

# Anuario estadístico y geográfico de Puebla 2016



GOBIERNO DEL ESTADO DE  
PUEBLA



INSTITUTO NACIONAL  
DE ESTADÍSTICA Y GEOGRAFÍA

Instituto Nacional de Estadística y Geografía

## **Anuario estadístico y geográfico de Puebla 2016**



GOBIERNO DEL ESTADO DE  
PUEBLA



INSTITUTO NACIONAL  
DE ESTADÍSTICA Y GEOGRAFÍA



Obras complementarias publicadas por el INEGI sobre el tema:

Anuario Estadístico y Geográfico de los Estados Unidos Mexicanos; Anuario Estadístico y Geográfico por Entidad Federativa; Síntesis Estadísticas Municipales; Sistema Municipal de Bases de Datos (SIMBAD); México en Cifras- Analice las Cifras.

**Catalogación en la fuente INEGI:**

317.2 Instituto Nacional de Estadística y Geografía (México).  
Anuario estadístico y geográfico de Puebla 2016 / Instituto Nacional de Estadística y Geografía.-- México : INEGI, c2016.  
  
952 p.  
  
ISBN 978-607-739-987-2.  
  
1. Puebla - Condiciones económicas - Estadísticas. 2. Puebla - Condiciones sociales - Estadísticas. 2. Geografía física - Puebla.

**Conociendo México**

01 800 111 4634  
[www.inegi.org.mx](http://www.inegi.org.mx)  
[atencion.usuarios@inegi.org.mx](mailto:atencion.usuarios@inegi.org.mx)

 INEGI Informa  @INEGI\_INFORMA

## Presentación

---

El **Gobierno del Estado de Puebla** y el **Instituto Nacional de Estadística y Geografía (INEGI)** presentan el **Anuario estadístico y geográfico de Puebla 2016**, documento que forma parte de una serie que comprende a todas las entidades federativas del país.

Es oportuno destacar que el año indicado en la portada se refiere al de la edición, dando con ello continuidad a la serie anual de este producto, en tanto que la cobertura temporal predominante de la estadística corresponde a 2015.

Este producto integra y difunde estadísticas seleccionadas que permiten conocer la magnitud, composición, distribución y comportamiento de universos y fenómenos de interés general; también incluye información geográfica seleccionada como referencia espacial de la estadística que se ofrece. Trata fundamentalmente aspectos socio-demográficos, económicos, de gobierno, seguridad pública y justicia, así como del medio ambiente, para lo cual se recurre –bajo un enfoque de complementariedad– a las estadísticas generadas mediante los recientes censos y encuestas nacionales, y a las que se obtienen a partir del aprovechamiento de registros administrativos.

A través del esfuerzo cristalizado en esta obra, se contribuye al mejoramiento del Servicio Público de Información y al desarrollo de los Sistemas Estatal y Nacional de Información Estadística y Geográfica.

La realización de este anuario es fruto de la corresponsabilidad de un gran número de instituciones de los sectores público, privado y social, encargadas de proporcionar los datos estadísticos que generan y que conforman cada uno de los apartados.

En particular, la coordinación de los trabajos estuvo a cargo de la **Secretaría de Finanzas y Administración del Gobierno del Estado**, la **Dirección Regional Oriente** y de la **Coordinación Estatal Puebla del INEGI**, áreas que manifiestan su reconocimiento a las instituciones que participaron corresponsablemente y las invitan, de la misma manera que a los usuarios en general, a enviar sus observaciones y sugerencias tendientes a enriquecer este documento; esto permitirá satisfacer, cada vez mejor, las necesidades de información estadística en el ámbito donde se circunscribe el proyecto.

Las sugerencias y comentarios podrán enviarse a:

**DIRECCIÓN REGIONAL ORIENTE DEL INEGI**

Calle 35 Norte Núm. 3626, Colonia Ex–Rancho Colorado  
CP 72044, H. Puebla de Zaragoza, Pue.  
Entre Calle de la Pedrera y Calle 36 Poniente o Jesús Reyes Heróles con Boulevard Norte  
Teléfono: 01 (222) 2 23 56 82 y 2 23 56 00 Ext. 4571

**COORDINACIÓN ESTATAL PUEBLA DEL INEGI**

Calle 35 Norte Núm. 3626, Colonia Ex–Rancho Colorado  
CP 72044, H. Puebla de Zaragoza, Pue.  
Entre Calle de la Pedrera y Calle 36 Poniente o Jesús Reyes Heróles con Boulevard Norte  
Teléfono: 01 (222) 2 23 56 37 Ext. 4421

**GOBIERNO DEL ESTADO DE PUEBLA  
SECRETARÍA DE FINANZAS Y ADMINISTRACIÓN  
SUBSECRETARÍA DE PLANEACIÓN  
DIRECCIÓN DE ESTADÍSTICA E INFORMACIÓN**

Avenida 11 Oriente Núm. 2224 3er. Piso, Colonia Azcárate  
CP 72501, H. Puebla de Zaragoza, Pue.  
Teléfonos: 01 (222) 2 29 71 37 y 2 29 71 52  
[ceigep@puebla.gob.mx](mailto:ceigep@puebla.gob.mx)

## Nota general

Los límites estatales y municipales fueron compilados del Marco Geoestadístico del INEGI, el cual establece la delimitación del territorio nacional en unidades de áreas, denominadas Áreas Geoestadísticas Estatales (AGEE) y Áreas Geoestadísticas Municipales (AGEM), con el objeto de referenciar geográficamente la información estadística de censos y encuestas. El Marco Geoestadístico no determina límites político-administrativos; se genera considerando los límites estatales y municipales identificables y reconocidos por las autoridades competentes de su determinación. El contorno estatal de los mapas que se muestran en este producto, se basa en el *Marco Geoestadístico 2015, versión 6.5*.

## Instituciones que proporcionaron información

	Siglas y/o acrónimos
Aeropuertos y Servicios Auxiliares	ASA
Agencia de Servicios a la Comercialización y Desarrollo de Mercados Agropecuarios	ASERCA
Agroasemex, SA	
Banco de México	BANXICO
Centro INAH Puebla	INAH
Centro SCT Puebla	
Comisión Estatal de Agua y Saneamiento de Puebla	CEASPUE
Comisión Estatal de Arbitraje Médico	CEAM
Comisión Federal de Electricidad	CFE
Comisión Nacional Bancaria y de Valores	CNBV
Comisión Nacional de Acuacultura y Pesca	CONAPESCA
Comisión Nacional de Arbitraje Médico	CONAMED
Comisión Nacional de Áreas Naturales Protegidas	CONANP
Comisión Nacional de los Salarios Mínimos	CONASAMI
Comisión Nacional de Vivienda	CONAVI
Comisión Nacional del Agua	CONAGUA
Comisión Nacional Forestal	CONAFOR
Comisión Nacional para la Protección y Defensa de los Usuarios de Servicios Financieros	CONDUSEF
Consejo Estatal para la Cultura y las Artes de Puebla	
Consejo Nacional de Ciencia y Tecnología	CONACYT
Consejo Nacional de Evaluación de la Política de Desarrollo Social	CONEVAL
Consejo Nacional de Población	CONAPO
Correos de México	
Diconsa, Sociedad Anónima de Capital Variable	
Fideicomisos Instituidos en Relación con la Agricultura en el Banco de México	FIRA
Financiera Nacional de Desarrollo Agropecuario, Rural, Forestal y Pesquero	FND
Hospital Universitario de la Benemérita Universidad Autónoma de Puebla	HU-BUAP
Instituto de Seguridad y Servicios Sociales de los Trabajadores del Estado	ISSSTE
Instituto de Seguridad y Servicios Sociales de los Trabajadores del Estado de Puebla	ISSSTEP
Instituto Estatal de Educación para Adultos	IEEA
Instituto Federal de Telecomunicaciones	IFT
Instituto Mexicano de la Propiedad Industrial	IMPI
Instituto Mexicano del Seguro Social	IMSS
Instituto Nacional de Estadística y Geografía	INEGI
Instituto Poblano de Cultura Física y Deporte del Estado	
Liconsa, Sociedad Anónima de Capital Variable	
Petróleos Mexicanos	PEMEX
Policía Federal	
Procuraduría Federal de Protección al Ambiente	PROFEPA
Procuraduría General de Justicia del Estado	PGJE
Procuraduría General de la República	PGR
Programa de las Naciones Unidas para el Desarrollo	PNUD
Secretaría de Agricultura, Ganadería, Desarrollo Rural, Pesca y Alimentación	SAGARPA
Secretaría de Competitividad, Trabajo y Desarrollo Económico del Estado	SECOTRADE
Secretaría de Comunicaciones y Transportes	SCT
Secretaría de Cultura	
Secretaría de Desarrollo Rural, Sustentabilidad y Ordenamiento Territorial del Estado	

## Instituciones que proporcionaron información

---

	Siglas y/o acrónimos
Secretaría de Desarrollo Social	SEDESOL
Secretaría de Economía	SE
Secretaría de Educación Pública	SEP
Secretaría de Finanzas y Administración del Estado	SFyA
Secretaría de Gobernación	SEGOB
Secretaría de Hacienda y Crédito Público	SHCP
Secretaría de Infraestructura del Estado	
Secretaría de la Defensa Nacional	SEDENA
Secretaría de Medio Ambiente y Recursos Naturales	SEMARNAT
Secretaría de Salud	SSA
Secretaría de Seguridad Pública del Estado	
Secretaría de Turismo	SECTUR
Secretaría de Turismo del Estado	SECTURE
Servicio de Administración Tributaria	SAT
Servicio Geológico Mexicano	SGM
Servicio Nacional de Empleo	SNE
Servicios de Salud en el Estado de Puebla	SSEP
Sistema de Información de los Objetivos de Desarrollo del Milenio	
Sistema Estatal para el Desarrollo Integral de la Familia	SEDIF
Sistema Operador de Agua Potable y Alcantarillado de Puebla	SOAPAP
Sistema Operador de Agua Potable y Alcantarillado de Zacatlán	
Telecomunicaciones de México	TELECOMM
Universidad Autónoma Chapingo	UACH

## Otras siglas y/o acrónimos de instituciones y/o conceptos

BANJÉRCITO	Banco Nacional del Ejército, Fuerza Aérea y Armada, SNC
BUAP	Benemérita Universidad Autónoma de Puebla
CONAFE	Comisión Nacional de Fomento Educativo
DIF	Sistema Nacional para el Desarrollo Integral de la Familia
FIX	Federal Interagency Exchange
FONHAPO	Fondo Nacional de Habitaciones Populares
FOVISSSTE	Fondo de la Vivienda del Instituto de Seguridad y Servicios Sociales de los Trabajadores del Estado
HÁBITAT MÉXICO	Hábitat para la humanidad México AC
INE	Instituto Nacional Electoral
INFONAVIT	Instituto del Fondo Nacional de la Vivienda para los Trabajadores
ISSFAM	Instituto de Seguridad Social para las Fuerzas Armadas Mexicanas
ONU	Organización de las Naciones Unidas
PROAGRO	PROAGRO Productivo
SHF	Sociedad Hipotecaria Federal Sociedad Anónima
TELMEX	Teléfonos de México, SA de CV
UDIS	Unidades de Inversión

## Signos y símbolos

---

C	Cifras confidenciales
E/	Cifras estimadas
-	Cifras negativas
P/	Cifras preliminares
R/	Cifras revisadas
°C	Grados Celsius
NA	No aplicable
ND	No disponible
NS	No significativo
%	Porcentaje
msnm	Metros sobre el nivel medio del mar



# División geoestadística municipal y municipios con mayor población

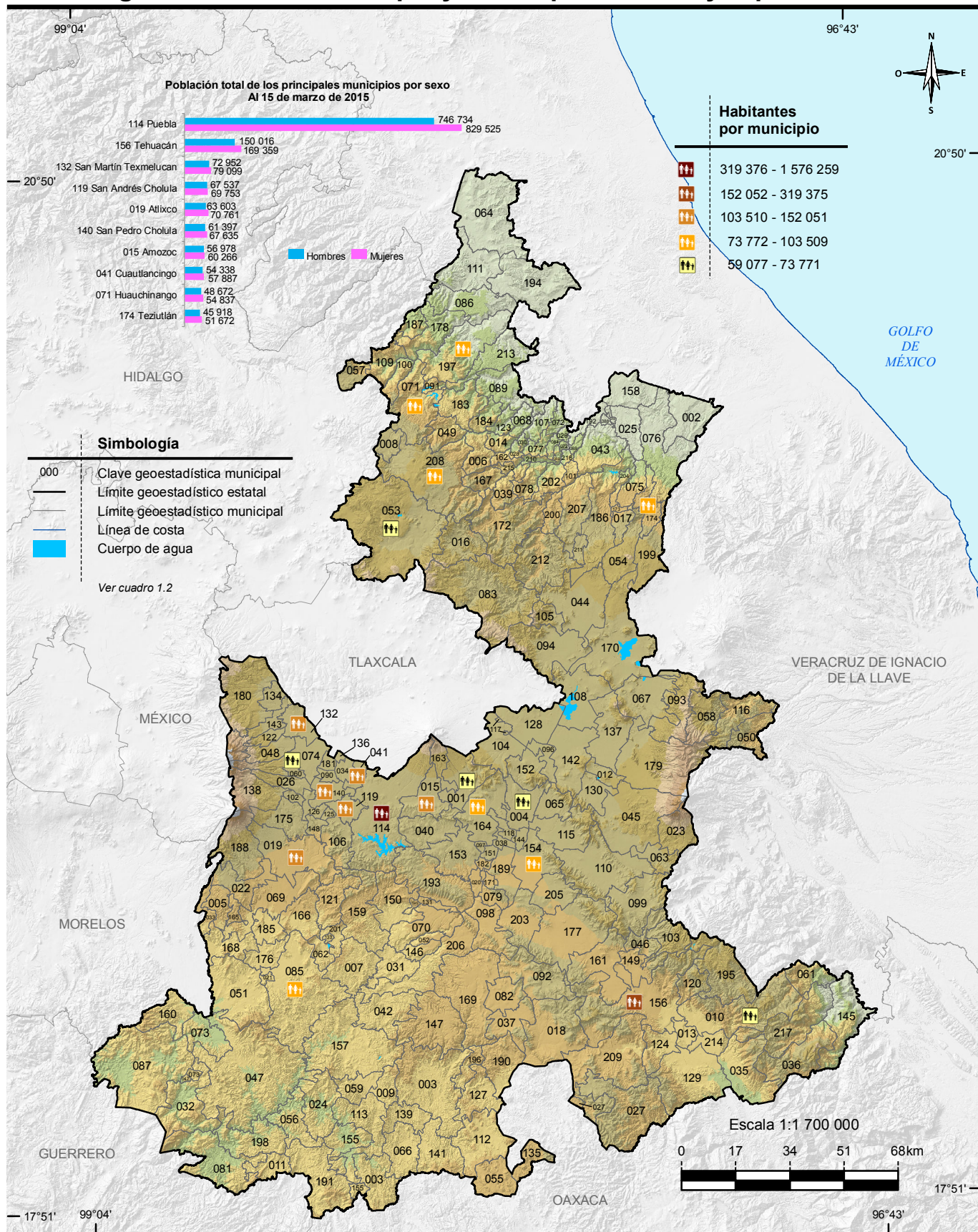

Nota: Las divisiones incorporadas en los mapas contenidos en este anuario corresponden al Marco Geoestadístico del INEGI.

Fuente: Mapa.- INEGI. *Marco Geoestadístico Nacional 2015, versión 6.5.*

Gráfica.- INEGI. Dirección General de Estadísticas Sociodemográficas. *Encuesta Intercensal 2015.* <http://www.inegi.org.mx> (3 de febrero de 2016).

## Índice general

---

### Introducción

1. Aspectos geográficos
2. Medio ambiente
3. Población
4. Vivienda y urbanización
5. Salud
6. Educación, ciencia y tecnología
7. Cultura y deporte
8. Gobierno
9. Seguridad y justicia
10. Trabajo
11. Información económica agregada
12. Agricultura
13. Ganadería
14. Aprovechamiento forestal
15. Pesca
16. Minería
17. Industria manufacturera
18. Construcción
19. Electricidad
20. Comercio
21. Turismo
22. Transportes y comunicaciones
23. Indicadores financieros
24. Finanzas públicas
25. Indicadores de los Objetivos de Desarrollo del Milenio
26. Sector externo

### Glosario



## Introducción

---

Dentro del proceso de desarrollo nacional, la información estadística constituye un insumo fundamental para elaborar diagnósticos, así como para formular, instrumentar y controlar planes y programas, o bien para evaluar los resultados de la gestión pública; asimismo, es un elemento indispensable en la realización de estudios e investigaciones por parte de usuarios del sector privado y académico y del público en general. Esto es así, en virtud de que con la información estadística es posible caracterizar y conocer los fenómenos económicos y sociales, lo cual permite el análisis y la toma de decisiones para alcanzar los objetivos que se persiguen.

Consecuente con lo anterior, y de acuerdo con la legislación en la materia, el **Instituto Nacional de Estadística y Geografía (INEGI)** genera información estadística sobre una amplia variedad de temas, a partir de un Programa de Censos Nacionales, otro de Encuestas (en hogares, en establecimientos y especiales), y uno más de Aprovechamiento de Registros Administrativos (estadísticas vitales, sociales, económicas y sobre tecnologías de la información y comunicaciones), cuyos resultados se ponen al alcance de los usuarios a través de libros y medios informáticos. Simultáneamente, el **INEGI** atiende otros dos programas estadísticos sustentados en parte por los tres ya mencionados: el de Estadística Derivada (Sistema de Cuentas Nacionales) y el de Integración de Estadísticas, por medio del cual, bajo un enfoque de complementariedad, se integran estadísticas seleccionadas producidas por el propio **Instituto**, así como por diferentes instituciones de los sectores público, privado y social, lo que permite ofrecer a los usuarios, en un solo producto, la estadística más relevante que se encuentra disponible sobre un sector o actividad económica, o bien, sobre diversos temas, pero teniendo como circunscripción una determinada entidad federativa o un municipio. Precisamente, dentro de ese programa se ubica el proyecto de *Anuarios estadísticos y geográficos de los Estados (AEGE)*, que se orienta a generar productos, cuyo contenido cubre temas económicos, sociodemográficos y del medio físico con cifras desagregadas, en lo posible, a nivel de los municipios que conforman cada entidad.

Desde sus inicios, en 1984, el proyecto *AEGE* se ha desarrollado bajo un esquema de corresponsabilidad con las autoridades estatales y las instituciones fuente, y considerando los requisitos mínimos que la información estadística debe cubrir para servir como sustento del análisis y la toma de decisiones: *relevancia, rigor conceptual, confiabilidad, oportunidad, accesibilidad, comparabilidad, suficiencia y facilidad en la consulta y la interpretación de los datos.*

Este proyecto tiene como objetivo integrar y publicar cada año, estadística del ámbito estatal, sobre la magnitud, estructura, distribución, comportamiento e interrelaciones de universos y fenómenos de interés general, para el conocimiento básico de cada entidad. Persigue en particular: a) ofrecer las estadísticas relevantes más recientes del contexto estatal, bajo normas de presentación que faciliten la consulta; b) servir de base para el desarrollo de un banco de datos a nivel de cada estado, en donde se pueda almacenar y sistematizar la estadística con mayores niveles de desagregación y c) constituir un instrumento de diagnóstico de la información generada en las entidades por los diferentes sectores, que permita identificar problemas básicos que requieran atención. Estos objetivos son congruentes con el proceso de modernización nacional, el cual debe sustentarse con más y mejor información estadística, disponible en el momento, el lugar y con las características que sean de utilidad para los usuarios.

La importancia del proyecto radica principalmente en lo siguiente: permite conformar vínculos continuos y efectivos con los gobiernos de las entidades federativas, independientemente de los cambios de administración, para sumar y coordinar esfuerzos corresponsablemente en favor del desarrollo de los sistemas estadísticos a ese nivel y, consecuentemente, del desarrollo del Sistema Nacional de Información Estadística y Geográfica (SNIEG) y de los cuatro subsistemas de información que lo integran (Demográfica y social; Económica; Geográfica y del medio ambiente; y Gobierno, seguridad pública e impartición de justicia); contribuye al establecimiento de flujos continuos de estadísticas entre los generadores y los usuarios, con lo que se ha conformado una red de información en congruencia con los objetivos centrales del SNIEG; asimismo coadyuva al fortalecimiento de capacidades en materia estadística al consolidar aspectos básicos relativos a los procesos de integrar y difundir la información. Esto es posible en virtud de que el esquema de ejecución de los *AEGE* que se establece con el área que tiene asignadas las funciones en materia estadística dentro de la Administración Pública Estatal, tiene como marco a los Comités Estatales de Estadística y de Información Geográfica como figura jurídica a la que de acuerdo con la *Ley del Sistema Nacional de Información Estadística y Geográfica*, concurren la Federación y los Estados para coordinar acciones en cuanto al desarrollo estadístico.

Las acciones impulsadas con el proyecto, permiten integrar un Anuario para cada estado con información estadística producida por alrededor de 60 instituciones de los diferentes sectores, facilitando así el acceso de los usuarios a las cifras que año con año se producen, con lo cual se fortalece el **Servicio Público de Información**. En virtud de que estas publicaciones se elaboran bajo criterios homogéneos, se tiende a propiciar la comparabilidad de datos entre los estados y a través del tiempo. Cabe señalar que las estadísticas integradas en cada entidad, adquieren mayor utilidad en la medida que pueden referenciarse con respecto a todas las demás entidades, así como a los totales que corresponden al país. En tal sentido, **el alcance nacional del proyecto permite impulsar el establecimiento de mecanismos para buscar la congruencia de resultados entre las cifras que se integran en**

## los estados y las difundidas en forma agregada por parte de las instituciones centrales, aspecto sustantivo dentro del proceso de desarrollo del SNIEG.

Es importante advertir que, en algunos casos, el usuario podrá encontrar en este título información sobre un mismo aspecto, pero que proviene de distintas fuentes. En este sentido, no necesariamente habrán de coincidir las cifras, aspecto que se explica a partir de los objetivos, la metodología y el marco conceptual que corresponden a cada estadística. Si hay interés por profundizar acerca de estos elementos, se sugiere consultar las fuentes que se citan en cada cuadro; lo anterior se recomienda también en el caso de requerir información más detallada o adicional a la que se ofrece en este documento que, en general, contiene una selección de la que se encuentra disponible en las diversas fuentes.

De igual forma, debe señalarse que las cifras que se ofrecen en los Anuarios son aportadas por instituciones cuyos sistemas de información presentan distintos grados de desarrollo, lo que se traduce en cierta heterogeneidad, no obstante las acciones llevadas a cabo para revisar, adecuar y homogeneizar la información, de acuerdo con la normatividad establecida. De la misma manera, el mayor o menor grado de descentralización existente en las instituciones en materia estadística, condiciona la posibilidad de obtener las cifras en el ámbito de los estados. En particular, en el caso de las estadísticas aportadas por las delegaciones u oficinas regionales de dependencias federales en el país, los resultados que se incluyen tienen **carácter preliminar**, mientras no sean liberados como definitivos por parte del área central correspondiente. El motivo por el cual se publican cifras con carácter preliminar es para proporcionar estadísticas con desglose municipal, cuando las fuentes centrales no lo cubren.

Al tener identificada esta situación, entre las labores de evaluación que se llevan a cabo para el proyecto, se realizan ejercicios comparativos entre los datos difundidos a través de los Anuarios y aquellos que, luego de un tratamiento a nivel central, se publican por parte de los organismos e instituciones, según su ámbito de competencia; los resultados de dichos ejercicios han permitido identificar diferencias que dan lugar a impulsar acciones de concertación, promovidas por el Instituto ante las distintas instituciones generadoras, para favorecer el desarrollo de los **Subsistemas Nacionales de Información**, a partir de la coordinación y corresponsabilidad de las instancias involucradas; acciones a las que se suman las referidas al desarrollo operativo y normativo, así como a la conjunción de recursos y la capacitación correspondiente.

Asimismo, y con el fin de vigilar la coherencia conceptual y cuantitativa, así como la comparabilidad espacial y temporal de la estadística que se ofrece a los usuarios, los procesos de integración tienen consideradas diversas herramientas y/o acciones para vigilar estos aspectos, como son el uso de catálogos y equivalencias, el empleo de módulos de revisión automatizada y el establecimiento de relaciones de comportamiento o de validación.

La estructura del documento consta de un apartado geográfico y veinticinco estadísticos; el primero de los temas, el de Aspectos geográficos, proporciona una referencia sobre el entorno físico al que corresponden las estadísticas, donde se incluye la georreferenciación de datos estadísticos seleccionados; se continúa con el de Medio ambiente, a través del cual se da una proximidad al conocimiento del estado que guardan algunos de los recursos naturales en la entidad, así como datos referidos a la preservación ambiental. Posteriormente se presenta lo relativo a Población, para dar lugar, en secuencia inmediata, a un bloque de temas referidos a los satisfactores socialmente necesarios para el bienestar, desarrollo y prevalencia de la misma, incorporando estadísticas sobre: Vivienda y urbanización, Salud, Educación, ciencia y tecnología, Cultura y deporte, Gobierno y Seguridad y justicia. También, se ofrece un apartado sobre Trabajo, que sirve de enlace con los de corte económico, mismos que son abordados en los siguientes términos: el de Información económica agregada da una panorámica sobre la magnitud y principales características del aparato productivo de la entidad, aspecto que se detalla en los apartados subsecuentes referidos a los sectores primario (Agricultura, Ganadería, Aprovechamiento forestal y Pesca), secundario (Minería, Industria manufacturera, Construcción y Electricidad) y terciario (Comercio, Turismo, Transportes y comunicaciones, Indicadores financieros y Finanzas públicas); por último, se incorporan dos apartados con la estadística disponible para el estado referida a los Objetivos de Desarrollo del Milenio y al Sector externo.

Los contenidos de los Anuarios son integrados predominantemente con estadísticas obtenidas a partir de registros administrativos de las fuentes que colaboran; en todos los casos, las cifras corresponden al último año que esté disponible. Asimismo, se incorporan datos censales y de encuestas.

Es preciso enfatizar que la integración de un gran número de términos estadísticos en un documento de esta naturaleza, determina la necesidad de incorporar elementos adicionales que favorezcan la interpretación conceptual de aquellos. En tal sentido, se incluye un glosario básico integrado con base en las definiciones que proveen tanto las publicaciones estadísticas sectoriales, como las áreas sustantivas de las instituciones responsables de generar y difundir la estadística.

Por la amplia cobertura temática de los Anuarios, la desagregación municipal del contenido y la periodicidad de los productos, se les considera documentos de utilidad para todo tipo de usuario que tenga interés en la estadística de cada estado, tanto los especializados, como aquellos cuyos requerimientos se ubican en un nivel de consulta básica. Por lo que se refiere a su difusión, los 32 *Anuarios* se publican en la página del Instituto en Internet, así como en las páginas de algunos Gobiernos de los Estados y de ciertas universidades. Con esto se atienden las exigencias que tienen como objetivo modernizar el servicio, además de cubrir las posibili-

dades de acceso más amplias y mejorar su alcance y características.

Como resultado del proceso de mejoramiento continuo de este producto, esta edición presenta algunos cambios con respecto a la de 2015, como la incorporación de lo siguiente: datos seleccionados de la Encuesta intercensal 2015, de los Módulos de Bienestar Autorreportado Ampliado y sobre disponibilidad y uso de tecnologías de la información, de la Encuesta Nacional Agropecuaria, así como estadísticas sobre escuelas de educación básica y media superior con equipo de cómputo y/o servicio de internet; también se modifica el diseño conceptual de algunos cuadros estadísticos, considerando las sugerencias de las instituciones fuente.

La presente edición mantiene el tema denominado Indicadores de los Objetivos de Desarrollo del Milenio (ODM), conformada por indicadores que están alineados directa o parcialmente con la lista oficial establecida por la ONU. Los usuarios podrán encontrar información sobre estos y otros indicadores adoptados por México, consultando el siguiente sitio:

[www.objetivosdedesarrollodelmilenio.org.mx](http://www.objetivosdedesarrollodelmilenio.org.mx), en donde también hallarán información general sobre el tema, así como de carácter conceptual y metodológico.

Finalmente, es oportuno comunicar a todos los usuarios de la presente edición, que el proyecto *AEGE* se inscribe en una dinámica de enriquecimiento y mejora permanentes, de tal forma que cada vez se ofrezcan mejores resultados. En este sentido, se advierte al lector que no necesariamente habrá plena coincidencia en la cobertura de categorías y variables entre las distintas ediciones que se han publicado de cada Anuario, más aún si se toma en cuenta que de manera continua se presentan nuevas necesidades y se identifica más información relevante, a la par que se desarrollan los criterios respecto al tratamiento de la misma.

## 1. Aspectos geográficos

---

- 1.1 Ubicación geográfica
- 1.2 División geoestadística municipal, coordenadas geográficas y altitud de las cabeceras municipales
- 1.3 Elevaciones principales
- 1.4 Superficie estatal por tipo de fisiografía (Porcentaje)
- 1.5 Superficie estatal por tipo de geología (Porcentaje)
  - 1.5.1 Sitios de interés geológico
- 1.6 Superficie estatal por tipo de clima (Porcentaje)
  - 1.6.1 Estaciones meteorológicas
  - 1.6.2 Temperatura media anual (Grados Celsius)
    - 1.6.2.1 Temperatura media mensual (Grados Celsius)  
Gráfica 1.1 Temperatura promedio (Grados Celsius)
    - 1.6.2.2 Temperatura extrema en el mes (Grados Celsius)
  - 1.6.3 Precipitación total anual (Milímetros)
    - 1.6.3.1 Precipitación total mensual (Milímetros)  
Gráfica 1.2 Precipitación total promedio (Milímetros)
  - 1.6.4 Días con heladas
- 1.7 Superficie estatal por región, cuenca y subcuenca hidrológica (Porcentaje)
  - 1.7.1 Principales corrientes y cuerpos de agua
- 1.8 Superficie estatal por tipo de suelo dominante (Porcentaje)
- 1.9 Principales especies vegetales por grupo de vegetación
- 1.10 Superficie estatal de uso potencial agrícola y pecuario (Porcentaje)
- 1.11 Sitios Ramsar  
Al 31 de diciembre de 2015

## Mapas

1. Infraestructura para el transporte
2. Orografía
3. Fisiografía
4. Sistema de topoformas
5. Geología
6. Sitios de interés geológico
7. Climas
8. Distribución de la temperatura
9. Distribución de la precipitación
10. Regiones, cuencas y subcuencas hidrológicas
11. Corrientes y cuerpos de agua
12. Suelos dominantes
13. Vegetación y agricultura
14. Reforestación, incendios y actividades forestales
15. Uso potencial agrícola
16. Uso potencial pecuario
17. Sitios Ramsar

## Nota

Este capítulo contiene información básica para que el lector pueda ubicar geográficamente los fenómenos socioeconómicos expresados en los datos estadísticos.

El contorno estatal de los mapas que se muestran en este capítulo, se conforma por el *Marco Geoestadístico Nacional 2015, versión 6.5*, por lo que datos de superficie y porcentajes pueden variar.

Los valores de las coordenadas geográficas aparecen en grados, minutos y segundos; los valores de altitud de los cuadros 1.2, 1.3 y 1.6.1 se simbolizan en metros sobre el nivel medio del mar en su valor absoluto. En el concepto Otro, de los cuadros 1.5 y 1.8, y en las clases no aptas del cuadro 1.10, se incluyen cuerpos de agua y zonas urbanas.

En los mapas generalmente no se representan áreas con superficie menor a 72.25 kilómetros cuadrados.

Debido a que la escritura de los nombres geográficos no siempre se apegan a las reglas gramaticales de los nombres propios (de montañas, ríos, océanos, mares, lagunas, etc.), se respeta la forma gramatical asentada en mapas, o documento original enviado por el área generadora de la información.

Para mayor información sobre la geografía estatal se sugiere consultar, adicionalmente a las fuentes utilizadas, otras publicaciones generadas por el INEGI, entre las que se encuentran: *Síntesis Geográfica del Estado de Puebla y Cartografía Hidrológica de Aguas Subterráneas Escala 1:250 000*.



# 1. Aspectos geográficos

## Ubicación geográfica

Cuadro 1.1

Coordenadas geográficas extremas	Al norte 20°50'24", al sur 17°51'39" de latitud norte; al este 96°43'29", al oeste 99°04'14" de longitud oeste. a/
Capital	Heróica Puebla de Zaragoza
Porcentaje territorial	El estado de Puebla representa el 1.7% de la superficie del país. b/
Colindancias	Puebla colinda al norte con Hidalgo y Veracruz de Ignacio de la Llave; al este con Veracruz de Ignacio de la Llave y Oaxaca; al sur con Oaxaca y Guerrero; al oeste con Guerrero, Morelos, México, Tlaxcala e Hidalgo. a/

Fuente: a/ INEGI. *Marco Geoestadístico Nacional 2015, versión 6.5.*

b/ INEGI. *Panorama sociodemográfico de México. 2015.* <http://www3.inegi.org.mx/sistemas/biblioteca/ficha.aspx?upc=702825078065> (28 de junio de 2016).

## División geoestadística municipal, coordenadas geográficas y altitud de las cabeceras municipales

Cuadro 1.2

Clave	Municipio	Cabecera municipal	Latitud norte			Longitud oeste			Altitud (msnm)
			Grados	Minutos	Segundos	Grados	Minutos	Segundos	
001	Acajete	Acajete	19	06	17	97	57	09	2 439
002	Acateno	San José Acateno	20	07	48	97	12	37	140
003	Acatlán	Acatlán de Osorio	18	12	08	98	02	54	1 180
004	Acatzingo	Acatzingo de Hidalgo	18	58	46	97	47	07	2 140
005	Acteopan	Acteopan	18	45	54	98	42	55	1 661
006	Ahuacatlán	Ahuacatlán	20	00	19	97	51	38	1 301
007	Ahuatlán	Ahuatlán	18	34	22	98	15	18	1 281
008	Ahuazotepec	Ahuazotepec	20	02	45	98	09	44	2 277
009	Ahuehuetitla	Ahuehuetitla	18	12	38	98	13	16	1 171
010	Ajalpan	Ciudad de Ajalpan	18	22	39	97	15	29	1 214
011	Albino Zertuche	Acaxtlahuacán de Albino Zertuche	18	01	02	98	32	24	1 262
012	Aljojuca	Aljojuca	19	06	01	97	31	52	2 469
013	Altepexi	Altepexi	18	22	00	97	17	57	1 222
014	Amixtlán	Amixtlán	20	02	57	97	47	56	1 243
015	Amozoc	Amozoc de Mota	19	02	40	98	02	41	2 310
016	Aquixtla	Aquixtla	19	47	47	97	56	11	2 202
017	Atempan	Atempan	19	50	23	97	27	33	1 947
018	Atexcal	San Martín Atexcal	18	23	54	97	44	12	1 806
080	Atlequizayan	Atlequizayan	20	00	50	97	37	26	810
019	Atlixco	Atlixco	18	54	31	98	26	03	1 834
020	Atoyatempan	Atoyatempan	18	49	21	97	54	49	1 953
021	Atzala	Atzala	18	32	41	98	33	15	1 142
022	Atzitzihuacán	Santiago Atzitzihuacán	18	49	25	98	34	57	1 808
023	Atzitzintla	Atzitzintla	18	53	50	97	19	38	2 670
024	Axutla	Axutla	18	11	18	98	23	21	880
025	Ayotoxco de Guerrero	Ayotoxco de Guerrero	20	05	49	97	24	37	303
026	Calpan	San Andrés Calpan	19	06	20	98	27	49	2 432
027	Caltepec	Caltepec	18	10	56	97	28	45	1 891
028	Camocuaútl	Camocuaútl	20	02	18	97	45	27	708
099	Cañada Morelos	Morelos Cañada	18	44	13	97	25	19	2 284

(Continúa)

<1/5>



**División geoestadística municipal, coordenadas geográficas y altitud de las cabeceras municipales**

Cuadro 1.2

Clave	Municipio	Cabecera municipal	Latitud norte			Longitud oeste			Altitud (msnm)
			Grados	Minutos	Segundos	Grados	Minutos	Segundos	
029	Caxhuacan	Caxhuacan	20	03	50	97	36	23	690
045	Chalchicomula de Sesma	Ciudad Serdán	18	59	17	97	26	54	2 521
046	Chapulco	Chapulco	18	37	13	97	24	40	1 986
047	Chiautla	Ciudad de Chiautla de Tapia	18	17	58	98	36	10	1 005
048	Chiautzingo	San Lorenzo Chiautzingo	19	12	10	98	28	05	2 360
050	Chichiquila	Chichiquila	19	12	00	97	04	03	1 796
049	Chiconcuautila	Chiconcuautila	20	05	41	97	56	22	1 512
051	Chietla	Chietla	18	31	09	98	34	42	1 128
052	Chigmecatitlán	Chigmecatitlán	18	38	44	98	04	32	1 527
053	Chignahuapan	Ciudad de Chignahuapan	19	50	17	98	01	51	2 282
054	Chignautla	Chignautla	19	48	50	97	23	21	1 990
055	Chila	Chila	17	58	12	97	51	41	1 624
056	Chila de la Sal	Chila de la Sal	18	06	32	98	29	03	954
058	Chilchotla	Rafael J. García	19	15	18	97	11	02	2 183
059	Chinantla	Chinantla	18	12	01	98	15	47	1 101
030	Coatepec	Coatepec	20	03	43	97	43	56	1 029
031	Coatzingo	Coatzingo	18	36	54	98	10	27	1 181
032	Cohetzala	Santa María Cohetzala	18	12	23	98	48	21	774
033	Cohuecan	Cohuecan	18	46	59	98	43	13	1 695
034	Coronango	Santa María Coronango	19	07	51	98	18	29	2 177
035	Coxcatlán	Coxcatlán	18	15	59	97	08	49	1 177
036	Coyomeapan	Santa María Coyomeapan	18	17	01	96	59	33	2 027
037	Coyotepec	San Vicente Coyotepec	18	24	15	97	49	50	1 880
038	Cuapiaxtla de Madero	Cuapiaxtla de Madero	18	55	00	97	49	31	2 060
039	Cuautempan	San Esteban Cuautempan	19	54	45	97	47	46	1 503
040	Cuauintinchán	Cuauintinchán	18	57	20	98	00	57	2 145
041	Cuautilancingo	San Juan Cuautlancingo	19	05	21	98	16	23	2 151
042	Cuayuca de Andrade	San Pedro Cuayuca	18	29	11	98	11	01	1 219
043	Cuetzalan del Progreso	Ciudad de Cuetzalan	20	01	06	97	31	14	952
044	Cuyoaco	Cuyoaco	19	36	19	97	37	18	2 416
060	Domingo Arenas	Domingo Arenas	19	08	31	98	27	27	2 454
061	Eloxochitlán	Eloxochitlán	18	29	56	96	57	17	1 445
062	Epatlán	San Juan Epatlán	18	38	30	98	22	14	1 355
063	Esperanza	Esperanza	18	51	30	97	22	30	2 447
064	Francisco Z. Mena	Metlatoyuca	20	44	01	97	51	07	324
065	General Felipe Ángeles	San Pablo de las Tunas	18	59	36	97	42	31	2 162
066	Guadalupe	Guadalupe	18	05	29	98	07	13	1 100
067	Guadalupe Victoria	Guadalupe Victoria	19	17	23	97	20	33	2 445
068	Hermenegildo Galeana	Bienvenido	20	07	18	97	44	40	776
057	Honey	Honey	20	14	21	98	12	43	2 097
069	Huaquechula	Huaquechula	18	46	14	98	32	29	1 581
070	Huatlatlauca	Huatlatlauca	18	40	43	98	03	02	1 567
071	Huauchinango	Huauchinango	20	10	28	98	03	04	1 534
072	Huehuetla	Huehuetla	20	06	14	97	37	29	516
073	Huehuetlán el Chico	Huehuetlán el Chico	18	22	23	98	41	16	960
150	Huehuetlán el Grande	Santo Domingo Huehuetlán	18	44	17	98	10	04	1 346
074	Huejotzingo	Huejotzingo	19	09	32	98	24	28	2 266
075	Hueyapan	Hueyapan	19	52	57	97	26	45	1 679
076	Hueytamalco	Hueytamalco	19	56	22	97	17	20	921
077	Hueytlalpan	Hueytlalpan	20	01	32	97	41	55	938
078	Huitzilan de Serdán	Huitzilan	19	57	58	97	41	36	920
079	Huitziltepec	Santa Clara Huitziltepec	18	46	09	97	52	51	1 912
081	Ixcamilpa de Guerrero	Ixcamilpa	18	01	37	98	41	47	703
082	Ixcaquixtla	San Juan Ixcaquixtla	18	27	36	97	49	56	1 900
083	Ixtacamaxtitlán	Ixtacamaxtitlán	19	37	24	97	48	59	2 111
084	Iztepec	Iztepec	20	01	29	97	38	48	1 066
085	Izúcar de Matamoros	Izúcar de Matamoros	18	36	08	98	27	55	1 282
086	Jalpan	Jalpan	20	28	48	97	56	33	581
087	Jolalpan	Jolalpan	18	19	13	98	50	39	843

(Continúa)

<2/5>

**División geoestadística municipal, coordenadas geográficas y altitud de las cabeceras municipales**

Cuadro 1.2

Clave	Municipio	Cabecera municipal	Latitud norte			Longitud oeste			Altitud (msnm)
			Grados	Minutos	Segundos	Grados	Minutos	Segundos	
088	Jonotla	Jonotla	20	01	49	97	34	29	992
089	Jopala	Jopala	20	09	46	97	41	34	640
090	Juan C. Bonilla	Cuanalá	19	06	38	98	19	44	2 180
091	Juan Galindo	Nuevo Necaxa	20	12	43	98	00	07	1 334
092	Juan N. Méndez	Atenayuca	18	32	24	97	46	20	1 924
093	Lafragua	Saltillo	19	17	46	97	17	56	2 849
095	La Magdalena	La Magdalena							
	Tlatlauquitepec	Tlatlauquitepec	18	45	30	98	06	02	1 619
094	Libres	Ciudad de Libres	19	27	52	97	41	15	2 378
118	Los Reyes de Juárez	Los Reyes de Juárez	18	56	48	97	48	47	2 116
096	Mazapiltepec de Juárez	Mazapiltepec de Juárez	19	07	09	97	42	12	2 404
097	Mixtla	San Francisco Mixtla	18	54	10	97	53	43	2 074
098	Molcaxac	Molcaxac	18	44	16	97	54	42	1 854
100	Naupan	Naupan	20	13	42	98	06	35	1 602
101	Nauzontla	Nauzontla	19	57	32	97	36	11	1 420
102	Nealtican	San Buenaventura Nealtican	19	03	03	98	25	39	2 231
103	Nicolás Bravo	Nicolás Bravo	18	36	47	97	18	20	2 521
104	Nopalucan	Nopalucan de la Granja	19	12	57	97	49	24	2 456
105	Ocoatepec	Ocoatepec	19	33	19	97	38	56	2 468
106	Ocoyucan	Santa Clara Ocoyucan	18	58	36	98	18	08	2 103
107	Olintla	Olintla	20	06	06	97	41	04	712
108	Oriental	Oriental	19	22	32	97	37	09	2 340
109	Pahuatlán	Ciudad de Pahuatlán de Valle	20	16	32	98	08	59	1 079
110	Palmar de Bravo	Palmar de Bravo	18	50	09	97	32	51	2 190
111	Pantepec	Pantepec	20	31	18	97	56	18	634
112	Petlalcingo	Petlalcingo	18	04	55	97	55	04	1 359
113	Piaxtla	Piaxtla	18	11	55	98	15	36	1 108
114	Puebla	<b>Heróica Puebla de Zaragoza</b>	19	02	38	98	11	50	2 137
115	Quecholac	Quecholac	18	57	18	97	39	37	2 161
116	Quimixtlán	Quimixtlán	19	15	11	97	08	08	2 044
117	Rafael Lara Grajales	Ciudad de Rafael Lara Grajales	19	13	31	97	48	16	2 382
119	San Andrés Cholula	San Andrés Cholula	19	03	03	98	18	02	2 140
120	San Antonio Cañada	San Antonio Cañada	18	29	50	97	17	24	1 727
121	San Diego la Mesa								
	Tochimiltzingo	Tochimiltzingo	18	48	34	98	19	53	1 779
122	San Felipe Teotlalcingo	San Felipe Teotlalcingo	19	14	08	98	29	43	2 401
123	San Felipe Tepatlán	San Felipe Tepatlán	20	05	28	97	47	46	608
124	San Gabriel Chilac	San Gabriel Chilac	18	19	34	97	20	52	1 228
125	San Gregorio Atzompa	San Gregorio Atzompa	19	01	36	98	20	44	2 143
126	San Jerónimo								
	Tecuanipan	San Jerónimo Tecuanipan	19	00	51	98	24	03	2 144
127	San Jerónimo Xayacatlán	San Jerónimo Xayacatlán	18	13	16	97	54	51	1 294
128	San José Chiapa	San José Chiapa	19	14	31	97	46	07	2 365
129	San José Miahuatlán	San José Miahuatlán	18	17	24	97	17	15	1 109
130	San Juan Atenco	San Juan Atenco	19	05	23	97	32	27	2 437
131	San Juan Atzompa	San Juan Atzompa	18	44	45	98	01	27	1 657
132	San Martín	San Martín Texmelucan							
	Texmelucan	de Labastida	19	16	58	98	26	07	2 252
133	San Martín Totoltepec	San Martín Totoltepec	18	38	57	98	20	47	1 335
134	San Matías Tlalancaleca	San Matías Tlalancaleca	19	19	27	98	29	53	2 360
135	San Miguel Ixtilán	San Miguel Ixtilán	17	59	58	97	46	24	1 700
136	San Miguel Xoxtla	San Miguel Xoxtla	19	10	05	98	18	34	2 190
137	San Nicolás Buenos Aires	San Nicolás Buenos Aires	19	09	42	97	32	54	2 390
138	San Nicolás de los Ranchos	San Nicolás de los Ranchos	19	04	21	98	29	08	2 443
139	San Pablo Anicano	San Pablo Anicano	18	07	28	98	05	02	1 121
140	San Pedro Cholula	Cholula de Rivadavia	19	03	44	98	18	27	2 141
141	San Pedro Yeloixtlahuaca	San Pedro Yeloixtlahuaca	18	07	01	98	04	41	1 112

(Continúa)

<3/5>

**División geoestadística municipal, coordenadas geográficas y altitud de las cabeceras municipales**

Cuadro 1.2

Clave	Municipio	Cabecera municipal	Latitud norte			Longitud oeste			Altitud (msnm)
			Grados	Minutos	Segundos	Grados	Minutos	Segundos	
142	San Salvador el Seco	San Salvador el Seco	19	08	05	97	38	33	2 421
143	San Salvador el Verde	San Salvador el Verde	19	16	08	98	31	01	2 412
144	San Salvador Huixcolotla	San Salvador Huixcolotla	18	55	14	97	46	18	2 036
145	San Sebastián Tlaxtepec	Tlaxtepec de Porfirio Díaz	18	24	16	96	51	02	304
146	Santa Catarina Tlaltempan	Santa Catarina Tlaltempan	18	36	51	98	04	47	1 491
147	Santa Inés Ahuatempan	Santa Inés Ahuatempan	18	24	45	98	01	03	1 806
148	Santa Isabel Cholula	Santa Isabel Cholula	18	59	40	98	22	45	2 108
149	Santiago Miahuatlán	Santiago Miahuatlán	18	33	11	97	26	30	1 781
151	Santo Tomás Hueyotlipán	Santo Tomás Hueyotlipán	18	53	27	97	52	02	2 027
152	Soltepec	Soltepec	19	07	09	97	42	30	2 427
153	Tecali de Herrera	Tecali de Herrera	18	54	03	97	58	08	2 181
154	Tecamachalco	Tecamachalco	18	53	04	97	43	42	2 036
155	Tecomatlán	Tecomatlán	18	06	39	98	18	51	920
156	Tehuacán	Tehuacán	18	27	43	97	23	31	1 628
157	Tehuiztzingo	Tehuiztzingo	18	19	54	98	16	34	1 065
158	Tenampulco	Tenampulco	20	10	16	97	24	19	223
159	Teopantlán	Teopantlán	18	42	47	98	15	44	1 420
160	Teotlalco	Teotlalco	18	28	10	98	46	41	1 005
161	Tepanco de López	Tepanco de López	18	33	18	97	33	41	1 809
162	Tepango de Rodríguez	Tepango de Rodríguez	20	00	10	97	47	46	1 523
163	Tepatlatxco de Hidalgo	Tepatlatxco de Hidalgo	19	04	38	97	57	59	2 377
164	Tepeaca	Tepeaca	18	57	58	97	54	19	2 234
165	Tepemaxalco	San Felipe Tepemaxalco	18	44	08	98	37	44	1 844
166	Tepeojuma	Tepeojuma	18	43	20	98	27	01	1 482
167	Tepetzintla	Tepetzintla	19	58	01	97	50	27	1 685
168	Tepexco	Tepexco	18	38	29	98	41	25	1 184
169	Tepexi de Rodríguez	Tepexi de Rodríguez	18	34	51	97	55	34	1 721
170	Tepeyahualco	Tepeyahualco	19	29	31	97	29	31	2 331
171	Tepeyahualco de Cuauhtémoc	Tepeyahualco de Cuauhtémoc	18	48	47	97	52	40	1 936
172	Tetela de Ocampo	Ciudad de Tetela de Ocampo	19	49	00	97	48	21	1 734
173	Teteles de Avila Castillo	Teteles de Avila Castillo	19	51	29	97	27	25	1 862
174	Teziutlán	Teziutlán	19	49	04	97	21	39	1 938
175	Tianguismanalco	Tianguismanalco	18	58	39	98	26	53	2 153
176	Tilapa	Tilapa	18	35	29	98	33	23	1 220
179	Tlachichuca	Tlachichuca	19	06	56	97	25	08	2 600
177	Tlaxtepec de Benito Juárez	Tlaxtepec de Benito Juárez	18	40	57	97	39	12	1 948
178	Tlaxiotepec	Tlaxiotepec	20	19	34	98	04	08	1 312
180	Tlahuapan	Santa Rita Tlahuapan	19	19	49	98	34	56	2 636
181	Tlaltenango	Tlaltenango	19	10	12	98	20	39	2 205
182	Tlanepantla	Tlanepantla	18	51	55	97	53	14	1 993
183	Tlaola	Tlaola	20	08	13	97	55	27	1 172
184	Tlapacoya	Tlapacoya	20	07	23	97	51	04	1 108
185	Tlapanalá	Tlapanalá	18	41	46	98	32	16	1 404
186	Tlatlauquitepec	Ciudad de Tlatlauquitepec	19	51	04	97	29	47	1 904
187	Tlaxco	Tlaxco	20	25	25	98	01	43	870
188	Tochimilco	Tochimilco	18	53	34	98	34	19	2 069
189	Tochtepec	Tochtepec	18	50	24	97	49	32	1 970
190	Totoltepec de Guerrero	Totoltepec de Guerrero	18	13	21	97	51	18	1 361
191	Tulcingo	Tulcingo de Valle	18	02	42	98	26	28	1 096
192	Tuzamapan de Galeana	Tuzamapan de Galeana	20	03	56	97	34	30	529
193	Tzicatlacoyan	Tzicatlacoyan	18	50	28	98	02	53	2 001
194	Venustiano Carranza	Venustiano Carranza	20	30	17	97	40	09	120
195	Vicente Guerrero	Santa María del Monte	18	32	16	97	12	08	2 586
196	Xayacatlán de Bravo	Xayacatlán de Bravo	18	14	08	97	58	31	1 251
197	Xicotepec	Xicotepec de Juárez	20	16	33	97	57	29	1 162
198	Xicotlán	Xicotlán	18	03	31	98	31	29	1 285
199	Xiutetelco	San Juan Xiutetelco	19	47	45	97	19	35	1 932

(Continúa)

<4/5>

## División geoestadística municipal, coordenadas geográficas y altitud de las cabeceras municipales

Cuadro 1.2

Clave	Municipio	Cabecera municipal	Latitud norte			Longitud oeste			Altitud (msnm)
			Grados	Minutos	Segundos	Grados	Minutos	Segundos	
200	Xochiapulco	Cinco de Mayo	19	49	16	97	39	31	2 043
201	Xochiltepec	Xochiltepec	18	39	00	98	20	36	1 338
202	Xochitlán de Vicente Suárez	Xochitlán de Vicente Suárez	19	58	05	97	37	47	1 040
203	Xochitlán Todos Santos	Xochitlán	18	42	19	97	46	30	1 902
204	Yaonáhuac	Yaonáhuac	19	52	15	97	27	59	1 786
205	Yehualtepec	Yehualtepec	18	47	35	97	39	46	2 110
206	Zacapala	Zacapala	18	35	26	98	03	55	1 302
207	Zacapoaxtla	Zacapoaxtla	19	52	22	97	35	22	1 821
208	Zacatlán	Zacatlán	19	55	56	97	57	36	2 030
209	Zapotitlán	Zapotitlán Salinas	18	19	46	97	28	31	1 481
210	Zapotitlán de Méndez	Zapotitlán de Méndez	20	00	07	97	42	54	659
211	Zaragoza	Zaragoza	19	46	17	97	33	20	2 304
212	Zautla	Santiago Zautla	19	42	54	97	40	20	1 976
213	Zihuateutla	Zihuateutla	20	14	58	97	53	11	996
214	Zinacatepec	San Sebastián Zinacatepec	18	19	59	97	14	43	1 128
215	Zongozotla	Zongozotla	19	58	43	97	43	36	1 123
216	Zoquiapan	Zoquiapan	20	00	35	97	35	44	1 043
217	Zoquitlán	Zoquitlán	18	20	08	97	01	02	2 149

<5/5>

Fuente: INEGI. Dirección General de Geografía y Medio Ambiente. *Catálogo Único de Claves de Áreas Geoestadísticas Estatales, Municipales y Localidades*. <http://www.inegi.org.mx/geo/contenidos/geoestadistica/catalogoclaves.aspx> (05 de agosto de 2016).

## Elevaciones principales

Cuadro 1.3

Nombre	Latitud norte			Longitud oeste			Altitud (msnm)
	Grados	Minutos	Segundos	Grados	Minutos	Segundos	
Volcán Pico de Orizaba (Citlaltépetl)	19	02	00	97	16	12	5 610
Volcán Popocatepetl	19	01	21	98	37	39	5 500
Volcán Iztaccíhuatl	19	11	00	98	38	36	5 220
Sierra Negra	18	59	05	97	19	00	4 580
Volcán Malinche (Matlalcuéyetl)	19	14	00	98	02	00	4 420
Cerro el Rosario	19	40	30	98	12	21	3 440
Cerro Derrumbadas	19	18	03	97	28	10	3 400
Cerro Zizintépetl	18	19	00	96	54	29	3 260
Cerro Hilillo	19	43	02	97	25	03	3 140
Cerro Pizarro	19	30	29	97	26	15	3 100
Cerro Tlachaloya	19	57	00	98	08	16	3 070
Cerro Majada Muerto	18	26	00	97	34	00	2 760
Cerro Chignautla	19	50	00	97	24	00	2 560
Cerro San Lorenzo	20	02	40	97	56	11	2 120
Cerro Tecorral	18	25	19	98	34	29	2 060

Fuente: INEGI. *Información Topográfica Digital Escala 1:250 000, serie III*.

INEGI. *Conjunto de Datos Vectoriales de Información Topográfica Escala 1:50 000, serie III*.

**Superficie estatal por tipo de fisiografía**  
(Porcentaje)

Cuadro 1.4

Provincia		Subprovincia		Total	Sistema de topoformas		Total
Clave	Nombre	Clave	Nombre		Clave	Nombre	
				100.00			100.00
V	Sierra Madre Oriental	30	Carso Huasteco a/	13.87	100	Sierra	13.21
					300	Meseta	0.22
					605	Valle	0.44
VIII	Llanura Costera del Golfo Norte	36	Llanuras y Lomeríos	0.75	200	Lomerío	0.75
X	Eje Neovolcánico	56	Chiconquiaco	2.65	100	Sierra	2.05
					200	Lomerío	0.60
		57	Lagos y Volcanes de Anáhuac	41.12	100	Sierra	12.18
					200	Lomerío	5.59
					300	Meseta	2.71
					500	Llanura	17.94
					600	Valle	2.51
					700	Cañón	0.19
		61	Sierras del Sur de Puebla	25.48	100	Sierra	19.70
					300	Meseta	1.76
					500	Llanura	2.71
					600	Valle	0.47
					700	Cañón	0.84
XII	Sierra Madre del Sur	66	Cordillera Costera del Sur	1.27	100	Sierra	0.66
					200	Lomerío	0.61
		69	Sierras y Valles Guerrerenses	1.13	100	Sierra	0.59
					200	Lomerío	0.26
					700	Cañón	0.28
		70	Sierras Orientales	7.06	100	Sierra	7.06
		71	Sierras Centrales de Oaxaca	6.67	100	Sierra	5.03
					200	Lomerío	0.19
	600			Valle	1.45		

a/ Discontinuidad fisiográfica.  
Fuente: INEGI. *Continuo Nacional del Conjunto de Datos Geográficos de la Carta Fisiográfica Escala 1:1 000 000, serie I.*

**Superficie estatal por tipo de geología**  
(Porcentaje)

Cuadro 1.5

Era		Periodo		Roca o suelo		Total
Clave	Nombre	Clave	Nombre	Clave	Nombre	
C	Cenozoico	Q	Cuaternario	(Ie)	Ígnea extrusiva	100.00
				(S)	Sedimentaria	9.70
				(Su)	Suelo	2.83
		T	Terciario	(Ie)	Ígnea extrusiva	14.92
				(S)	Sedimentaria	22.27
						10.44
M	Mesozoico	K	Cretácico	(M)	Metamórfica	1.33
				(S)	Sedimentaria	20.59
		J	Jurásico	(S)	Sedimentaria	4.18
		TR	Triásico	(S)	Sedimentaria	0.14
P	Paleozoico	P	Paleozoico	(Ii)	Ígnea intrusiva	0.16
				(M)	Metamórfica	11.38
		Ps	Paleozoico superior	(S)	Sedimentaria	0.59
Otro						1.47

Fuente: INEGI. Continuo Nacional del Conjunto de Datos Geográficos de la Carta Geológica Escala 1:250 000, serie I.

**Sitios de interés geológico**

Cuadro 1.5.1

Tipo	Nombre o número	Elemento explotado/uso	Latitud norte			Longitud oeste		
			Grados	Minutos	Segundos	Grados	Minutos	Segundos
Banco de material	1	Mampostería	20	02	33	97	31	12
Banco de material	2	Agregados	19	48	35	98	01	58
Banco de material	3	Relleno	19	15	28	97	28	34
Banco de material	4	Mampostería	19	14	18	98	26	10
Banco de material	5	Mampostería	19	02	57	98	04	47
Banco de material	6	Acabados	19	02	32	98	26	20
Banco de material	7	Industrial	19	00	40	98	10	19
Banco de material	8	Acabados	18	58	54	97	56	10
Banco de material	9	Mampostería	18	53	12	97	53	04
Mina	10	Yeso	18	37	04	98	29	34
Mina	11	Yeso	18	36	28	98	29	06
Mina	12	Yeso	18	35	31	98	30	57
Banco de material	13	Acabados	18	33	41	97	24	15
Mina	14	Yeso	18	30	50	98	31	41
Mina	15	Yeso	18	30	32	98	38	58
Mina	16	Yeso	18	29	42	98	34	56
Mina	17	Yeso	18	29	30	98	39	30

Fuente: INEGI. Continuo Nacional del Conjunto de Datos Geográficos de la Carta Geológica Escala 1:250 000, serie I.

**Superficie estatal por tipo de clima**  
(Porcentaje)

Cuadro 1.6

Tipo o subtipo	Símbolo	Total
		<b>100.00</b>
Cálido húmedo con lluvias todo el año	Af	2.16
Cálido húmedo con abundantes lluvias en verano	Am	2.55
Cálido subhúmedo con lluvias en verano	A(w)	16.45
Semicálido húmedo con lluvias todo el año	ACf	8.86
Semicálido subhúmedo con lluvias en verano	ACw	8.92
Templado húmedo con lluvias todo el año	C(f)	2.37
Templado húmedo con abundantes lluvias en verano	C(m)	4.75
Templado subhúmedo con lluvias en verano	C(w)	32.31
Semifrío subhúmedo con lluvias en verano	C(E)(w)	2.95
Semiseco muy cálido y cálido	BS1(h')	5.28
Semiseco semicálido	BS1h	2.43
Semiseco templado	BS1k	8.24
Seco muy cálido y cálido	BSO(h')	1.48
Seco semicálido	BSh	1.05
Frío	E(T)	0.20

Fuente: INEGI. *Continuo Nacional del Conjunto de Datos Geográficos de la Carta de Climas Escala 1:1 000 000, serie I.*

**Estaciones meteorológicas**

Cuadro 1.6.1

Clave	Estación	Latitud norte			Longitud oeste			Altitud (msnm)
		Grados	Minutos	Segundos	Grados	Minutos	Segundos	
21-118	Huachinango	20	10	35	98	03	03	1 480
21-123	Huaquechula	18	46	20	98	32	25	1 580
21-063	Piaxtla	18	11	41	98	15	24	1 100
21-034	Echeverría	19	57	58	98	16	32	2 070
21-059	Oyameles	19	41	46	97	32	00	2 845
21-026	Ciudad Serdán	18	59	06	97	26	47	2 550

Fuente: Comisión Nacional del Agua. *Registro de Temperatura y Precipitación.* Inédito.

**Temperatura media anual**  
(Grados Celsius)

Cuadro 1.6.2

Estación	Periodo	Temperatura promedio	Temperatura del año más frío	Temperatura del año más caluroso
Huachinango	De 2001 a 2015	18.1	17.4	19.0
Huaquechula	De 2001 a 2015	21.8	20.3	22.9
Piaxtla	De 2001 a 2015	23.8	22.4	25.0
Echeverría	De 2002 a 2015	16.7	14.9	18.0
Oyameles	De 2001 a 2015	10.8	6.8	13.7
Ciudad Serdán	De 2001 a 2015	14.8	14.0	14.8

Fuente: Comisión Nacional del Agua. *Registro Mensual de Temperatura Media en °C.* Inédito.

**Temperatura media mensual**  
(Grados Celsius)

Cuadro 1.6.2.1

Estación Concepto	Periodo	Mes											
		E	F	M	A	M	J	J	A	S	O	N	D
Huauclilla	2015	12.5	13.8	15.5	20.5	20.7	20.3	20.5	21.1	20.3	19.3	17.5	16.1
Promedio	De 2001 a 2015	13.0	15.6	16.9	20.6	20.6	20.9	20.2	20.7	19.8	18.5	15.5	14.9
Año más frío	2010	11.9	12.3	16.1	19.2	22.0	22.0	20.1	19.8	19.6	17.0	16.0	12.7
Año más caluroso	2003	11.9	15.7	18.8	25.0	27.8	21.3	19.5	20.5	20.5	18.6	16.1	12.3
Huamantla	2015	23.4	24.3	25.0	23.4	22.8	22.1	22.0	22.3	21.0	20.8	21.4	19.5
Promedio	De 2001 a 2015	19.4	21.2	22.7	24.2	23.2	22.5	21.4	21.7	21.9	21.8	21.1	20.0
Año más frío	2008	18.3	19.5	21.1	23.5	23.3	21.5	18.7	21.1	20.8	20.0	18.5	17.4
Año más caluroso	2014	17.7	20.5	22.3	27.0	23.2	21.9	21.3	21.6	24.8	25.5	24.9	23.5
Piaxtla	2015	20.9	22.1	23.9	26.6	25.7	25.1	24.9	25.7	23.8	23.8	24.1	22.0
Promedio	De 2001 a 2015	20.5	22.4	23.9	26.4	26.0	25.0	24.8	25.1	24.0	23.5	22.7	21.2
Año más frío	2007	21.0	21.5	19.5	28.4	26.9	16.9	22.0	23.9	23.9	22.4	21.7	20.4
Año más caluroso	2009	20.3	21.6	23.1	27.0	27.1	26.3	25.5	26.2	24.3	23.8	26.0	28.8
Echeverría	2015	14.4	14.6	16.5	18.4	18.4	18.5	18.8	20.1	18.8	19.3	19.3	19.4
Promedio	De 2002 a 2015	13.4	14.5	16.1	18.3	18.5	18.2	17.3	18.2	17.7	17.3	16.2	15.2
Año más frío	2007	12.9	10.7	15.2	16.6	14.7	16.9	15.7	17.1	16.3	14.6	15.8	12.5
Año más caluroso	2015	14.4	14.6	16.5	18.4	18.4	18.5	18.8	20.1	18.8	19.3	19.3	19.4
Oyameles	2015	8.6	8.4	10.3	11.8	12.8	12.5	12.1	12.2	12.1	10.7	11.3	10.3
Promedio	De 2001 a 2015	7.5	9.4	12.0	12.1	12.8	12.0	11.9	11.8	11.2	10.5	9.7	9.1
Año más frío	2008	4.6	5.2	5.9	7.3	8.2	8.0	7.7	7.8	6.9	5.9	5.3	8.9
Año más caluroso	2009	9.6	10.6	14.4	16.0	15.4	14.8	15.0	15.1	14.4	14.3	12.6	12.4
Ciudad Serdán	2015	11.7	12.3	14.5	16.7	16.4	16.0	15.8	16.0	15.2	15.1	14.8	13.6
Promedio	De 2001 a 2015	11.7	12.9	14.7	16.9	17.2	16.5	15.8	15.6	15.3	14.9	13.3	12.3
Año más frío	2014	9.7	11.4	14.3	16.7	17.5	16.0	14.7	14.0	14.5	13.7	13.4	12.1
Año más caluroso	2015	11.7	12.3	14.5	16.7	16.4	16.0	15.8	16.0	15.2	15.1	14.8	13.6

Fuente: Comisión Nacional del Agua. *Registro Mensual de Temperatura Media en °C*. Inédito.



Temperatura promedio  
(Grados Celsius)

Gráfica 1.1

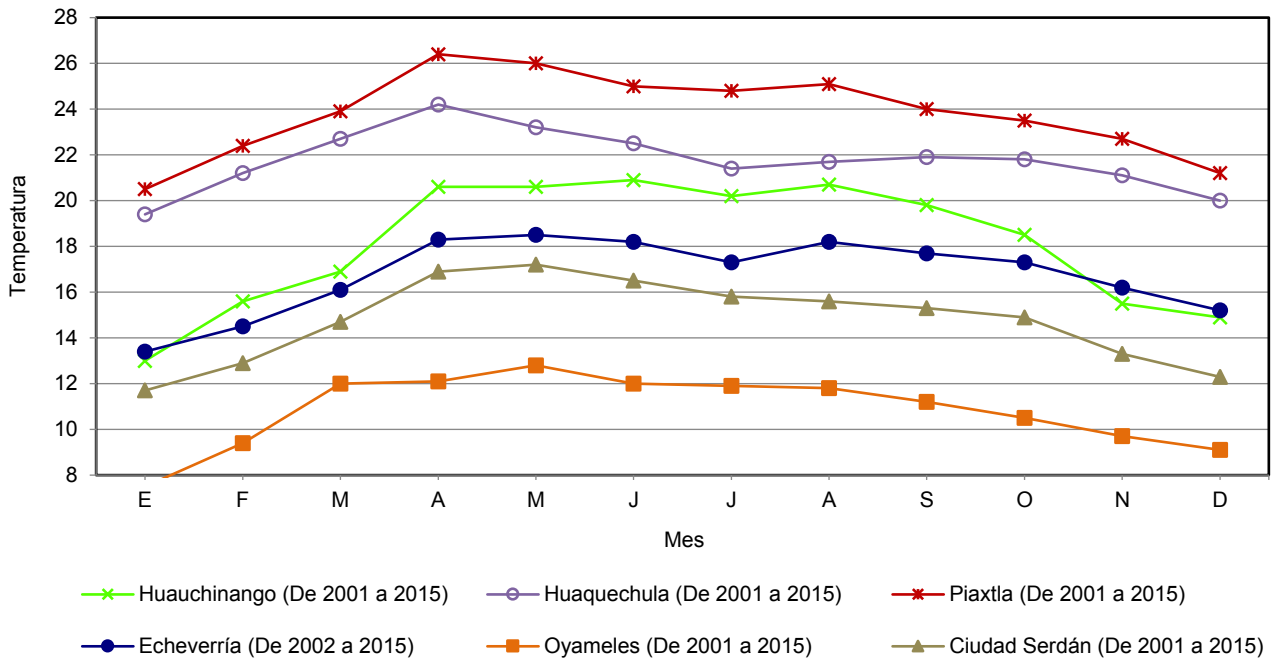

Fuente: Cuadro 1.6.2.1

Temperatura extrema en el mes  
(Grados Celsius)

Cuadro 1.6.2.2

Estación y año	Mes	Conceptos			
		Máxima	Día(s)	Mínima	Día(s)
Echeverría 2015	Enero	27.5	31	3.0	14
	Febrero	26.0	21	0.0	7
	Marzo	28.0	5	4.0	3
	Abril	29.0	26	8.5	5
	Mayo	28.5	10	9.5	11
	Junio	29.0	12	10.5	23
	Julio	33.0	28	8.0	30
	Agosto	33.0	23	7.0	20
	Septiembre	32.0	21	1.0	5
	Octubre	33.0	20	5.0	27
	Noviembre	33.0	21	5.0	1
	Diciembre	33.0	30	7.0	16

Fuente: Comisión Nacional del Agua. *Registro Mensual de Temperatura en °C.* Inédito.

**Precipitación total anual**  
(Milímetros)

Cuadro 1.6.3

Estación	Periodo	Precipitación promedio	Precipitación del año más seco	Precipitación del año más lluvioso
Huauchinango	De 2001 a 2015	2 158.4	1 652.0	2 567.8
Huaquechula	De 2001 a 2015	934.2	749.8	1 184.4
Piaxtla	De 2001 a 2015	860.2	466.0	1 084.0
Echeverría	De 2002 a 2015	1 040.0	611.2	1 276.5
Oyameles	De 2001 a 2015	936.2	376.0	1 266.0
Ciudad Serdán	De 2001 a 2015	582.0	398.7	762.7

Fuente: Comisión Nacional del Agua. *Registro Mensual de Precipitación Pluvial en mm.* Inédito.

**Precipitación total mensual**  
(Milímetros)

Cuadro 1.6.3.1

Estación Concepto	Periodo	Mes											
		E	F	M	A	M	J	J	A	S	O	N	D
Huauchinango	2015	103.0	40.7	145.7	103.8	68.7	204.5	208.5	250.7	373.3	101.1	180.7	48.0
Promedio	De 2001 a 2015	56.9	39.3	77.2	61.3	115.3	323.9	309.7	335.7	430.9	201.4	144.3	62.5
Año más seco	2002	21.2	38.6	30.0	38.7	68.6	255.9	389.4	190.3	322.2	196.5	67.5	33.1
Año más lluvioso	2013	35.4	50.5	37.3	18.7	178.2	413.5	376.4	361.9	561.0	222.5	246.1	66.3
Huaquechula	2015	0.0	1.2	59.3	11.8	124.1	132.9	82.0	161.2	137.9	126.5	62.6	0.0
Promedio	De 2001 a 2015	4.8	5.9	17.2	13.8	79.9	252.0	132.4	152.5	153.1	84.9	27.1	10.6
Año más seco	2005	0.0	0.0	15.0	6.0	63.0	98.5	205.5	250.8	82.0	28.0	0.0	1.0
Año más lluvioso	2003	0.0	0.0	0.0	0.0	72.5	271.6	110.2	300.0	274.5	115.5	40.0	0.0
Piaxtla	2015	0.0	1.2	59.3	11.8	124.1	132.9	82.0	161.2	137.9	126.5	62.6	0.0
Promedio	De 2001 a 2015	2.2	5.6	24.0	14.1	121.1	149.7	119.9	127.1	165.8	96.6	32.9	1.2
Año más seco	2005	0.0	0.0	2.4	3.3	47.9	38.0	108.7	156.5	73.3	35.9	0.0	0.0
Año más lluvioso	2007	1.5	186.0	10.3	52.0	161.1	104.1	155.1	193.5	107.2	103.5	9.7	0.0
Echeverría	2015	0.0	0.0	57.5	47.0	223.0	172.0	151.0	51.5	244.6	45.0	29.5	0.0
Promedio	De 2002 a 2015	3.4	2.6	17.3	25.2	118.7	227.8	144.7	166.5	215.2	83.4	24.5	10.7
Año más seco	2005	0.0	0.0	21.0	8.0	65.5	99.5	114.6	189.5	59.0	43.5	9.0	1.6
Año más lluvioso	2014	1.0	0.0	1.5	20.8	130.5	426.5	113.1	198.0	198.1	123.0	33.0	31.0
Oyameles	2015	33.0	0.0	80.0	79.0	18.0	90.0	27.0	104.0	97.0	204.0	117.0	4.0
Promedio	De 2001 a 2015	14.3	10.4	30.7	44.9	49.0	148.1	65.5	107.4	189.3	179.7	81.7	15.2
Año más seco	2002	7.0	0.0	0.0	0.0	23.0	26.0	105.0	66.0	112.0	21.0	16.0	0.0
Año más lluvioso	2013	5.0	10.0	0.0	26.0	30.0	243.0	57.0	175.0	421.0	117.0	165.0	17.0
Ciudad Serdán	2015	3.0	0.0	81.0	39.5	160.0	83.0	65.0	34.0	142.0	53.5	9.0	0.0
Promedio	De 2001 a 2015	5.0	2.2	26.5	43.7	93.9	83.3	73.9	64.0	124.6	49.8	12.8	2.4
Año más seco	2009	3.5	13.5	0.0	14.0	68.7	99.0	15.0	34.0	139.0	4.0	1.0	7.0
Año más lluvioso	2010	73.5	61.0	0.0	0.0	78.0	45.0	290.5	103.5	95.2	13.0	3.0	0.0

Fuente: Comisión Nacional del Agua. *Registro Mensual de Precipitación Pluvial en mm.* Inédito.

Precipitación total promedio  
(Milímetros)

Gráfica 1.2

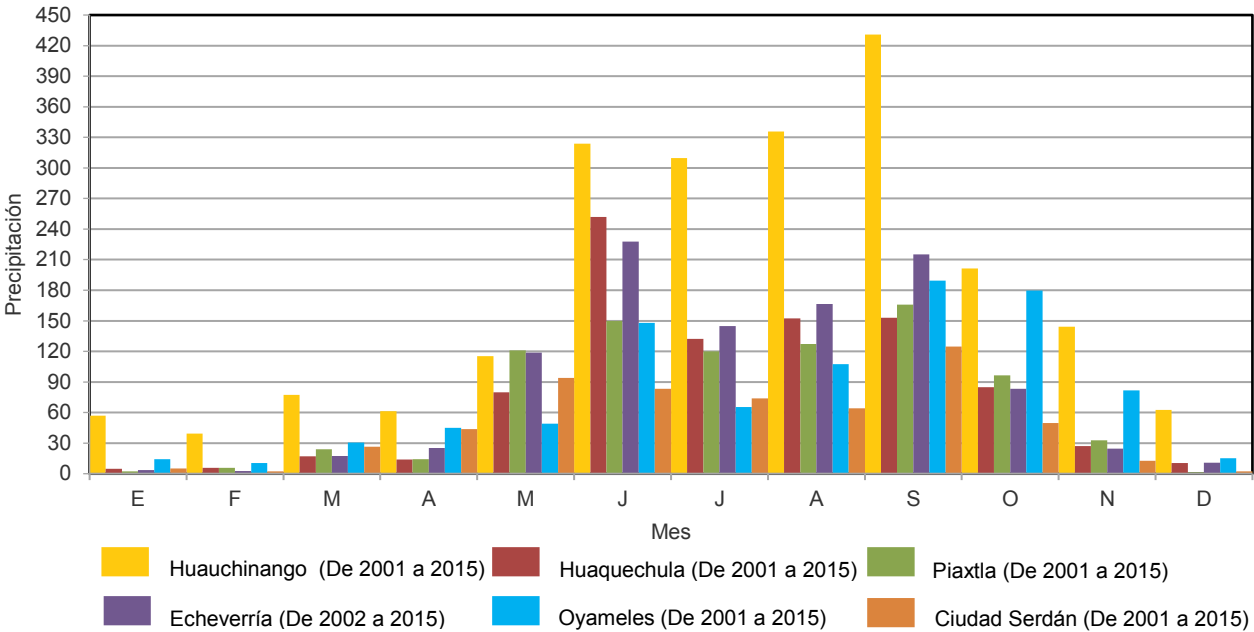

Fuente: Cuadro 1.6.3.1

Días con heladas

Cuadro 1.6.4

Estación Concepto	Periodo	Mes											
		E	F	M	A	M	J	J	A	S	O	N	D
Huauchinango													
Total	De 2001 a 2015	17	1	1	0	0	0	0	5	0	0	5	5
Año con menos a/	2015	0	0	0	0	0	0	0	0	0	0	0	0
Año con más	2010	4	0	0	0	0	0	0	0	0	0	1	4
Echeverría													
Total	De 2002 a 2015	133	39	17	1	0	0	0	0	2	17	48	109
Año con menos	2015	0	1	0	0	0	0	0	0	0	0	0	0
Año con más	2006	22	9	9	0	0	0	0	0	0	2	8	0
Oyameles													
Total	De 2001 a 2015	351	224	126	65	47	26	36	13	29	115	192	298
Año con menos a/	2005	26	6	0	1	3	0	0	0	3	8	14	0
Año con más	2011	28	13	19	4	0	9	0	0	16	13	28	31
Ciudad Serdán													
Total	De 2001 a 2015	261	125	48	25	6	7	8	0	4	74	115	274
Año con menos a/	2001	18	8	1	0	0	0	0	0	0	3	3	6
Año con más	2011	17	13	10	0	0	5	0	0	3	15	6	30

a/ Se han registrado dos o más años que cumplen con esta característica. Solo se presentan los datos del año más reciente.  
Fuente: Comisión Nacional del Agua. *Registro de Heladas*. Inédito.

**Superficie estatal por región, cuenca y subcuenca hidrológica**  
(Porcentaje)

Cuadro 1.7

Región		Cuenca		Total	Subcuenca		Total
Clave	Nombre	Clave	Nombre		Clave	Nombre	
RH18	Balsas	A	R. Atoyac	<b>100.00</b>			<b>100.00</b>
				57.23	a	R. Atoyac - Tehuitzingo	8.23
					b	R. Atoyac - Balcón del Diablo	11.94
					c	P. Miguel Ávila Camacho	0.56
					d	R. Atoyac - San Martín Texmelucan	3.99
					e	R. Nexapa	10.97
					f	R. Mixteco	2.87
					g	R. Acatlán	7.81
					h	L. Totolzingo	10.16
					j	R. Alceseca	0.70
		E	R. Tlapaneco	0.86	a	R. Tlapaneco	0.52
					d	R. Salado	0.34
		F	R. Grande de Amacuzac	1.03	a	R. Bajo Amacuzac	1.03
RH26	Pánuco	D	R. Moctezuma	0.51	u	L. Tochac y Tecocomulco	0.28
					v	R. Metztlitlán	0.23
RH27	Tuxpan-Nautla	A	R. Nautla y otros	1.01	g	A. Solteros	0.38
					h	R. María de la Torre	0.31
					i	R. Bobos	0.32
		B	R. Tecolutla	16.56	a	R. Tecolutla	0.52
					b	R. Necaxa	2.06
					c	R. Laxaxalpan	4.33
					d	R. Tecuantepec	3.00
					e	R. Apulco	5.40
					f	R. Joloapan	1.25
		C	R. Cazones	3.43	a	R. Cazones	0.81
					b	R. San Marcos	2.62
		D	R. Tuxpan	2.64	a	R. Tuxpan	0.15
					d	R. Pantepec	2.31
					e	A. Tecomate	0.18
RH28	Papaloapan	A	R. Papaloapan	15.28	d	R. Petlapa	2.84
					e	R. Salado	11.75
					v	R. Blanco	0.69
		B	R. Jamapa y otros	1.45	b	R. Jamapa	0.21
					f	R. Decozalapa	1.24

Fuente: INEGI. Continuo Nacional del Conjunto de Datos Geográficos de la Carta Hidrológica de Aguas Superficiales Escala 1:250 000, serie I.

Principales corrientes y cuerpos de agua

Cuadro 1.7.1

Corrientes de agua		Cuerpos de agua
Nombre	Nombre	Nombre
Atoyac	Los Lobos	Presa Manuel Ávila Camacho (Valsequillo)
Nexapa	Zempoala	Presa Necaxa
Salado	Necaxa	Presa Tenango
Alseseca	Ajajalpa	Presa Nexapa
Atila	San Marcos	Presa La Soledad
Mixteco	Pantepec	Presa Boqueroncitos
Acatlán	Coyolapa	Presa San Felipe
Grande	Agua el Gavilán	Presa Peña Colorada
El Chivo	Petlapa	Presa Huachinantla
Tizáac	Hondo	Laguna el Salado
María de la Torre	Zapotitlán	Laguna Totolcingo
Apulco	Tehuacán	Laguna Grande
Totolapa	Tilapa	Laguna Chica
		Laguna Ajolotla
		Laguna Alchichica
		Laguna Aljojuca
		Laguna la Preciosa

Fuente: INEGI. *Continuo Nacional del Conjunto de Datos Geográficos de la Carta Hidrológica de Aguas Superficiales Escala 1:250 000, serie I.*  
INEGI-CONAGUA. 2007. *Mapa de la Red Hidrográfica Digital de México Escala 1:250 000.*  
INEGI. *Conjunto de Datos Vectoriales de Información Topográfica Digital, por condensado estatal Escala 1:250 000, serie IV.*

Superficie estatal por tipo de suelo dominante  
(Porcentaje)

Cuadro 1.8

Grupo		Calificador		Clase textural		Total
Clave	Nombre	Clave	Nombre	Clave	Nombre	
						<b>100.00</b>
AC	Acrisol	dyh	Hiperdístico	2	Media	0.32
		hu	Húmico	2	Media	0.27
		len	Endoléptico	2	Media	0.21
AN	Andosol	dy	Dístico	2	Media	0.12
		ha	Háplico	2	Media	0.57
		huu	Umbrihúmico	2	Media	0.74
		len	Endoléptico	2	Media	5.81
		lep	Epiléptico	2	Media	0.90
		um	Úmbrico	2	Media	0.55
AR	Arenosol	eu	Éutrico	1	Gruesa	4.28
CL	Calcisol	ha	Háplico	1,2	Gruesa, Media	1.06
		lep	Epiléptico	2	Media	0.17
		pt	Pétrico	2	Media	0.22
CM	Cambisol	ca	Calcárico	1,2	Gruesa, Media	0.65
		eu	Éutrico	1,2	Gruesa, Media	0.44
		len	Endoléptico	2	Media	1.43
		lep	Epiléptico	2	Media	0.14
		sk	Esquelético	1	Gruesa	0.30
CH	Chernozem	cc	Cálcico	2	Media	0.56
		ha	Háplico	2	Media	0.15
		ph	Páquico	1	Gruesa	0.82

(Continúa)

<1/3>

**Superficie estatal por tipo de suelo dominante**  
(Porcentaje)

Cuadro 1.8

Grupo		Calificador		Clase textural		Total
Clave	Nombre	Clave	Nombre	Clave	Nombre	
DU	Durisol	pt	Pétrico	2	Media	0.46
		ptn	Endopétrico	1,2	Gruesa, Media	0.61
		ptp	Epipétrico	1,2	Gruesa, Media	0.60
FL	Fluvisol	ca	Calcárico	1	Gruesa	0.16
		eu	Éutrico	1	Gruesa	1.20
		sk	Esquelético	1	Gruesa	0.15
GY	Gypsisol	ha	Háplico	2	Media	0.12
KS	Kastañozem	ha	Háplico	2	Media	0.33
LP	Leptosol	ca	Calcárico	1,3	Gruesa, Fina	0.44
		eu	Éutrico	2	Media	0.53
		hum	Molihúmico	2	Media	1.76
		li	Lítico	1,2,3	Gruesa, Media, Fina	24.33
		mo	Mólico	2	Media	0.55
		rz	Réndzico	2,3	Media, Fina	6.44
LV	Luvisol	cr	Crómico	3	Fina	0.91
		dy	Dístrico	2	Media	0.18
		hu	Húmico	3	Fina	0.43
		huu	Umbrihúmico	1	Gruesa	0.33
		len	Endoléptico	2,3	Media, Fina	1.97
		lep	Epiléptico	2	Media	2.83
		vr	Vértico	3	Fina	0.13
NT	Nitisol	dy	Dístrico	3	Fina	0.45
PH	Phaeozem	ca	Calcárico	2	Media	0.41
		dup	Epidúrico	2	Media	0.21
		ha	Háplico	1,2	Gruesa, Media	2.11
		le	Léptico	1,2	Gruesa, Media	1.22
		len	Endoléptico	3	Fina	0.69
		lep	Epiléptico	2,3	Media, Fina	2.65
		lv	Lúvico	2,3	Media, Fina	1.16
		pdp	Epipetrodúrico	2	Media	0.21
		sk	Esquelético	1	Gruesa	0.19
		son	Endosódico	2	Media	1.60
RG	Regosol	ar	Arénico	1	Gruesa	2.42
		ca	Calcárico	1	Gruesa	0.13
		eu	Éutrico	1,2	Gruesa, Media	3.40
		hu	Húmico	2	Media	1.29
		le	Léptico	1,2	Gruesa, Media	3.70
		len	Endoléptico	1,2	Gruesa, Media	1.23
		lep	Epiléptico	1,2	Gruesa, Media	2.95
		sk	Esquelético	1	Gruesa	0.52
		szw	Hiposálico	1	Gruesa	0.26
SC	Solonchak	mo	Mólico	1,2	Gruesa, Media	0.62
		so	Sódico	2	Media	0.15
		soh	Hipersódico	3	Fina	0.17
UM	Umbrisol	hu	Húmico	2	Media	0.19
		len	Endoléptico	2	Media	0.56

(Continúa)

<2/3>

## Superficie estatal por tipo de suelo dominante (Porcentaje)

Cuadro 1.8

Grupo		Calificador		Clase textural		Total
Clave	Nombre	Clave	Nombre	Clave	Nombre	
VR	Vertisol	ca	Calcárico	3	Fina	1.29
		cr	Crómico	3	Fina	0.49
		hu	Húmico	3	Fina	1.33
		le	Léptico	3	Fina	0.26
		mz	Mázico	3	Fina	0.32
		pc	Petrocálcico	3	Fina	0.48
		pd	Petrodúrico	3	Fina	0.12
		pdp	Epipetrocálcico	3	Fina	0.47
		pe	Pélico	3	Fina	0.93
		so	Sódico	3	Fina	0.18
Otro						1.47

<3/3>

Fuente: INEGI. *Continuo Nacional del Conjunto de Datos Vectorial Edafológico Escala 1:250 000, serie II.*

## Principales especies vegetales por grupo de vegetación

Cuadro 1.9

Concepto	Nombre científico	Nombre local	Utilidad
Pastizal	<i>Panicum barbinode</i>	Paral	Forraje
	<i>Pennisetum clandestinum</i>	Kikuyu	Forraje
	<i>Cynodon plectostachyum</i>	Estrella mejorada	Forraje
	<i>Digitaria decumbens</i>	Pangola	Forraje
Bosque	<i>Pinus pseudostrobus</i>	Ocote	Madera
	<i>Pinus patula</i>	Pino colorado	Madera
	<i>Quercus oleoides</i>	Encino	Madera
	<i>Abies religiosa</i>	Oyamel	Madera
Selva	<i>Bursera simaruba</i>	Palo mulato	Madera
	<i>Parmentiera edulis</i>	Chote	Forraje
	<i>Psidium sartorianum</i>	Capulín	Madera
	<i>Guazuma ulmifolia</i>	Guacima	Sombra
	<i>Heliocarpus appendiculatus</i>	Jonote	Madera
Matorral	<i>Neobuxbaumia tetetzo</i>	Tetetza	Ornato
	<i>Dasyllirion</i> sp.	Cucharillo	Artesanía
	<i>Yucca periculosa</i>	Isote	Forraje
	<i>Agave lechuguilla</i>	Lechuguilla	Fibras
	<i>Forestiera angostifolia</i>	Argubuche	Forraje
Agricultura	<i>Zea mays</i>	Maíz	Comestible
	<i>Phaseolus vulgaris</i>	Frijol	Comestible
	<i>Medicago sativa</i>	Alfalfa	Comestible
	<i>Pyrus malus</i>	Manzana	Comestible
	<i>Persea americana</i>	Aguacate	Comestible

Nota: Solo se mencionan algunas especies útiles.

Fuente: INEGI. *Conjunto de Datos Vectoriales de Uso del Suelo y Vegetación Escala 1:250 000, serie V.*

## Superficie estatal de uso potencial agrícola y pecuario (Porcentaje)

Cuadro 1.10

Concepto	Clase o subclase		Total
	Clave	Descripción	
<b>Uso agrícola</b>			<b>100.00</b>
	A1	Mecanizada continua	26.93
	A2.1	Mecanizada estacional	0.39
	A2.2	De tracción animal continua	4.85
	A3	De tracción animal estacional	3.06
	A4	Manual continua	6.40
	A5	Manual estacional	0.95
	A6	No aptas para la agricultura	57.42
<b>Uso pecuario</b>			<b>100.00</b>
	P1.1	Para el establecimiento de praderas cultivadas con maquinaria agrícola	27.66
	P1.2	Para el establecimiento de praderas cultivadas con tracción animal	6.58
	P2	Para el aprovechamiento de la vegetación de pastizal	4.13
	P3	Para el aprovechamiento de la vegetación natural diferente del pastizal	25.23
	P4	Para el aprovechamiento de la vegetación natural únicamente por el ganado caprino	18.23
	P5	No aptas para uso pecuario	18.17

Fuente: INEGI. *Continuo Nacional del Conjunto de Datos Geográficos de la Carta de Uso Potencial, Agricultura Escala 1:250 000, serie I.*  
INEGI. *Continuo Nacional del Conjunto de Datos Geográficos de la Carta de Uso Potencial, Ganadería Escala 1:250 000, serie I.*

## Sitios Ramsar

Al 31 de diciembre de 2015

Cuadro 1.11

Fecha de designación	Denominación	Sitios	Latitud norte			Longitud oeste		
			Grados	Minutos	Segundos	Grados	Minutos	Segundos
	<b>Total</b>	<b>2</b>						
02/02/2008	Sistema de Represas y Corredores biológicos de la Cuenca Hidrográfica del Río Necaxa a/	1	20	11	36	98	00	38
02/02/2012	Presa Manuel Ávila Camacho (Presa Valsequillo)	1	18	54	26	98	11	01

a/ El sitio referido a la Cuenca Hidrográfica del Río Necaxa esta compartido por los estados Puebla e Hidalgo.

Nota: Los sitios Ramsar se refieren a humedales de importancia internacional, considerados como ecosistemas fundamentales en la conservación y el uso sustentable de la biodiversidad, con importantes funciones (regulación de la fase continental del ciclo hidrológico, recarga de acuíferos y estabilización del clima local), valores (recursos biológicos, pesquerías y suministro de agua) y atributos (refugio de diversidad biológica, patrimonio cultural y usos tradicionales). Estos sitios se han venido determinando y registrando en México a partir del 4 de noviembre de 1986 derivado de la Convención celebrada en 1971 en la ciudad de Ramsar, Irán. Cabe señalar que estos humedales pueden o no estar incluidos dentro de las denominadas áreas naturales protegidas.

Fuente: CONANP. *Humedales de México*. <http://ramsar.conanp.gob.mx/lsr.php> (06 de julio de 2016).



# Infraestructura para el transporte

## Mapa 1

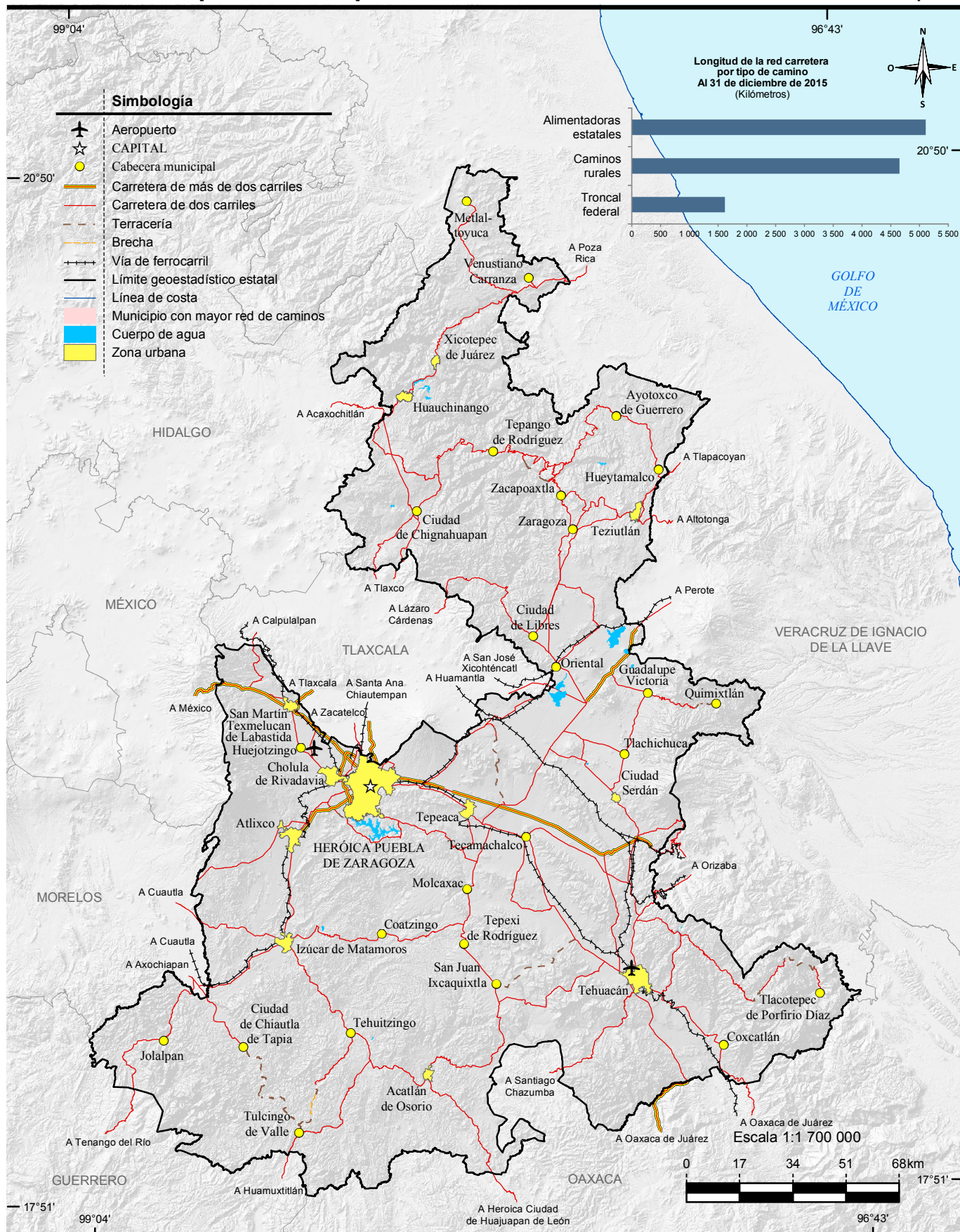

Fuente: Mapa.- INEGI. *Conjunto de Datos Vectoriales de Información Topográfica Digital, por condensado estatal Escala 1:250 000, serie IV.*  
 Gráfica.- Secretaría de Infraestructura del Estado. Subsecretaría de Comunicaciones.



# Orografía

## Mapa 2

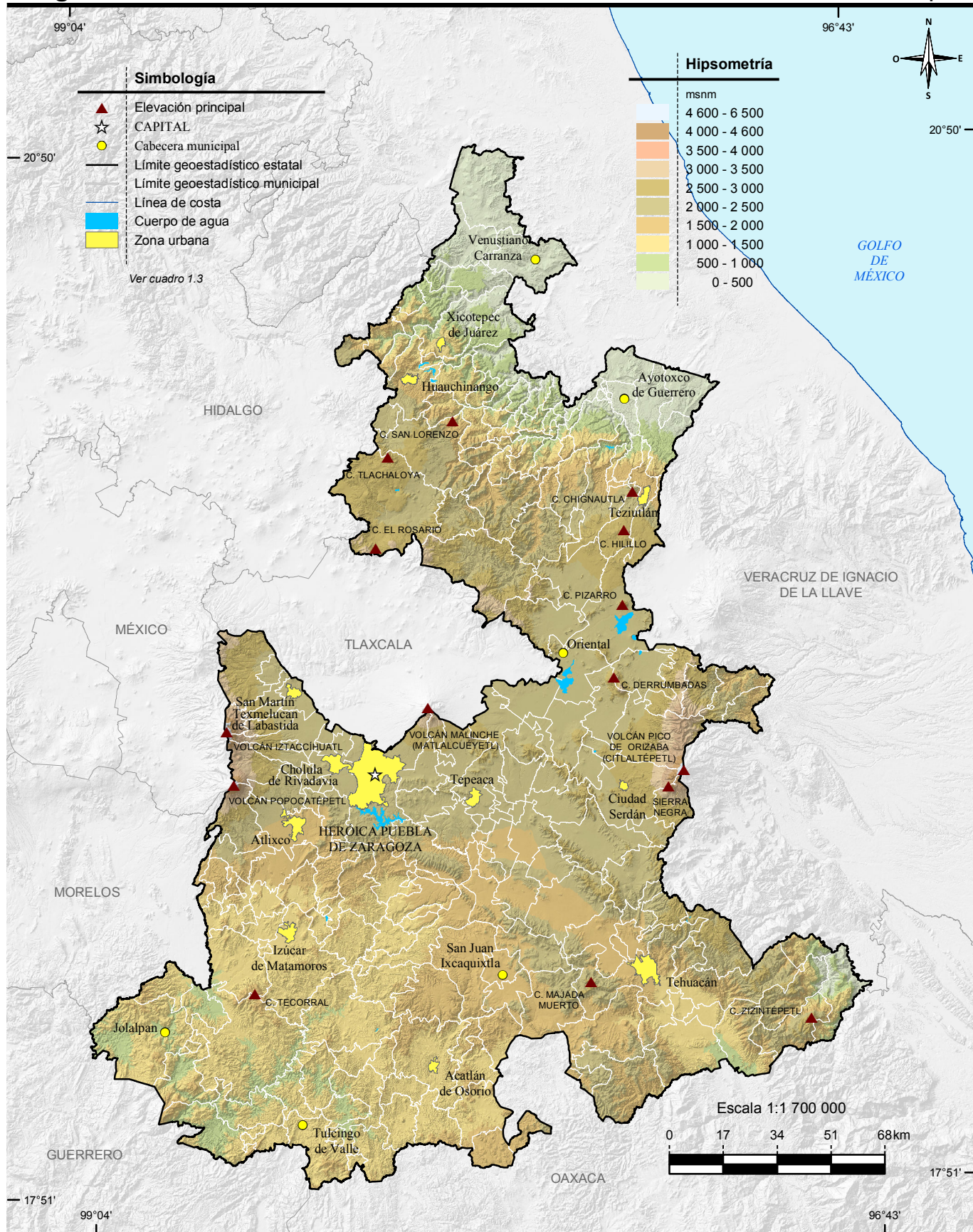

Fuente: INEGI. Información Topográfica Digital Escala 1:250 000, serie III.  
 INEGI. Conjunto de Datos Vectoriales de Información Topográfica Escala 1:50 000, serie III.  
 INEGI. Continuo de Elevaciones Mexicano 3.0 (CEM 3.0). Diciembre 2012.



### Mapa 3

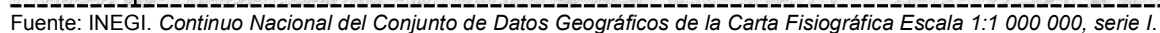



## Mapa 4

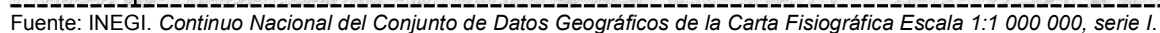



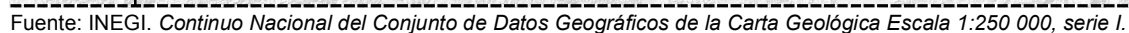



# Sitios de interés geológico

Mapa 6

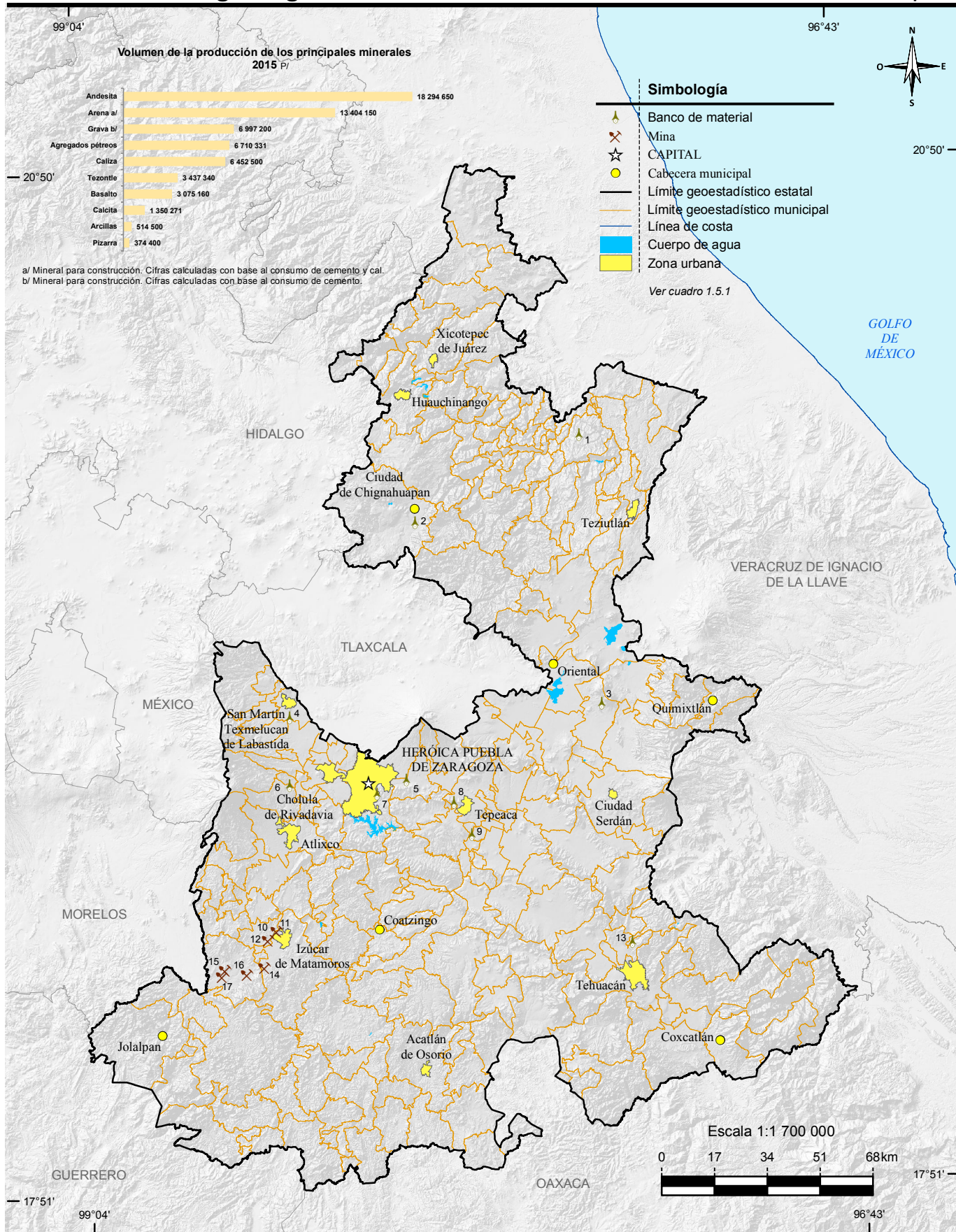

Fuente: Mapa.- INEGI. Continuo Nacional del Conjunto de Datos Geográficos de la Carta Geológica Escala 1:250 000, serie I.  
Gráfica.- SGM. Anuario Estadístico de la Minería Mexicana 2015, Edición 2016. <http://www.sgm.gob.mx> (13 de octubre de 2016).



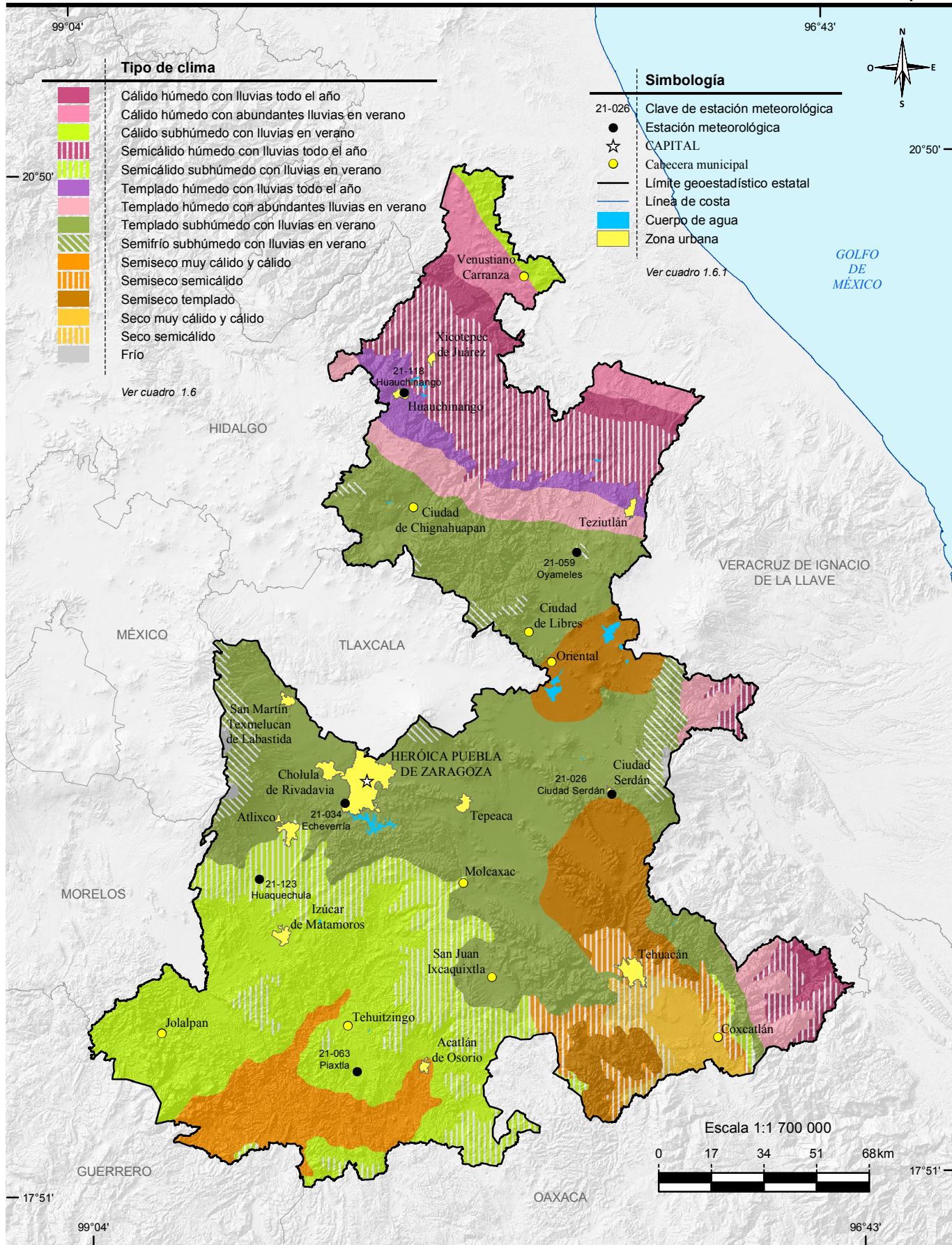

Fuente: INEGI. Continuo Nacional del Conjunto de Datos Geográficos de la Carta de Climas Escala 1:1 000 000, serie I.



# Distribución de la temperatura

Mapa 8

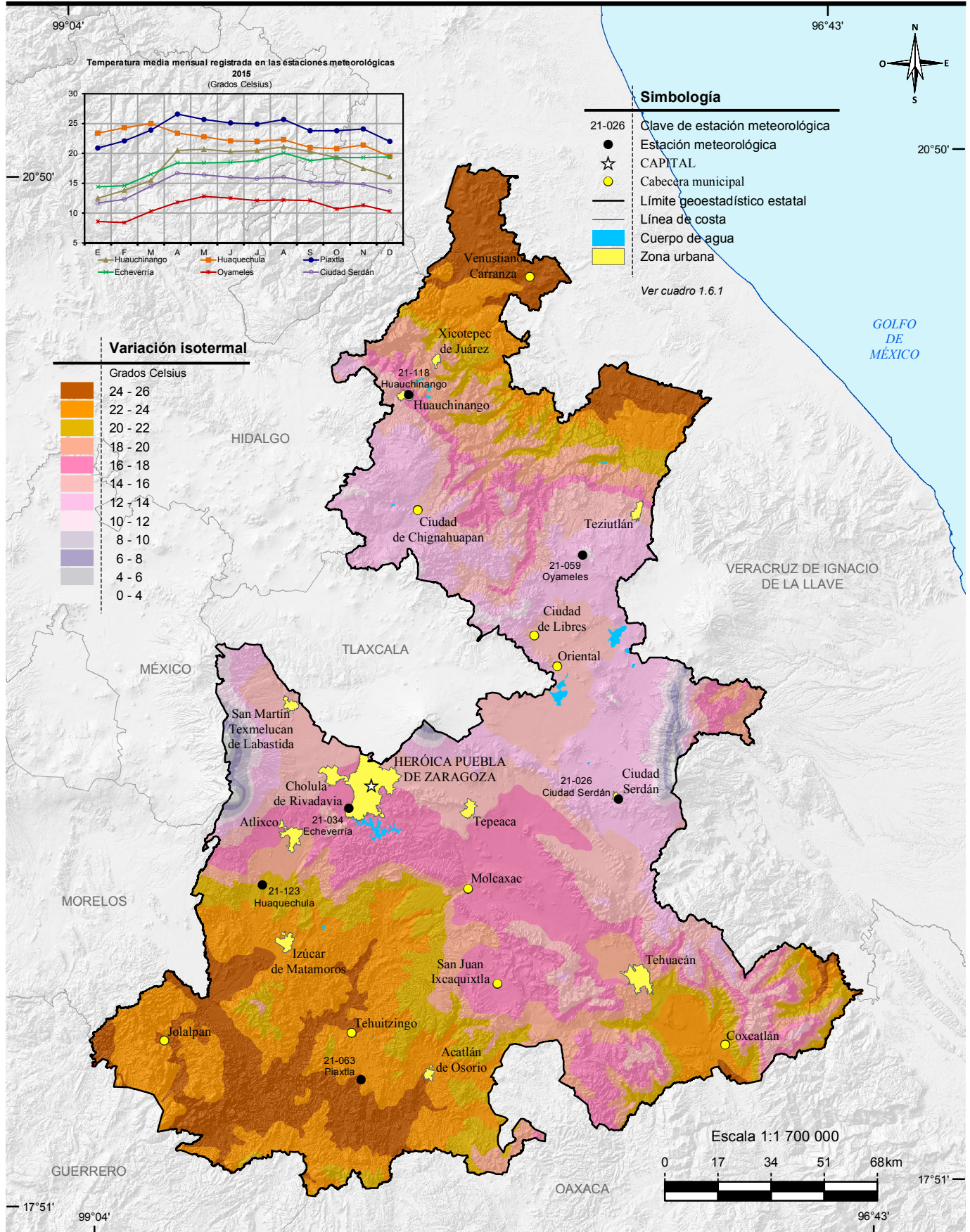

Fuente: INEGI. Continuo Nacional del Conjunto de Datos Geográficos de la Carta de Temperaturas Medias Anuales Escala 1:1 000 000, serie I. Comisión Nacional del Agua. Registro Mensual de Temperatura Media en °C. Inédito.



# Distribución de la precipitación

Mapa 9

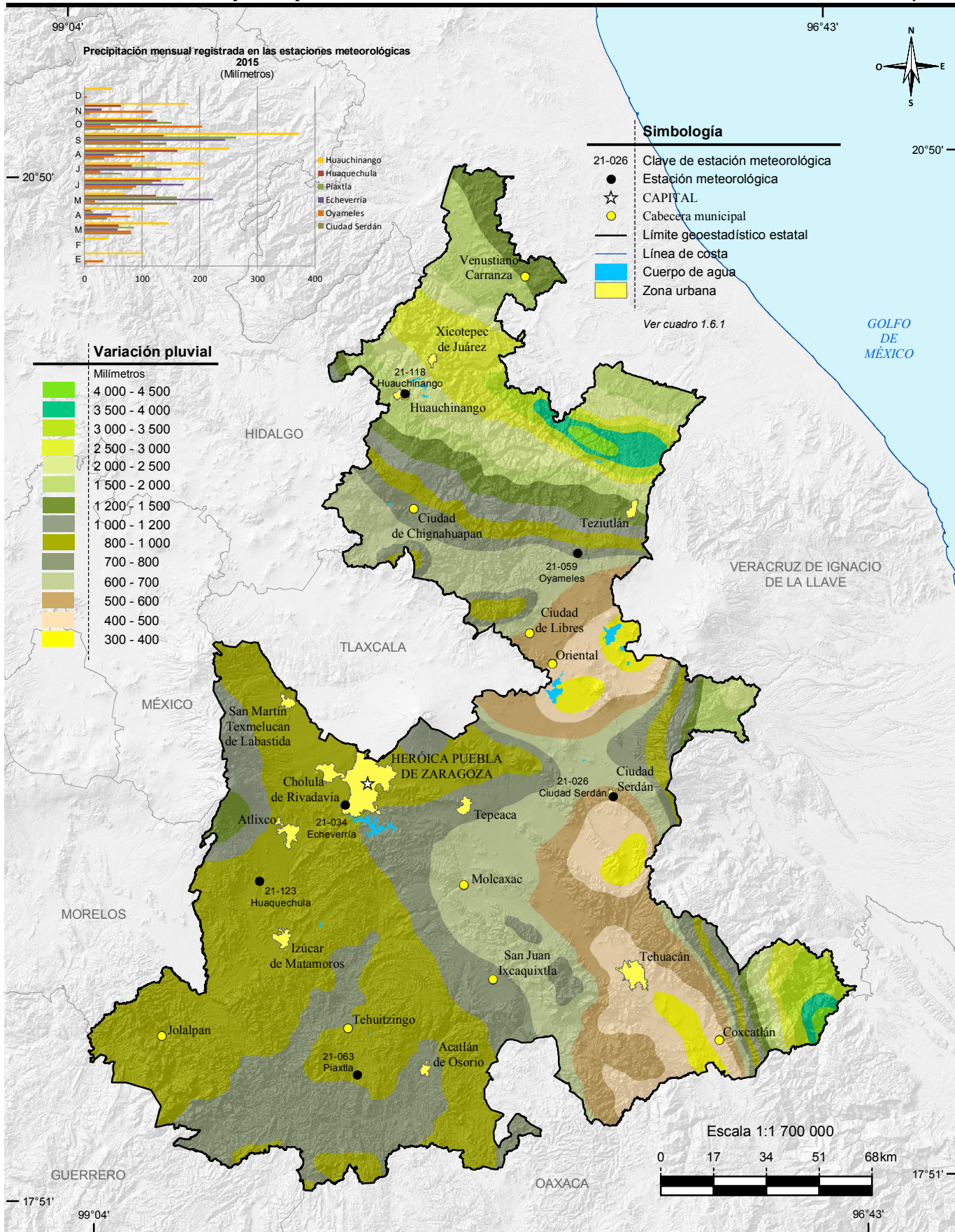

Fuente: INEGI. Continuo Nacional del Conjunto de Datos Geográficos de la Carta de Precipitación Total Anual Escala 1:1 000 000, serie I. Comisión Nacional del Agua. Registro Mensual de Precipitación Pluvial en mm. Inédito.



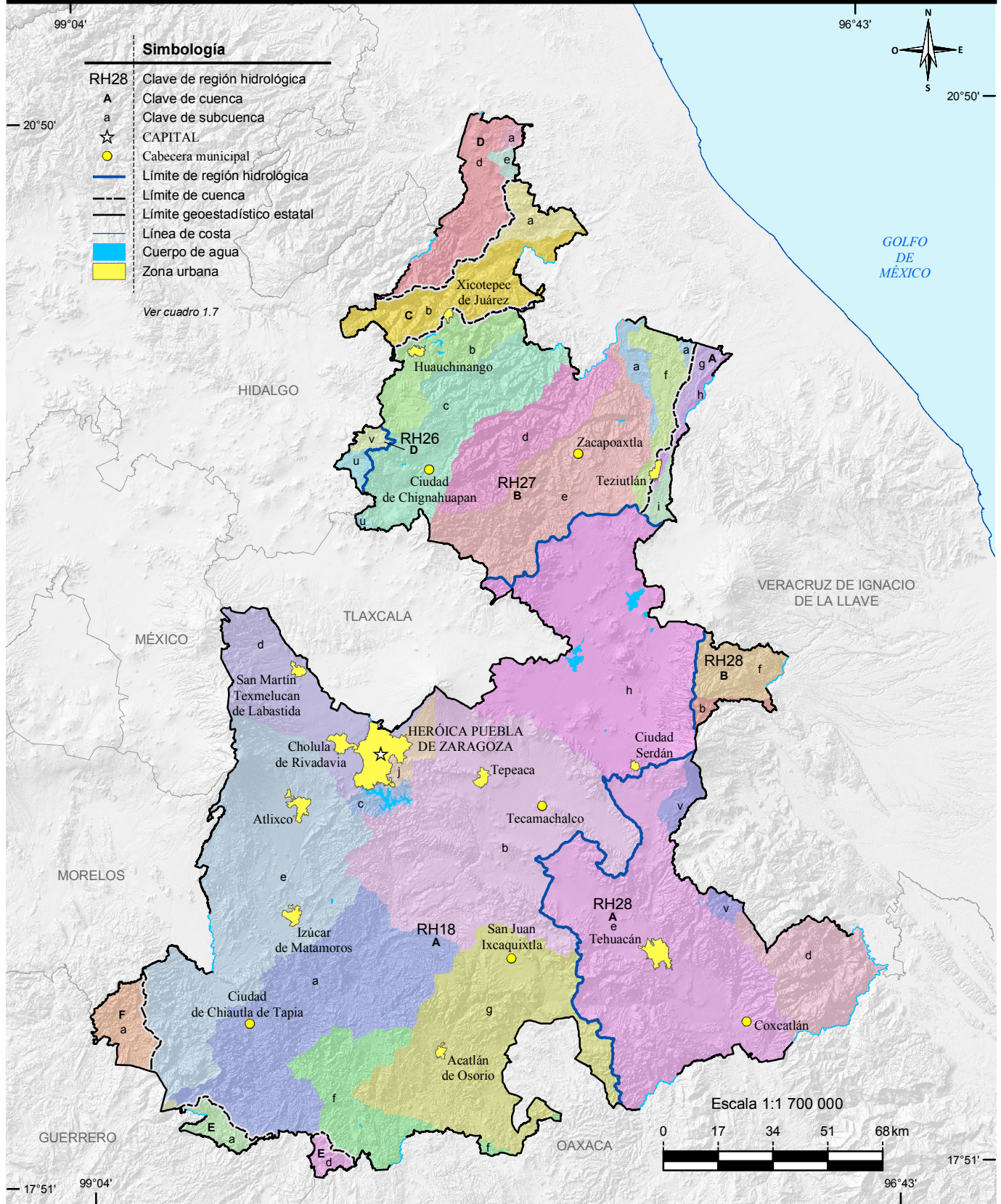

Fuente: INEGI. Continuo Nacional del Conjunto de Datos Geográficos de la Carta Hidrológica de Aguas Superficiales Escala 1:250 000, serie I.



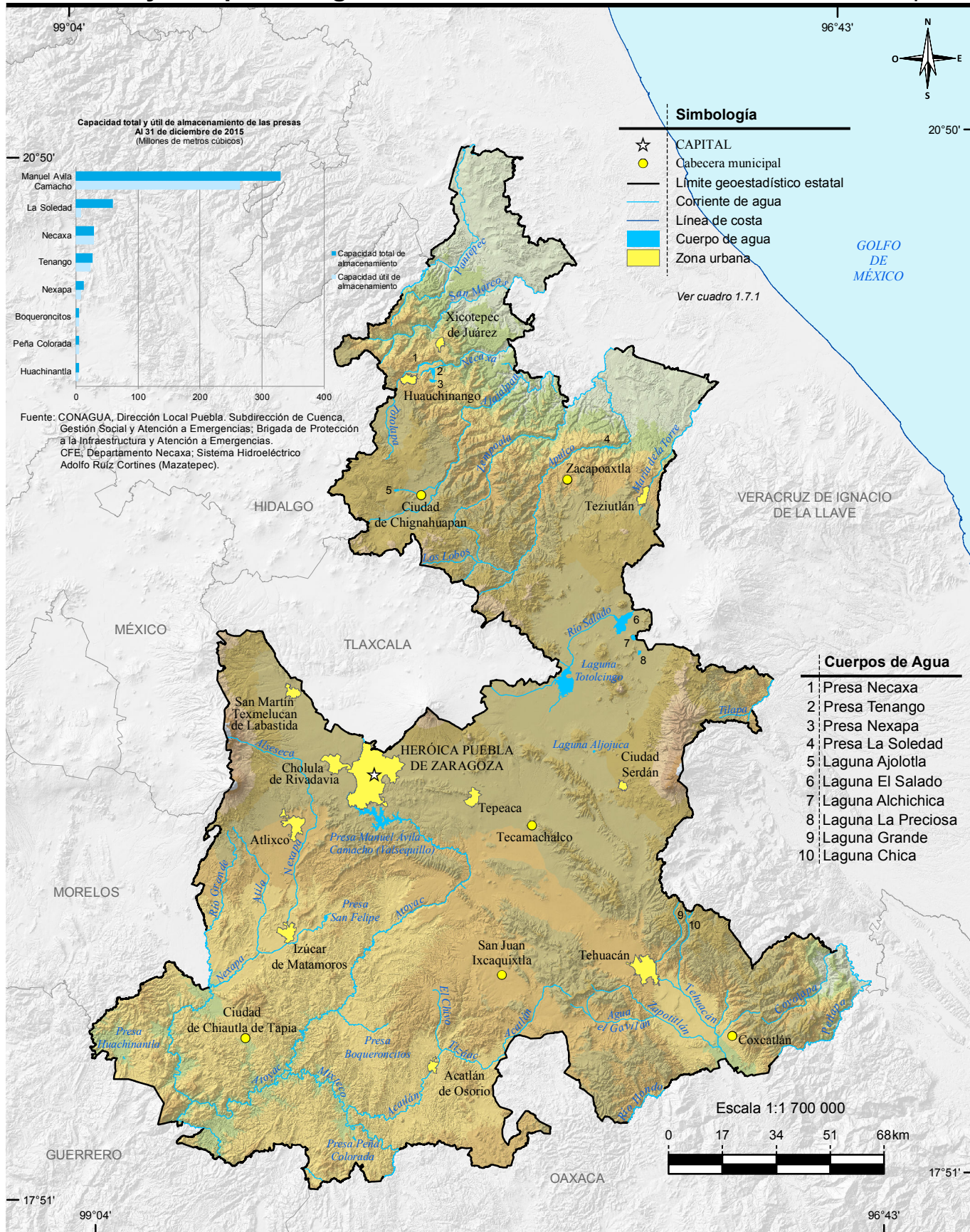

Fuente: INEGI-CONAGUA. 2007. Mapa de la Red Hidrográfica Digital de México Escala 1:250 000.

INEGI. Continuo Nacional del Conjunto de Datos Geográficos de la Carta Hidrológica de Aguas Superficiales Escala 1:250 000, serie I.

INEGI. Conjunto de Datos Vectoriales de Información Topográfica Digital, por condensado estatal. Escala 1:250 000, serie IV.



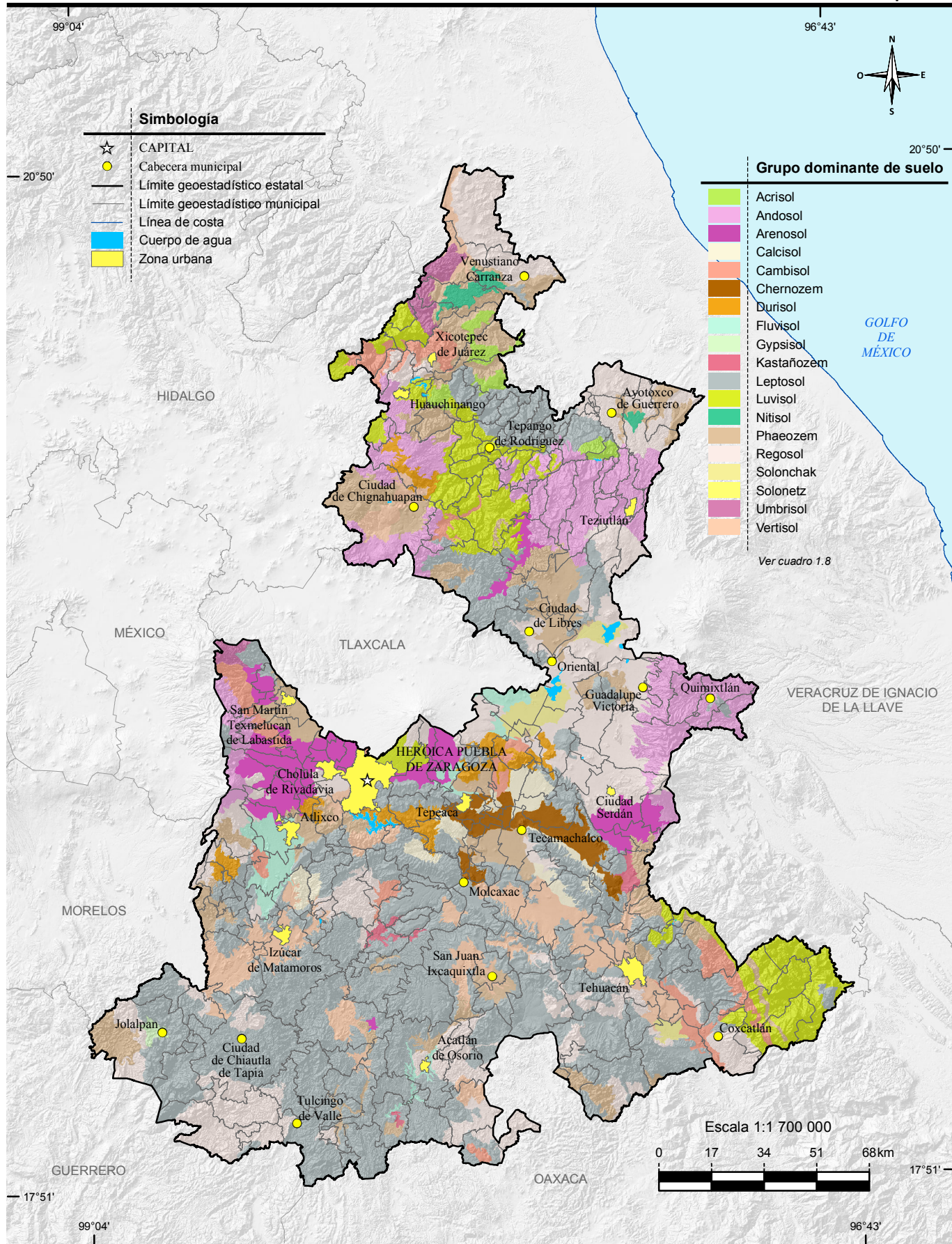

Fuente: INEGI. Continuo Nacional del Conjunto de Datos Vectorial Edafológico Escala 1:250 000, serie II.



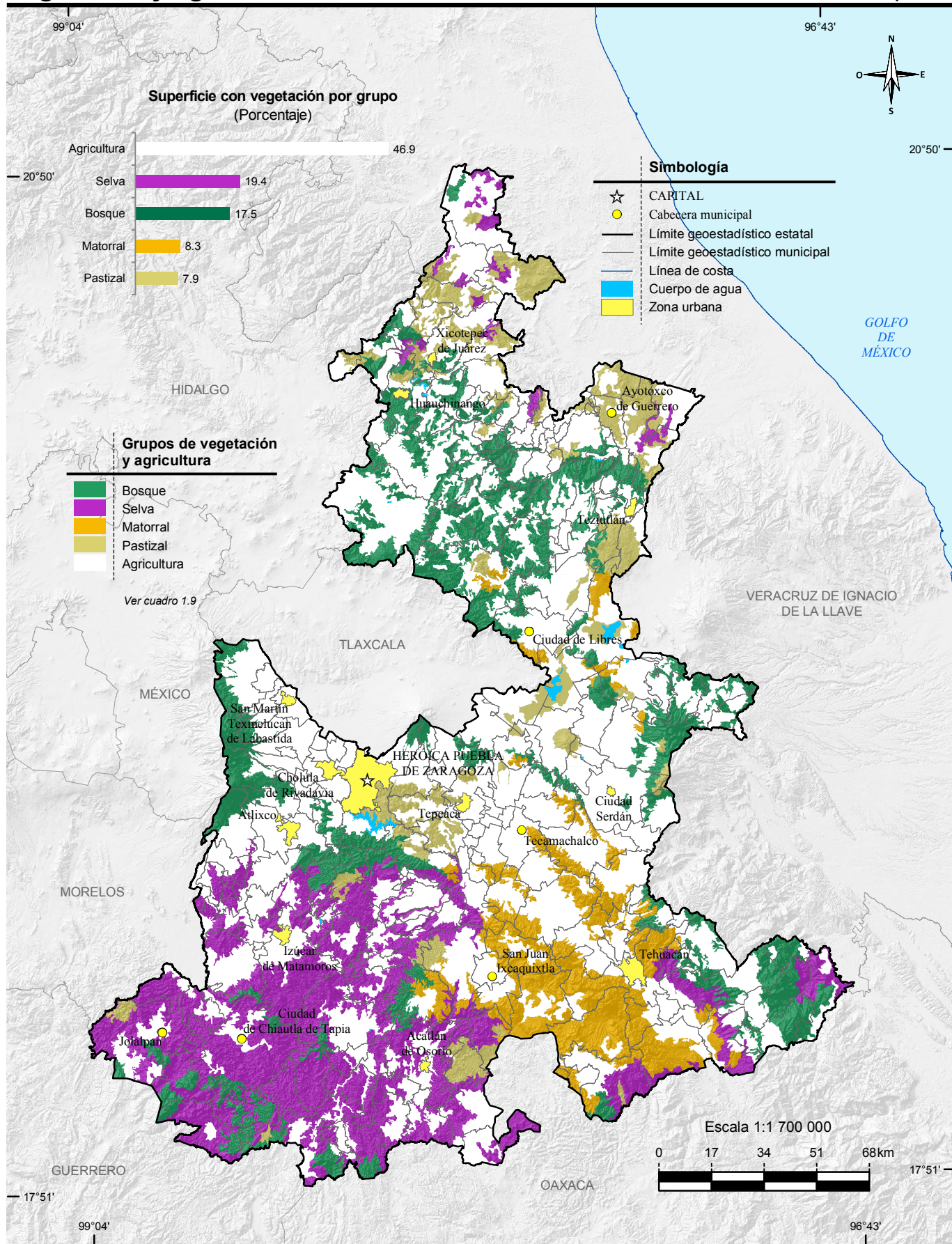

Fuente: INEGI. Conjunto de Datos Vectoriales de Uso del Suelo y Vegetación Escala 1:250 000, serie V.



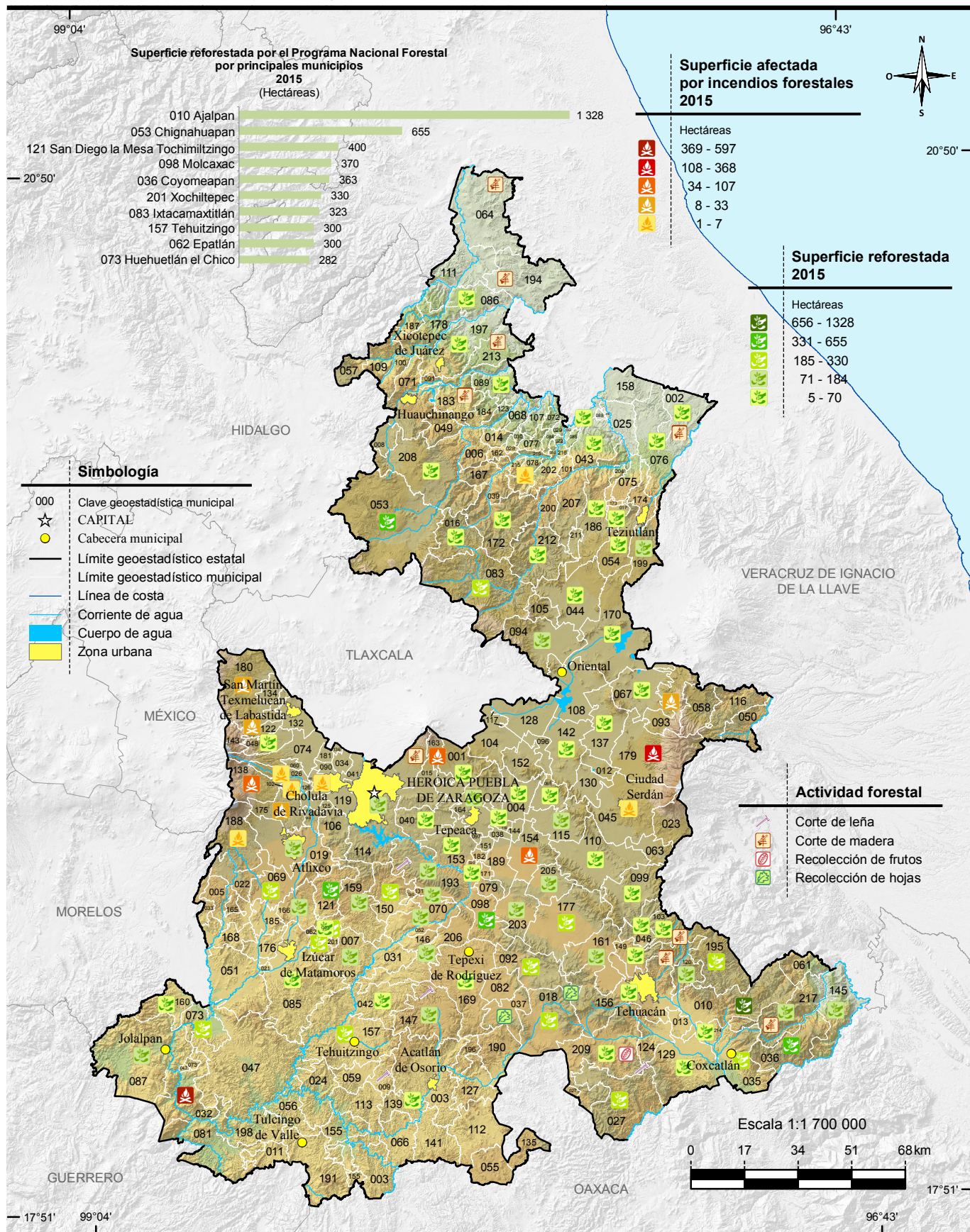



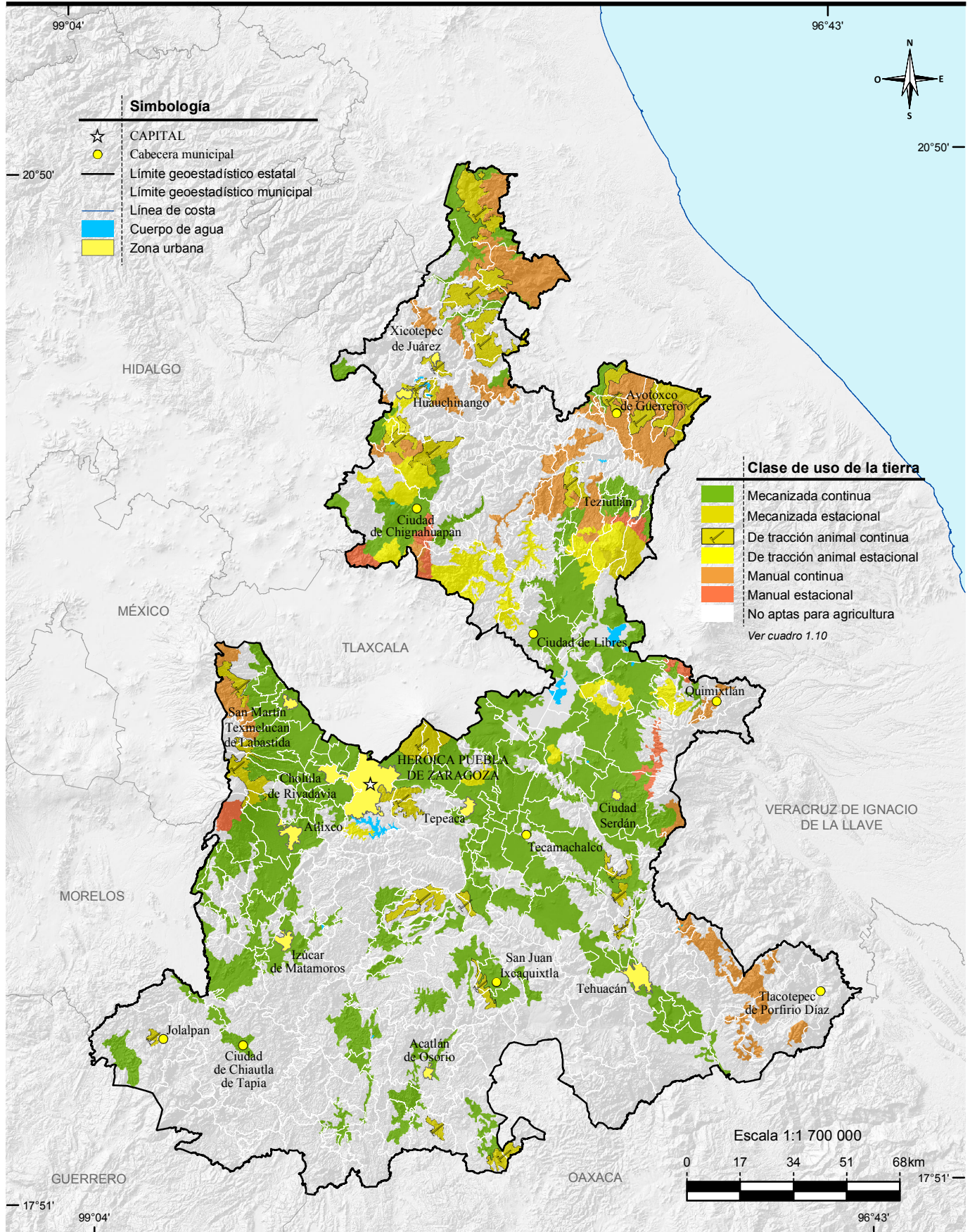

Fuente: INEGI. Continuo Nacional del Conjunto de Datos Geográficos de la Carta de Uso Potencial, Agricultura Escala 1:250 000, serie I.



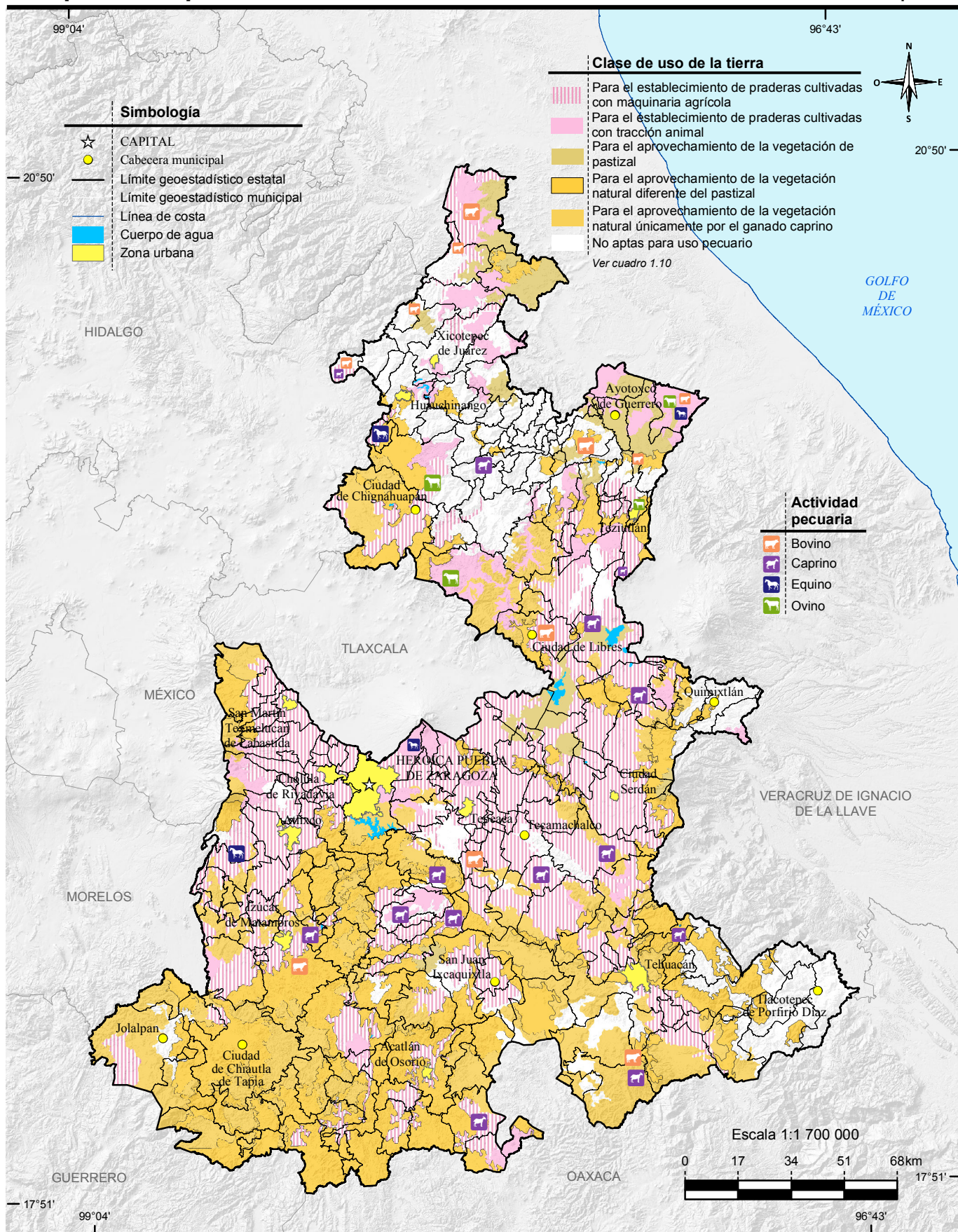

Fuente: INEGI. Continuo Nacional del Conjunto de Datos Geográficos de la Carta de Uso Potencial, Ganadería Escala 1:250 000, serie I. INEGI. Conjunto de Datos Vectoriales de Uso del Suelo y Vegetación Escala 1:250 000, serie V.



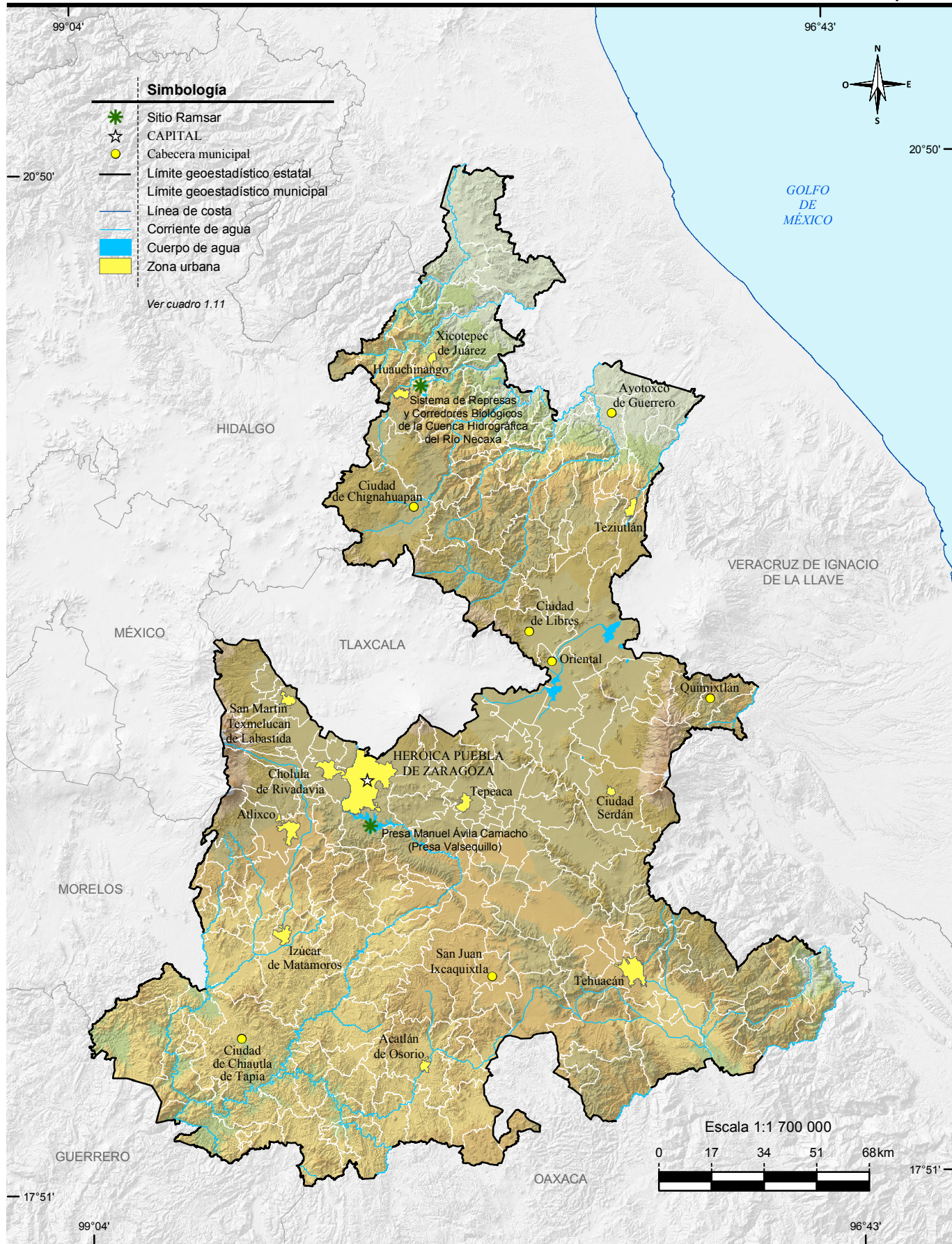

## 2. Medio ambiente

---

- 2.1 Superficie total por tipo de superficie  
Periodo de observación de 2002 a 2005  
(Hectáreas)
- 2.2 Principales características de las áreas naturales  
protegidas de competencia federal  
Al 31 de diciembre de 2015
- Mapa 2.1 Áreas naturales protegidas de competencia  
federal
- 2.3 Principales características de las áreas naturales  
protegidas de competencia estatal  
Al 31 de diciembre de 2015
- Mapa 2.2 Áreas naturales protegidas de competencia  
estatal
- 2.4 Plantas forestales producidas en viveros  
para el Programa Nacional Forestal  
por municipio según grupo de especies  
2015
- 2.5 Superficie beneficiada por obras de conservación  
y restauración de suelos forestales del Programa  
Nacional Forestal por municipio según tipo de obras  
2015  
(Hectáreas)
- 2.6 Unidades vegetales establecidas en el terreno  
y superficie reforestada por el Programa  
Nacional Forestal por municipio  
según modalidad de reforestación  
2015
- 2.7 Incendios forestales y superficie afectada  
por municipio donde ocurrió el siniestro  
2015
- 2.8 Superficie forestal afectada con plagas por agente  
causal según tipo de tratamiento  
2015  
(Hectáreas)
- 2.9 Viviendas particulares habitadas según distribución  
porcentual de la forma de eliminación de residuos  
Al 15 de marzo de 2015



- 2.10 Volumen de residuos sólidos urbanos recolectados, vehículos de motor recolectores y superficies de los rellenos sanitarios, de los sitios no controlados por municipio  
Serie anual de 2012 a 2015
- 2.11 Permisos de descarga y volumen de aguas residuales vertidas a cuerpos de agua receptores de control federal por uso del agua  
Al 31 de diciembre de 2015
- 2.12 Plantas de tratamiento en operación, capacidad instalada y volumen tratado de aguas residuales por municipio y tipo de servicio según nivel de tratamiento  
Al 31 de diciembre de 2015
- 2.13 Volúmenes de concentración máxima y mínima de los principales contaminantes atmosféricos en las estaciones de registro de la ciudad de Puebla por zona  
2015
- 2.14 Días con registro IMECA de los principales contaminantes atmosféricos en la ciudad de Puebla según calidad del aire  
2015
- 2.15 Denuncias ambientales por nivel y autoridad de competencia  
2015
- 2.16 Denuncias recibidas en materia ambiental por nivel y autoridad de competencia según principal materia regulada  
2015
- 2.17 Denuncias recibidas en materia ambiental por municipio según principal materia regulada  
2015
- 2.18 Denuncias concluidas en materia ambiental por motivo de la conclusión según principal materia regulada  
2015
- 2.19 Licencias expedidas a establecimientos en materia de control ambiental de competencia federal por municipio y sector económico  
2015

- 2.20 Visitas de inspección y de verificación en materia ambiental de competencia federal a establecimientos por sector económico según tipo de dictamen  
2015
- 2.21 Centros, vehículos verificados, multas y su importe e ingresos generados por el servicio y por la concesión en el programa estatal de verificación vehicular  
2015
- 2.22 Incendios registrados, muertos y heridos por principales lugares donde ocurrió el incendio  
2015

2. Medio ambiente

Superficie total por tipo de superficie

Periodo de observación de 2002 a 2005

(Hectáreas)

Cuadro 2.1

Tipo de superficie	Superficie total
<b>Total</b>	<b>3 428 966.1</b>
Agricultura	1 549 195.2
Riego	209 555.2
Temporal	1 339 640.0
Pastizal	344 384.2
Cultivado	106 523.7
Natural	26 880.2
Inducido	210 980.2
Bosque	320 892.9
Cultivado	790.4
De coníferas	234 723.1
De encino	52 410.4
Mesófilo de montaña	32 968.9
Inducido	0.0
Selva	138 230.2
Perennifolia	1 144.0
Subcaducifolia	0.0
Caducifolia	137 086.1
Espinosa	0.0
Matorral xerófilo	239 911.0
Otro tipo de vegetación a/	20 042.8
Vegetación secundaria b/	752 710.6
Áreas sin vegetación	10 080.7
Cuerpos de agua	4 670.2
Áreas urbanas	48 848.4

Nota: El cálculo de la superficie se obtiene vinculando los datos vectoriales de la Carta de Uso del Suelo y Vegetación Serie III, Escala 1:250 000, como fuente para la generación de datos estadísticos.

Debido al redondeo de las cifras, la suma de los parciales puede o no coincidir con los totales.

a/ Comprende: vegetación secundaria de vegetación hidrófila, de galería, palmar y otras comunidades vegetales en sus distintas fases de desarrollo: herbácea, arbustiva y arbórea.

b/ Incluye la suma de superficies de polígonos clasificados como vegetación secundaria de bosques, selva, matorral, pastizal y otros tipos de vegetación (hidrófila, de galería, palmar, etc.) en sus distintas fases de desarrollo: herbácea, arbustiva y arbórea.

Fuente: INEGI. Dirección General de Estadísticas Económicas. *Uso del Suelo y Vegetación*.

**Principales características de las áreas naturales protegidas de competencia federal**  
**Al 31 de diciembre de 2015**

Cuadro 2.2

Fecha de decreto y nombre del área	Superficie de áreas naturales protegidas (Hectáreas)	Latitud norte			Longitud oeste		
		Grados	Minutos	Segundos	Grados	Minutos	Segundos
Reservas de la biósfera							
18-IX-1998 Tehuacán-Cuicatlán	490 187 a/	18	06	00	97	30	00
Parques nacionales							
14-I-1937 Pico de Orizaba	19 750 b/	19	02	42	97	16	49
06-X-1938 Malinche	45 711 c/	19	14	00	98	02	00
11-II-1948 Iztaccíhuatl-Popocatepetl	39 819 d/	19	11	00	98	38	00

a/ Incluye superficie de los estados Puebla y Oaxaca.

b/ Incluye superficie de los estados de Veracruz y Puebla.

c/ Incluye superficie de los estados de Tlaxcala y Puebla.

d/ Incluye superficie de los estados de México, Morelos y Puebla. Incluye el parque nacional Zoquiapan y Anexas.

Fuente: CONANP. [www.conanp.gob.mx](http://www.conanp.gob.mx) (7 de marzo de 2016).



# Áreas naturales protegidas de competencia federal

Mapa 2.1

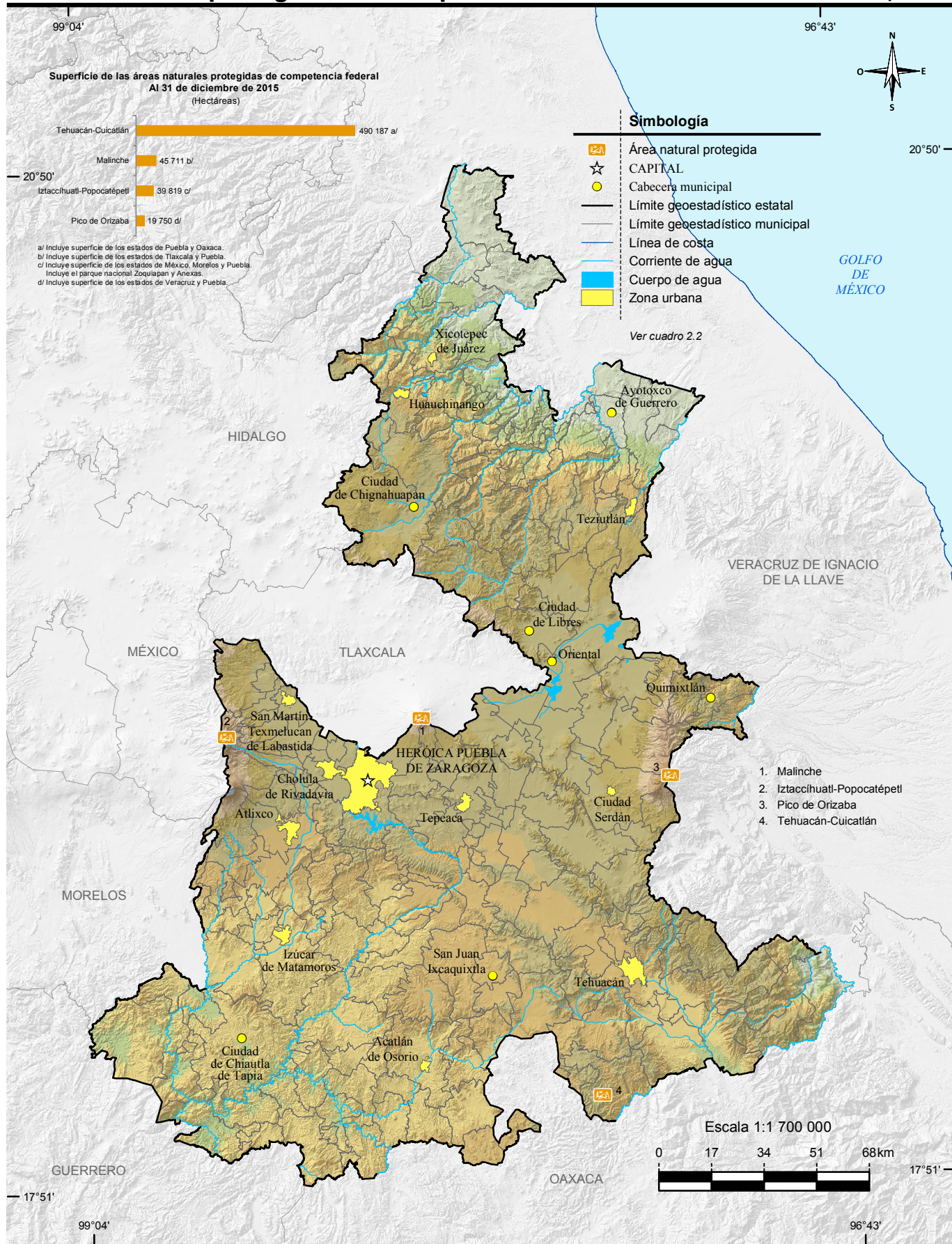

Fuente: CONANP. <http://www.conanp.gob.mx> (7 de marzo de 2016).

**Principales características de las áreas naturales protegidas de competencia estatal**  
**Al 31 de diciembre de 2015**

Cuadro 2.3

Fecha de decreto y nombre del área	Superficie de áreas naturales protegidas (Hectáreas)	Latitud norte			Longitud oeste		
		Grados	Minutos	Segundos	Grados	Minutos	Segundos
Parques estatales							
24-XII-1985 Flor del Bosque	688	19	01	58	98	06	50
11-IV-2012 Humedal Valsequillo	13 784	18	54	57	98	10	04
Reservas estatales							
08-IV-1994 Cerro Amalucan	136	19	02	56	98	08	13
08-IV-1994 Cerro Comalo	22	19	01	29	98	21	46
08-IV-1994 Cerro Mendocinas	230	19	14	02	98	27	54
08-IV-1994 Cerro Tepeyac	96	19	14	31	98	26	02
08-IV-1994 Cerro Totolqueme	760	19	19	15	98	26	41
08-IV-1994 Cerro Zapotecas	536	19	04	19	98	20	41
29-IV-2011 Sierra del Tentzo	57 815	18	49	58	98	13	55

Nota: La información corresponde a las Áreas Naturales Protegidas agrupadas dentro de la categoría de manejo denominada Parques y Reservas Estatales, establecida en el Artículo 46, fracción IX, de la Ley General del Equilibrio Ecológico y la Protección al Ambiente, la cual otorga facultades a los estados para establecer, categorizar, administrar y manejar dichas áreas dentro de su jurisdicción territorial.

Fuente: Secretaría de Desarrollo Rural, Sustentabilidad y Ordenamiento Territorial del Estado. Dirección de Desarrollo Sustentable de los Recursos Naturales.



# Áreas naturales protegidas de competencia estatal

Mapa 2.2

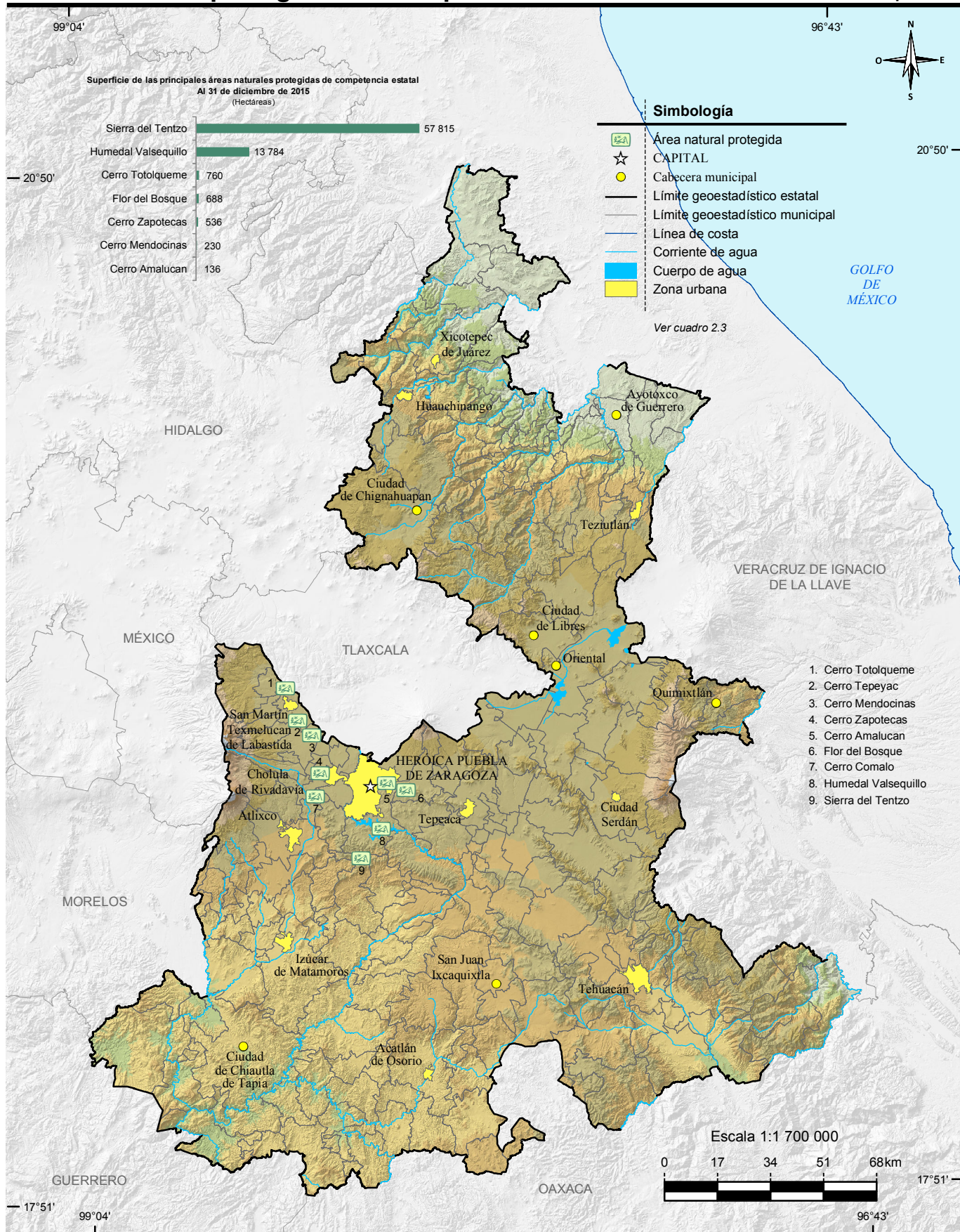

Fuente: Secretaría de Desarrollo Rural, Sustentabilidad y Ordenamiento Territorial del Estado. Dirección de Desarrollo Sustentable de los Recursos Naturales.

**Plantas forestales producidas en viveros para el Programa Nacional Forestal por municipio según grupo de especies 2015**

Cuadro 2.4

Municipio	Total	Coníferas	Comunes tropicales
<b>Estado</b>	<b>8 650 000</b>	<b>7 050 000</b>	<b>1 600 000</b>
Aquixtla	300 000	300 000	0
Chietla	400 000	0	400 000
Chignahuapan	1 725 000	1 725 000	0
Coyotepec	300 000	0	300 000
Cuetzalan del Progreso	200 000	0	200 000
Ixtacamaxtitlán	450 000	450 000	0
Palmar de Bravo	300 000	300 000	0
San Martín Texmelucan	825 000	825 000	0
San Sebastián Tlacoatepec	100 000	0	100 000
Tehuacán	1 400 000	1 200 000	200 000
Tepanco de López	200 000	0	200 000
Tetela de Ocampo	250 000	250 000	0
Teziutlán	500 000	500 000	0
Vicente Guerrero	1 000 000	1 000 000	0
Xicotepec	200 000	0	200 000
Zacatlán	250 000	250 000	0
Zapotitlán	250 000	250 000	0

Nota: El Programa Nacional Forestal tiene por objeto contribuir a que la superficie forestal y preferentemente forestal sea incorporada por las personas dueñas o poseedoras a procesos integrales de conservación, restauración y aprovechamiento sustentable; opera con recursos federales y con la participación que, en su caso, corresponda a los gobiernos de las entidades federativas y municipales. Mediante reglas de operación brinda apoyos directos en efectivo o en especie, capacitación y asistencia técnica, a ejidos, comunidades, pueblos y comunidades indígenas, personas físicas o morales, que sean propietarios o poseedores de terrenos forestales, preferente o temporalmente forestales, a través de seis componentes del Programa: I. Estudios y proyectos, II. Desarrollo de capacidades, III. Restauración forestal y reconversión productiva, IV. Silvicultura, abasto y transformación, V. Servicios ambientales, y VI. Cadenas productivas. Comprende 21 viveros de CONAFOR.

Fuente: CONAFOR, Gerencia Estatal Puebla. Departamento de Planeación Informática e Información.

**Superficie beneficiada por obras de conservación y restauración de suelos forestales del Programa Nacional Forestal por municipio según tipo de obras 2015**  
(Hectáreas)

Cuadro 2.5

Municipio	Total	Obras para el control de erosión laminar a/	Obras para el control de erosión en cárcavas b/	Con ambos tipos de obras
<b>Estado</b>	<b>6 411</b>	<b>6 401</b>	<b>0</b>	<b>10</b>
Acateno	7	7	0	0
Ahuatlán	121	121	0	0
Ajalpan	123	123	0	0
Aquixtla	33	33	0	0
Atempan	5	5	0	0
Atexcal	197	197	0	0
Atlixco	60	60	0	0
Atzitzihuacán	26	26	0	0
Caltepec	217	217	0	0
Cañada Morelos	26	26	0	0
Chapulco	18	18	0	0

(Continúa)

<1/3>



**Superficie beneficiada por obras de conservación y restauración de suelos forestales del Programa Nacional Forestal por municipio según tipo de obras 2015**  
(Hectáreas)

Cuadro 2.5

Municipio	Total	Obras para el control de erosión laminar a/	Obras para el control de erosión en cárcavas b/	Con ambos tipos de obras
Chiautzingo	27	27	0	0
Chignahuapan	380	376	0	4
Coxcatlán	137	137	0	0
Coyomeapan	142	142	0	0
Cuautinchán	17	17	0	0
Cuayuca de Andrade	38	38	0	0
Cuetzalan del Progreso	33	33	0	0
Cuyoaco	5	5	0	0
Epatlán	200	200	0	0
General Felipe Ángeles	50	50	0	0
Guadalupe Victoria	30	30	0	0
Huaquechula	160	160	0	0
Huatlatlauca	70	70	0	0
Huehuetlán el Chico	182	182	0	0
Huehuetlán el Grande	100	100	0	0
Huejotzingo	14	14	0	0
Hueytamalco	22	22	0	0
Ixtacamaxtitlán	300	298	0	2
Izúcar de Matamoros	50	50	0	0
Jalpan	11	11	0	0
Jopala	23	23	0	0
Juan N. Méndez	154	154	0	0
Libres	100	100	0	0
Los Reyes de Juárez	5	5	0	0
Molcaxac	220	220	0	0
Nicolás Bravo	12	12	0	0
Palmar de Bravo	70	70	0	0
Quecholac	85	85	0	0
San Antonio Cañada	48	48	0	0
San Diego la Mesa Tochimiltzingo	300	300	0	0
San José Miahuatlán	18	18	0	0
San Juan Atzompa	80	80	0	0
San Martín Totoltepec	50	50	0	0
San Nicolás Buenos Aires	35	35	0	0
San Nicolás de los Ranchos	50	50	0	0
San Salvador el Seco	48	48	0	0
San Sebastián Tlacotepec	130	130	0	0
Santa Inés Ahuatempan	118	118	0	0
Santiago Miahuatlán	16	16	0	0
Tehuacán	17	17	0	0
Tehuiztzingo	100	100	0	0
Teopantlán	57	56	0	1
Tepanco de López	143	143	0	0
Tepeaca	32	32	0	0
Tepeojuma	100	100	0	0
Tepexi de Rodríguez	10	10	0	0
Tepeyahualco	9	9	0	0
Tetela de Ocampo	30	30	0	0
Tlacotepec de Benito Juárez	242	242	0	0
Tlahuapan	90	90	0	0
Tlatlauquitepec	15	15	0	0
Tochimilco	35	35	0	0
Tuzamapan de Galeana	12	12	0	0
Tzicatlacoyan	15	15	0	0
Vicente Guerrero	103	102	0	1

(Continúa)

<2/3>

**Superficie beneficiada por obras de conservación y restauración de suelos forestales del Programa Nacional Forestal por municipio según tipo de obras 2015**  
(Hectáreas)

Cuadro 2.5

Municipio	Total	Obras para el control de erosión laminar a/	Obras para el control de erosión en cárcavas b/	Con ambos tipos de obras
Xicotepec	7	7	0	0
Xiutetelco	137	137	0	0
Xochiltepec	232	230	0	2
Xochitlán Todos Santos	116	116	0	0
Yehualtepec	102	102	0	0
Zacapala	164	164	0	0
Zacatlán	12	12	0	0
Zapotitlán	66	66	0	0
Zautla	57	57	0	0
Zinacatepec	20	20	0	0
Zoquitlán	125	125	0	0

<3/3>

Nota: Las obras de suelo forman parte de una modalidad de restauración forestal integral, que comprende sucesivamente las acciones de conservación y restauración de suelos, reforestación y protección de áreas reforestadas, en terrenos preferentemente forestales mayores de 5 hectáreas con algún grado de degradación y en terrenos ubicados en zonas de reactivación de la producción forestal, donde se apliquen tratamientos intensivos.

La información comprende acciones coordinadas por la CONAFOR con la participación de organizaciones sociales.

a/ Se refiere al control de la erosión del suelo en laderas, por medio de terrazas, zanjas y prácticas vegetativas.

b/ Se refiere al control de la erosión del suelo formada en el terreno por las corrientes del agua (cárcavas), por medio de presas y obras de protección en taludes.

Fuente: CONAFOR, Gerencia Estatal Puebla. Departamento de Planeación Informática e Información.

**Unidades vegetales establecidas en el terreno y superficie reforestada por el Programa Nacional Forestal por municipio según modalidad de reforestación 2015**

Cuadro 2.6

Municipio	Unidades vegetales establecidas en el terreno			Superficie reforestada (Hectáreas)		
	Total	Árboles plantados a/	Unidades vegetales no maderables b/	Total	Con árboles plantados	Con unidades vegetales no maderables
<b>Estado</b>	<b>4 476 457</b>	<b>3 429 084</b>	<b>1 047 373</b>	<b>10 445</b>	<b>6 676</b>	<b>3 769</b>
Acajete	23 100	23 100	0	70	70	0
Acateno	1 470	1 470	0	7	7	0
Acatlán	6 200	6 200	0	50	50	0
Acatzingo	19 800	19 800	0	60	60	0
Ahuatlán	40 400	36 500	3 900	159	119	40
Ajalpan	126 626	108 926	17 700	1 328	140	1 188
Aquixtla	36 300	36 300	0	33	33	0
Atempan	5 500	5 500	0	5	5	0
Atexcal	81 002	45 614	35 388	197	137	60
Atlixco	72 000	35 000	37 000	160	75	85
Atoyatempan	1 488	0	1 488	6	0	6
Caltepec	84 890	84 890	0	217	217	0
Cañada Morelos	20 100	20 100	0	51	51	0

(Continúa)

<1/3>

**Unidades vegetales establecidas en el terreno y superficie reforestada por el Programa Nacional Forestal por municipio según modalidad de reforestación 2015**

Cuadro 2.6

Municipio	Unidades vegetales establecidas en el terreno			Superficie reforestada (Hectáreas)		
	Total	Árboles plantados a/	Unidades vegetales no maderables b/	Total	Con árboles plantados	Con unidades vegetales no maderables
Chapulco	5 580	0	5 580	30	0	30
Chiautzingo	15 400	15 400	0	14	14	0
Chignahuapan	384 552	384 552	0	655	655	0
Chignautla	9 900	9 900	0	30	30	0
Coxcatlán	101 409	49 265	52 144	237	115	122
Coyomeapan	154 932	154 932	0	363	363	0
Cuautinchán	11 220	9 350	1 870	17	14	3
Cuayuca de Andrade	14 320	11 840	2 480	38	31	7
Cuetzalan del Progreso	12 780	12 780	0	33	33	0
Cuyoaco	15 400	15 400	0	35	35	0
Epatlán	74 400	74 400	0	300	300	0
General Felipe Ángeles	55 000	55 000	0	50	50	0
Guadalupe Victoria	33 000	33 000	0	30	30	0
Huaquechula	145 000	75 000	70 000	260	134	126
Huatlatlauca	44 400	0	44 400	120	0	120
Huehuetlán el Chico	75 220	75 220	0	282	282	0
Huehuetlán el Grande	136 400	116 560	19 840	280	239	41
Hueytamalco	8 800	8 800	0	22	22	0
Ixtacamaxtitlán	320 210	299 585	20 625	323	298	25
Izúcar de Matamoros	25 000	0	25 000	50	0	50
Jalpan	6 500	6 500	0	11	11	0
Jolalpan	18 600	12 400	6 200	150	100	50
Jopala	11 500	11 500	0	23	23	0
Juan N. Méndez	108 300	22 050	86 250	204	41	163
Libres	124 520	124 520	0	148	148	0
Los Reyes de Juárez	3 300	3 300	0	5	5	0
Molcaxac	124 250	77 100	47 150	370	230	140
Nicolás Bravo	8 460	8 460	0	12	12	0
Palmar de Bravo	21 700	21 700	0	70	70	0
Puebla	21 750	21 750	0	87	87	0
Quecholac	78 750	45 750	33 000	100	60	40
San Antonio Cañada	34 500	24 000	10 500	90	60	30
San Diego la Mesa Tochimiltzingo	193 800	143 800	50 000	400	297	103
San José Miahuatlán	9 000	9 000	0	18	18	0
San Juan Atzompa	33 000	33 000	0	80	80	0
San Martín Totoltepec	15 500	15 500	0	50	50	0
San Nicolás Buenos Aires	38 500	38 500	0	35	35	0
San Salvador el Seco	52 800	52 800	0	48	48	0
San Sebastián Tlacoatepec	62 580	62 580	0	130	130	0
Santa Inés Ahuatempan	41 492	15 522	25 970	118	37	81
Santiago Miahuatlán	5 022	0	5 022	16	0	16
Tecali de Herrera	9 900	9 900	0	30	30	0
Tehuacán	15 800	9 250	6 550	37	12	25
Tehuiztzingo	68 600	0	68 600	300	0	300
Teopantlán	47 000	15 000	32 000	106	30	76
Teotlalco	5 828	5 828	0	31	31	0
Tepanco de López	49 420	15 500	33 920	173	50	123
Tepeaca	46 980	32 500	14 480	122	32	90
Tepeojuma	50 000	25 000	25 000	100	50	50
Tepexi de Rodríguez	6 504	1 504	5 000	18	8	10
Tepeyahualco	9 900	9 900	0	9	9	0
Tetela de Ocampo	33 440	33 440	0	30	30	0
Tlacoatepec de Benito Juárez	93 042	59 306	33 736	237	194	43
Tlatlauquitepec	16 500	16 500	0	15	15	0

(Continúa)

<2/3>

**Unidades vegetales establecidas en el terreno y superficie reforestada por el Programa Nacional Forestal por municipio según modalidad de reforestación 2015**

Cuadro 2.6

Municipio	Unidades vegetales establecidas en el terreno			Superficie reforestada (Hectáreas)		
	Total	Árboles plantados a/	Unidades vegetales no maderables b/	Total	Con árboles plantados	Con unidades vegetales no maderables
Tuzamapan de Galeana	5 040	5 040	0	12	12	0
Tzicatlacoyan	38 000	38 000	0	135	135	0
Vicente Guerrero	145 222	145 222	0	207	207	0
Xicotepetec	3 500	3 500	0	7	7	0
Xiutetelco	150 700	150 700	0	137	137	0
Xochiltepec	130 800	12 000	118 800	330	30	300
Xochitlán Todos Santos	35 460	15 000	20 460	116	66	50
Yehualtepec	31 620	31 620	0	102	102	0
Zacapala	87 000	53 500	33 500	184	67	117
Zacatlán	13 200	13 200	0	12	12	0
Zapotitlán	24 900	24 900	0	66	66	0
Zautla	57 420	57 420	0	57	57	0
Zinacatepec	10 850	10 850	0	70	70	0
Zoquitlán	114 208	60 388	53 820	125	66	59

<3/3>

Nota: La información comprende acciones coordinadas por la CONAFOR con la participación de organizaciones sociales.

a/ Se refiere a especies forestales maderables. Comprende: Pino (*Pinus pseudostrobus*, *Pinus teocote*, *Pinus patula*, *Pinus cembroides*, *Pinus greggii*, *Pinus Oaxacana* y *Pinus montezumae*), Cedro blanco (*Cupressus lindleyi*), Caobilla (*Swietenia humilis*), Guaje blanco (*Leucaena leucocephala*), Mezquite (*Prosopis laevigata*) y otros.

b/ Comprende Agave (*Agave salmiana*, *Agave potatorum* y *Agave cupreata*).

Fuente: CONAFOR, Gerencia Estatal Puebla. Departamento de Planeación Informática e Información.

**Incendios forestales y superficie afectada por municipio donde ocurrió el siniestro 2015**

Cuadro 2.7

Municipio	Incendios forestales	Superficie afectada (Hectáreas)			
		Total	Herbáceo a/	Arbóreo b/	Arbustivo
<b>Estado</b>	<b>161</b>	<b>2 127</b>	<b>1 874</b>	<b>11</b>	<b>242</b>
Acajete	2	3	3	0	0
Atlixco	6	15	9	0	6
Calpan	2	2	2	0	0
Chalchicomula de Sesma	1	3	2	0	2
Chiautzingo	1	1	1	0	1
Chignautla	5	46	33	0	13
Cohetzala	2	597	589	8	0
Coyomeapan	1	45	25	0	20
Cuyoaco	5	13	9	0	5
Guadalupe Victoria	2	18	14	0	4
Huitzilán de Serdán	1	1	1	0	0
Jolalpan	1	278	278	0	0
Lafragua	4	17	15	0	2
Libres	6	7	7	0	0
Nealtican	1	2	1	0	1
Puebla	8	20	19	1	1
San Nicolás Buenos Aires	2	107	87	0	20

(Continúa)

<1/2>

## Incendios forestales y superficie afectada por municipio donde ocurrió el siniestro 2015

Cuadro 2.7

Municipio	Incendios forestales	Superficie afectada (Hectáreas)			
		Total	Herbáceo a/	Arbóreo b/	Arbustivo
San Nicolás de los Ranchos	14	64	48	0	16
San Pedro Cholula	4	5	5	0	0
San Salvador el Seco	7	53	47	0	6
San Salvador el Verde	3	15	15	0	0
Santiago Miahuatlán	1	39	14	0	25
Tecamachalco	1	40	20	0	20
Tepatlxco de Hidalgo	16	45	43	1	1
Tepeaca	1	4	3	0	1
Tepeyahualco	5	368	325	0	43
Tetela de Ocampo	1	2	2	0	0
Tianguismanalco	6	13	10	0	3
Tlachichuca	14	213	207	0	7
Tlahuapan	21	33	30	1	3
Tlatlauquitepec	6	7	6	0	1
Tochimilco	3	2	1	0	2
Xiutetelco	1	2	1	0	1
Zacatlán	4	31	1	0	30
Zautla	3	20	8	0	12

<2/2>

Nota: Debido al redondeo de las cifras, la suma de los parciales puede o no coincidir con los totales.

a/ Incluye hojarasca y suelo orgánico.

b/ Comprende arbolado adulto y renuevo.

Fuente: CONAFOR, Gerencia Estatal Puebla. Departamento de Planeación Informática e Información.

## Superficie forestal afectada con plagas por agente causal según tipo de tratamiento 2015 (Hectáreas)

Cuadro 2.8

Agente causal	Total	Preventivo	Químico a/	Mecánico b/	Biológico c/
<b>Total</b>	<b>1 457</b>	<b>0</b>	<b>807</b>	<b>650</b>	<b>0</b>
Defoliadores	115	0	57	57	0
Enfermedades vasculares	1 343	0	750	593	0

a/ Se refiere al derribo, troceo y aplicación de plaguicidas.

b/ Se refiere al derribo, troceo, descortezado y quema o enterrado o abandono de la corteza y a la poda.

c/ Se refiere a la manipulación de enemigos naturales de las plagas, también llamados depredadores, para combatir a los parásitos que afectan a una plantación.

Fuente: CONAFOR, Gerencia Estatal Puebla. Departamento de Planeación Informática e Información.

**Viviendas particulares habitadas según distribución porcentual de la forma de eliminación de residuos**  
**Al 15 de marzo de 2015**

Cuadro 2.9

Concepto	Total	Forma de eliminación de residuos (Porcentaje)						
		Entregan a servicio público de recolección	Colocan en contenedor o depósito	Queman	Entierran	Tiran en basurero público	Tiran en otro lugar	No especificado
Viviendas particulares habitadas a/	<b>1 553 451</b>	74.65	8.57	14.88	0.41	0.31	0.74	0.44

Nota: La *Encuesta Intercensal 2015* fue un levantamiento de derecho o *jure*, lo que significa enumerar a la población en su lugar de residencia habitual. Las unidades de observación fueron las viviendas particulares habitadas y sus residentes habituales. El tamaño de muestra mínimo por municipio para obtener estimaciones con precisión y confianza adecuada fue de aproximadamente 1 300 viviendas particulares habitadas, por lo que se determinó censar a todos los municipios que en el 2010 contaban con igual o menor número de viviendas; también se censaron algunos municipios y localidades con población vulnerable, en atención a los requerimientos de información por parte de los usuarios, entre las poblaciones se encuentran principalmente: los 100 primeros municipios con población en extrema pobreza, municipios con rezago social muy alto, algunas localidades con población afromexicana, algunas localidades con población hablante de lengua indígena y en particular donde se habla alguna lengua indígena en riesgo de desaparecer.

El periodo de levantamiento de la información fue del 2 al 27 de marzo de 2015.

Los límites de confianza se calculan al 90 por ciento.

a/ Excluye las siguientes clases de vivienda: locales no construidos para habitación, viviendas móviles y refugios.

Fuente: INEGI. Dirección General de Estadísticas Sociodemográficas. *Encuesta Intercensal 2015*. [www.inegi.org.mx](http://www.inegi.org.mx) (3 de febrero de 2016).

**Volumen de residuos sólidos urbanos recolectados, vehículos de motor recolectores y superficies de los rellenos sanitarios, de los sitios no controlados por municipio**  
**Serie anual de 2012 a 2015**

Cuadro 2.10

Municipio	Volumen de residuos sólidos urbanos recolectados (Miles de toneladas)	Vehículos de motor recolectores a/	Superficie de los rellenos sanitarios b/ (Hectáreas)	Superficie de los sitios no controlados b/ (Hectáreas)
<b>2012</b>				
<b>Estado</b>	<b>1 039</b>	<b>241</b>	<b>221</b>	<b>4</b>
Resto de los municipios	ND	ND	ND	ND
No especificado	1 039	241	221	4
<b>2013</b>				
<b>Estado</b>	<b>1 075</b>	<b>259</b>	<b>221</b>	<b>ND</b>
Resto de los municipios	ND	ND	ND	ND
No especificado	1 075	259	221	ND
(Continúa)				<1/2>



**Volumen de residuos sólidos urbanos recolectados, vehículos de motor recolectores y superficies de los rellenos sanitarios, de los sitios no controlados por municipio**  
Serie anual de 2012 a 2015

Cuadro 2.10

Municipio	Volumen de residuos sólidos urbanos recolectados (Miles de toneladas)	Vehículos de motor recolectores a/	Superficie de los rellenos sanitarios b/ (Hectáreas)	Superficie de los sitios no controlados b/ (Hectáreas)
<b>2014</b>				
<b>Estado</b>	<b>1 112</b>	<b>259</b>	<b>221</b>	<b>ND</b>
Resto de los municipios	ND	ND	ND	ND
No especificado	1 112	259	221	ND
<b>2015</b>				
<b>Estado</b>	<b>1 151</b>	<b>259</b>	<b>226</b>	<b>ND</b>
Resto de los municipios	ND	ND	ND	ND
No especificado	1 151	259	226	ND

<2/2>

Nota: Según la Norma Oficial Mexicana NOM-083-SEMARNAT-2003, los sitios de disposición final de residuos sólidos urbanos y de manejo especial se categorizan de acuerdo a la cantidad de toneladas de dichos residuos que ingresan al día y a partir del grado en que cubren las máximas especificaciones de seguridad que requiere un confinamiento, siendo éstos de mayor a menor: 1. Relleno sanitario, 2. Sitio controlado y 3. Sitio no controlado.

a/ Datos referidos al 31 de diciembre de cada año. Comprende públicos.

b/ Datos referidos al 31 de diciembre de cada año.

Fuente: Secretaría de Desarrollo Rural, Sustentabilidad y Ordenamiento Territorial del Estado. Programa de Prevención y Gestión Integral de Residuos Sólidos.

**Permisos de descarga y volumen de aguas residuales vertidas a cuerpos de agua receptores de control federal por uso del agua**  
Al 31 de diciembre de 2015

Cuadro 2.11

Uso del agua	Permisos de descarga de aguas residuales	Volumen de aguas residuales vertidas E/ (Millones de metros cúbicos)
<b>Total</b>	<b>1 889</b>	<b>304</b>
Acuacultura	6	26
Agrícola	48	NS
Industrial	401	19
Pecuario	144	2
<b>(Continúa)</b>		<b>&lt;1/2&gt;</b>

**Permisos de descarga y volumen de aguas residuales vertidas a cuerpos de agua receptores de control federal por uso del agua**  
**Al 31 de diciembre de 2015**

Cuadro 2.11

Uso del agua	Permisos de descarga de aguas residuales	Volumen de aguas residuales vertidas E/ (Millones de metros cúbicos)
Público urbano	848	247
Servicios	442	11

<2/2>

Nota: Para el cálculo de los volúmenes tratados, la referencia es el gasto de operación de cada una de las plantas, diferente al gasto de diseño (capacidad instalada) el cual considera para el horizonte de diseño el volumen que sería capaz de ser tratado por la planta de tratamiento, correspondiente también a una población de diseño.

Debido al redondeo de las cifras, la suma de los parciales puede o no coincidir con los totales.

Fuente: CONAGUA, Dirección Local Puebla. Subdirección de Administración del Agua.

**Plantas de tratamiento en operación, capacidad instalada y volumen tratado de aguas residuales por municipio y tipo de servicio según nivel de tratamiento**  
**Al 31 de diciembre de 2015**

Cuadro 2.12

1a. parte

Municipio Tipo de servicio	Plantas de tratamiento en operación			
	Total	Primario a/	Secundario b/	Terciario c/
<b>Estado</b>	<b>325</b>	<b>180</b>	<b>145</b>	<b>0</b>
Público d/	<b>180</b>	180	0	0
Privado e/	<b>145</b>	0	145	0
Acajete	1	1	0	0
Público	1	1	0	0
Acateno	1	1	0	0
Público	1	1	0	0
Acatlán	1	1	0	0
Público	1	1	0	0
Acatzingo	1	1	0	0
Público	1	1	0	0
Ahuacatlán	1	1	0	0
Público	1	1	0	0
Albino Zertuche	1	1	0	0
Público	1	1	0	0

(Continúa)

<1/20>

**Plantas de tratamiento en operación, capacidad instalada y volumen tratado  
de aguas residuales por municipio y tipo de servicio  
según nivel de tratamiento  
Al 31 de diciembre de 2015**

Cuadro 2.12  
1a. parte

Municipio Tipo de servicio	Plantas de tratamiento en operación			
	Total	Primario a/	Secundario b/	Terciario c/
Aljojuca	2	2	0	0
Público	2	2	0	0
Amozoc	5	0	5	0
Privado	5	0	5	0
Atempan	1	1	0	0
Público	1	1	0	0
Atlequizayan	1	1	0	0
Público	1	1	0	0
Atlixco	1	1	0	0
Público	1	1	0	0
Atoyatempan	1	1	0	0
Público	1	1	0	0
Atzitzintla	2	2	0	0
Público	2	2	0	0
Camocuaútl	1	1	0	0
Público	1	1	0	0
Cañada Morelos	1	1	0	0
Público	1	1	0	0
Chalchicomula de Sesma	5	5	0	0
Público	5	5	0	0
Chiautzingo	1	1	0	0
Público	1	1	0	0
Chichiquila	1	1	0	0
Público	1	1	0	0
Chiconcuaútl	3	3	0	0
Público	3	3	0	0

**(Continúa)**

<2/20>



**Plantas de tratamiento en operación, capacidad instalada y volumen tratado  
de aguas residuales por municipio y tipo de servicio  
según nivel de tratamiento  
Al 31 de diciembre de 2015**

Cuadro 2.12  
1a. parte

Municipio Tipo de servicio	Plantas de tratamiento en operación			
	Total	Primario a/	Secundario b/	Terciario c/
Chietla	1	1	0	0
Público	1	1	0	0
Chilchotla	2	2	0	0
Público	2	2	0	0
Cohetzala	1	1	0	0
Público	1	1	0	0
Coyomeapan	1	1	0	0
Público	1	1	0	0
Cuautempan	1	1	0	0
Público	1	1	0	0
Cuautinchán	3	3	0	0
Público	3	3	0	0
Cuautlancingo	2	0	2	0
Privado	2	0	2	0
Cuayuca de Andrade	1	1	0	0
Público	1	1	0	0
Cuetzalan del Progreso	2	2	0	0
Público	2	2	0	0
Cuyoaco	2	2	0	0
Público	2	2	0	0
Domingo Arenas	1	1	0	0
Público	1	1	0	0
Eloxochitlán	3	3	0	0
Público	3	3	0	0
Epatlán	1	1	0	0
Público	1	1	0	0

**(Continúa)**

<3/20>

**Plantas de tratamiento en operación, capacidad instalada y volumen tratado  
de aguas residuales por municipio y tipo de servicio  
según nivel de tratamiento  
Al 31 de diciembre de 2015**

Cuadro 2.12  
1a. parte

Municipio Tipo de servicio	Plantas de tratamiento en operación			
	Total	Primario a/	Secundario b/	Terciario c/
Esperanza	1	1	0	0
Público	1	1	0	0
Guadalupe Victoria	1	1	0	0
Público	1	1	0	0
Honey	1	1	0	0
Público	1	1	0	0
Huatlatlauca	3	3	0	0
Público	3	3	0	0
Huauchinango	1	0	1	0
Privado	1	0	1	0
Huehuetla	6	6	0	0
Público	6	6	0	0
Huehuetlán el Grande	2	2	0	0
Público	2	2	0	0
Huejotzingo	10	3	7	0
Público	3	3	0	0
Privado	7	0	7	0
Hueytamalco	2	2	0	0
Público	2	2	0	0
Huitzilan de Serdán	2	2	0	0
Público	2	2	0	0
Ixcamilpa de Guerrero	1	1	0	0
Público	1	1	0	0
Ixcaquixtla	1	1	0	0
Público	1	1	0	0
Ixtacamaxtitlán	5	5	0	0
Público	5	5	0	0

**(Continúa)**

<4/20>

**Plantas de tratamiento en operación, capacidad instalada y volumen tratado  
de aguas residuales por municipio y tipo de servicio  
según nivel de tratamiento  
Al 31 de diciembre de 2015**

Cuadro 2.12  
1a. parte

Municipio Tipo de servicio	Plantas de tratamiento en operación			
	Total	Primario a/	Secundario b/	Terciario c/
Ixtepec	2	2	0	0
Público	2	2	0	0
Izúcar de Matamoros	1	1	0	0
Público	1	1	0	0
Jalpan	6	4	2	0
Público	4	4	0	0
Privado	2	0	2	0
Juan C. Bonilla	1	0	1	0
Privado	1	0	1	0
Juan N. Méndez	1	1	0	0
Público	1	1	0	0
Lafragua	4	4	0	0
Público	4	4	0	0
La Magdalena Tlatlauquitepec	1	1	0	0
Público	1	1	0	0
Libres	1	1	0	0
Público	1	1	0	0
Los Reyes de Juárez	1	1	0	0
Público	1	1	0	0
Mazapiltepec de Juárez	1	1	0	0
Público	1	1	0	0
Molcaxac	1	1	0	0
Público	1	1	0	0
Nopalucan	1	0	1	0
Privado	1	0	1	0
Pahuatlán	1	1	0	0
Público	1	1	0	0

(Continúa)

<5/20>



**Plantas de tratamiento en operación, capacidad instalada y volumen tratado  
de aguas residuales por municipio y tipo de servicio  
según nivel de tratamiento  
Al 31 de diciembre de 2015**

Cuadro 2.12  
1a. parte

Municipio Tipo de servicio	Plantas de tratamiento en operación			
	Total	Primario a/	Secundario b/	Terciario c/
Palmar de Bravo	2	2	0	0
Público	2	2	0	0
Pantepec	1	0	1	0
Privado	1	0	1	0
Piaxtla	1	1	0	0
Público	1	1	0	0
Puebla	74	7	67	0
Público	7	7	0	0
Privado	67	0	67	0
Quecholac	1	1	0	0
Público	1	1	0	0
Quimixtlán	2	2	0	0
Público	2	2	0	0
Rafael Lara Grajales	3	0	3	0
Privado	3	0	3	0
San Andrés Cholula	7	0	7	0
Privado	7	0	7	0
San Felipe Tepatlán	1	1	0	0
Público	1	1	0	0
San Gregorio Atzompa	1	0	1	0
Privado	1	0	1	0
San José Chiapa	2	2	0	0
Público	2	2	0	0
San Juan Atzompa	1	1	0	0
Público	1	1	0	0
San Martín Texmelucan	11	1	10	0
Público	1	1	0	0
Privado	10	0	10	0

**(Continúa)**

<6/20>

**Plantas de tratamiento en operación, capacidad instalada y volumen tratado  
de aguas residuales por municipio y tipo de servicio  
según nivel de tratamiento  
Al 31 de diciembre de 2015**

Cuadro 2.12  
1a. parte

Municipio Tipo de servicio	Plantas de tratamiento en operación			
	Total	Primario a/	Secundario b/	Terciario c/
San Martín Totoltepec	1	1	0	0
Público	1	1	0	0
San Miguel Xoxtla	1	0	1	0
Privado	1	0	1	0
San Nicolás Buenos Aires	1	1	0	0
Público	1	1	0	0
San Pedro Cholula	3	0	3	0
Privado	3	0	3	0
San Pedro Yeloixtlahuaca	1	1	0	0
Público	1	1	0	0
San Salvador el Verde	3	2	1	0
Público	2	2	0	0
Privado	1	0	1	0
San Salvador Huixcolotla	1	0	1	0
Privado	1	0	1	0
San Sebastián Tlacotepec	2	2	0	0
Público	2	2	0	0
Santa Catarina Tlaltempan	1	1	0	0
Público	1	1	0	0
Santa Inés Ahuatempan	1	1	0	0
Público	1	1	0	0
Santiago Miahuatlán	2	0	2	0
Privado	2	0	2	0
Tecamachalco	1	1	0	0
Público	1	1	0	0
Tehuacán	11	1	10	0
Público	1	1	0	0
Privado	10	0	10	0

(Continúa)

<7/20>

**Plantas de tratamiento en operación, capacidad instalada y volumen tratado  
de aguas residuales por municipio y tipo de servicio  
según nivel de tratamiento  
Al 31 de diciembre de 2015**

Cuadro 2.12  
1a. parte

Municipio Tipo de servicio	Plantas de tratamiento en operación			
	Total	Primario a/	Secundario b/	Terciario c/
Tehuiztzingo	3	3	0	0
Público	3	3	0	0
Tenampulco	1	1	0	0
Público	1	1	0	0
Teopantlán	1	1	0	0
Público	1	1	0	0
Teotlalco	1	1	0	0
Público	1	1	0	0
Tepanco de López	3	1	2	0
Público	1	1	0	0
Privado	2	0	2	0
Tepeaca	9	9	0	0
Público	9	9	0	0
Tepemaxalco	1	1	0	0
Público	1	1	0	0
Tepetzintla	2	2	0	0
Público	2	2	0	0
Tepexi de Rodríguez	2	2	0	0
Público	2	2	0	0
Tepeyahualco	3	3	0	0
Público	3	3	0	0
Tepeyahualco de Cuauhtémoc	1	1	0	0
Público	1	1	0	0
Teziutlán	6	1	5	0
Público	1	1	0	0
Privado	5	0	5	0
Tianguismanalco	2	2	0	0
Público	2	2	0	0
<b>(Continúa)</b>				<8/20>



**Plantas de tratamiento en operación, capacidad instalada y volumen tratado  
de aguas residuales por municipio y tipo de servicio  
según nivel de tratamiento  
Al 31 de diciembre de 2015**

Cuadro 2.12  
1a. parte

Municipio Tipo de servicio	Plantas de tratamiento en operación			
	Total	Primario a/	Secundario b/	Terciario c/
Tilapa	2	2	0	0
Público	2	2	0	0
Tlachichuca	1	1	0	0
Público	1	1	0	0
Tlahuapan	8	7	1	0
Público	7	7	0	0
Privado	1	0	1	0
Tlaola	1	1	0	0
Público	1	1	0	0
Tlapacoya	1	1	0	0
Público	1	1	0	0
Tlapanalá	2	2	0	0
Público	2	2	0	0
Tlatlauquitepec	1	1	0	0
Público	1	1	0	0
Tochimilco	1	1	0	0
Público	1	1	0	0
Tuzamapan de Galeana	1	1	0	0
Público	1	1	0	0
Tzicatlacoyan	1	1	0	0
Público	1	1	0	0
Venustiano Carranza	1	1	0	0
Público	1	1	0	0
Vicente Guerrero	2	2	0	0
Público	2	2	0	0
Xicotepec	11	0	11	0
Privado	11	0	11	0

**(Continúa)**

<9/20>

**Plantas de tratamiento en operación, capacidad instalada y volumen tratado  
de aguas residuales por municipio y tipo de servicio  
según nivel de tratamiento  
Al 31 de diciembre de 2015**

Cuadro 2.12  
1a. parte

Municipio Tipo de servicio	Plantas de tratamiento en operación			
	Total	Primario a/	Secundario b/	Terciario c/
Xicotlán	1	1	0	0
Público	1	1	0	0
Xiutetelco	1	1	0	0
Público	1	1	0	0
Xochiapulco	1	1	0	0
Público	1	1	0	0
Xochiltepec	1	1	0	0
Público	1	1	0	0
Xochitlán de Vicente Suárez	1	1	0	0
Público	1	1	0	0
Zacapala	1	1	0	0
Público	1	1	0	0
Zacapoaxtla	2	2	0	0
Público	2	2	0	0
Zacatlán	1	1	0	0
Público	1	1	0	0
Zapotitlán de Méndez	1	1	0	0
Público	1	1	0	0
Zautla	1	1	0	0
Público	1	1	0	0

<10/20>

**Plantas de tratamiento en operación, capacidad instalada y volumen tratado de aguas residuales por municipio y tipo de servicio según nivel de tratamiento**  
**Al 31 de diciembre de 2015**

Cuadro 2.12  
2a. parte y última

Municipio Tipo de servicio	Capacidad instalada (Litros por segundo)				Volumen tratado E/ (Millones de metros cúbicos)			
	Total	Primario a/	Secundario b/	Terciario c/	Total	Primario a/	Secundario b/	Terciario c/
<b>Estado</b>	<b>506 682.8</b>	<b>4 217.9</b>	<b>502 464.9</b>	<b>0.0</b>	<b>158.887</b>	<b>133.169</b>	<b>25.718</b>	<b>0.000</b>
Público d/	<b>4 217.9</b>	4 217.9	0.0	0.0	<b>133.169</b>	133.169	0.000	0.000
Privado e/	<b>502 464.9</b>	0.0	502 464.9	0.0	<b>25.718</b>	0.000	25.718	0.000
Acajete	<b>95.5</b>	95.5	0.0	0.0	<b>3.012</b>	3.012	0.000	0.000
Público	<b>95.5</b>	95.5	0.0	0.0	<b>3.012</b>	3.012	0.000	0.000
Acateno	<b>1.8</b>	1.8	0.0	0.0	<b>0.057</b>	0.057	0.000	0.000
Público	<b>1.8</b>	1.8	0.0	0.0	<b>0.057</b>	0.057	0.000	0.000
Acatlán	<b>40.0</b>	40.0	0.0	0.0	<b>1.261</b>	1.261	0.000	0.000
Público	<b>40.0</b>	40.0	0.0	0.0	<b>1.261</b>	1.261	0.000	0.000
Acatzingo	<b>1.8</b>	1.8	0.0	0.0	<b>0.057</b>	0.057	0.000	0.000
Público	<b>1.8</b>	1.8	0.0	0.0	<b>0.057</b>	0.057	0.000	0.000
Ahuacatlán	<b>1.3</b>	1.3	0.0	0.0	<b>0.041</b>	0.041	0.000	0.000
Público	<b>1.3</b>	1.3	0.0	0.0	<b>0.041</b>	0.041	0.000	0.000
Albino Zertuche	<b>2.2</b>	2.2	0.0	0.0	<b>0.069</b>	0.069	0.000	0.000
Público	<b>2.2</b>	2.2	0.0	0.0	<b>0.069</b>	0.069	0.000	0.000
Aljojuca	<b>8.5</b>	8.5	0.0	0.0	<b>0.269</b>	0.269	0.000	0.000
Público	<b>8.5</b>	8.5	0.0	0.0	<b>0.269</b>	0.269	0.000	0.000
Amozoc	<b>1.6</b>	0.0	1.6	0.0	<b>0.051</b>	0.000	0.051	0.000
Privado	<b>1.6</b>	0.0	1.6	0.0	<b>0.051</b>	0.000	0.051	0.000
Atempan	<b>1.1</b>	1.1	0.0	0.0	<b>0.035</b>	0.035	0.000	0.000
Público	<b>1.1</b>	1.1	0.0	0.0	<b>0.035</b>	0.035	0.000	0.000
Atlequizayan	<b>2.1</b>	2.1	0.0	0.0	<b>0.066</b>	0.066	0.000	0.000
Público	<b>2.1</b>	2.1	0.0	0.0	<b>0.066</b>	0.066	0.000	0.000
Atlixco	<b>150.0</b>	150.0	0.0	0.0	<b>4.730</b>	4.730	0.000	0.000
Público	<b>150.0</b>	150.0	0.0	0.0	<b>4.730</b>	4.730	0.000	0.000
Atoyatempan	<b>15.0</b>	15.0	0.0	0.0	<b>0.473</b>	0.473	0.000	0.000
Público	<b>15.0</b>	15.0	0.0	0.0	<b>0.473</b>	0.473	0.000	0.000
<b>(Continúa)</b>								<11/20>



**Plantas de tratamiento en operación, capacidad instalada y volumen tratado de aguas residuales por municipio y tipo de servicio según nivel de tratamiento**  
**Al 31 de diciembre de 2015**

Cuadro 2.12  
2a. parte y última

Municipio Tipo de servicio	Capacidad instalada (Litros por segundo)				Volumen tratado E/ (Millones de metros cúbicos)			
	Total	Primario a/	Secundario b/	Terciario c/	Total	Primario a/	Secundario b/	Terciario c/
Atzitzintla	2.0	2.0	0.0	0.0	0.063	0.063	0.000	0.000
Público	2.0	2.0	0.0	0.0	0.063	0.063	0.000	0.000
Camocautla	2.3	2.3	0.0	0.0	0.073	0.073	0.000	0.000
Público	2.3	2.3	0.0	0.0	0.073	0.073	0.000	0.000
Cañada Morelos	7.3	7.3	0.0	0.0	0.230	0.230	0.000	0.000
Público	7.3	7.3	0.0	0.0	0.230	0.230	0.000	0.000
Chalchicomula de Sesma	53.6	53.6	0.0	0.0	1.690	1.690	0.000	0.000
Público	53.6	53.6	0.0	0.0	1.690	1.690	0.000	0.000
Chiautzingo	20.0	20.0	0.0	0.0	0.631	0.631	0.000	0.000
Público	20.0	20.0	0.0	0.0	0.631	0.631	0.000	0.000
Chichiquila	5.0	5.0	0.0	0.0	0.158	0.158	0.000	0.000
Público	5.0	5.0	0.0	0.0	0.158	0.158	0.000	0.000
Chiconcuautila	1.4	1.4	0.0	0.0	0.044	0.044	0.000	0.000
Público	1.4	1.4	0.0	0.0	0.044	0.044	0.000	0.000
Chietla	1.3	1.3	0.0	0.0	0.040	0.040	0.000	0.000
Público	1.3	1.3	0.0	0.0	0.040	0.040	0.000	0.000
Chilchotla	12.2	12.2	0.0	0.0	0.385	0.385	0.000	0.000
Público	12.2	12.2	0.0	0.0	0.385	0.385	0.000	0.000
Cohetzala	0.8	0.8	0.0	0.0	0.026	0.026	0.000	0.000
Público	0.8	0.8	0.0	0.0	0.026	0.026	0.000	0.000
Coyomeapan	0.9	0.9	0.0	0.0	0.027	0.027	0.000	0.000
Público	0.9	0.9	0.0	0.0	0.027	0.027	0.000	0.000
Cuautempan	1.2	1.2	0.0	0.0	0.038	0.038	0.000	0.000
Público	1.2	1.2	0.0	0.0	0.038	0.038	0.000	0.000
Cuautinchán	10.0	10.0	0.0	0.0	0.315	0.315	0.000	0.000
Público	10.0	10.0	0.0	0.0	0.315	0.315	0.000	0.000

(Continúa)

<12/20>

**Plantas de tratamiento en operación, capacidad instalada y volumen tratado de aguas residuales por municipio y tipo de servicio según nivel de tratamiento**  
**Al 31 de diciembre de 2015**

Cuadro 2.12  
2a. parte y última

Municipio Tipo de servicio	Capacidad instalada (Litros por segundo)				Volumen tratado E/ (Millones de metros cúbicos)			
	Total	Primario a/	Secundario b/	Terciario c/	Total	Primario a/	Secundario b/	Terciario c/
Cuautlancingo	3.0	0.0	3.0	0.0	0.095	0.000	0.095	0.000
Privado	3.0	0.0	3.0	0.0	0.095	0.000	0.095	0.000
Cuayuca de Andrade	4.1	4.1	0.0	0.0	0.129	0.129	0.000	0.000
Público	4.1	4.1	0.0	0.0	0.129	0.129	0.000	0.000
Cuetzalan del Progreso	1.8	1.8	0.0	0.0	0.095	0.095	0.000	0.000
Público	1.8	1.8	0.0	0.0	0.095	0.095	0.000	0.000
Cuyoaco	1.4	1.4	0.0	0.0	0.043	0.043	0.000	0.000
Público	1.4	1.4	0.0	0.0	0.043	0.043	0.000	0.000
Domingo Arenas	9.0	9.0	0.0	0.0	0.284	0.284	0.000	0.000
Público	9.0	9.0	0.0	0.0	0.284	0.284	0.000	0.000
Eloxochitlán	1.7	1.7	0.0	0.0	0.054	0.054	0.000	0.000
Público	1.7	1.7	0.0	0.0	0.054	0.054	0.000	0.000
Epatlán	3.5	3.5	0.0	0.0	0.110	0.110	0.000	0.000
Público	3.5	3.5	0.0	0.0	0.110	0.110	0.000	0.000
Esperanza	18.8	18.8	0.0	0.0	0.594	0.594	0.000	0.000
Público	18.8	18.8	0.0	0.0	0.594	0.594	0.000	0.000
Guadalupe Victoria	1.0	1.0	0.0	0.0	0.032	0.032	0.000	0.000
Público	1.0	1.0	0.0	0.0	0.032	0.032	0.000	0.000
Honey	2.9	2.9	0.0	0.0	0.091	0.091	0.000	0.000
Público	2.9	2.9	0.0	0.0	0.091	0.091	0.000	0.000
Huatlatlauca	5.7	5.7	0.0	0.0	0.180	0.180	0.000	0.000
Público	5.7	5.7	0.0	0.0	0.180	0.180	0.000	0.000
Huauclilla	0.2	0.0	0.2	0.0	0.006	0.000	0.006	0.000
Privado	0.2	0.0	0.2	0.0	0.006	0.000	0.006	0.000
Huehuetla	5.8	5.8	0.0	0.0	0.252	0.252	0.000	0.000
Público	5.8	5.8	0.0	0.0	0.252	0.252	0.000	0.000

(Continúa)

<13/20>

**Plantas de tratamiento en operación, capacidad instalada y volumen tratado de aguas residuales por municipio y tipo de servicio según nivel de tratamiento**  
**Al 31 de diciembre de 2015**

Cuadro 2.12  
2a. parte y última

Municipio Tipo de servicio	Capacidad instalada (Litros por segundo)				Volumen tratado E/ (Millones de metros cúbicos)			
	Total	Primario a/	Secundario b/	Terciario c/	Total	Primario a/	Secundario b/	Terciario c/
Huehuetlán el Grande	7.0	7.0	0.0	0.0	0.221	0.221	0.000	0.000
Público	7.0	7.0	0.0	0.0	0.221	0.221	0.000	0.000
Huejotzingo	115.6	106.5	9.1	0.0	3.359	3.359	0.287	0.000
Público	106.5	106.5	0.0	0.0	3.359	3.359	0.000	0.000
Privado	9.1	0.0	9.1	0.0	0.287	0.000	0.287	0.000
Hueytamalco	3.5	3.5	0.0	0.0	0.110	0.110	0.000	0.000
Público	3.5	3.5	0.0	0.0	0.110	0.110	0.000	0.000
Huitzilán de Serdán	3.6	3.6	0.0	0.0	0.114	0.114	0.000	0.000
Público	3.6	3.6	0.0	0.0	0.114	0.114	0.000	0.000
Ixcamilpa de Guerrero	2.2	2.2	0.0	0.0	0.069	0.069	0.000	0.000
Público	2.2	2.2	0.0	0.0	0.069	0.069	0.000	0.000
Ixcaquixtla	1.8	1.8	0.0	0.0	0.057	0.057	0.000	0.000
Público	1.8	1.8	0.0	0.0	0.057	0.057	0.000	0.000
Ixtacamaxtitlán	7.2	7.2	0.0	0.0	0.227	0.227	0.000	0.000
Público	7.2	7.2	0.0	0.0	0.227	0.227	0.000	0.000
Ixtepec	3.0	3.0	0.0	0.0	0.095	0.095	0.000	0.000
Público	3.0	3.0	0.0	0.0	0.095	0.095	0.000	0.000
Izúcar de Matamoros	90.0	90.0	0.0	0.0	2.838	2.838	0.000	0.000
Público	90.0	90.0	0.0	0.0	2.838	2.838	0.000	0.000
Jalpan	198.0	2.6	195.4	0.0	6.162	0.082	6.162	0.000
Público	2.6	2.6	0.0	0.0	0.082	0.082	0.000	0.000
Privado	195.4	0.0	195.4	0.0	6.162	0.000	6.162	0.000
Juan C. Bonilla	0.2	0.0	0.2	0.0	0.005	0.000	0.005	0.000
Privado	0.2	0.0	0.2	0.0	0.005	0.000	0.005	0.000
Juan N. Méndez	3.5	3.5	0.0	0.0	0.110	0.110	0.000	0.000
Público	3.5	3.5	0.0	0.0	0.110	0.110	0.000	0.000
Lafragua	25.8	25.8	0.0	0.0	0.814	0.814	0.000	0.000
Público	25.8	25.8	0.0	0.0	0.814	0.814	0.000	0.000

(Continúa)

<14/20>



**Plantas de tratamiento en operación, capacidad instalada y volumen tratado de aguas residuales por municipio y tipo de servicio según nivel de tratamiento**  
**Al 31 de diciembre de 2015**

Cuadro 2.12  
2a. parte y última

Municipio Tipo de servicio	Capacidad instalada (Litros por segundo)				Volumen tratado E/ (Millones de metros cúbicos)			
	Total	Primario a/	Secundario b/	Terciario c/	Total	Primario a/	Secundario b/	Terciario c/
La Magdalena Tlatlauquitepec	<b>2.0</b>	2.0	0.0	0.0	<b>0.063</b>	0.063	0.000	0.000
Público	<b>2.0</b>	2.0	0.0	0.0	<b>0.063</b>	0.063	0.000	0.000
Libres	<b>30.0</b>	30.0	0.0	0.0	<b>0.946</b>	0.946	0.000	0.000
Público	<b>30.0</b>	30.0	0.0	0.0	<b>0.946</b>	0.946	0.000	0.000
Los Reyes de Juárez	<b>17.3</b>	17.3	0.0	0.0	<b>0.546</b>	0.546	0.000	0.000
Público	<b>17.3</b>	17.3	0.0	0.0	<b>0.546</b>	0.546	0.000	0.000
Mazapiltepec de Juárez	<b>6.0</b>	6.0	0.0	0.0	<b>0.189</b>	0.189	0.000	0.000
Público	<b>6.0</b>	6.0	0.0	0.0	<b>0.189</b>	0.189	0.000	0.000
Molcaxac	<b>3.5</b>	3.5	0.0	0.0	<b>0.110</b>	0.110	0.000	0.000
Público	<b>3.5</b>	3.5	0.0	0.0	<b>0.110</b>	0.110	0.000	0.000
Nopalucan	<b>7.0</b>	0.0	7.0	0.0	<b>0.221</b>	0.000	0.221	0.000
Privado	<b>7.0</b>	0.0	7.0	0.0	<b>0.221</b>	0.000	0.221	0.000
Pahuatlán	<b>1.0</b>	1.0	0.0	0.0	<b>0.032</b>	0.032	0.000	0.000
Público	<b>1.0</b>	1.0	0.0	0.0	<b>0.032</b>	0.032	0.000	0.000
Palmar de Bravo	<b>44.6</b>	44.6	0.0	0.0	<b>1.407</b>	1.407	0.000	0.000
Público	<b>44.6</b>	44.6	0.0	0.0	<b>1.407</b>	1.407	0.000	0.000
Pantepec	<b>0.3</b>	0.0	0.3	0.0	<b>0.011</b>	0.000	0.011	0.000
Privado	<b>0.3</b>	0.0	0.3	0.0	<b>0.011</b>	0.000	0.011	0.000
Piaxtla	<b>11.0</b>	11.0	0.0	0.0	<b>0.347</b>	0.347	0.000	0.000
Público	<b>11.0</b>	11.0	0.0	0.0	<b>0.347</b>	0.347	0.000	0.000
Puebla	<b>504 499.8</b>	2 625.0	501 874.8	0.0	<b>94.435</b>	82.782	11.653	0.000
Público	<b>2 625.0</b>	2 625.0	0.0	0.0	<b>82.782</b>	82.782	0.000	0.000
Privado	<b>501 874.8</b>	0.0	501 874.8	0.0	<b>11.653</b>	0.000	11.653	0.000
Quecholac	<b>17.7</b>	17.7	0.0	0.0	<b>0.558</b>	0.558	0.000	0.000
Público	<b>17.7</b>	17.7	0.0	0.0	<b>0.558</b>	0.558	0.000	0.000
Quimixtlán	<b>11.0</b>	11.0	0.0	0.0	<b>0.347</b>	0.347	0.000	0.000
Público	<b>11.0</b>	11.0	0.0	0.0	<b>0.347</b>	0.347	0.000	0.000

(Continúa)

<15/20>

**Plantas de tratamiento en operación, capacidad instalada y volumen tratado de aguas residuales por municipio y tipo de servicio según nivel de tratamiento**  
**Al 31 de diciembre de 2015**

Cuadro 2.12  
2a. parte y última

Municipio Tipo de servicio	Capacidad instalada (Litros por segundo)				Volumen tratado E/ (Millones de metros cúbicos)			
	Total	Primario a/	Secundario b/	Terciario c/	Total	Primario a/	Secundario b/	Terciario c/
Rafael Lara Grajales	<b>6.0</b>	0.0	6.0	0.0	<b>0.189</b>	0.000	0.189	0.000
Privado	<b>6.0</b>	0.0	6.0	0.0	<b>0.189</b>	0.000	0.189	0.000
San Andrés Cholula	<b>6.2</b>	0.0	6.2	0.0	<b>0.196</b>	0.000	0.196	0.000
Privado	<b>6.2</b>	0.0	6.2	0.0	<b>0.196</b>	0.000	0.196	0.000
San Felipe Tepatlán	<b>1.0</b>	1.0	0.0	0.0	<b>0.032</b>	0.032	0.000	0.000
Público	<b>1.0</b>	1.0	0.0	0.0	<b>0.032</b>	0.032	0.000	0.000
San Gregorio Atzompa	<b>0.4</b>	0.0	0.4	0.0	<b>0.013</b>	0.000	0.013	0.000
Privado	<b>0.4</b>	0.0	0.4	0.0	<b>0.013</b>	0.000	0.013	0.000
San José Chiapa	<b>7.5</b>	7.5	0.0	0.0	<b>0.237</b>	0.237	0.000	0.000
Público	<b>7.5</b>	7.5	0.0	0.0	<b>0.237</b>	0.237	0.000	0.000
San Juan Atzompa	<b>1.9</b>	1.9	0.0	0.0	<b>0.060</b>	0.060	0.000	0.000
Público	<b>1.9</b>	1.9	0.0	0.0	<b>0.060</b>	0.060	0.000	0.000
San Martín Texmelucan	<b>228.5</b>	190.0	38.5	0.0	<b>7.205</b>	5.992	1.214	0.000
Público	<b>190.0</b>	190.0	0.0	0.0	<b>5.992</b>	5.992	0.000	0.000
Privado	<b>38.5</b>	0.0	38.5	0.0	<b>1.214</b>	0.000	1.214	0.000
San Martín Totoltepec	<b>3.5</b>	3.5	0.0	0.0	<b>0.110</b>	0.110	0.000	0.000
Público	<b>3.5</b>	3.5	0.0	0.0	<b>0.110</b>	0.110	0.000	0.000
San Miguel Xoxtla	<b>5.0</b>	0.0	5.0	0.0	<b>0.158</b>	0.000	0.158	0.000
Privado	<b>5.0</b>	0.0	5.0	0.0	<b>0.158</b>	0.000	0.158	0.000
San Nicolás Buenos Aires	<b>5.0</b>	5.0	0.0	0.0	<b>0.158</b>	0.158	0.000	0.000
Público	<b>5.0</b>	5.0	0.0	0.0	<b>0.158</b>	0.158	0.000	0.000
San Pedro Cholula	<b>73.3</b>	0.0	73.3	0.0	<b>2.312</b>	0.000	2.312	0.000
Privado	<b>73.3</b>	0.0	73.3	0.0	<b>2.312</b>	0.000	2.312	0.000
San Pedro Yeloixtlahuaca	<b>1.2</b>	1.2	0.0	0.0	<b>0.038</b>	0.038	0.000	0.000
Público	<b>1.2</b>	1.2	0.0	0.0	<b>0.038</b>	0.038	0.000	0.000
San Salvador el Verde	<b>32.8</b>	32.0	0.8	0.0	<b>1.033</b>	1.009	0.024	0.000
Público	<b>32.0</b>	32.0	0.0	0.0	<b>1.009</b>	1.009	0.000	0.000
Privado	<b>0.8</b>	0.0	0.8	0.0	<b>0.024</b>	0.000	0.024	0.000

(Continúa)

<16/20>

**Plantas de tratamiento en operación, capacidad instalada y volumen tratado de aguas residuales por municipio y tipo de servicio según nivel de tratamiento**  
**Al 31 de diciembre de 2015**

Cuadro 2.12  
2a. parte y última

Municipio Tipo de servicio	Capacidad instalada (Litros por segundo)				Volumen tratado E/ (Millones de metros cúbicos)			
	Total	Primario a/	Secundario b/	Terciario c/	Total	Primario a/	Secundario b/	Terciario c/
San Salvador Huixcolotla	<b>0.2</b>	0.0	0.2	0.0	<b>0.007</b>	0.000	0.007	0.000
Privado	<b>0.2</b>	0.0	0.2	0.0	<b>0.007</b>	0.000	0.007	0.000
San Sebastián Tlaxiaco	<b>5.4</b>	5.4	0.0	0.0	<b>0.170</b>	0.170	0.000	0.000
Público	<b>5.4</b>	5.4	0.0	0.0	<b>0.170</b>	0.170	0.000	0.000
Santa Catarina Tlaltempan	<b>3.0</b>	3.0	0.0	0.0	<b>0.095</b>	0.095	0.000	0.000
Público	<b>3.0</b>	3.0	0.0	0.0	<b>0.095</b>	0.095	0.000	0.000
Santa Inés Ahuatempan	<b>12.5</b>	12.5	0.0	0.0	<b>0.394</b>	0.394	0.000	0.000
Público	<b>12.5</b>	12.5	0.0	0.0	<b>0.394</b>	0.394	0.000	0.000
Santiago Miahuatlán	<b>0.1</b>	0.0	0.1	0.0	<b>0.003</b>	0.000	0.003	0.000
Privado	<b>0.1</b>	0.0	0.1	0.0	<b>0.003</b>	0.000	0.003	0.000
Tecamachalco	<b>30.0</b>	30.0	0.0	0.0	<b>0.946</b>	0.946	0.000	0.000
Público	<b>30.0</b>	30.0	0.0	0.0	<b>0.946</b>	0.946	0.000	0.000
Tehuacán	<b>121.4</b>	3.0	118.4	0.0	<b>1.143</b>	0.095	1.049	0.000
Público	<b>3.0</b>	3.0	0.0	0.0	<b>0.095</b>	0.095	0.000	0.000
Privado	<b>118.4</b>	0.0	118.4	0.0	<b>1.049</b>	0.000	1.049	0.000
Tehuiztzingo	<b>6.0</b>	6.0	0.0	0.0	<b>0.189</b>	0.189	0.000	0.000
Público	<b>6.0</b>	6.0	0.0	0.0	<b>0.189</b>	0.189	0.000	0.000
Tenampulco	<b>1.8</b>	1.8	0.0	0.0	<b>0.057</b>	0.057	0.000	0.000
Público	<b>1.8</b>	1.8	0.0	0.0	<b>0.057</b>	0.057	0.000	0.000
Teopantlán	<b>5.0</b>	5.0	0.0	0.0	<b>0.158</b>	0.158	0.000	0.000
Público	<b>5.0</b>	5.0	0.0	0.0	<b>0.158</b>	0.158	0.000	0.000
Teotlalco	<b>3.3</b>	3.3	0.0	0.0	<b>0.104</b>	0.104	0.000	0.000
Público	<b>3.3</b>	3.3	0.0	0.0	<b>0.104</b>	0.104	0.000	0.000
Tepanco de López	<b>95.2</b>	2.7	92.5	0.0	<b>1.227</b>	0.085	1.142	0.000
Público	<b>2.7</b>	2.7	0.0	0.0	<b>0.085</b>	0.085	0.000	0.000
Privado	<b>92.5</b>	0.0	92.5	0.0	<b>1.142</b>	0.000	1.142	0.000
Tepeaca	<b>76.4</b>	76.4	0.0	0.0	<b>2.409</b>	2.409	0.000	0.000
Público	<b>76.4</b>	76.4	0.0	0.0	<b>2.409</b>	2.409	0.000	0.000

(Continúa)

<17/20>



**Plantas de tratamiento en operación, capacidad instalada y volumen tratado de aguas residuales por municipio y tipo de servicio según nivel de tratamiento**  
**Al 31 de diciembre de 2015**

Cuadro 2.12  
2a. parte y última

Municipio Tipo de servicio	Capacidad instalada (Litros por segundo)				Volumen tratado E/ (Millones de metros cúbicos)			
	Total	Primario a/	Secundario b/	Terciario c/	Total	Primario a/	Secundario b/	Terciario c/
Tepemaxalco	1.4	1.4	0.0	0.0	0.043	0.043	0.000	0.000
Público	1.4	1.4	0.0	0.0	0.043	0.043	0.000	0.000
Tepetzintla	2.7	2.7	0.0	0.0	0.085	0.085	0.000	0.000
Público	2.7	2.7	0.0	0.0	0.085	0.085	0.000	0.000
Tepexi de Rodríguez	5.2	5.2	0.0	0.0	0.164	0.164	0.000	0.000
Público	5.2	5.2	0.0	0.0	0.164	0.164	0.000	0.000
Tepeyahualco	5.9	5.9	0.0	0.0	0.186	0.186	0.000	0.000
Público	5.9	5.9	0.0	0.0	0.186	0.186	0.000	0.000
Tepeyahualco de Cuauhtémoc	7.5	7.5	0.0	0.0	0.237	0.237	0.000	0.000
Público	7.5	7.5	0.0	0.0	0.237	0.237	0.000	0.000
Teziutlán	72.9	67.5	5.4	0.0	2.129	2.129	0.169	0.000
Público	67.5	67.5	0.0	0.0	2.129	2.129	0.000	0.000
Privado	5.4	0.0	5.4	0.0	0.169	0.000	0.169	0.000
Tianguismanalco	11.9	11.9	0.0	0.0	0.375	0.375	0.000	0.000
Público	11.9	11.9	0.0	0.0	0.375	0.375	0.000	0.000
Tilapa	9.5	9.5	0.0	0.0	0.300	0.300	0.000	0.000
Público	9.5	9.5	0.0	0.0	0.300	0.300	0.000	0.000
Tlachichuca	1.5	1.5	0.0	0.0	0.046	0.046	0.000	0.000
Público	1.5	1.5	0.0	0.0	0.046	0.046	0.000	0.000
Tlahuapan	42.4	39.4	3.0	0.0	1.289	1.289	0.047	0.000
Público	39.4	39.4	0.0	0.0	1.289	1.289	0.000	0.000
Privado	3.0	0.0	3.0	0.0	0.047	0.000	0.047	0.000
Tlaola	3.3	3.3	0.0	0.0	0.104	0.104	0.000	0.000
Público	3.3	3.3	0.0	0.0	0.104	0.104	0.000	0.000
Tlapacoya	0.5	0.5	0.0	0.0	0.016	0.016	0.000	0.000
Público	0.5	0.5	0.0	0.0	0.016	0.016	0.000	0.000
Tlapanalá	12.6	12.6	0.0	0.0	0.396	0.396	0.000	0.000
Público	12.6	12.6	0.0	0.0	0.396	0.396	0.000	0.000

(Continúa)

<18/20>

**Plantas de tratamiento en operación, capacidad instalada y volumen tratado de aguas residuales por municipio y tipo de servicio según nivel de tratamiento**  
**Al 31 de diciembre de 2015**

Cuadro 2.12  
2a. parte y última

Municipio Tipo de servicio	Capacidad instalada (Litros por segundo)				Volumen tratado E/ (Millones de metros cúbicos)			
	Total	Primario a/	Secundario b/	Terciario c/	Total	Primario a/	Secundario b/	Terciario c/
Tlatlauquitepec	<b>0.8</b>	0.8	0.0	0.0	<b>0.025</b>	0.025	0.000	0.000
Público	<b>0.8</b>	0.8	0.0	0.0	<b>0.025</b>	0.025	0.000	0.000
Tochimilco	<b>1.3</b>	1.3	0.0	0.0	<b>0.039</b>	0.039	0.000	0.000
Público	<b>1.3</b>	1.3	0.0	0.0	<b>0.039</b>	0.039	0.000	0.000
Tuzamapan de Galeana	<b>6.6</b>	6.6	0.0	0.0	<b>0.208</b>	0.208	0.000	0.000
Público	<b>6.6</b>	6.6	0.0	0.0	<b>0.208</b>	0.208	0.000	0.000
Tzicatlacoyan	<b>2.4</b>	2.4	0.0	0.0	<b>0.076</b>	0.076	0.000	0.000
Público	<b>2.4</b>	2.4	0.0	0.0	<b>0.076</b>	0.076	0.000	0.000
Venustiano Carranza	<b>4.0</b>	4.0	0.0	0.0	<b>0.126</b>	0.126	0.000	0.000
Público	<b>4.0</b>	4.0	0.0	0.0	<b>0.126</b>	0.126	0.000	0.000
Vicente Guerrero	<b>6.1</b>	6.1	0.0	0.0	<b>0.192</b>	0.192	0.000	0.000
Público	<b>6.1</b>	6.1	0.0	0.0	<b>0.192</b>	0.192	0.000	0.000
Xicotepec	<b>23.5</b>	0.0	23.5	0.0	<b>0.705</b>	0.000	0.705	0.000
Privado	<b>23.5</b>	0.0	23.5	0.0	<b>0.705</b>	0.000	0.705	0.000
Xicotlán	<b>NS</b>	NS	0.0	0.0	<b>NS</b>	NS	0.000	0.000
Público	<b>NS</b>	NS	0.0	0.0	<b>NS</b>	NS	0.000	0.000
Xiutetelco	<b>13.8</b>	13.8	0.0	0.0	<b>0.436</b>	0.436	0.000	0.000
Público	<b>13.8</b>	13.8	0.0	0.0	<b>0.436</b>	0.436	0.000	0.000
Xochiapulco	<b>1.4</b>	1.4	0.0	0.0	<b>0.044</b>	0.044	0.000	0.000
Público	<b>1.4</b>	1.4	0.0	0.0	<b>0.044</b>	0.044	0.000	0.000
Xochiltepec	<b>5.2</b>	5.2	0.0	0.0	<b>0.164</b>	0.164	0.000	0.000
Público	<b>5.2</b>	5.2	0.0	0.0	<b>0.164</b>	0.164	0.000	0.000
Xochitlán de Vicente Suárez	<b>2.5</b>	2.5	0.0	0.0	<b>0.079</b>	0.079	0.000	0.000
Público	<b>2.5</b>	2.5	0.0	0.0	<b>0.079</b>	0.079	0.000	0.000
Zacapala	<b>2.0</b>	2.0	0.0	0.0	<b>0.063</b>	0.063	0.000	0.000
Público	<b>2.0</b>	2.0	0.0	0.0	<b>0.063</b>	0.063	0.000	0.000

(Continúa)

<19/20>

**Plantas de tratamiento en operación, capacidad instalada y volumen tratado de aguas residuales por municipio y tipo de servicio según nivel de tratamiento**  
**Al 31 de diciembre de 2015**

Cuadro 2.12  
2a. parte y última

Municipio Tipo de servicio	Capacidad instalada (Litros por segundo)				Volumen tratado E/ (Millones de metros cúbicos)			
	Total	Primario a/	Secundario b/	Terciario c/	Total	Primario a/	Secundario b/	Terciario c/
Zacapoaxtla	<b>4.5</b>	4.5	0.0	0.0	<b>0.142</b>	0.142	0.000	0.000
Público	<b>4.5</b>	4.5	0.0	0.0	<b>0.142</b>	0.142	0.000	0.000
Zacatlán	<b>80.0</b>	80.0	0.0	0.0	<b>2.523</b>	2.523	0.000	0.000
Público	<b>80.0</b>	80.0	0.0	0.0	<b>2.523</b>	2.523	0.000	0.000
Zapotitlán de Méndez	<b>6.9</b>	6.9	0.0	0.0	<b>0.218</b>	0.218	0.000	0.000
Público	<b>6.9</b>	6.9	0.0	0.0	<b>0.218</b>	0.218	0.000	0.000
Zautla	<b>1.7</b>	1.7	0.0	0.0	<b>0.054</b>	0.054	0.000	0.000
Público	<b>1.7</b>	1.7	0.0	0.0	<b>0.054</b>	0.054	0.000	0.000

<20/20>

Nota: Se entiende por tipo de servicio público, a aquél brindado por las plantas de tratamiento que fueron diseñadas con el objetivo de tratar las aguas residuales generadas dentro de las localidades que son manejadas en los sistemas de alcantarillado municipales, urbanos y rurales; también llamadas aguas municipales.

En cuanto al tipo de servicio privado, son aquellas plantas de tratamiento que fueron diseñadas con el objetivo de tratar las aguas residuales generadas dentro de las industrias y empresas prestadoras de servicios; también denominadas no municipales.

Para el cálculo de los volúmenes tratados, la referencia es el gasto de operación de cada una de las plantas, diferente al gasto de diseño (capacidad instalada) el cual considera para el horizonte de diseño el volumen que sería capaz de ser tratado por la planta de tratamiento, correspondiente también a una población de diseño.

Debido al redondeo de las cifras, la suma de los parciales puede o no coincidir con los totales.

a/ Se refiere a: Ajuste de pH y remoción de materiales orgánicos y/o inorgánicos en suspensión con tamaño igual o mayor a 0.1 mm.

b/ Se refiere a: Remoción de materiales orgánicos coloidales y disueltos.

c/ Se refiere a: Remoción de materiales disueltos que incluyen gases, sustancias orgánicas naturales y sintéticas, iones, bacterias y virus.

d/ Se refiere al servicio brindado por las plantas de tratamiento que fueron diseñadas con el objetivo de tratar las aguas residuales generadas dentro de las localidades que son manejadas en los sistemas de alcantarillado municipales, urbanos y rurales; también llamadas aguas municipales.

e/ Se refiere al servicio de aquellas plantas de tratamiento que fueron diseñadas con el objetivo de tratar las aguas residuales generadas dentro de las industrias y empresas prestadoras de servicios; también denominadas no municipales.

Fuente: CONAGUA, Dirección Local Puebla. Subdirección Técnica.



**Volúmenes de concentración máxima y mínima de los principales contaminantes atmosféricos en las estaciones de registro de la ciudad de Puebla por zona 2015**

Cuadro 2.13

1a. parte

Zona	Ozono (O <sub>3</sub> ) a/		Dióxido de nitrógeno (NO <sub>2</sub> ) b/		Dióxido de azufre (SO <sub>2</sub> ) c/	
	Máxima	Mínima	Máxima	Mínima	Máxima	Mínima
Ciudad de Puebla	0.1516	0.0000	0.1190	0.0000	0.0210	0.0000
Zona norte	0.1352	0.0000	0.0547	0.0001	0.0030	0.0000
Zona este	0.1516	0.0007	0.0411	0.0001	0.0118	0.0000
Zona centro	0.0535	NS	ND	ND	0.0070	0.0002
Zona oeste	0.0979	0.0000	0.0106	0.0001	0.0210	0.0001
Zona sur	0.0872	0.0006	0.1190	0.0000	0.0100	0.0000

<1/2>

**Volúmenes de concentración máxima y mínima de los principales contaminantes atmosféricos en las estaciones de registro de la ciudad de Puebla por zona 2015**

Cuadro 2.13

2a. parte y última

Zona	Monóxido de carbono (CO) d/		Partículas fracción respirable (PM <sub>10</sub> ) e/		Partículas finas (PM <sub>2.5</sub> ) e/	
	Máxima	Mínima	Máxima	Mínima	Máxima	Mínima
Ciudad de Puebla	18.7800	0.0000	883.3	0.0	746.8	0.0
Zona norte	18.7800	0.3500	883.3	0.5	746.8	0.0
Zona este	13.5900	0.0000	294.7	0.0	146.0	0.0
Zona centro	9.1100	0.1700	347.7	0.0	163.4	0.1
Zona oeste	5.5000	0.1000	538.0	0.0	125.6	0.0
Zona sur	6.7900	0.0010	661.1	0.0	192.0	0.0

<2/2>

a/ Norma Oficial Mexicana-NOM-020-SSA1-2014. (Norma: 0.095 partes por millón).

b/ Norma Oficial Mexicana-NOM-023-SSA1-1993. (Norma: 0.21 partes por millón).

c/ Norma Oficial Mexicana-NOM-022-SSA1-2010. (Norma: 0.110 partes por millón).

d/ Norma Oficial Mexicana-NOM-021-SSA1-1993. (Norma: 11.00 partes por millón).

e/ Norma Oficial Mexicana-NOM-025-SSA1-2014. (Norma: para PM<sub>10</sub>: 75 microgramos y PM<sub>2.5</sub>: 45 microgramos, por metro cúbico respectivamente).

Fuente: Secretaría de Desarrollo Rural, Sustentabilidad y Ordenamiento Territorial del Estado. Dirección de Calidad del Aire y Cambio Climático.

**Días con registro IMECA de los principales contaminantes atmosféricos en la ciudad de Puebla según calidad del aire 2015**

Cuadro 2.14

Contaminante	Total	Días dentro de la norma De 0 a 100 IMECA	Días fuera de la norma		
			No satisfactoria De 101 a 200 IMECA	Mala De 201 a 300 IMECA	Muy mala De 301 a 500 IMECA
Ozono (O <sub>3</sub> )	365	360	5	0	0
Dióxido de nitrógeno (NO <sub>2</sub> )	365	365	0	0	0
Dióxido de azufre (SO <sub>2</sub> )	365	365	0	0	0
Monóxido de carbono (CO)	365	365	0	0	0
Partículas fracción respirable (PM <sub>10</sub> )	365	357	8	0	0
Partículas finas (PM <sub>2.5</sub> )	365	362	3	0	0

Nota: El Índice Metropolitano de la Calidad del Aire (IMECA) es una escala adimensional (con base en las normas oficiales mexicanas) que sirve para calificar la calidad del aire con respecto a los siguientes contaminantes atmosféricos: ozono (O<sub>3</sub>), dióxido de azufre (SO<sub>2</sub>), monóxido de carbono (CO), dióxido de nitrógeno (NO<sub>2</sub>), plomo (Pb) y partículas suspendidas, de tal forma que 100 puntos del índice IMECA expresan el límite de protección a la salud para cada contaminante. (Gaceta oficial del DF Núm. 141 del 29 de noviembre de 2006).

Fuente: Secretaría de Desarrollo Rural, Sustentabilidad y Ordenamiento Territorial del Estado. Dirección de Calidad del Aire y Cambio Climático.

**Denuncias ambientales por nivel y autoridad de competencia 2015**

Cuadro 2.15

Nivel Autoridad	Pendientes del año anterior a/	Recibidas	Concluidas	En trámite b/
<b>Total</b>	<b>35</b>	<b>275</b>	<b>227</b>	<b>83</b>
Federal	35	275	227	83
SEMARNAT c/	35	275	227	83
Estatad	0	0	0	0
Municipal	0	0	0	0

Nota: Se refiere a las denuncias ciudadanas por hechos, actos u omisiones que producen o pueden producir desequilibrios ecológicos o daños al ambiente o a los recursos naturales, o contravengan las disposiciones de las Leyes y demás ordenamientos que regulen materias relacionadas con la protección del ambiente y la preservación y restauración del equilibrio ecológico. El trámite o conclusión de los expedientes puede incluir denuncias recibidas en años anteriores.

a/ Datos referidos al 1 de enero de 2015.

b/ Datos referidos al 31 de diciembre de 2015.

c/ La dependencia responsable es la PROFEPA.

Fuente: PROFEPA, Delegación en el Estado. Departamento de Quejas, Denuncias y Comunicación.

**Denuncias recibidas en materia ambiental por nivel y autoridad de competencia según principal materia regulada 2015**

Cuadro 2.16  
1a. parte

Nivel Autoridad	Total	Atmósfera	Agua	Suelo	Flora silvestre
<b>Total</b>	<b>275</b>	<b>41</b>	<b>8</b>	<b>1</b>	<b>2</b>
Federal	275	41	8	1	2
SEMARNAT a/	275	41	8	1	2
Estatad	0	0	0	0	0
Municipal	0	0	0	0	0

<1/2>

**Denuncias recibidas en materia ambiental por nivel y autoridad de competencia según principal materia regulada 2015**

Cuadro 2.16  
2a. parte y última

Nivel Autoridad	Fauna silvestre	Forestal	Ordenamiento ecológico e impacto ambiental	Otras
<b>Total</b>	<b>45</b>	<b>102</b>	<b>65</b>	<b>11</b>
Federal	45	102	65	11
SEMARNAT a/	45	102	65	11
Estatad	0	0	0	0
Municipal	0	0	0	0

<2/2>

Nota: Una denuncia puede referir a más de una materia regulada a la vez; sin embargo, para evitar duplicaciones, el cuadro considera únicamente la principal por cada denuncia, conforme al criterio de la fuente.

a/ La dependencia responsable es la PROFEPA.

Fuente: PROFEPA, Delegación en el Estado. Departamento de Quejas, Denuncias y Comunicación.



**Denuncias recibidas en materia ambiental por municipio  
según principal materia regulada  
2015**

Cuadro 2.17

1a. parte

Municipio	Total	Atmósfera	Agua	Suelo	Flora silvestre
<b>Estado</b>	<b>275</b>	<b>41</b>	<b>8</b>	<b>1</b>	<b>2</b>
Acajete	8	3	0	0	0
Acateno	4	1	0	0	0
Ahuazotepec	4	0	0	0	0
Altepexi	1	0	0	0	0
Amozoc	9	1	0	0	0
Atlixco	3	1	0	0	0
Atzitzihuacán	1	0	0	0	0
Calpan	2	0	0	0	0
Chiautla	2	0	0	0	0
Chietla	1	0	0	0	0
Chignahuapan	1	0	0	0	0
Chignautla	1	0	0	0	0
Chilchotla	1	0	0	0	0
Coatzingo	1	0	1	0	0
Coronango	4	1	0	0	0
Coxcatlán	2	0	0	0	0
Coyomeapan	3	0	0	0	0
Cuapiaxtla de Madero	1	1	0	0	0
Cuautinchán	5	0	0	0	0
Cuautlancingo	6	1	0	0	0
Cuayuca de Andrade	1	0	0	0	0
Cuetzalan del Progreso	1	0	0	0	0
Cuyoaco	1	0	0	0	0
Esperanza	2	0	0	0	0
Francisco Z. Mena	1	0	0	0	0
General Felipe Ángeles	1	0	0	0	0
Guadalupe Victoria	6	0	0	0	0
Honey	1	0	0	0	0
Huaquechula	1	0	0	0	0
Huatlatlauca	1	0	1	0	0
Huauchinango	3	0	0	0	0
Huehuetlán el Grande	2	0	0	0	0
Huejotzingo	3	0	0	0	0
Hueytamalco	2	0	0	0	0
Izúcar de Matamoros	3	0	0	0	0
Jonotla	1	0	0	0	0
Lafragua	2	0	0	0	0
Libres	2	0	0	0	0
Nicolás Bravo	1	0	0	0	0
Ocoatepec	1	0	0	0	0
Olintla	1	0	0	0	0
Pahuatlán	1	0	0	0	0
Pantepec	1	0	0	0	0
Puebla	84	12	3	0	0
San Andrés Cholula	15	7	0	0	0
San Antonio Cañada	1	0	0	0	0
San Diego la Mesa Tochimiltzingo	1	0	0	0	0
San José Miahuatlán	1	0	0	0	0
San Martín Texmelucan	6	2	0	0	0
San Nicolás de los Ranchos	2	0	0	0	0
San Pedro Cholula	8	3	0	0	0
San Salvador el Verde	2	0	1	0	0
Santiago Miahuatlán	3	3	0	0	0
Tecamachalco	2	0	0	0	1
Tehuacán	10	2	0	0	0

(Continúa)

<1/4>

**Denuncias recibidas en materia ambiental por municipio  
según principal materia regulada  
2015**

Cuadro 2.17  
1a. parte

Municipio	Total	Atmósfera	Agua	Suelo	Flora silvestre
Tepanco de López	1	1	0	0	0
Tepeaca	2	0	0	0	0
Tetela de Ocampo	4	0	0	0	0
Teziutlán	1	0	0	0	0
Tlachichuca	1	0	0	0	0
Tlacuilotepec	1	0	0	0	0
Tlahuapan	6	0	0	0	0
Tlaola	1	0	1	0	0
Tlatlauquitepec	5	0	1	0	0
Tochimilco	1	0	0	0	0
Venustiano Carranza	0	0	0	0	0
Xicotepec	1	0	0	0	0
Xochitlán de Vicente Suárez	1	0	0	0	0
Zacapoaxtla	1	0	0	0	0
Zacatlán	10	2	0	1	0
Zapotitlán	3	0	0	0	1
Zihuateutla	1	0	0	0	0
Zinacatepec	1	0	0	0	0

<2/4>

**Denuncias recibidas en materia ambiental por municipio  
según principal materia regulada  
2015**

Cuadro 2.17  
2a. parte y última

Municipio	Fauna silvestre	Forestal	Ordenamiento ecológico e impacto ambiental	Otras
<b>Estado</b>	<b>45</b>	<b>102</b>	<b>65</b>	<b>11</b>
Acajete	2	3	0	0
Acateno	0	3	0	0
Ahuazotepec	0	3	1	0
Altepexi	0	1	0	0
Amozoc	2	5	0	1
Atlixco	0	1	1	0
Atzitzihuacán	0	1	0	0
Calpan	0	1	1	0
Chiautla	0	2	0	0
Chietla	0	1	0	0
Chignahuapan	0	1	0	0
Chignautla	0	1	0	0
Chilchotla	0	1	0	0
Coatzingo	0	0	0	0
Coronango	0	0	3	0
Coxcatlán	0	2	0	0
Coyomeapan	0	3	0	0
Cuapiaxtla de Madero	0	0	0	0
Cuautinchán	0	2	3	0
Cuautlancingo	1	1	1	2
Cuayuca de Andrade	1	0	0	0
Cuetzalan del Progreso	0	0	0	1
Cuyoaco	1	0	0	0

(Continúa)

<3/4>

**Denuncias recibidas en materia ambiental por municipio  
según principal materia regulada  
2015**

Cuadro 2.17  
2a. parte y última

Municipio	Fauna silvestre	Forestal	Ordenamiento ecológico e impacto ambiental	Otras
Esperanza	0	2	0	0
Francisco Z. Mena	0	0	1	0
General Felipe Ángeles	0	1	0	0
Guadalupe Victoria	0	6	0	0
Honey	0	1	0	0
Huaquechula	0	1	0	0
Huatlatlauca	0	0	0	0
Huachinango	0	0	3	0
Huehuetlán el Grande	0	2	0	0
Huejotzingo	0	0	3	0
Hueytamalco	0	2	0	0
Izúcar de Matamoros	1	2	0	0
Jonotla	0	0	1	0
Lafragua	0	2	0	0
Libres	0	2	0	0
Nicolás Bravo	0	1	0	0
Ocoatepec	0	1	0	0
Olintla	1	0	0	0
Pahuatlán	1	0	0	0
Pantepec	0	0	1	0
Puebla	27	13	26	3
San Andrés Cholula	2	0	4	2
San Antonio Cañada	0	1	0	0
San Diego la Mesa Tochimiltzingo	0	1	0	0
San José Miahuatlán	0	0	1	0
San Martín Texmelucan	1	1	2	0
San Nicolás de los Ranchos	0	2	0	0
San Pedro Cholula	3	2	0	0
San Salvador el Verde	0	0	1	0
Santiago Miahuatlán	0	0	0	0
Tecamachalco	0	1	0	0
Tehuacán	0	5	3	0
Tepanco de López	0	0	0	0
Tepeaca	0	0	2	0
Tetela de Ocampo	0	4	0	0
Teziutlán	0	0	1	0
Tlachichuca	0	0	0	1
Tlacuilotepec	0	1	0	0
Tlahuapan	0	5	1	0
Tlaola	0	0	0	0
Tlatlauquitepec	1	2	1	0
Tochimilco	0	1	0	0
Venustiano Carranza	0	0	0	0
Xicotepec	0	0	1	0
Xochitlán de Vicente Suárez	0	1	0	0
Zacapoaxtla	0	1	0	0
Zacatlán	0	4	2	1
Zapotitlán	0	1	1	0
Zihuateutla	1	0	0	0
Zinacatepec	0	1	0	0

<4/4>

Nota: Una denuncia puede referir a más de una materia regulada a la vez; sin embargo, para evitar duplicaciones, el cuadro considera únicamente la principal por cada denuncia, conforme al criterio de la fuente.

Fuente: PROFEPA, Delegación en el Estado. Departamento de Quejas, Denuncias y Comunicación.

**Denuncias concluidas en materia ambiental por motivo de la conclusión  
según principal materia regulada  
2015**

Cuadro 2.18

1a. parte

Motivo de la conclusión	Total	Atmósfera	Agua	Suelo	Flora silvestre
<b>Total</b>	<b>227</b>	<b>40</b>	<b>8</b>	<b>1</b>	<b>1</b>
Se dictó recomendación	0	0	0	0	0
No existen contravenciones a la normatividad	23	1	0	0	0
Falta de interés del denunciante	42	0	0	0	0
Haberse dictado acuerdo de acumulación de expedientes	0	0	0	0	0
Conciliación de las partes	0	0	0	0	0
Emisión de una resolución derivada del procedimiento de inspección	32	1	0	1	1
Desistimiento del denunciante	0	0	0	0	0
Otros	130	38	8	0	0

<1/2>

**Denuncias concluidas en materia ambiental por motivo de la conclusión  
según principal materia regulada  
2015**

Cuadro 2.18

2a. parte y última

Motivo de la conclusión	Fauna silvestre	Forestal	Ordenamiento ecológico e impacto ambiental	Otras
<b>Total</b>	<b>41</b>	<b>74</b>	<b>56</b>	<b>6</b>
Se dictó recomendación	0	0	0	0
No existen contravenciones a la normatividad	11	4	7	0
Falta de interés del denunciante	7	31	4	0
Haberse dictado acuerdo de acumulación de expedientes	0	0	0	0
Conciliación de las partes	0	0	0	0
Emisión de una resolución derivada del procedimiento de inspección	7	14	7	1
Desistimiento del denunciante	0	0	0	0
Otros	16	25	38	5

<2/2>

Nota: Una denuncia puede referir a más de una materia regulada a la vez; sin embargo, para evitar duplicaciones, el cuadro considera únicamente la principal por cada denuncia, conforme al criterio de la fuente.

Fuente: PROFEPA, Delegación en el Estado. Departamento de Quejas, Denuncias y Comunicación.



**Licencias expedidas a establecimientos en materia de control ambiental  
de competencia federal por municipio y sector económico  
2015**

Cuadro 2.19

Municipio Sector económico	Licencias de Funcionamiento vigentes a/	Licencias Ambientales Únicas expedidas durante el año	Licencias Ambientales Únicas vigentes a/
<b>Estado</b>	<b>35</b>	<b>3</b>	<b>78</b>
Generación, transmisión y distribución de energía eléctrica, suministro de agua y de gas por ductos al consumidor final	1	1	5
Industrias manufactureras	34	2	71
Servicios de apoyo a los negocios y manejo de residuos y desechos, y servicios de remediación	0	0	2
Acajete	0	0	1
Industrias manufactureras	0	0	1
Ahuazotepec	1	0	0
Industrias manufactureras	1	0	0
Amozoc	0	0	3
Industrias manufactureras	0	0	2
Servicios de apoyo a los negocios y manejo de residuos y desechos, y servicios de remediación	0	0	1
Chalchicomula de Sesma	0	0	1
Industrias manufactureras	0	0	1
Chietla	0	0	1
Industrias manufactureras	0	0	1
Chignautla	1	0	0
Generación, transmisión y distribución de energía eléctrica, suministro de agua y de gas por ductos al consumidor final	1	0	0
Coronango	0	0	1
Industrias manufactureras	0	0	1
Cuautinchán	0	0	1
Industrias manufactureras	0	0	1

(Continúa)

<1/4>

**Licencias expedidas a establecimientos en materia de control ambiental  
de competencia federal por municipio y sector económico  
2015**

Cuadro 2.19

Municipio Sector económico	Licencias de Funcionamiento vigentes a/	Licencias Ambientales Únicas expedidas durante el año	Licencias Ambientales Únicas vigentes a/
Cuatlaningo	0	0	6
Generación, transmisión y distribución de energía eléctrica, suministro de agua y de gas por ductos al consumidor final	0	0	1
Industrias manufactureras	0	0	5
Huejotzingo	0	0	6
Generación, transmisión y distribución de energía eléctrica, suministro de agua y de gas por ductos al consumidor final	0	0	1
Industrias manufactureras	0	0	4
Servicios de apoyo a los negocios y manejo de residuos y desechos, y servicios de remediación	0	0	1
Hueytamalco	0	0	1
Industrias manufactureras	0	0	1
Izúcar de Matamoros	3	0	1
Industrias manufactureras	3	0	1
Nopalucan	0	0	1
Industrias manufactureras	0	0	1
Oriental	1	0	0
Industrias manufactureras	1	0	0
Palmar de Bravo	0	0	1
Industrias manufactureras	0	0	1
Puebla	20	2	31
Generación, transmisión y distribución de energía eléctrica, suministro de agua y de gas por ductos al consumidor final	0	1	2
Industrias manufactureras	20	1	29
San Andrés Cholula	1	0	2
Industrias manufactureras	1	0	2
<b>(Continúa)</b>			<2/4>

**Licencias expedidas a establecimientos en materia de control ambiental  
de competencia federal por municipio y sector económico  
2015**

Cuadro 2.19

Municipio Sector económico	Licencias de Funcionamiento vigentes a/	Licencias Ambientales Únicas expedidas durante el año	Licencias Ambientales Únicas vigentes a/
San José Chiapa	0	1	1
Industrias manufactureras	0	1	1
San Martín Texmelucan	1	0	4
Generación, transmisión y distribución de energía eléctrica, suministro de agua y de gas por ductos al consumidor final	0	0	1
Industrias manufactureras	1	0	3
San Miguel Xoxtla	1	0	3
Industrias manufactureras	1	0	3
San Pedro Cholula	1	0	3
Industrias manufactureras	1	0	3
Santiago Miahuatlán	0	0	1
Industrias manufactureras	0	0	1
Tecali de Herrera	0	0	1
Industrias manufactureras	0	0	1
Tehuacán	1	0	1
Industrias manufactureras	1	0	1
Tepeaca	1	0	1
Industrias manufactureras	1	0	1
Tepeyahualco	0	0	1
Industrias manufactureras	0	0	1
Teziutlán	2	0	0
Industrias manufactureras	2	0	0
Tlahuapan	1	0	3
Industrias manufactureras	1	0	3
<b>(Continúa)</b>			<3/4>

**Licencias expedidas a establecimientos en materia de control ambiental de competencia federal por municipio y sector económico 2015**

Cuadro 2.19

Municipio Sector económico	Licencias de Funcionamiento vigentes a/	Licencias Ambientales Únicas expedidas durante el año	Licencias Ambientales Únicas vigentes a/
Xicotepec	0	0	2
Industrias manufactureras	0	0	2

<4/4>

Nota: En abril de 1997, mediante acuerdo gubernamental se sustituyó la Licencia de Funcionamiento por la Licencia Ambiental Única (LAU), por lo cual, a partir de ese periodo, todos los establecimientos nuevos que solicitan licencia en materia de control ambiental tienen que hacerlo por medio de la última (LAU); sin embargo, las empresas que cuentan con Licencia de Funcionamiento expedida antes de esa fecha, no están obligadas necesariamente a sustituirla por la nueva licencia, a menos que requieran actualizaciones o modificaciones en las condiciones originales con que la licencia se otorgó.

A diferencia de la Licencia de Funcionamiento, la Licencia Ambiental Única permite coordinar en un solo proceso la evaluación, dictamen y resolución de los trámites ambientales que los responsables de establecimientos deben cumplir ante la SEMARNAT en materia de impacto ambiental y riesgo, emisiones a la atmósfera, generación de residuos peligrosos y tratamiento de estos; y ante la Comisión Nacional del Agua en lo que se refiere a descarga de aguas residuales y trámites relacionados con cuerpos de agua y bienes nacionales.

La sectorización de actividad preponderante fue establecida con base en el *Sistema de Clasificación Industrial de América del Norte (SCIAN) 2013*.

a/ Datos referidos al 31 de diciembre.

Fuente: SEMARNAT, Delegación Federal en el Estado. Subdelegación de Gestión para la Protección Ambiental y Recursos Naturales.

**Visitas de inspección y de verificación en materia ambiental de competencia federal a establecimientos por sector económico según tipo de dictamen 2015**

Cuadro 2.20

Sector económico	Visitas de inspección				Visitas de verificación			
	Total	Sanción adminis- trativa a/	Clausura b/	Sin sanción	Total	Sanción adminis- trativa a/	Clausura b/	Sin sanción
<b>Total</b>	<b>55</b>	<b>19</b>	<b>5</b>	<b>31</b>	<b>0</b>	<b>0</b>	<b>0</b>	<b>0</b>
Agricultura, cría y explotación de animales, aprovechamiento forestal, pesca y caza	30	12	3	15	0	0	0	0
Construcción	5	0	2	3	0	0	0	0
Servicios de apoyo a los negocios y manejo de residuos y desechos, y servicios de remediación	20	7	0	13	0	0	0	0

Nota: La información de visitas de inspección se refiere a la realización de supervisiones con la finalidad de investigar la existencia o no de irregularidades que puedan afectar al medio ambiente. Las visitas de verificación se realizan con la finalidad de revisar la aplicación de las correcciones recomendadas contra irregularidades previamente detectadas.

La sectorización de actividad preponderante fue establecida con base en el *Sistema de Clasificación Industrial de América del Norte (SCIAN) 2013*.

a/ Comprende multas, medidas técnicas correctivas o ambos aspectos.

b/ Se refiere a parciales, temporales o totales.

Fuente: PROFEPA, Delegación en el Estado. Departamento de Quejas, Denuncias y Comunicación.



**Centros, vehículos verificados, multas y su importe e ingresos generados por el servicio y por la concesión en el programa estatal de verificación vehicular 2015**

Cuadro 2.21

Concepto	Total
Centros de verificación vehicular a/	17
Vehículos verificados	900 920
Multas	78 873
Importe de multas (Miles de pesos)	98 125
Ingresos generados por el servicio b/ (Miles de pesos)	63 584
Ingresos generados por la concesión del servicio c/ (Miles de pesos)	467

Nota: El programa es obligatorio en la entidad. La verificación vehicular es semestral.

a/ Datos referidos al 31 de diciembre.

b/ Comprende el monto de los ingresos por concepto de impuestos y venta de hologramas, que deriven del pago de cada verificación vehicular, sin incluir las comisiones del propietario de cada centro.

c/ Se refiere al monto anual que percibe el gobierno estatal, por las concesiones que otorga a los propietarios de los centros de verificación para su funcionamiento.

Fuente: Secretaría de Desarrollo Rural, Sustentabilidad y Ordenamiento Territorial del Estado. Dirección de Calidad del Aire y Cambio Climático.

**Incendios registrados, muertos y heridos por principales lugares donde ocurrió el incendio 2015**

Cuadro 2.22

Lugar	Incendios	Muertos	Heridos
<b>Total</b>	<b>1 759</b>	<b>ND</b>	<b>14</b>
Áreas forestales	7	ND	0
Casas habitación	216	ND	2
Establecimientos comerciales	69	ND	1
Establecimientos de servicios	3	ND	0
Establecimientos industriales	24	ND	0
Pastos	16	ND	0
Predios baldíos	985	ND	0
Vehículos	191	ND	11
Vía pública	138	ND	0
Otros lugares	110	ND	0

Nota: La información comprende los siguientes municipios: Acajete, Amozoc, Atlixco, Cuautinchán, Huehuetlán el Grande, Huejotzingo, Puebla, San Andrés Cholula, San Gregorio Atzompa, San Martín Texmelucan, San Miguel Xoxtla, San Pedro Cholula, Tecali de Herrera y Tepeaca.

Fuente: Secretaría de Seguridad Pública del Estado. Dirección del Heroico Cuerpo de Bomberos.

### 3. Población

---

- 3.1 Población total en viviendas particulares habitadas por grupo quinquenal de edad según sexo  
Al 15 de marzo de 2015
- 3.2 Población total por municipio según sexo  
Al 15 de marzo de 2015
- 3.3 Población de 12 y más años por sexo y grupo de edad y su distribución porcentual según situación conyugal  
Al 15 de marzo de 2015
- 3.4 Población femenina de 12 y más años y promedio de hijos nacidos vivos  
Al 15 de marzo de 2015
- 3.5 Nacimientos, defunciones generales, matrimonios y divorcios  
Serie anual de 2010 a 2015
- 3.6 Nacimientos donde la madre reside en la entidad por municipio de residencia de la madre según sexo  
2014
- 3.7 Nacimientos registrados en la entidad por municipio de residencia de la madre según sexo  
2015 P/
- 3.8 Nacimientos donde la madre reside en la entidad por tamaño de la localidad de residencia de la madre según su grupo quinquenal de edad  
2014
- 3.9 Nacimientos registrados en la entidad por tamaño de la localidad de residencia de la madre según su grupo quinquenal de edad  
2015 P/
- 3.10 Nacimientos donde la madre reside en la entidad por estado civil de la madre según su grupo quinquenal de edad  
2014
- 3.11 Nacimientos registrados en la entidad por estado civil de la madre según su grupo quinquenal de edad  
2015 P/

- 3.12 Nacimientos donde la madre reside en la entidad según año de ocurrencia  
Serie anual de 2009 a 2014
- 3.13 Defunciones generales por municipio de residencia habitual del fallecido según sexo  
2014
- 3.14 Defunciones generales de residencia habitual en la entidad por grupo de edad del fallecido según sexo  
2014
- 3.15 Defunciones generales por tamaño de la localidad de residencia habitual del fallecido según su grupo de edad  
2014
- 3.16 Defunciones generales de residencia habitual en la entidad por principales causas de muerte  
2014
- 3.17 Defunciones de menores de un año de edad por municipio de residencia habitual del fallecido según sexo  
2014
- 3.18 Defunciones de menores de un año de edad de residencia habitual en la entidad por principales causas de muerte  
2014
- 3.19 Defunciones accidentales y violentas por sexo y grupo quinquenal de edad del fallecido según sitio donde ocurrió la lesión  
2014
- 3.20 Defunciones accidentales y violentas por principales causas según sitio donde ocurrió la lesión  
2014
- 3.21 Suicidios registrados de residencia habitual en la entidad por grupo quinquenal de edad según sexo  
2014
- 3.22 Matrimonios y divorcios registrados en la entidad por municipio de registro  
2014

- 3.23 Matrimonios registrados por tipo de contrayente y grupo quinquenal de edad del primer contrayente según grupo quinquenal de edad del segundo contrayente 2014
  - 3.24 Matrimonios registrados por tipo de contrayente y escolaridad del primer contrayente según escolaridad del segundo contrayente 2014
  - 3.25 Divorcios registrados por tipo de trámite según duración legal del matrimonio 2014
  - 3.26 Divorcios registrados por tipo de divorciante y grupo quinquenal de edad del primer divorciante según grupo quinquenal de edad del segundo divorciante 2014
  - 3.27 Divorcios registrados por tipo de divorciante y escolaridad del primer divorciante según escolaridad del segundo divorciante 2014
  - 3.28 Población en hogares por municipio según sexo del jefe o jefa del hogar Al 15 de marzo de 2015
  - 3.29 Población de 5 y más años por municipio y su distribución porcentual según lugar de residencia en marzo de 2010 Al 15 de marzo de 2015
  - 3.30 Entradas al país de extranjeros y nacionales por condición de estancia 2015
  - 3.31 Principales indicadores de desarrollo humano en el Estado y municipios Al 12 de junio de 2010
  - 3.32 Indicadores seleccionados de pobreza para el Estado 2014
- Gráfica 3.1 Principales indicadores demográficos  
Serie anual de 2013 a 2016



- 3.33 Promedio de las calificaciones otorgadas por la población adulta Nacional y en el Estado a distintos aspectos del bienestar subjetivo por sexo  
2014
- 3.34 Promedio de las calificaciones otorgadas por la población adulta a distintos aspectos del bienestar subjetivo por decil de ingreso del hogar al que se pertenece  
2014
- 3.35 Población adulta Nacional y en el Estado por sexo, formas y condición de discriminación padecida en algún momento de su vida según rangos de satisfacción con la vida  
2014

### 3. Población

#### Población total en viviendas particulares habitadas por grupo quinquenal de edad según sexo Al 15 de marzo de 2015

Cuadro 3.1

Grupo quinquenal de edad	Total	Hombres	Mujeres
<b>Total</b>	<b>6 168 883</b>	<b>2 943 677</b>	<b>3 225 206</b>
0 a 4 años	579 826	293 100	286 726
5 a 9 años	605 601	306 730	298 871
10 a 14 años	630 145	316 804	313 341
15 a 19 años	587 791	294 501	293 290
20 a 24 años	573 210	277 848	295 362
25 a 29 años	461 035	214 506	246 529
30 a 34 años	447 844	203 208	244 636
35 a 39 años	428 097	195 614	232 483
40 a 44 años	388 885	179 770	209 115
45 a 49 años	320 475	145 494	174 981
50 a 54 años	288 577	131 549	157 028
55 a 59 años	233 470	106 718	126 752
60 a 64 años	185 118	83 384	101 734
65 a 69 años	143 707	65 742	77 965
70 a 74 años	109 182	48 883	60 299
75 y más años	183 422	78 747	104 675
No especificado	2 498	1 079	1 419

Nota: La *Encuesta Intercensal 2015* fue un levantamiento de derecho o *jure*, lo que significa enumerar a la población en su lugar de residencia habitual. Las unidades de observación fueron las viviendas particulares habitadas y sus residentes habituales. El tamaño de muestra mínimo por municipio para obtener estimaciones con precisión y confianza adecuada fue de aproximadamente 1 300 viviendas particulares habitadas, por lo que se determinó censar a todos los municipios que en el 2010 contaban con igual o menor número de viviendas; también se censaron algunos municipios y localidades con población vulnerable, en atención a los requerimientos de información por parte de los usuarios, entre las poblaciones se encuentran principalmente: los 100 primeros municipios con población en extrema pobreza, municipios con rezago social muy alto, algunas localidades con población afromexicana, algunas localidades con población hablante de lengua indígena y en particular donde se habla alguna lengua indígena en riesgo de desaparecer.

El periodo de levantamiento de la información fue del 2 al 27 de marzo de 2015.

Los límites de confianza se calculan al 90 por ciento.

Fuente: INEGI. Dirección General de Estadísticas Sociodemográficas. *Encuesta Intercensal 2015*. [www.inegi.org.mx](http://www.inegi.org.mx) (3 de febrero de 2016).

**Población total por municipio según sexo**  
**Al 15 de marzo de 2015**

Cuadro 3.2

Municipio	Total	Hombres	Mujeres
<b>Estado</b>	<b>6 168 883</b>	<b>2 943 677</b>	<b>3 225 206</b>
Acajete	65 048	30 952	34 096
Acateno	9 095	4 492	4 603
Acatlán	35 764	16 588	19 176
Acatzingo	59 077	28 650	30 427
Acteopan a/	2 989	1 412	1 577
Ahuacatlán	15 637	7 264	8 373
Ahuatlán a/	3 186	1 498	1 688
Ahuazotepec	11 269	5 496	5 773
Ahuehuetitla a/	1 803	850	953
Ajalpan	65 854	31 699	34 155
Albino Zertuche a/	1 790	822	968
Aljojuca	6 521	3 135	3 386
Altepexi	21 100	10 258	10 842
Amixtlán a/	4 832	2 299	2 533
Amozoc	117 244	56 978	60 266
Aquixtla	8 768	4 329	4 439
Atempan	28 306	13 027	15 279
Atexcal a/	3 679	1 776	1 903
Atlequizayan a/	2 562	1 208	1 354
Atlixco	134 364	63 603	70 761
Atoyatempan	7 039	3 388	3 651
Atzala a/	1 326	628	698
Atzitzihuacán	12 230	5 768	6 462
Atzitzintla	9 344	4 601	4 743
Axutla a/	902	419	483
Ayotoxco de Guerrero	8 558	4 167	4 391
Calpan	14 440	6 854	7 586
Caltepec a/	3 886	1 812	2 074
Camocuautla a/	2 624	1 283	1 341
Cañada Morelos	19 174	9 221	9 953
Caxhuacan a/	3 637	1 704	1 933
Chalchicomula de Sesma	46 778	22 124	24 654
Chapulco	7 752	3 718	4 034
Chiautla	20 155	9 686	10 469
Chiautzingo	20 441	9 726	10 715
Chichiquila	25 978	12 181	13 797
Chiconcuautla	16 569	8 030	8 539
Chietla	34 415	16 563	17 852
Chigmecatitlán a/	1 137	499	638
Chignahuapan	62 028	30 268	31 760
Chignautla	34 196	16 279	17 917
Chila a/	4 515	2 154	2 361
Chila de la Sal a/	1 362	645	717
Chilchotla	20 010	9 800	10 210
Chinantla a/	2 221	1 044	1 177
Coatepec a/	756	362	394
Coatzingo a/	2 951	1 384	1 567
Cohetzala a/	1 379	695	684
Cohuecan a/	4 885	2 324	2 561
Coronango	40 949	20 055	20 894
Coxcatlán	20 459	9 587	10 872
Coyomeapan a/	13 942	6 568	7 374
Coyotepec a/	2 221	1 017	1 204
Cuapiaxtla de Madero	10 101	4 980	5 121
Cuautempan	9 337	4 499	4 838
Cuautinchán	10 179	5 015	5 164
Cuautlancingo	112 225	54 338	57 887

(Continúa)

<1/4>

**Población total por municipio según sexo**  
**Al 15 de marzo de 2015**

Cuadro 3.2

Municipio	Total	Hombres	Mujeres
Cuayuca de Andrade a/	3 163	1 545	1 618
Cuetzalan del Progreso	47 983	22 916	25 067
Cuyoaco	15 704	7 386	8 318
Domingo Arenas	7 421	3 487	3 934
Eloxochitlán a/	12 520	5 903	6 617
Epatlán a/	4 879	2 382	2 497
Esperanza	14 974	7 214	7 760
Francisco Z. Mena	16 677	8 355	8 322
General Felipe Ángeles	20 511	9 686	10 825
Guadalupe	5 755	2 662	3 093
Guadalupe Victoria	16 923	8 147	8 776
Hermenegildo Galeana	7 611	3 718	3 893
Honey	7 857	3 759	4 098
Huaquechula	24 787	11 679	13 108
Huatlatlauca	6 317	2 848	3 469
Huauchinango	103 509	48 672	54 837
Huehuetla	18 803	9 203	9 600
Huehuetlán el Chico	8 443	4 115	4 328
Huehuetlán el Grande	7 242	3 477	3 765
Huejotzingo	73 771	35 687	38 084
Hueyapan	12 897	6 089	6 808
Hueytamalco	25 981	12 589	13 392
Hueytlalpan a/	5 186	2 535	2 651
Huitzilan de Serdán	15 096	7 503	7 593
Huitziltepec a/	5 373	2 571	2 802
Ixcamilpa de Guerrero a/	3 635	1 723	1 912
Ixcaquixtla	8 752	4 122	4 630
Ixtacamaxtitlán	24 512	11 937	12 575
Iztepec	6 975	3 373	3 602
Izúcar de Matamoros	77 601	36 341	41 260
Jalpan	12 077	5 714	6 363
Jolalpan	13 120	6 346	6 774
Jonotla a/	4 504	2 201	2 303
Jopala	12 818	6 254	6 564
Juan C. Bonilla	21 253	10 041	11 212
Juan Galindo	10 685	4 922	5 763
Juan N. Méndez a/	5 192	2 562	2 630
Lafragua	7 817	3 835	3 982
La Magdalena Tlatlauquitepec a/	469	241	228
Libres	33 784	16 386	17 398
Los Reyes de Juárez	27 454	13 409	14 045
Mazapiltepec de Juárez a/	2 826	1 399	1 427
Mixtla a/	2 333	1 105	1 228
Molcaxac	6 352	2 996	3 356
Naupan	9 974	4 747	5 227
Nauzontla a/	3 294	1 548	1 746
Nealtican	12 442	5 870	6 572
Nicolás Bravo	6 259	2 982	3 277
Nopalucan	30 848	15 138	15 710
Ocotepes a/	4 735	2 248	2 487
Ocoyucan	28 220	13 425	14 795
Olintla	11 517	5 565	5 952
Oriental	18 239	8 741	9 498
Pahuatlán	22 002	10 260	11 742
Palmar de Bravo	46 233	22 848	23 385
Pantepec	18 102	8 722	9 380
Petlalcingo	9 623	4 534	5 089
Piactla a/	4 322	2 095	2 227
Puebla	1 576 259	746 734	829 525

(Continúa)

<2/4>



**Población total por municipio según sexo**  
**Al 15 de marzo de 2015**

Cuadro 3.2

Municipio	Total	Hombres	Mujeres
Quecholac	50 962	24 784	26 178
Quimixtlán	22 136	10 700	11 436
Rafael Lara Grajales	14 159	6 800	7 359
San Andrés Cholula	137 290	67 537	69 753
San Antonio Cañada a/	5 590	2 617	2 973
San Diego la Mesa Tochimiltzingo a/	1 198	604	594
San Felipe Teotlalcingo	10 456	5 001	5 455
San Felipe Tepatlán a/	3 838	1 859	1 979
San Gabriel Chilac	15 763	7 435	8 328
San Gregorio Atzompa	8 962	4 384	4 578
San Jerónimo Tecuanipan a/	6 265	2 969	3 296
San Jerónimo Xayacatlán a/	3 441	1 610	1 831
San José Chiapa	8 692	4 257	4 435
San José Miahuatlán	13 159	6 343	6 816
San Juan Atenco a/	3 362	1 545	1 817
San Juan Atzompa a/	856	445	411
San Martín Texmelucan	152 051	72 952	79 099
San Martín Totoltepec a/	699	341	358
San Matías Tlalancaleca	20 175	9 861	10 314
San Miguel Ixitlán a/	477	227	250
San Miguel Xoxtla	12 341	5 933	6 408
San Nicolás Buenos Aires	9 972	4 790	5 182
San Nicolás de los Ranchos b/	11 734	5 788	5 946
San Pablo Anicano a/	3 534	1 689	1 845
San Pedro Cholula	129 032	61 397	67 635
San Pedro Yeloixtlahuaca a/	3 320	1 590	1 730
San Salvador el Seco	30 303	14 554	15 749
San Salvador el Verde	31 355	15 301	16 054
San Salvador Huixcolotla	14 810	7 230	7 580
San Sebastián Tlacoatepec	14 092	6 944	7 148
Santa Catarina Tlaltempan a/	756	374	382
Santa Inés Ahuatempan	6 289	2 963	3 326
Santa Isabel Cholula	9 236	4 376	4 860
Santiago Miahuatlán	25 228	12 187	13 041
Santo Tomás Hueyotlipan	8 511	4 088	4 423
Soltepec	12 226	5 911	6 315
Tecali de Herrera	21 992	10 647	11 345
Tecamachalco	77 061	37 133	39 928
Tecomatlán	5 461	2 574	2 887
Tehuacán	319 375	150 016	169 359
Tehuiztzingo	11 156	5 234	5 922
Tenampulco	6 975	3 400	3 575
Teopantlán a/	3 707	1 642	2 065
Teotlalco a/	3 135	1 529	1 606
Tepanco de López	20 580	9 758	10 822
Tepango de Rodríguez a/	3 947	1 845	2 102
Tepatlixco de Hidalgo	17 472	8 459	9 013
Tepeaca	80 507	38 159	42 348
Tepemaxalco a/	1 124	549	575
Tepeojuma	8 492	3 979	4 513
Tepetzintla	11 622	5 563	6 059
Tepexco	6 793	3 304	3 489
Tepexi de Rodríguez	20 598	9 950	10 648
Tepeyahualco	16 892	8 246	8 646
Tepeyahualco de Cuauhtémoc a/	3 534	1 681	1 853
Tetela de Ocampo	28 139	13 553	14 586
Teteles de Avila Castillo	5 869	2 686	3 183
Teziutlán	97 590	45 918	51 672
Tianguismanalco	12 783	6 096	6 687

(Continúa)

<3/4>

**Población total por municipio según sexo**  
**Al 15 de marzo de 2015**

Cuadro 3.2

Municipio	Total	Hombres	Mujeres
Tilapa	8 547	4 110	4 437
Tlachichuca	28 953	14 053	14 900
Tlacotepec de Benito Juárez	52 508	25 109	27 399
Tlacuilotepec	16 496	8 021	8 475
Tlahuapan	40 220	19 840	20 380
Tlaltenango	7 125	3 480	3 645
Tlanepantla a/	4 957	2 344	2 613
Tlaola	19 982	9 510	10 472
Tlapacoya	6 493	3 151	3 342
Tlapanalá	8 444	4 054	4 390
Tlatlauquitepec	53 498	24 993	28 505
Tlaxco	5 345	2 646	2 699
Tochimilco	17 956	8 595	9 361
Tochtepec	21 229	10 150	11 079
Totoltepec de Guerrero a/	1 180	532	648
Tulcingo	9 150	4 243	4 907
Tuzamapan de Galeana	6 314	3 097	3 217
Tzicatlacoyan	7 126	3 509	3 617
Venustiano Carranza	29 090	13 848	15 242
Vicente Guerrero a/	24 660	11 760	12 900
Xayacatlán de Bravo a/	1 513	699	814
Xicotepec	81 455	38 757	42 698
Xicotlán a/	1 177	559	618
Xiutetelco	39 959	18 806	21 153
Xochiapulco a/	3 357	1 575	1 782
Xochiltepec a/	3 301	1 497	1 804
Xochitlán de Vicente Suárez	12 740	6 038	6 702
Xochitlán Todos Santos	6 336	2 993	3 343
Yaonáhuac	7 943	3 693	4 250
Yehualtepec	25 057	12 107	12 950
Zacapala a/	4 396	2 080	2 316
Zacapoaxtla	55 299	25 896	29 403
Zacatlán	82 457	38 902	43 555
Zapotitlán	8 495	3 932	4 563
Zapotitlán de Méndez a/	5 469	2 679	2 790
Zaragoza	16 173	7 358	8 815
Zautla	19 050	8 828	10 222
Zihuateutla	13 320	6 397	6 923
Zinacatepec	16 817	8 014	8 803
Zongozotla a/	4 902	2 396	2 506
Zoquiapan a/	2 442	1 125	1 317
Zoquitlán a/	18 278	8 780	9 498

<4/4>

a/ Municipio censado.

b/ Municipio con muestra insuficiente.

Fuente: INEGI. Dirección General de Estadísticas Sociodemográficas. *Encuesta Intercensal 2015*. [www.inegi.org.mx](http://www.inegi.org.mx) (3 de febrero de 2016).

**Población de 12 y más años por sexo y grupo de edad y su distribución porcentual  
según situación conyugal  
Al 15 de marzo de 2015**

Cuadro 3.3

Sexo Grupo de edad	Total	Situación conyugal (Porcentaje)						
		Soltera	Casada	En unión libre	Separada	Divorciada	Viuda	No especi- ficado
<b>Total</b>	<b>4 735 922</b>	<b>35.15</b>	<b>32.53</b>	<b>21.56</b>	<b>4.36</b>	<b>0.96</b>	<b>5.07</b>	<b>0.38</b>
12 a 14 años	385 109	98.69	0.13	0.25	0.02	NS	NS	0.91
15 a 17 años	351 373	93.29	0.59	5.22	0.31	NS	0.02	0.56
18 a 19 años	236 418	78.44	3.09	16.68	1.26	0.02	0.04	0.46
20 a 24 años	573 210	56.33	10.43	30.03	2.62	0.09	0.10	0.40
25 a 29 años	461 035	32.71	23.85	38.44	4.12	0.31	0.25	0.33
30 a 34 años	447 844	19.85	37.13	36.01	5.39	0.78	0.57	0.27
35 a 39 años	428 097	13.82	45.55	31.87	6.30	1.32	0.91	0.22
40 a 44 años	388 885	10.88	51.46	26.80	7.02	1.89	1.73	0.22
45 a 49 años	320 475	9.62	55.29	22.60	7.11	1.93	3.17	0.27
50 a 54 años	288 577	8.54	58.01	17.62	7.03	2.44	6.13	0.23
55 a 59 años	233 470	7.17	59.78	14.67	6.91	2.35	8.85	0.27
60 a 64 años	185 118	6.62	59.23	11.39	6.55	1.98	13.94	0.29
65 a 69 años	143 707	5.94	56.18	10.20	5.20	1.46	20.69	0.32
70 a 74 años	109 182	5.08	50.43	8.10	4.89	1.31	29.86	0.33
75 y más años	183 422	4.62	38.27	4.80	3.06	0.61	48.13	0.51
<b>Hombres</b>	<b>2 218 848</b>	<b>37.94</b>	<b>34.21</b>	<b>22.45</b>	<b>2.19</b>	<b>0.64</b>	<b>2.18</b>	<b>0.39</b>
12 a 14 años	192 884	98.78	0.13	0.04	0.02	NS	NS	1.03
15 a 17 años	178 101	96.88	0.26	2.15	0.06	NS	0.02	0.63
18 a 19 años	116 400	86.44	1.54	11.22	0.35	NS	0.01	0.44
20 a 24 años	277 848	63.53	8.33	26.74	0.95	0.05	0.03	0.37
25 a 29 años	214 506	37.14	21.76	38.69	1.80	0.21	0.08	0.32
30 a 34 años	203 208	21.10	36.76	38.76	2.38	0.55	0.16	0.28
35 a 39 años	195 614	13.35	47.03	35.30	3.03	0.78	0.26	0.24
40 a 44 años	179 770	9.65	54.30	30.60	3.44	1.33	0.46	0.22
45 a 49 años	145 494	7.57	59.82	26.30	3.79	1.27	1.01	0.25
50 a 54 años	131 549	6.42	64.16	21.53	4.15	1.66	1.84	0.24
55 a 59 años	106 718	5.27	67.19	18.75	4.07	1.79	2.74	0.19
60 a 64 años	83 384	4.40	69.39	15.49	3.62	1.34	5.51	0.25
65 a 69 años	65 742	4.29	68.30	14.26	3.61	0.96	8.26	0.32
70 a 74 años	48 883	3.29	64.90	12.18	3.70	0.95	14.67	0.32
75 y más años	78 747	3.03	57.04	7.93	2.54	0.48	28.37	0.61

(Continúa)

<1/2>

**Población de 12 y más años por sexo y grupo de edad y su distribución porcentual según situación conyugal**  
**Al 15 de marzo de 2015**

Cuadro 3.3

Sexo Grupo de edad	Total	Situación conyugal (Porcentaje)						
		Soltera	Casada	En unión libre	Separada	Divorciada	Viuda	No especificado
Mujeres	<b>2 517 074</b>	32.68	31.05	20.77	6.27	1.25	7.61	0.36
12 a 14 años	<b>192 225</b>	98.61	0.13	0.46	0.02	0.00	NS	0.78
15 a 17 años	<b>173 272</b>	89.61	0.93	8.38	0.57	0.01	0.02	0.49
18 a 19 años	<b>120 018</b>	70.68	4.59	21.98	2.15	0.04	0.07	0.49
20 a 24 años	<b>295 362</b>	49.56	12.40	33.12	4.20	0.13	0.17	0.42
25 a 29 años	<b>246 529</b>	28.85	25.67	38.23	6.13	0.38	0.39	0.33
30 a 34 años	<b>244 636</b>	18.81	37.43	33.73	7.89	0.97	0.91	0.26
35 a 39 años	<b>232 483</b>	14.22	44.30	28.99	9.04	1.78	1.45	0.21
40 a 44 años	<b>209 115</b>	11.94	49.03	23.52	10.10	2.38	2.81	0.22
45 a 49 años	<b>174 981</b>	11.33	51.52	19.53	9.87	2.49	4.97	0.29
50 a 54 años	<b>157 028</b>	10.31	52.86	14.35	9.45	3.10	9.71	0.22
55 a 59 años	<b>126 752</b>	8.78	53.54	11.23	9.31	2.82	14.00	0.33
60 a 64 años	<b>101 734</b>	8.44	50.90	8.04	8.95	2.51	20.85	0.32
65 a 69 años	<b>77 965</b>	7.33	45.97	6.79	6.55	1.88	31.16	0.33
70 a 74 años	<b>60 299</b>	6.53	38.70	4.79	5.86	1.61	42.16	0.35
75 y más años	<b>104 675</b>	5.81	24.15	2.46	3.44	0.71	62.99	0.45

<2/2>

Fuente: INEGI. Dirección General de Estadísticas Sociodemográficas. *Encuesta Intercensal 2015*. [www.inegi.org.mx](http://www.inegi.org.mx) (3 de febrero de 2016).

**Población femenina de 12 y más años y promedio de hijos nacidos vivos**  
**Al 15 de marzo de 2015**

Cuadro 3.4

Grupo quinquenal de edad	Población femenina de 12 y más años a/	Promedio de hijos nacidos vivos
<b>Total</b>	<b>2 463 696</b>	<b>2.40</b>
12 a 14 años	180 268	NS
15 a 19 años	281 988	0.16
20 a 24 años	287 957	0.76
25 a 29 años	242 273	1.46
30 a 34 años	241 520	2.12
35 a 39 años	229 993	2.56
40 a 44 años	207 080	2.92
<b>(Continúa)</b>		<b>&lt;1/2&gt;</b>



**Población femenina de 12 y más años y promedio de hijos nacidos vivos**  
**Al 15 de marzo de 2015**

Cuadro 3.4

Grupo quinquenal de edad	Población femenina de 12 y más años a/	Promedio de hijos nacidos vivos
45 a 49 años	173 395	3.32
50 a 54 años	155 476	3.77
55 a 59 años	125 137	4.28
60 a 64 años	100 717	4.74
65 a 69 años	76 851	5.38
70 a 74 años	59 351	5.85
75 y más años	101 690	6.27

<2/2>

a/ Excluye a las mujeres que no especificaron si han tenido hijos y a las que sí han tenido pero no especificaron el total de ellos.

Fuente: INEGI. Dirección General de Estadísticas Sociodemográficas. *Encuesta Intercensal 2015*. [www.inegi.org.mx](http://www.inegi.org.mx) (3 de febrero de 2016).

**Nacimientos, defunciones generales, matrimonios y divorcios**  
**Serie anual de 2010 a 2015**

Cuadro 3.5

Año	Nacimientos	Defunciones generales	Matrimonios	Divorcios
2010	160 571	31 031	20 483	2 342
2011	146 865	31 244	19 441	2 429
2012	147 296	31 843	21 027	2 892
2013	140 507	33 100	19 229	3 100
2014	150 633	33 730	17 525	3 207
2015	143 012 P/	ND	ND	ND

Nota: Los nacimientos y defunciones son de residencia habitual en la entidad, de la madre y del fallecido respectivamente.

Fuente: INEGI. Dirección General de Estadísticas Sociodemográficas. *Estadísticas de natalidad, mortalidad y nupcialidad*. [www.inegi.org.mx](http://www.inegi.org.mx) (7 de junio de 2016).

INEGI. Dirección Regional Oriente; *Estadísticas de natalidad* (Para información preliminar).

**Nacimientos donde la madre reside en la entidad  
por municipio de residencia de la madre según sexo  
2014**

Cuadro 3.6

Municipio	Total	Hombres	Mujeres	No especificado
<b>Estado</b>	<b>150 633</b>	<b>75 955</b>	<b>74 676</b>	<b>2</b>
Acajete	2 445	1 236	1 209	0
Acateno	174	91	83	0
Acatlán	837	437	400	0
Acatzingo	1 856	892	964	0
Acteopan	52	22	30	0
Ahuacatlán	406	197	209	0
Ahuatlán	113	61	52	0
Ahuazotepec	269	141	128	0
Ahuehuetitla	66	30	36	0
Ajalpan	2 286	1 133	1 153	0
Albino Zertuche	52	32	20	0
Aljojuca	144	69	75	0
Altepexi	631	315	316	0
Amixtlán	94	42	52	0
Amozoc	2 687	1 350	1 337	0
Aquixtla	195	99	96	0
Atempan	791	395	396	0
Atexcal	90	42	48	0
Atlequizayan	59	27	32	0
Atlixco	2 958	1 535	1 423	0
Atoyatempan	245	113	132	0
Atzala	40	24	16	0
Atzitzihuacán	315	144	171	0
Atzitzintla	295	155	140	0
Axutla	14	4	10	0
Ayotoxco de Guerrero	196	96	100	0
Calpan	377	199	178	0
Caltepec	81	48	33	0
Camocuautla	46	25	21	0
Cañada Morelos	465	231	234	0
Caxhuacan	85	40	45	0
Chalchicomula de Sesma	1 083	555	528	0
Chapulco	223	116	107	0
Chiautla	515	292	223	0
Chiautzingo	630	303	327	0
Chichiquila	777	435	342	0
Chiconcuautla	518	280	238	0
Chietla	932	470	462	0
Chigmecatitlán	22	13	9	0
Chignahuapan	1 513	786	727	0
Chignautla	983	488	495	0
Chila	125	69	56	0
Chila de la Sal	28	11	17	0
Chilchotla	755	372	383	0
Chinantla	65	28	37	0
Coatepec	19	8	11	0
Coatzingo	75	43	32	0
Cohetzala	33	14	19	0
Cohuecan	132	55	77	0
Coronango	1 208	607	601	0
Coxcatlán	501	236	265	0
Coyomeapan	532	277	255	0
Coyotepec	41	20	21	0
Cuapiaxtla de Madero	293	154	139	0
Cuautempan	197	106	91	0
Cuautinchán	365	204	161	0

(Continúa)

<1/4>

**Nacimientos donde la madre reside en la entidad  
por municipio de residencia de la madre según sexo  
2014**

Cuadro 3.6

Municipio	Total	Hombres	Mujeres	No especificado
Cuautlancingo	1 935	973	962	0
Cuayuca de Andrade	68	37	31	0
Cuetzalan del Progreso	1 360	691	669	0
Cuyoaco	336	184	152	0
Domingo Arenas	290	134	156	0
Eloxochitlán	428	211	217	0
Epatlán	128	57	71	0
Esperanza	419	205	214	0
Francisco Z. Mena	354	182	172	0
General Felipe Ángeles	615	312	303	0
Guadalupe	156	66	90	0
Guadalupe Victoria	488	234	254	0
Hermenegildo Galeana	172	103	69	0
Honey	203	107	96	0
Huaquechula	863	413	450	0
Huatlatlauca	150	74	76	0
Huauchinango	2 179	1 136	1 043	0
Huehuetla	383	175	208	0
Huehuetlán el Chico	275	147	128	0
Huehuetlán el Grande	169	82	87	0
Huejotzingo	1 907	935	972	0
Hueyapan	337	171	166	0
Hueytamalco	577	286	291	0
Hueytlalpan	125	70	55	0
Huitzilán de Serdán	396	217	179	0
Huitziltepec	174	102	72	0
Ixcamilpa de Guerrero	95	51	44	0
Ixcaquixtla	229	109	120	0
Ixtacamaxtitlán	540	269	271	0
Ixtepec	217	106	111	0
Izúcar de Matamoros	2 108	1 067	1 041	0
Jalpan	246	122	124	0
Jolalpan	328	178	150	0
Jonotla	111	52	59	0
Jopala	416	216	200	0
Juan C. Bonilla	676	325	350	1
Juan Galindo	148	74	74	0
Juan N. Méndez	136	63	73	0
Lafragua	268	124	144	0
La Magdalena Tlatlauquitepec	7	4	3	0
Libres	908	494	414	0
Los Reyes de Juárez	934	454	480	0
Mazapiltepec de Juárez	87	37	50	0
Mixtla	59	26	33	0
Molcaxac	194	103	91	0
Naupan	281	129	152	0
Nauzontla	78	43	35	0
Nealtican	496	268	228	0
Nicolás Bravo	197	94	103	0
Nopalucan	911	460	451	0
Ocoatepec	106	57	49	0
Ocoyucan	1 213	636	577	0
Olintla	306	160	146	0
Oriental	495	247	248	0
Pahuatlán	603	293	310	0
Palmar de Bravo	1 290	666	624	0
Pantepec	353	168	185	0
Petlalcingo	198	104	94	0

(Continúa)

<2/4>

**Nacimientos donde la madre reside en la entidad  
por municipio de residencia de la madre según sexo  
2014**

Cuadro 3.6

Municipio	Total	Hombres	Mujeres	No especificado
Piaxtla	96	54	42	0
Puebla	30 900	15 650	15 250	0
Quecholac	1 581	800	781	0
Quimixtlán	725	341	384	0
Rafael Lara Grajales	491	251	240	0
San Andrés Cholula	2 057	1 035	1 022	0
San Antonio Cañada	174	79	95	0
San Diego la Mesa Tochimiltzingo	29	19	10	0
San Felipe Teotlalcingo	317	154	163	0
San Felipe Tepatlán	127	57	70	0
San Gabriel Chilac	400	195	205	0
San Gregorio Atzompa	211	114	97	0
San Jerónimo Tecuanipan	191	96	95	0
San Jerónimo Xayacatlán	54	26	28	0
San José Chiapa	251	141	110	0
San José Miahuatlán	377	176	201	0
San Juan Atenco	102	49	53	0
San Juan Atzompa	31	12	19	0
San Martín Texmelucan	3 395	1 672	1 723	0
San Martín Totoltepec	17	9	8	0
San Matías Tlalancaleca	508	240	268	0
San Miguel Ixitlán	4	1	3	0
San Miguel Xoxtla	316	164	152	0
San Nicolás Buenos Aires	308	139	169	0
San Nicolás de los Ranchos	446	219	227	0
San Pablo Anicano	82	44	38	0
San Pedro Cholula	2 929	1 483	1 446	0
San Pedro Yeloixtlahuaca	97	56	41	0
San Salvador el Seco	799	380	419	0
San Salvador el Verde	855	415	440	0
San Salvador Huixcolotla	409	200	209	0
San Sebastián Tlacotepec	377	202	175	0
Santa Catarina Tlaltempan	8	3	5	0
Santa Inés Ahuatempan	141	86	55	0
Santa Isabel Cholula	394	194	200	0
Santiago Miahuatlán	656	357	299	0
Santo Tomás Hueyotlipan	215	103	112	0
Soltepec	319	165	154	0
Tecali de Herrera	519	240	279	0
Tecamachalco	2 104	1 061	1 043	0
Tecomatlán	123	62	61	0
Tehuacán	7 158	3 642	3 516	0
Tehuiztzingo	371	181	190	0
Tenampulco	126	59	67	0
Teopantlán	67	33	34	0
Teotlalco	55	28	27	0
Tepanco de López	507	241	266	0
Tepango de Rodríguez	141	68	73	0
Tepatlatxco de Hidalgo	564	289	275	0
Tepeaca	2 446	1 258	1 188	0
Tepemaxalco	33	16	17	0
Tepeojuma	272	142	130	0
Tepetzintla	281	146	135	0
Tepexco	232	120	112	0
Tepexi de Rodríguez	519	278	241	0
Tepeyahualco	556	259	297	0
Tepeyahualco de Cuauhtémoc	92	39	53	0
Tetela de Ocampo	553	247	306	0

(Continúa)

<3/4>



**Nacimientos donde la madre reside en la entidad  
por municipio de residencia de la madre según sexo  
2014**

Cuadro 3.6

Municipio	Total	Hombres	Mujeres	No especificado
Teteles de Avila Castillo	135	60	75	0
Teziutlán	2 093	1 093	1 000	0
Tianguismanalco	386	196	190	0
Tilapa	159	69	90	0
Tlachichuca	931	458	473	0
Tlacotepec de Benito Juárez	1 869	942	927	0
Tlacuilotepec	345	168	177	0
Tlahuapan	1 098	551	547	0
Tlaltenango	204	94	110	0
Tlanepantla	182	86	96	0
Tlaola	767	417	350	0
Tlapacoya	194	91	103	0
Tlapanalá	310	154	156	0
Tlatlauquitepec	1 215	598	617	0
Tlaxco	134	59	75	0
Tochimilco	569	300	269	0
Tochtepec	542	275	267	0
Totoltepec de Guerrero	17	10	7	0
Tulcingo	233	110	123	0
Tuzamapan de Galeana	86	36	50	0
Tzicatlacoyan	189	97	92	0
Venustiano Carranza	833	417	416	0
Vicente Guerrero	1 095	530	565	0
Xayacatlán de Bravo	44	29	15	0
Xicotepec	1 928	985	943	0
Xicotlán	28	18	10	0
Xiutetelco	1 088	557	531	0
Xochiapulco	90	41	49	0
Xochiltepec	88	50	38	0
Xochitlán de Vicente Suárez	369	191	178	0
Xochitlán Todos Santos	176	93	83	0
Yaonáhuac	171	86	85	0
Yehualtepec	888	454	434	0
Zacapala	126	65	61	0
Zacapoaxtla	1 311	620	691	0
Zacatlán	2 032	1 028	1 004	0
Zapotitlán	214	103	111	0
Zapotitlán de Méndez	96	48	48	0
Zaragoza	405	191	214	0
Zautla	556	283	273	0
Zihuateutla	406	204	202	0
Zinacatepec	422	199	223	0
Zongozotla	83	47	36	0
Zoquiapan	52	24	28	0
Zoquitlán	700	361	338	1
No especificado	16	7	9	0

<4/4>

Fuente: INEGI. Dirección General de Estadísticas Sociodemográficas. *Estadísticas de natalidad*. [www.inegi.org.mx](http://www.inegi.org.mx) (11 de enero de 2016).

**Nacimientos registrados en la entidad por municipio de residencia de la madre según sexo**  
**2015** P/

Cuadro 3.7

Municipio	Total	Hombres	Mujeres
<b>Estado</b>	<b>143 012</b>	<b>71 766</b>	<b>71 246</b>
Acajete	1 710	867	843
Acateno	168	78	90
Acatlán	811	415	396
Acatzingo	1 578	790	788
Acteopan	44	17	27
Ahuacatlán	319	162	157
Ahuatlán	142	71	71
Ahuazotepec	229	116	113
Ahuehuetitla	38	22	16
Ajalpan	1 910	903	1 007
Albino Zertuche	39	22	17
Aljojuca	126	67	59
Altepexi	573	298	275
Amixtlán	93	44	49
Amozoc	2 622	1 289	1 333
Aquixtla	182	88	94
Atempan	712	347	365
Atexcal	67	34	33
Atlequizayan	39	21	18
Atlixco	3 382	1 679	1 703
Atoyatempan	161	88	73
Atzala	31	17	14
Atzitzihuacán	293	158	135
Atzitzintla	309	176	133
Axutla	20	13	7
Ayotoxco de Guerrero	176	87	89
Calpan	329	161	168
Caltepec	74	32	42
Camocuautla	50	23	27
Cañada Morelos	483	253	230
Caxhuacan	61	30	31
Chalchicomula de Sesma	1 002	502	500
Chapulco	198	87	111
Chiautla	440	223	217
Chiautzingo	455	245	210
Chichiquila	723	363	360
Chiconcuautla	472	230	242
Chietla	718	381	337
Chigmecatitlán	18	8	10
Chignahuapan	1 354	678	676
Chignautla	876	428	448
Chila	124	61	63
Chila de la Sal	16	9	7
Chilchotla	662	301	361
Chinantla	65	31	34
Coatepec	15	7	8
Coatzingo	76	46	30
Cohetzala	28	11	17
Cohuecan	104	52	52
Coronango	995	476	519
Coxcatlán	497	229	268
Coyomeapan	456	206	250
Coyotepec	25	14	11
Cuapiaxtla de Madero	252	131	121
Cuautempan	183	88	95
Cuautinchán	290	129	161

(Continúa)

<1/4>

**Nacimientos registrados en la entidad por municipio de residencia  
de la madre según sexo  
2015 P/**

Cuadro 3.7

Municipio	Total	Hombres	Mujeres
Cuautlancingo	2 003	1 033	970
Cuayuca de Andrade	75	35	40
Cuetzalan del Progreso	1 248	649	599
Cuyoaco	392	189	203
Domingo Arenas	237	120	117
Eloxochitlán	348	172	176
Epatlán	116	48	68
Esperanza	332	177	155
Francisco Z. Mena	324	160	164
General Felipe Ángeles	541	255	286
Guadalupe	175	84	91
Guadalupe Victoria	394	215	179
Hermenegildo Galeana	169	85	84
Honey	170	85	85
Huaquechula	687	351	336
Huatlatlauca	137	75	62
Huauchinango	2 331	1 184	1 147
Huehuetla	349	168	181
Huehuetlán el Chico	193	94	99
Huehuetlán el Grande	171	77	94
Huejotzingo	1 795	885	910
Hueyapan	283	144	139
Hueytamalco	538	270	268
Hueytlalpan	136	67	69
Huitzilán de Serdán	415	204	211
Huitziltepec	135	59	76
Ixcamilpa de Guerrero	99	46	53
Ixcaquixtla	179	73	106
Ixtacamaxtitlán	536	277	259
Ixtepec	117	58	59
Izúcar de Matamoros	1 910	937	973
Jalpan	266	134	132
Jolalpan	271	137	134
Jonotla	111	57	54
Jopala	308	158	150
Juan C. Bonilla	615	300	315
Juan Galindo	162	83	79
Juan N. Méndez	129	58	71
Lafragua	195	96	99
La Magdalena Tlatlauquitepec	9	4	5
Libres	777	397	380
Los Reyes de Juárez	672	333	339
Mazapiltepec de Juárez	74	43	31
Mixtla	50	25	25
Molcaxac	142	73	69
Naupan	228	108	120
Nauzontla	67	34	33
Nealtican	426	223	203
Nicolás Bravo	177	91	86
Nopalucan	784	411	373
Ocotepec	105	56	49
Ocoyucan	995	513	482
Olintla	270	125	145
Oriental	443	214	229
Pahuatlán	547	278	269
Palmar de Bravo	1 285	649	636
Pantepec	411	212	199
Petlalcingo	186	89	97

(Continúa)

<2/4>

**Nacimientos registrados en la entidad por municipio de residencia de la madre según sexo 2015** P/

Cuadro 3.7

Municipio	Total	Hombres	Mujeres
Piaxtla	94	51	43
Puebla	30 816	15 570	15 246
Quecholac	1 556	797	759
Quimixtlán	656	308	348
Rafael Lara Grajales	407	192	215
San Andrés Cholula	1 959	1 024	935
San Antonio Cañada	149	73	76
San Diego la Mesa Tochimiltzingo	24	16	8
San Felipe Teotlalcingo	233	138	95
San Felipe Tepatlán	77	40	37
San Gabriel Chilac	412	202	210
San Gregorio Atzompa	204	103	101
San Jerónimo Tecuanipan	175	84	91
San Jerónimo Xayacatlán	49	23	26
San José Chiapa	252	129	123
San José Miahuatlán	318	162	156
San Juan Atenco	67	30	37
San Juan Atzompa	23	10	13
San Martín Texmelucan	3 686	1 788	1 898
San Martín Totoltepec	12	8	4
San Matías Tlalancaleca	488	250	238
San Miguel Ixitlán	6	4	2
San Miguel Xoxtla	291	158	133
San Nicolás Buenos Aires	299	162	137
San Nicolás de los Ranchos	350	179	171
San Pablo Anicano	78	50	28
San Pedro Cholula	2 913	1 466	1 447
San Pedro Yeloixtlahuaca	69	32	37
San Salvador el Seco	637	315	322
San Salvador el Verde	654	334	320
San Salvador Huixcolotla	357	165	192
San Sebastián Tlacotepec	274	143	131
Santa Catarina Tlaltempan	16	10	6
Santa Inés Ahuatempan	145	67	78
Santa Isabel Cholula	308	151	157
Santiago Miahuatlán	619	302	317
Santo Tomás Hueyotlipan	210	116	94
Soltepec	279	128	151
Tecali de Herrera	577	304	273
Tecamachalco	1 905	958	947
Tecomatlán	124	62	62
Tehuacán	7 095	3 576	3 519
Tehuiztzingo	288	134	154
Tenampulco	125	57	68
Teopantlán	62	26	36
Teotlalco	85	45	40
Tepanco de López	543	272	271
Tepango de Rodríguez	133	62	71
Tepatlatxco de Hidalgo	482	229	253
Tepeaca	2 287	1 134	1 153
Tepemaxalco	26	9	17
Tepeojuma	202	95	107
Tepetzintla	250	137	113
Tepexco	206	112	94
Tepexi de Rodríguez	476	256	220
Tepeyahualco	435	210	225
Tepeyahualco de Cuauhtémoc	78	37	41
Tetela de Ocampo	648	309	339

(Continúa)

<3/4>



**Nacimientos registrados en la entidad por municipio de residencia de la madre según sexo 2015** P/

Cuadro 3.7

Municipio	Total	Hombres	Mujeres
Teteles de Avila Castillo	137	70	67
Teziutlán	1 947	958	989
Tianguismanalco	289	140	149
Tilapa	180	100	80
Tlachichuca	735	344	391
Tlacotepec de Benito Juárez	1 597	821	776
Tlacuilotepec	362	192	170
Tlahuapan	931	456	475
Tlaltenango	161	74	87
Tlanepantla	126	69	57
Tlaola	635	333	302
Tlapacoya	192	114	78
Tlapanalá	212	106	106
Tlatlauquitepec	1 051	529	522
Tlaxco	115	70	45
Tochimilco	415	219	196
Tochtepec	516	256	260
Totoltepec de Guerrero	19	7	12
Tulcingo	246	123	123
Tuzamapan de Galeana	88	51	37
Tzicatlacoyan	159	77	82
Venustiano Carranza	770	380	390
Vicente Guerrero	852	388	464
Xayacatlán de Bravo	34	20	14
Xicotepec	1 705	889	816
Xicotlán	29	15	14
Xiutetelco	1 065	544	521
Xochiapulco	60	30	30
Xochiltepec	92	48	44
Xochitlán de Vicente Suárez	351	156	195
Xochitlán Todos Santos	169	86	83
Yaonáhuac	182	98	84
Yehualtepec	681	355	326
Zacapala	105	48	57
Zacapoaxtla	1 308	662	646
Zacatlán	1 928	963	965
Zapotitlán	210	116	94
Zapotitlán de Méndez	106	51	55
Zaragoza	345	173	172
Zautla	496	268	228
Zihuateutla	264	133	131
Zinacatepec	367	173	194
Zongozotla	87	47	40
Zoquiapan	50	27	23
Zoquitlán	685	339	346
Otro lugar de residencia	2 711	1 360	1 351
No especificado	3	3	0

<4/4>

Fuente: INEGI. Dirección Regional Oriente; *Estadísticas de natalidad*.

**Nacimientos donde la madre reside en la entidad por tamaño de la localidad de residencia de la madre según su grupo quinquenal de edad 2014**

Cuadro 3.8

Tamaño de la localidad	Total	Menores de 15 años	15 a 19 años	20 a 24 años	25 a 29 años	30 a 34 años	35 a 39 años	40 a 44 años	45 a 49 años	50 y más años	No especificado
<b>Total</b>	<b>150 633</b>	<b>557</b>	<b>27 698</b>	<b>47 296</b>	<b>34 969</b>	<b>22 797</b>	<b>10 737</b>	<b>2 735</b>	<b>207</b>	<b>20</b>	<b>3 617</b>
1 a 999 habitantes	<b>24 517</b>	111	4 758	7 870	5 536	3 689	1 771	558	41	2	181
1 000 a 1 999 habitantes	<b>15 801</b>	69	3 044	5 090	3 633	2 368	1 131	322	29	1	114
2 000 a 2 499 habitantes	<b>4 656</b>	19	902	1 536	1 094	645	341	95	6	0	18
2 500 a 4 999 habitantes	<b>18 338</b>	70	3 613	6 069	4 257	2 585	1 269	302	27	2	144
5 000 a 9 999 habitantes	<b>15 715</b>	63	3 098	5 280	3 690	2 170	1 026	248	18	2	120
10 000 a 14 999 habitantes	<b>7 227</b>	23	1 474	2 355	1 611	1 077	443	95	8	0	141
15 000 a 19 999 habitantes	<b>5 243</b>	18	1 009	1 745	1 242	778	338	76	7	0	30
20 000 a 29 999 habitantes	<b>7 874</b>	25	1 408	2 606	1 958	1 164	510	136	6	1	60
30 000 a 39 999 habitantes	<b>2 910</b>	11	481	897	761	472	230	41	5	3	9
40 000 a 49 999 habitantes	<b>1 271</b>	7	248	368	319	188	102	12	5	0	22
50 000 a 74 999 habitantes	<b>2 656</b>	4	429	831	647	428	227	51	3	0	36
75 000 a 99 999 habitantes	<b>8 090</b>	33	1 516	2 646	1 915	1 194	514	128	12	1	131
100 000 a 249 999 habitantes	<b>6 377</b>	19	1 075	1 938	1 579	1 125	464	111	7	1	58
250 000 a 499 999 habitantes	<b>0</b>	0	0	0	0	0	0	0	0	0	0
500 000 a 999 999 habitantes	<b>0</b>	0	0	0	0	0	0	0	0	0	0
1 000 000 a 1 499 999 habitantes	<b>27 566</b>	84	4 619	8 020	6 702	4 894	2 364	555	33	7	288
1 500 000 y más habitantes	<b>0</b>	0	0	0	0	0	0	0	0	0	0
No especificado	<b>2 392</b>	1	24	45	25	20	7	5	0	0	2 265

Fuente: INEGI. Dirección General de Estadísticas Sociodemográficas. *Estadísticas de natalidad*. [www.inegi.org.mx](http://www.inegi.org.mx) (11 de enero de 2016).

**Nacimientos registrados en la entidad por tamaño de la localidad de residencia de la madre según su grupo quinquenal de edad 2015 P/**

Cuadro 3.9

Tamaño de la localidad	Total	Menores de 15 años	15 a 19 años	20 a 24 años	25 a 29 años	30 a 34 años	35 a 39 años	40 a 44 años	45 a 49 años	50 y más años	No especificado
<b>Total</b>	<b>143 012</b>	<b>555</b>	<b>25 688</b>	<b>44 433</b>	<b>33 458</b>	<b>21 454</b>	<b>10 136</b>	<b>2 579</b>	<b>171</b>	<b>17</b>	<b>4 521</b>
1 a 999 habitantes	<b>22 983</b>	114	4 458	7 382	5 260	3 454	1 617	442	36	0	220
1 000 a 1 999 habitantes	<b>13 994</b>	83	2 728	4 487	3 262	1 974	994	303	25	0	138
2 000 a 2 499 habitantes	<b>4 275</b>	12	848	1 405	979	634	269	74	5	1	48
2 500 a 4 999 habitantes	<b>16 202</b>	55	3 249	5 313	3 805	2 197	1 068	255	20	3	237
5 000 a 9 999 habitantes	<b>14 054</b>	56	2 797	4 640	3 363	1 915	878	229	18	1	157
10 000 a 14 999 habitantes	<b>6 324</b>	21	1 233	2 066	1 563	903	416	75	6	2	39
15 000 a 19 999 habitantes	<b>4 688</b>	24	900	1 574	1 121	662	297	81	4	1	24
20 000 a 29 999 habitantes	<b>7 280</b>	26	1 360	2 419	1 764	1 086	457	107	5	1	55
30 000 a 39 999 habitantes	<b>2 466</b>	9	373	751	630	440	190	53	2	0	18
40 000 a 49 999 habitantes	<b>1 236</b>	4	196	357	350	189	69	17	0	0	54
50 000 a 74 999 habitantes	<b>3 099</b>	13	494	971	769	544	242	48	4	1	13
75 000 a 99 999 habitantes	<b>7 779</b>	27	1 413	2 466	1 837	1 157	583	116	5	1	174
100 000 a 249 999 habitantes	<b>6 557</b>	17	1 047	2 025	1 645	1 104	526	134	10	2	47
250 000 a 499 999 habitantes	<b>332</b>	0	34	95	98	65	28	11	1	0	0
500 000 a 999 999 habitantes	<b>373</b>	4	39	126	102	58	33	11	0	0	0
1 000 000 a 1 499 999 habitantes	<b>28 113</b>	87	4 455	8 225	6 824	5 010	2 435	612	29	4	432
1 500 000 y más habitantes	<b>273</b>	0	31	101	64	46	22	7	1	0	1
No especificado	<b>2 984</b>	3	33	30	22	16	12	4	0	0	2 864

Fuente: INEGI. Dirección Regional Oriente; *Estadísticas de natalidad*.

**Nacimientos donde la madre reside en la entidad por estado civil de la madre según su grupo quinquenal de edad 2014**

Cuadro 3.10

Estado civil	Total	Menores de 15 años	15 a 19 años	20 a 24 años	25 a 29 años	30 a 34 años	35 a 39 años	40 a 44 años	45 a 49 años	50 y más años	No especificado
<b>Total</b>	<b>150 633</b>	<b>557</b>	<b>27 698</b>	<b>47 296</b>	<b>34 969</b>	<b>22 797</b>	<b>10 737</b>	<b>2 735</b>	<b>207</b>	<b>20</b>	<b>3 617</b>
Soltera	15 602	153	4 234	5 234	2 849	1 775	920	269	25	2	141
Casada	32 408	15	2 345	7 807	9 368	7 660	3 800	920	65	4	424
En unión libre	95 168	352	20 198	32 717	21 433	12 557	5 604	1 420	103	10	774
Separada	718	6	150	210	168	99	62	14	0	2	7
Divorciada	159	1	41	38	27	37	12	0	0	0	3
Viuda	349	2	40	101	77	59	30	17	2	0	21
No especificado	6 229	28	690	1 189	1 047	610	309	95	12	2	2 247

Fuente: INEGI. Dirección General de Estadísticas Sociodemográficas. *Estadísticas de natalidad*. [www.inegi.org.mx](http://www.inegi.org.mx) (11 de enero de 2016).

**Nacimientos registrados en la entidad por estado civil de la madre según su grupo quinquenal de edad 2015 P/**

Cuadro 3.11

Estado civil	Total	Menores de 15 años	15 a 19 años	20 a 24 años	25 a 29 años	30 a 34 años	35 a 39 años	40 a 44 años	45 a 49 años	50 y más años	No especificado
<b>Total</b>	<b>143 012</b>	<b>555</b>	<b>25 688</b>	<b>44 433</b>	<b>33 458</b>	<b>21 454</b>	<b>10 136</b>	<b>2 579</b>	<b>171</b>	<b>17</b>	<b>4 521</b>
Soltera	15 255	141	4 018	5 092	2 899	1 684	922	273	24	3	199
Casada	29 200	15	1 794	6 747	8 483	7 020	3 503	860	61	4	713
En unión libre	94 066	385	19 560	32 071	21 688	12 475	5 552	1 387	81	10	857
Separada	512	3	108	160	107	70	42	14	0	0	8
Divorciada	90	0	15	33	16	15	8	1	0	0	2
Viuda	330	0	38	76	70	54	40	19	1	0	32
No especificado	3 559	11	155	254	195	136	69	25	4	0	2 710

Fuente: INEGI. Dirección Regional Oriente; *Estadísticas de natalidad*.



**Nacimientos donde la madre reside en la entidad según año de ocurrencia**  
**Serie anual de 2009 a 2014**

Cuadro 3.12

Año de registro	Año de ocurrencia							No especificado
	Total	2014	2013	2012	2011	2010	2009 y anteriores	
2014	<b>150 633</b>	85 183	43 854	8 423	4 039	2 287	6 841	6
2013	<b>140 507</b>	0	77 940	42 003	7 658	3 866	9 030	10
2012	<b>147 296</b>	0	0	80 190	42 977	8 256	15 864	9
2011	<b>146 865</b>	0	0	0	79 635	39 470	27 737	23
2010	<b>160 571</b>	0	0	0	0	80 299	80 246	26
2009	<b>155 738</b>	0	0	0	0	0	155 712	26

Fuente: INEGI. Dirección General de Estadísticas Sociodemográficas. *Estadísticas de natalidad*. [www.inegi.org.mx](http://www.inegi.org.mx) (11 de enero de 2016).

**Defunciones generales por municipio de residencia habitual del fallecido**  
**según sexo**  
**2014**

Cuadro 3.13

Municipio	Total	Hombres	Mujeres	No especificado
<b>Estado</b>	<b>33 730</b>	<b>18 256</b>	<b>15 468</b>	<b>6</b>
Acajete	331	174	157	0
Acateno	58	29	29	0
Acatlán	275	162	111	2
Acatzingo	245	146	99	0
Acteopan	30	17	13	0
Ahuacatlán	91	48	43	0
Ahuatlán	25	13	12	0
Ahuazotepec	64	35	29	0
Ahuehuetitla	27	16	11	0
Ajalpan	285	161	124	0
Albino Zertuche	10	7	3	0
Aljojuca	53	26	27	0
Altepexi	127	59	68	0
Amixtlán	31	13	18	0
Amozoc	350	184	166	0
Aquixtla	62	34	28	0
Atempan	116	76	40	0
Atexcal	36	20	16	0
Atlequizayan	17	11	6	0
Atlixco	957	507	450	0
Atoyatempan	48	26	22	0
Atzala	12	7	5	0
Atzitzihuacán	92	55	37	0
Atzitzintla	65	37	28	0
Axutla	13	7	6	0
Ayotoxco de Guerrero	62	34	28	0
Calpan	125	68	57	0
Caltepec	37	15	22	0
Camocuautla	23	12	11	0
Cañada Morelos	117	71	46	0
Caxhuacan	36	22	14	0
Chalchicomula de Sesma	282	156	126	0

(Continúa)

<1/5>

**Defunciones generales por municipio de residencia habitual del fallecido  
según sexo  
2014**

Cuadro 3.13

Municipio	Total	Hombres	Mujeres	No especificado
Chapulco	27	17	10	0
Chiautla	142	78	64	0
Chiautzingo	106	57	49	0
Chichiquila	91	58	33	0
Chiconcuautila	91	46	45	0
Chietla	282	151	131	0
Chigmecatitlán	21	10	11	0
Chignahuapan	280	146	134	0
Chignautla	138	82	56	0
Chila	48	23	25	0
Chila de la Sal	19	13	6	0
Chilchotla	128	71	57	0
Chinantla	22	14	8	0
Coatepec	11	5	6	0
Coatzingo	38	22	16	0
Cohetzala	16	9	7	0
Cohuecan	32	17	15	0
Coronango	179	108	71	0
Coxcatlán	139	85	54	0
Coyomeapan	97	59	38	0
Coyotepec	19	10	9	0
Cuapiaxtla de Madero	40	19	21	0
Cuautempan	61	32	29	0
Cuautinchán	56	25	31	0
Cuautlancingo	370	193	177	0
Cuayuca de Andrade	34	19	15	0
Cuetzalan del Progreso	308	175	133	0
Cuyoaco	81	38	43	0
Domingo Arenas	30	14	16	0
Eloxochitlán	65	43	22	0
Epatlán	35	21	14	0
Esperanza	108	57	51	0
Francisco Z. Mena	111	71	40	0
General Felipe Ángeles	103	52	51	0
Guadalupe	58	37	21	0
Guadalupe Victoria	114	68	46	0
Hermenegildo Galeana	33	19	14	0
Honey	48	27	21	0
Huaquechula	214	120	94	0
Huatlatlauca	64	28	36	0
Huauchinango	527	291	236	0
Huehuetla	103	63	40	0
Huehuetlán el Chico	86	40	46	0
Huehuetlán el Grande	59	29	30	0
Huejotzingo	328	158	170	0
Hueyapan	86	57	29	0
Hueytamalco	162	91	71	0
Hueytlalpan	40	28	12	0
Huitzilán de Serdán	74	51	23	0
Huitziltepec	37	24	13	0
Ixcamilpa de Guerrero	27	13	14	0
Ixcaquixtla	41	25	16	0
Ixtacamaxtitlán	145	87	58	0
Iztepec	40	24	16	0
Izúcar de Matamoros	550	307	242	1
Jalpan	105	59	46	0
Jolalpan	98	50	48	0
Jonotla	46	24	22	0

(Continúa)

<2/5>

**Defunciones generales por municipio de residencia habitual del fallecido  
según sexo  
2014**

Cuadro 3.13

Municipio	Total	Hombres	Mujeres	No especificado
Jopala	93	52	41	0
Juan C. Bonilla	103	53	50	0
Juan Galindo	69	28	41	0
Juan N. Méndez	32	14	18	0
Lafragua	55	29	26	0
La Magdalena Tlatlauquitepec	2	0	2	0
Libres	167	97	70	0
Los Reyes de Juárez	119	60	59	0
Mazapiltepec de Juárez	18	9	9	0
Mixtla	21	8	13	0
Molcaxac	48	28	20	0
Naupan	75	39	36	0
Nauzontla	36	23	13	0
Nealtican	68	45	23	0
Nicolás Bravo	44	28	16	0
Nopalucan	139	79	60	0
Ocotepc	49	24	25	0
Ocoyucan	143	74	69	0
Olintla	83	48	35	0
Oriental	89	51	38	0
Pahuatlán	129	66	63	0
Palmar de Bravo	214	119	95	0
Pantepec	143	70	73	0
Petlalcingo	77	42	35	0
Pixtla	54	31	23	0
Puebla	8 509	4 411	4 098	0
Quecholac	227	138	89	0
Quimixtlán	121	57	64	0
Rafael Lara Grajales	78	40	38	0
San Andrés Cholula	490	275	215	0
San Antonio Cañada	28	15	13	0
San Diego la Mesa Tochimiltzingo	10	5	5	0
San Felipe Teotlalcingo	70	43	27	0
San Felipe Tepatlán	28	14	14	0
San Gabriel Chilac	86	42	44	0
San Gregorio Atzompa	49	23	26	0
San Jerónimo Tecuanipan	38	21	17	0
San Jerónimo Xayacatlán	32	10	22	0
San José Chiapa	47	27	20	0
San José Miahuatlán	85	45	40	0
San Juan Atenco	28	11	17	0
San Juan Atzompa	6	4	2	0
San Martín Texmelucan	732	388	344	0
San Martín Totoltepec	4	3	1	0
San Matías Tlalancaleca	83	44	39	0
San Miguel Ixitlán	11	7	4	0
San Miguel Xoxtla	61	35	26	0
San Nicolás Buenos Aires	54	23	31	0
San Nicolás de los Ranchos	93	55	38	0
San Pablo Anicano	18	10	8	0
San Pedro Cholula	728	395	333	0
San Pedro Yeloixtlahuaca	26	17	9	0
San Salvador el Seco	182	103	79	0
San Salvador el Verde	134	73	61	0
San Salvador Huixcolotla	55	35	20	0
San Sebastián Tlacotepec	56	33	23	0
Santa Catarina Tlaltempan	12	5	7	0
Santa Inés Ahuatempan	50	25	25	0

(Continúa)

<3/5>

**Defunciones generales por municipio de residencia habitual del fallecido  
según sexo  
2014**

Cuadro 3.13

Municipio	Total	Hombres	Mujeres	No especificado
Santa Isabel Cholula	58	32	26	0
Santiago Miahuatlán	89	50	39	0
Santo Tomás Hueyotlipán	56	30	26	0
Soltepec	69	43	26	0
Tecali de Herrera	114	60	53	1
Tecamachalco	376	217	159	0
Tecomatlán	45	22	23	0
Tehuacán	1 340	729	611	0
Tehuiztzingo	98	45	53	0
Tenampulco	59	33	26	0
Teopantlán	38	17	21	0
Teotlalco	18	12	6	0
Tepanco de López	101	51	50	0
Tepango de Rodríguez	36	20	16	0
Tepatlatxco de Hidalgo	108	58	50	0
Tepeaca	379	213	166	0
Tepemaxalco	8	3	5	0
Tepeojuma	74	40	34	0
Tepetzintla	63	36	27	0
Tepexco	46	24	22	0
Tepexi de Rodríguez	136	79	57	0
Tepeyahualco	95	51	44	0
Tepeyahualco de Cuauhtémoc	21	12	9	0
Tetela de Ocampo	180	88	92	0
Teteles de Avila Castillo	34	25	9	0
Teziutlán	550	299	251	0
Tianguismanalco	84	41	43	0
Tilapa	74	31	43	0
Tlachichuca	202	113	89	0
Tlacoatepec de Benito Juárez	237	128	109	0
Tlacuilotepec	92	45	47	0
Tlahuapan	206	121	85	0
Tlaltenango	31	19	12	0
Tlanepantla	22	9	13	0
Tlaola	98	56	42	0
Tlapacoya	24	14	10	0
Tlapanalá	55	31	24	0
Tlatlauquitepec	311	182	129	0
Tlaxco	38	19	19	0
Tochimilco	131	69	62	0
Tochtepec	90	52	38	0
Totoltepec de Guerrero	9	4	5	0
Tulcingo	69	45	24	0
Tuzamapan de Galeana	40	23	17	0
Tzicatlacoyan	42	20	22	0
Venustiano Carranza	179	102	77	0
Vicente Guerrero	143	85	58	0
Xayacatlán de Bravo	10	6	4	0
Xicotepec	473	283	189	1
Xicotlán	11	7	4	0
Xiutetelco	217	116	101	0
Xochiapulco	38	19	19	0
Xochiltepec	32	18	14	0
Xochitlán de Vicente Suárez	92	58	34	0
Xochitlán Todos Santos	41	23	18	0
Yaonáhuac	49	24	25	0
Yehualtepec	110	57	53	0
Zacapala	32	22	10	0

(Continúa)

<4/5>



**Defunciones generales por municipio de residencia habitual del fallecido según sexo 2014**

Cuadro 3.13

Municipio	Total	Hombres	Mujeres	No especificado
Zacapoaxtla	294	171	123	0
Zacatlán	418	229	188	1
Zapotitlán	47	26	21	0
Zapotitlán de Méndez	44	26	18	0
Zaragoza	83	45	38	0
Zautla	147	68	79	0
Zihuateutla	84	45	39	0
Zinacatepec	102	39	63	0
Zongozotla	30	11	19	0
Zoquiapan	26	14	12	0
Zoquitlán	158	90	68	0
No especificado	8	4	4	0

<5/5>

Fuente: INEGI. Dirección General de Estadísticas Sociodemográficas. *Estadísticas de mortalidad*. [www.inegi.org.mx](http://www.inegi.org.mx) (7 de junio de 2016).

**Defunciones generales de residencia habitual en la entidad por grupo de edad del fallecido según sexo 2014**

Cuadro 3.14

Grupo de edad	Total	Hombres	Mujeres	No especificado
<b>Total</b>	<b>33 730</b>	<b>18 256</b>	<b>15 468</b>	<b>6</b>
Menores de 1 año	1 805	1 016	788	1
1 a 4 años	325	181	144	0
5 a 14 años	363	212	151	0
15 a 24 años	1 028	730	298	0
25 a 34 años	1 175	839	336	0
35 a 44 años	1 906	1 282	624	0
45 a 64 años	7 577	4 445	3 132	0
65 y más años	19 370	9 406	9 964	0
No especificado	181	145	31	5

Fuente: INEGI. Dirección General de Estadísticas Sociodemográficas. *Estadísticas de mortalidad*. [www.inegi.org.mx](http://www.inegi.org.mx) (7 de junio de 2016).

**Defunciones generales por tamaño de la localidad de residencia habitual del fallecido según su grupo de edad 2014**

Cuadro 3.15

Tamaño de la localidad	Total	Menores de 1 año	1 a 4 años	5 a 14 años	15 a 24 años	25 a 34 años	35 a 44 años	45 a 64 años	65 y más años	No especificado
<b>Total</b>	<b>33 730</b>	<b>1 805</b>	<b>325</b>	<b>363</b>	<b>1 028</b>	<b>1 175</b>	<b>1 906</b>	<b>7 577</b>	<b>19 370</b>	<b>181</b>
1 a 999 habitantes	<b>6 479</b>	317	81	66	197	213	325	1 379	3 896	5
1 000 a 1 999 habitantes	<b>3 402</b>	193	42	32	111	116	210	687	2 010	1
2 000 a 2 499 habitantes	<b>916</b>	62	10	12	22	33	45	186	545	1
2 500 a 4 999 habitantes	<b>3 567</b>	217	33	40	121	109	177	728	2 139	3
5 000 a 9 999 habitantes	<b>3 013</b>	202	46	39	98	107	179	726	1 615	1
10 000 a 14 999 habitantes	<b>1 220</b>	75	8	12	56	57	81	279	652	0
15 000 a 19 999 habitantes	<b>959</b>	51	5	19	39	42	50	236	515	2
20 000 a 29 999 habitantes	<b>1 272</b>	79	13	23	47	44	86	306	673	1
30 000 a 39 999 habitantes	<b>696</b>	33	3	5	17	28	58	166	386	0
40 000 a 49 999 habitantes	<b>341</b>	20	0	4	10	10	10	88	199	0
50 000 a 74 999 habitantes	<b>703</b>	33	7	8	12	21	46	158	418	0
75 000 a 99 999 habitantes	<b>1 784</b>	90	16	18	54	66	102	448	990	0
100 000 a 249 999 habitantes	<b>1 113</b>	64	6	11	28	34	74	310	582	4
250 000 a 499 999 habitantes	<b>0</b>	0	0	0	0	0	0	0	0	0
500 000 a 999 999 habitantes	<b>0</b>	0	0	0	0	0	0	0	0	0
1 000 000 a 1 499 999 habitantes	<b>7 964</b>	352	53	67	208	286	447	1 852	4 697	2
1 500 000 y más habitantes	<b>0</b>	0	0	0	0	0	0	0	0	0
No especificado	<b>301</b>	17	2	7	8	9	16	28	53	161

Fuente: INEGI. Dirección General de Estadísticas Sociodemográficas. *Estadísticas de mortalidad*. [www.inegi.org.mx](http://www.inegi.org.mx) (7 de junio de 2016).

**Defunciones generales de residencia habitual en la entidad  
por principales causas de muerte  
2014**

Cuadro 3.16

Causa	Defunciones generales
<b>Total</b>	<b>33 730</b>
26-29 Enfermedades del corazón	5 865
28 Enfermedades isquémicas del corazón	3 609
Resto de las enfermedades del corazón	2 256
20D Diabetes mellitus	5 642
08-15 Tumores malignos	3 477
35L-35M Enfermedades del hígado	2 809
35L Enfermedad alcohólica del hígado	1 136
Resto de las enfermedades del hígado	1 673
30 Enfermedades cerebrovasculares	1 914
E49-E53, E57-E58 Accidentes	1 784
E49B De tráfico de vehículos de motor	732
Resto de los accidentes	1 052
33G Enfermedades pulmonares obstructivas crónicas	1 051
33B-33C Influenza y neumonía	900
38C Insuficiencia renal	868
46 Ciertas afecciones originadas en el período perinatal a/	801
46F Dificultad respiratoria del recién nacido y otros trastornos respiratorios originados en el período perinatal	363
Resto de ciertas afecciones originadas en el período perinatal	438
47 Malformaciones congénitas, deformidades y anomalías cromosómicas	655
E55 Agresiones	563
21 Desnutrición y otras deficiencias nutricionales	556
19A-19B Anemias	297
22C Síndrome de dependencia del alcohol	297
E54 Lesiones autoinfligidas intencionalmente	277
33D-33E Bronquitis crónica y la no especificada, enfisema y asma	233
03I Septicemia	201
<b>(Continúa)</b>	<b>&lt;1/2&gt;</b>

**Defunciones generales de residencia habitual en la entidad  
por principales causas de muerte  
2014**

Cuadro 3.16

Causa	Defunciones generales
06H Enfermedad por virus de la inmunodeficiencia humana	181
01 Enfermedades infecciosas intestinales	139
Resto de las causas b/	5 220

<2/2>

Nota: Las clasificaciones que aparecen en este tabulado, así como su respectiva clave, corresponden al manejo establecido en la *Lista Mexicana de Enfermedades*, misma que es utilizada como documento normativo en la materia que contiene diferentes niveles de agrupación y que se basa en la lista detallada de la *Clasificación Internacional de Enfermedades* en su 10a. revisión, para lograr la comparabilidad estadística del fenómeno.

Con base en las denominaciones que presenta esta lista, fueron seleccionadas y ordenadas de manera decreciente las principales causas de muerte, según su frecuencia respecto al total.

Los códigos que aparecen en cada concepto corresponden a la clave de la lista mexicana.

a/ Incluye tétanos neonatal, (A33).

b/ Incluye 714 casos de síntomas, signos y hallazgos anormales clínicos y de laboratorio, no clasificados en otra parte.

Fuente: INEGI. Dirección General de Estadísticas Sociodemográficas. *Estadísticas de mortalidad*. [www.inegi.org.mx](http://www.inegi.org.mx) (7 de junio de 2016).

**Defunciones de menores de un año de edad por municipio  
de residencia habitual del fallecido según sexo  
2014**

Cuadro 3.17

Municipio	Total	Hombres	Mujeres	No especificado
<b>Estado</b>	<b>1 805</b>	<b>1 016</b>	<b>788</b>	<b>1</b>
Acajete	24	12	12	0
Acateno	2	0	2	0
Acatlán	13	9	3	1
Acatzingo	27	22	5	0
Ahuacatlán	1	1	0	0
Ahuatlán	1	1	0	0
Ahuazotepec	4	2	2	0
Ajalpan	17	11	6	0
Albino Zertuche	1	1	0	0
Aljojuca	1	1	0	0
Altepexi	5	3	2	0
Amixtlán	1	0	1	0
Amozoc	30	17	13	0
Aquixtla	1	1	0	0
Atempan	13	7	6	0
Atexcal	1	1	0	0
Atlequizayan	1	0	1	0
Atlixco	42	22	20	0
Atoyatempan	3	1	2	0
Atzitzihuacán	3	3	0	0
Atzitzintla	2	2	0	0
Ayotoxco de Guerrero	4	1	3	0
Calpan	1	0	1	0
Camocuautla	1	1	0	0
Cañada Morelos	6	4	2	0
Caxhuacan	3	1	2	0
Chalchicomula de Sesma	16	10	6	0

(Continúa)

<1/4>



**Defunciones de menores de un año de edad por municipio  
de residencia habitual del fallecido según sexo  
2014**

Cuadro 3.17

Municipio	Total	Hombres	Mujeres	No especificado
Chiautla	1	1	0	0
Chiautzingo	4	2	2	0
Chichiquila	4	4	0	0
Chiconcuautla	4	3	1	0
Chietla	7	4	3	0
Chignahuapan	15	9	6	0
Chignautla	16	10	6	0
Chila	1	1	0	0
Chilchotla	11	5	6	0
Chinantla	1	1	0	0
Coatepec	1	0	1	0
Coatzingo	1	1	0	0
Cohuecan	3	2	1	0
Coronango	11	8	3	0
Coxcatlán	3	2	1	0
Coyomeapan	5	3	2	0
Cuapixtla de Madero	1	0	1	0
Cuautempan	3	2	1	0
Cuautinchán	3	3	0	0
Cuautlancingo	22	11	11	0
Cuayuca de Andrade	2	0	2	0
Cuetzalan del Progreso	28	16	12	0
Cuyoaco	3	0	3	0
Domingo Arenas	2	0	2	0
Eloxochitlán	3	2	1	0
Epatlán	1	0	1	0
Esperanza	7	3	4	0
Francisco Z. Mena	3	1	2	0
General Felipe Ángeles	10	5	5	0
Guadalupe	2	0	2	0
Guadalupe Victoria	7	2	5	0
Honey	3	0	3	0
Huaquechula	5	2	3	0
Huatlatlauca	1	1	0	0
Huauchinango	29	18	11	0
Huehuetla	8	6	2	0
Huehuetlán el Chico	4	3	1	0
Huehuetlán el Grande	3	1	2	0
Huejotzingo	24	10	14	0
Hueyapan	5	3	2	0
Hueytamalco	11	4	7	0
Huitzilan de Serdán	7	5	2	0
Huitziltepec	3	1	2	0
Ixcaquixtla	2	1	1	0
Ixtacamaxitlán	7	6	1	0
Izúcar de Matamoros	23	13	10	0
Jalpan	6	1	5	0
Jolalpan	8	3	5	0
Jonotla	3	0	3	0
Jopala	5	3	2	0
Juan C. Bonilla	7	4	3	0
Juan N. Méndez	1	0	1	0
Lafragua	2	1	1	0
Libres	8	1	7	0
Los Reyes de Juárez	10	5	5	0
Mazapiltepec de Juárez	1	1	0	0
Mixtla	1	1	0	0
Molcaxac	2	1	1	0

(Continúa)

<2/4>

**Defunciones de menores de un año de edad por municipio  
de residencia habitual del fallecido según sexo  
2014**

Cuadro 3.17

Municipio	Total	Hombres	Mujeres	No especificado
Naupan	4	1	3	0
Nauzontla	1	1	0	0
Nealtican	7	5	2	0
Nicolás Bravo	1	1	0	0
Nopalucan	18	10	8	0
Ocotepec	2	1	1	0
Ocoyucan	9	7	2	0
Olintla	8	3	5	0
Oriental	11	6	5	0
Pahuatlán	8	6	2	0
Palmar de Bravo	26	14	12	0
Pantepec	3	0	3	0
Piaxtla	2	2	0	0
Puebla	387	233	154	0
Quecholac	22	13	9	0
Quimixtlán	6	3	3	0
Rafael Lara Grajales	6	2	4	0
San Andrés Cholula	30	16	14	0
San Antonio Cañada	4	3	1	0
San Felipe Teotlalcingo	3	2	1	0
San Gregorio Atzompa	4	4	0	0
San Jerónimo Tecuanipan	1	1	0	0
San José Chiapa	3	2	1	0
San José Miahuatlán	3	2	1	0
San Juan Atenco	1	1	0	0
San Martín Texmelucan	40	24	16	0
San Matías Tlalancaleca	3	3	0	0
San Miguel Xoxtla	6	3	3	0
San Nicolás Buenos Aires	6	3	3	0
San Nicolás de los Ranchos	3	3	0	0
San Pedro Cholula	32	13	19	0
San Salvador el Seco	15	9	6	0
San Salvador el Verde	17	7	10	0
San Salvador Huixcolotla	7	3	4	0
San Sebastián Tlacotepec	6	4	2	0
Santa Inés Ahuatempan	1	0	1	0
Santa Isabel Cholula	4	1	3	0
Santiago Miahuatlán	7	5	2	0
Santo Tomás Hueyotlipan	5	2	3	0
Soltepec	4	3	1	0
Tecali de Herrera	6	2	4	0
Tecamachalco	24	11	13	0
Tecomatlán	1	0	1	0
Tehuacán	77	44	33	0
Tehuiztzingo	4	3	1	0
Tenampulco	1	1	0	0
Teopantlán	2	0	2	0
Tepanco de López	5	1	4	0
Tepango de Rodríguez	3	0	3	0
Tepatlatxco de Hidalgo	9	8	1	0
Tepeaca	34	19	15	0
Tepeojuma	2	2	0	0
Tepetzintla	4	3	1	0
Tepexco	1	1	0	0
Tepexi de Rodríguez	5	2	3	0
Tepeyahualco	9	3	6	0
Tetela de Ocampo	4	1	3	0
Teteles de Avila Castillo	2	1	1	0

(Continúa)

<3/4>

**Defunciones de menores de un año de edad por municipio de residencia habitual del fallecido según sexo 2014**

Cuadro 3.17

Municipio	Total	Hombres	Mujeres	No especificado
Teziutlán	28	12	16	0
Tianguismanalco	3	3	0	0
Tilapa	1	0	1	0
Tlachichuca	10	5	5	0
Tlacoatepec de Benito Juárez	19	16	3	0
Tlacuilotepec	3	1	2	0
Tlahuapan	24	12	12	0
Tlaltenango	1	1	0	0
Tlanepantla	2	1	1	0
Tlapacoya	1	0	1	0
Tlapanalá	6	3	3	0
Tlatlauquitepec	20	15	5	0
Tlaxco	3	2	1	0
Tochimilco	7	3	4	0
Tochtepec	4	1	3	0
Tuzamapan de Galeana	1	1	0	0
Tzicatlacoyan	6	3	3	0
Venustiano Carranza	10	6	4	0
Vicente Guerrero	10	3	7	0
Xicotepec	15	8	7	0
Xiutetelco	27	18	9	0
Xochitlán de Vicente Suárez	4	3	1	0
Xochitlán Todos Santos	2	2	0	0
Yaonáhuac	2	0	2	0
Yehualtepec	7	5	2	0
Zacapala	2	1	1	0
Zacapoaxtla	20	11	9	0
Zacatlán	19	10	9	0
Zapotitlán	1	1	0	0
Zapotitlán de Méndez	3	1	2	0
Zaragoza	2	2	0	0
Zautla	12	5	7	0
Zihuateutla	3	2	1	0
Zinacatepec	1	0	1	0
Zongozotla	4	3	1	0
Zoquiapan	1	0	1	0
Zoquitlán	4	2	2	0

<4/4>

Fuente: INEGI. Dirección General de Estadísticas Sociodemográficas. *Estadísticas de mortalidad*. [www.inegi.org.mx](http://www.inegi.org.mx) (7 de junio de 2016).

**Defunciones de menores de un año de edad de residencia habitual en la entidad por principales causas de muerte 2014**

Cuadro 3.18

Causa	Defunciones de menores de un año de edad
<b>Total</b>	<b>1 805</b>
46 Ciertas afecciones originadas en el período perinatal a/	801
46F Dificultad respiratoria del recién nacido y otros trastornos respiratorios originados en el período perinatal	363
Resto de ciertas afecciones originadas en el período perinatal	438

(Continúa)

<1/2>

**Defunciones de menores de un año de edad de residencia habitual en la entidad  
por principales causas de muerte  
2014**

Cuadro 3.18

Causa	Defunciones de menores de un año de edad
47 Malformaciones congénitas, deformidades y anomalías cromosómicas	478
47E Malformaciones congénitas del sistema circulatorio	266
Resto de las malformaciones congénitas, deformidades y anomalías cromosómicas	212
33B-33C Influenza y neumonía	103
E49-E53, E57-E58 Accidentes	44
01 Enfermedades infecciosas intestinales	37
21 Desnutrición y otras deficiencias nutricionales	29
32A-32D,33A,33K Infecciones respiratorias agudas	27
33A Bronquitis y bronquiolitis agudas	21
Resto de las infecciones respiratorias agudas	6
03I Septicemia	22
35A Enfermedades del esófago	15
26-29 Enfermedades del corazón	11
29 Enfermedades de la circulación pulmonar y otras enfermedades del corazón	11
30 Enfermedades cerebrovasculares	9
35I Íleo paralítico y obstrucción intestinal sin hernia	7
05C Micosis	6
23G Epilepsia	6
38C Insuficiencia renal	6
19A-19B Anemias	5
35L-35M Enfermedades del hígado	5
08-15 Tumores malignos	4
E55 Agresiones	3
19C Ciertos trastornos que afectan el mecanismo de la inmunidad	2
Resto de las causas b/	185

<2/2>

Nota: Las clasificaciones que aparecen en este tabulado, así como su respectiva clave, corresponden al manejo establecido en la *Lista Mexicana de Enfermedades*, misma que es utilizada como documento normativo en la materia que contiene diferentes niveles de agrupación y que se basa en la lista detallada de la *Clasificación Internacional de Enfermedades* en su 10a. revisión, para lograr la comparabilidad estadística del fenómeno.

Con base en las denominaciones que presenta esta lista, fueron seleccionadas y ordenadas de manera decreciente las principales causas de muerte, según su frecuencia respecto al total.

Los códigos que aparecen en cada concepto corresponden a la clave de la lista mexicana.

a/ Incluye tétanos neonatal, (A33).

b/ Incluye 91 casos de síntomas, signos y hallazgos anormales clínicos y de laboratorio, no clasificados en otra parte.

Fuente: INEGI. Dirección General de Estadísticas Sociodemográficas. *Estadísticas de mortalidad*. [www.inegi.org.mx](http://www.inegi.org.mx) (7 de junio de 2016).

**Defunciones accidentales y violentas por sexo y grupo quinquenal de edad del fallecido según sitio donde ocurrió la lesión 2014**

Cuadro 3.19  
1a. parte

Sexo Grupo de edad	Total	Área comercial o de servicios	Área industrial (taller, fábrica u obra)	Área deportiva	Calle o carretera (vía pública)	Escuela u oficina pública
<b>Total b/</b>	<b>2 848</b>	<b>43</b>	<b>26</b>	<b>6</b>	<b>1 214</b>	<b>9</b>
Menores de 1 año	57	0	1	0	4	1
1 a 4 años	81	2	1	0	20	0
5 a 9 años	56	0	0	0	23	0
10 a 14 años	71	1	0	0	23	1
15 a 19 años	242	0	4	1	113	0
20 a 24 años	280	3	0	0	158	0
25 a 29 años	216	3	6	1	115	0
30 a 34 años	214	5	6	1	114	0
35 a 39 años	195	3	4	0	93	1
40 a 44 años	181	3	0	0	99	1
45 a 49 años	174	7	0	0	85	1
50 a 54 años	158	6	0	1	83	0
55 a 59 años	143	1	3	1	59	3
60 a 64 años	122	1	0	0	50	0
65 y más años	542	7	0	1	131	1
No especificado	116	1	1	0	44	0
<b>Hombres</b>	<b>2 238</b>	<b>34</b>	<b>21</b>	<b>6</b>	<b>1 007</b>	<b>8</b>
Menores de 1 año	36	0	0	0	2	1
1 a 4 años	48	0	0	0	12	0
5 a 9 años	37	0	0	0	13	0
10 a 14 años	54	1	0	0	19	1
15 a 19 años	195	0	3	1	102	0
20 a 24 años	235	3	0	0	141	0
25 a 29 años	181	3	5	1	100	0
30 a 34 años	189	4	6	1	102	0
35 a 39 años	178	3	4	0	84	1
40 a 44 años	160	3	0	0	84	1
45 a 49 años	145	6	0	0	70	1
50 a 54 años	127	4	0	1	66	0
55 a 59 años	120	0	3	1	50	3
60 a 64 años	96	1	0	0	41	0
65 y más años	339	5	0	1	82	0
No especificado	98	1	0	0	39	0

(Continúa)

<1/4>



**Defunciones accidentales y violentas por sexo y grupo quinquenal de edad del fallecido según sitio donde ocurrió la lesión**  
**2014**

Cuadro 3.19  
1a. parte

Sexo Grupo de edad	Total	Área comercial o de servicios	Área industrial (taller, fábrica u obra)	Área deportiva	Calle o carretera (vía pública)	Escuela u oficina pública
Mujeres	<b>606</b>	9	4	0	207	1
Menores de 1 año	<b>21</b>	0	1	0	2	0
1 a 4 años	<b>33</b>	2	1	0	8	0
5 a 9 años	<b>19</b>	0	0	0	10	0
10 a 14 años	<b>17</b>	0	0	0	4	0
15 a 19 años	<b>47</b>	0	1	0	11	0
20 a 24 años	<b>45</b>	0	0	0	17	0
25 a 29 años	<b>35</b>	0	1	0	15	0
30 a 34 años	<b>25</b>	1	0	0	12	0
35 a 39 años	<b>17</b>	0	0	0	9	0
40 a 44 años	<b>21</b>	0	0	0	15	0
45 a 49 años	<b>29</b>	1	0	0	15	0
50 a 54 años	<b>31</b>	2	0	0	17	0
55 a 59 años	<b>23</b>	1	0	0	9	0
60 a 64 años	<b>26</b>	0	0	0	9	0
65 y más años	<b>203</b>	2	0	0	49	1
No especificado	<b>14</b>	0	0	0	5	0
No especificado	<b>4</b>	0	1	0	0	0
No especificado	<b>4</b>	0	1	0	0	0

<2/4>

**Defunciones accidentales y violentas por sexo y grupo quinquenal de edad del fallecido según sitio donde ocurrió la lesión 2014**

Cuadro 3.19  
2a. parte y última

Sexo Grupo de edad	Granja (rancho o parcela)	Vivienda colectiva a/	Vivienda particular	Otro	No especificado
<b>Total b/</b>	<b>118</b>	<b>8</b>	<b>748</b>	<b>291</b>	<b>385</b>
Menores de 1 año	0	0	36	2	13
1 a 4 años	2	0	37	9	10
5 a 9 años	2	1	16	7	7
10 a 14 años	5	0	28	9	4
15 a 19 años	13	0	57	34	20
20 a 24 años	8	0	52	33	26
25 a 29 años	5	1	41	26	18
30 a 34 años	11	1	38	22	16
35 a 39 años	14	0	42	20	18
40 a 44 años	7	1	35	18	17
45 a 49 años	7	0	38	14	22
50 a 54 años	4	1	34	13	16
55 a 59 años	7	0	41	12	16
60 a 64 años	3	2	32	9	25
65 y más años	24	1	218	35	124
No especificado	6	0	3	28	33
<b>Hombres</b>	<b>107</b>	<b>7</b>	<b>506</b>	<b>248</b>	<b>294</b>
Menores de 1 año	0	0	23	2	8
1 a 4 años	1	0	21	7	7
5 a 9 años	1	0	14	6	3
10 a 14 años	5	0	19	7	2
15 a 19 años	9	0	33	29	18
20 a 24 años	8	0	38	24	21
25 a 29 años	5	1	28	25	13
30 a 34 años	11	1	30	18	16
35 a 39 años	12	0	38	18	18
40 a 44 años	7	1	32	17	15
45 a 49 años	7	0	27	13	21
50 a 54 años	4	1	25	11	15
55 a 59 años	7	0	32	10	14
60 a 64 años	3	2	22	6	21
65 y más años	22	1	121	31	76
No especificado	5	0	3	24	26

(Continúa)

<3/4>

**Defunciones accidentales y violentas por sexo y grupo quinquenal de edad del fallecido según sitio donde ocurrió la lesión 2014**

Cuadro 3.19  
2a. parte y última

Sexo Grupo de edad	Granja (rancho o parcela)	Vivienda colectiva a/	Vivienda particular	Otro	No especificado
Mujeres	10	1	242	41	91
Menores de 1 año	0	0	13	0	5
1 a 4 años	1	0	16	2	3
5 a 9 años	1	1	2	1	4
10 a 14 años	0	0	9	2	2
15 a 19 años	4	0	24	5	2
20 a 24 años	0	0	14	9	5
25 a 29 años	0	0	13	1	5
30 a 34 años	0	0	8	4	0
35 a 39 años	2	0	4	2	0
40 a 44 años	0	0	3	1	2
45 a 49 años	0	0	11	1	1
50 a 54 años	0	0	9	2	1
55 a 59 años	0	0	9	2	2
60 a 64 años	0	0	10	3	4
65 y más años	2	0	97	4	48
No especificado	0	0	0	2	7
No especificado	1	0	0	2	0
No especificado	1	0	0	2	0

<4/4>

a/ Se refiere a lo que en ediciones anteriores se denominaba Institución residencial.

b/ Se refiere al total de hechos ocurridos en la entidad, independientemente de que esta fuese o no el lugar de residencia habitual del fallecido.

Fuente: INEGI. Dirección General de Estadísticas Sociodemográficas. *Estadísticas de mortalidad*. [www.inegi.org.mx](http://www.inegi.org.mx) (7 de junio de 2016).

**Defunciones accidentales y violentas por principales causas  
según sitio donde ocurrió la lesión  
2014**

Cuadro 3.20  
1a. parte

Causa	Total	Área comercial o de servicios	Área industrial (taller, fábrica u obra)	Área deportiva	Calle o carretera (vía pública)	Escuela u oficina pública
<b>Total b/</b>	<b>2 848</b>	<b>43</b>	<b>26</b>	<b>6</b>	<b>1 214</b>	<b>9</b>
Accidentes de transporte	766	1	0	0	723	0
Agresiones (homicidios)	565	9	2	3	264	2
Ahogamiento y sumersión accidentales	125	1	1	1	14	0
Caídas	212	13	6	0	36	3
Envenenamiento accidental por, y exposición a sustancias nocivas	73	1	0	0	8	0
Exposición al humo, fuego y llamas	16	1	1	0	0	0
Lesiones autoinfligidas intencionalmente (suicidios)	274	3	0	1	11	1
Resto de las causas	817	14	16	1	158	3

<1/3>

**Defunciones accidentales y violentas por principales causas  
según sitio donde ocurrió la lesión  
2014**

Cuadro 3.20  
2a. parte y última

Causa	Granja (rancho o parcela)	Vivienda colectiva a/	Vivienda particular	Otro	No especificado
<b>Total b/</b>	<b>118</b>	<b>8</b>	<b>748</b>	<b>291</b>	<b>385</b>
Accidentes de transporte	6	0	7	9	20
Agresiones (homicidios)	48	2	102	75	58
Ahogamiento y sumersión accidentales	16	1	22	64	5
Caídas	6	0	96	35	17
Envenenamiento accidental por, y exposición a sustancias nocivas	4	0	29	6	25
Exposición al humo, fuego y llamas	1	0	7	2	4
<b>(Continúa)</b>					

<2/3>

**Defunciones accidentales y violentas por principales causas según sitio donde ocurrió la lesión 2014**

Cuadro 3.20  
2a. parte y última

Causa	Granja (rancho o parcela)	Vivienda colectiva a/	Vivienda particular	Otro	No especificado
Lesiones autoinfligidas intencionalmente (suicidios)	10	3	211	29	5
Resto de las causas	27	2	274	71	251

<3/3>

Nota: La clasificación de causa de muerte utilizada en este cuadro corresponde a la lista 1 de tabulación de mortalidad, de la *Clasificación Internacional de Enfermedades* en su 10a. revisión.

a/ Se refiere a lo que en ediciones anteriores se denominaba Institución residencial.

b/ Se refiere al total de hechos ocurridos en la entidad, independientemente de que esta fuese o no el lugar de residencia habitual del fallecido.

Fuente: INEGI. Dirección General de Estadísticas Sociodemográficas. *Estadísticas de mortalidad*. [www.inegi.org.mx](http://www.inegi.org.mx) (7 de junio de 2016).

**Suicidios registrados de residencia habitual en la entidad por grupo quinquenal de edad según sexo 2014**

Cuadro 3.21

Grupo quinquenal de edad	Total	Hombres	Mujeres
<b>Total a/</b>	<b>277</b>	<b>209</b>	<b>68</b>
10 a 14 años	17	10	7
15 a 19 años	40	26	14
20 a 24 años	42	32	10
25 a 29 años	27	19	8
30 a 34 años	33	26	7
35 a 39 años	29	26	3
40 a 44 años	24	20	4
45 a 49 años	14	8	6
50 a 54 años	13	10	3
55 a 59 años	15	14	1
60 a 64 años	10	7	3
65 y más años	10	8	2
No especificado	3	3	0

a/ Se refiere a las personas de 10 y más años, dado que para los menores a esa edad el hecho se califica como accidente.

Fuente: INEGI. Dirección General de Estadísticas Sociodemográficas. *Estadísticas de mortalidad*. [www.inegi.org.mx](http://www.inegi.org.mx) (7 de junio de 2016).



# Matrimonios y divorcios registrados en la entidad por municipio de registro 2014

Cuadro 3.22

Municipio	Matrimonios	Divorcios
<b>Estado</b>	<b>17 525</b>	<b>3 207</b>
Acajete	175	2
Acateno	21	0
Acatlán	125	18
Acatzingo	109	0
Acteopan	14	0
Ahuacatlán	56	0
Ahuatlán	19	0
Ahuazotepec	30	0
Ahuehuetitla	5	0
Ajalpan	127	0
Albino Zertuche	15	0
Aljojuca	20	0
Altepexi	103	0
Amixtlán	13	0
Amozoc	273	2
Aquixtla	19	0
Atempan	34	0
Atexcal	14	0
Atlequizayan	12	0
Atlixco	506	92
Atoyatempan	21	0
Atzala	44	0
Atzitzihuacán	31	0
Atzitzintla	12	0
Axutla	5	0
Ayotoxco de Guerrero	17	0
Calpan	42	0
Caltepec	9	0
Camocuautla	12	0
Cañada Morelos	24	0
Caxhuacan	14	0
Chalchicomula de Sesma	64	10
Chapulco	29	0
Chiautla	86	19
Chiautzingo	41	0
Chichiquila	5	0
Chiconcuautla	21	0
Chietla	186	0
Chigmecatitlán	6	0
Chignahuapan	128	15
Chignautla	89	0
Chila	15	0
Chila de la Sal	8	0
Chilchotla	13	0
Chinantla	15	0
Coatepec	1	0
Coatzingo	19	0
Cohetzala	9	0
Cohuecan	13	0
Coronango	115	0
Coxcatlán	52	0
Coyomeapan	16	0
Coyotepec	16	0
Cuapiaxtla de Madero	29	0
Cuautempan	25	0
Cuautinchán	32	0

(Continúa)

<1/4>

# Matrimonios y divorcios registrados en la entidad por municipio de registro 2014

Cuadro 3.22

Municipio	Matrimonios	Divorcios
Cuatlancingo	298	8
Cuayuca de Andrade	16	0
Cuetzalan del Progreso	60	0
Cuyoaco	32	0
Domingo Arenas	50	0
Eloxochitlán	11	0
Epatlán	30	0
Esperanza	13	0
Francisco Z. Mena	32	0
General Felipe Ángeles	45	0
Guadalupe	29	0
Guadalupe Victoria	19	0
Hermenegildo Galeana	8	0
Honey	10	0
Huaquechula	119	0
Huatlatlauca	30	0
Huauchinango	225	84
Huehuetla	70	0
Huehuetlán el Chico	52	0
Huehuetlán el Grande	18	0
Huejotzingo	198	62
Hueyapan	28	0
Hueytamalco	37	0
Hueytlalpan	17	0
Huitzilan de Serdán	40	0
Huitziltepec	12	0
Ixcamilpa de Guerrero	18	0
Ixcaquixtla	26	0
Ixtacamaxtitlán	31	0
Iztepec	19	0
Izúcar de Matamoros	332	79
Jalpan	49	0
Jolalpan	56	0
Jonotla	8	0
Jopala	45	0
Juan C. Bonilla	110	0
Juan Galindo	120	0
Juan N. Méndez	26	0
Lafragua	19	0
La Magdalena Tlatlauquitepec	4	0
Libres	75	14
Los Reyes de Juárez	67	0
Mazapiltepec de Juárez	7	0
Mixtla	13	0
Molcaxac	28	0
Naupan	25	0
Nauzontla	21	0
Nealtican	46	0
Nicolás Bravo	26	0
Nopalucan	32	0
Ocoatepec	14	0
Ocoyucan	134	0
Olintla	25	0
Oriental	16	0
Pahuatlán	36	0
Palmar de Bravo	71	0
Pantepec	48	0
Petlacingo	20	0

(Continúa)

<2/4>

# Matrimonios y divorcios registrados en la entidad por municipio de registro 2014

Cuadro 3.22

Municipio	Matrimonios	Divorcios
Piaxtla	30	0
Puebla	4 833	2 018
Quecholac	114	0
Quimixtlán	13	0
Rafael Lara Grajales	51	0
San Andrés Cholula	486	4
San Antonio Cañada	10	0
San Diego la Mesa Tochimiltzingo	5	1
San Felipe Teotlalcingo	47	0
San Felipe Tepatlán	3	0
San Gabriel Chilac	54	0
San Gregorio Atzompa	29	1
San Jerónimo Tecuanipan	16	0
San Jerónimo Xayacatlán	17	0
San José Chiapa	15	0
San José Miahuatlán	40	0
San Juan Atenco	13	0
San Juan Atzompa	6	0
San Martín Texmelucan	337	4
San Martín Totoltepec	7	0
San Matías Tlalancaleca	65	0
San Miguel Ixitlán	4	0
San Miguel Xoxtla	48	0
San Nicolás Buenos Aires	21	0
San Nicolás de los Ranchos	33	0
San Pablo Anicano	14	0
San Pedro Cholula	670	170
San Pedro Yeloixtlahuaca	16	0
San Salvador el Seco	73	0
San Salvador el Verde	130	0
San Salvador Huixcolotla	32	0
San Sebastián Tlacotepec	12	0
Santa Catarina Tlaltempan	4	0
Santa Inés Ahuatempan	32	0
Santa Isabel Cholula	84	0
Santiago Miahuatlán	95	0
Santo Tomás Hueyotlipan	29	0
Soltepec	37	0
Tecali de Herrera	75	13
Tecamachalco	153	32
Tecomatlán	17	0
Tehuacán	762	235
Tehuiztzingo	57	0
Tenampulco	12	0
Teopantlán	8	0
Teotlalco	31	0
Tepanco de López	119	0
Tepango de Rodríguez	5	0
Tepatlatxco de Hidalgo	147	0
Tepeaca	187	62
Tepemaxalco	3	0
Tepeojuma	28	0
Tepetzintla	21	0
Tepexco	15	0
Tepexi de Rodríguez	63	9
Tepeyahualco	17	0
Tepeyahualco de Cuauhtémoc	13	0
Tetela de Ocampo	36	16

(Continúa)

<3/4>

# Matrimonios y divorcios registrados en la entidad por municipio de registro 2014

Cuadro 3.22

Municipio	Matrimonios	Divorcios
Teteles de Avila Castillo	23	0
Teziutlán	132	107
Tianguismanalco	60	0
Tilapa	47	0
Tlachichuca	53	0
Tlacotepec de Benito Juárez	172	0
Tlacuilotepec	29	0
Tlahuapan	92	1
Tlaltenango	10	0
Tlanepantla	17	0
Tlaola	48	0
Tlapacoya	14	0
Tlapanalá	37	0
Tlatlauquitepec	106	25
Tlaxco	9	0
Tochimilco	51	0
Tochtepec	33	0
Totoltepec de Guerrero	2	0
Tulcingo	49	1
Tuzamapan de Galeana	18	0
Tzicatlacoyan	28	0
Venustiano Carranza	150	0
Vicente Guerrero	45	0
Xayacatlán de Bravo	7	0
Xicotepec	213	24
Xicotlán	9	0
Xiutetelco	21	0
Xochiapulco	10	0
Xochiltepec	12	0
Xochitlán de Vicente Suárez	19	0
Xochitlán Todos Santos	29	0
Yaonáhuac	6	0
Yehualtepec	63	0
Zacapala	12	0
Zacapoaxtla	100	39
Zacatlán	219	40
Zapotitlán	41	0
Zapotitlán de Méndez	8	0
Zaragoza	20	0
Zautla	21	0
Zihuateutla	38	0
Zinacatepec	98	0
Zongozotla	26	0
Zoquiapan	2	0
Zoquitlán	12	0

<4/4>

Fuente: INEGI. Dirección General de Estadísticas Sociodemográficas. *Estadísticas de nupcialidad*. [www.inegi.org.mx](http://www.inegi.org.mx) (7 de junio de 2016).

**Matrimonios registrados por tipo de contrayente y grupo quinquenal de edad del primer contrayente según grupo quinquenal de edad del segundo contrayente 2014**

Cuadro 3.23

Tipo de contrayente Grupo quinquenal de edad del primer contrayente	Grupo quinquenal de edad del segundo contrayente										
	Total	Menores de 15 años	15 a 19 años	20 a 24 años	25 a 29 años	30 a 34 años	35 a 39 años	40 a 44 años	45 a 49 años	50 y más años	No especi- ficado
<b>Total</b>	<b>17 525</b>	<b>52</b>	<b>2 718</b>	<b>5 098</b>	<b>4 325</b>	<b>2 341</b>	<b>1 111</b>	<b>646</b>	<b>429</b>	<b>803</b>	<b>2</b>
Menores de 15 años	3	1	2	0	0	0	0	0	0	0	0
15 a 19 años	1 188	25	813	314	28	7	0	0	1	0	0
20 a 24 años	4 623	21	1 348	2 544	580	102	21	4	3	0	0
25 a 29 años	4 486	3	379	1 543	2 042	424	69	15	8	2	1
30 a 34 años	2 952	2	110	482	1 140	967	209	30	8	4	0
35 a 39 años	1 563	0	42	137	350	527	368	110	25	4	0
40 a 44 años	867	0	9	41	123	183	260	196	48	7	0
45 a 49 años	487	0	8	18	34	72	94	124	97	40	0
50 y más años	1 353	0	7	19	27	59	90	167	239	745	0
No especificado	3	0	0	0	1	0	0	0	0	1	1
Contrayentes hombre-mujer a/	17 525	52	2 718	5 098	4 325	2 341	1 111	646	429	803	2
Menores de 15 años	3	1	2	0	0	0	0	0	0	0	0
15 a 19 años	1 188	25	813	314	28	7	0	0	1	0	0
20 a 24 años	4 623	21	1 348	2 544	580	102	21	4	3	0	0
25 a 29 años	4 486	3	379	1 543	2 042	424	69	15	8	2	1
30 a 34 años	2 952	2	110	482	1 140	967	209	30	8	4	0
35 a 39 años	1 563	0	42	137	350	527	368	110	25	4	0
40 a 44 años	867	0	9	41	123	183	260	196	48	7	0
45 a 49 años	487	0	8	18	34	72	94	124	97	40	0
50 y más años	1 353	0	7	19	27	59	90	167	239	745	0
No especificado	3	0	0	0	1	0	0	0	0	1	1
Contrayentes del mismo sexo-hombres	0	0	0	0	0	0	0	0	0	0	0
Contrayentes del mismo sexo-mujeres	0	0	0	0	0	0	0	0	0	0	0

a/ La clasificación por grupo quinquenal de edad del primer contrayente corresponde a hombres y la del segundo contrayente a mujeres.

Fuente: INEGI. Dirección General de Estadísticas Sociodemográficas. *Estadísticas de nupcialidad*. [www.inegi.org.mx](http://www.inegi.org.mx) (7 de junio de 2016).



**Matrimonios registrados por tipo de contrayente y escolaridad del primer contrayente según escolaridad del segundo contrayente 2014**

Cuadro 3.24

Tipo de contrayente Escolaridad del primer contrayente	Escolaridad del segundo contrayente							
	Total	Sin escolaridad	Primaria	Secundaria o equivalente	Preparatoria o equivalente	Profesional	Otra	No especificado
<b>Total</b>	<b>17 525</b>	<b>332</b>	<b>2 161</b>	<b>3 895</b>	<b>4 501</b>	<b>4 991</b>	<b>186</b>	<b>1 459</b>
Sin escolaridad	293	138	92	30	18	6	3	6
Primaria	2 274	130	1 117	615	282	85	16	29
Secundaria o equivalente	4 250	38	653	2 110	982	384	38	45
Preparatoria o equivalente	4 388	9	224	871	2 362	821	55	46
Profesional	4 824	3	61	242	821	3 551	41	105
Otra	139	3	12	20	27	45	32	0
No especificado	1 357	11	2	7	9	99	1	1 228
Contrayentes hombre-mujer a/	17 525	332	2 161	3 895	4 501	4 991	186	1 459
Sin escolaridad	293	138	92	30	18	6	3	6
Primaria	2 274	130	1 117	615	282	85	16	29
Secundaria o equivalente	4 250	38	653	2 110	982	384	38	45
Preparatoria o equivalente	4 388	9	224	871	2 362	821	55	46
Profesional	4 824	3	61	242	821	3 551	41	105
Otra	139	3	12	20	27	45	32	0
No especificado	1 357	11	2	7	9	99	1	1 228
Contrayentes del mismo sexo-hombres	0	0	0	0	0	0	0	0
Contrayentes del mismo sexo-mujeres	0	0	0	0	0	0	0	0

Nota: Comprende estudios terminados e inconclusos, dentro de cada nivel educativo, para ambos contrayentes.

a/ La clasificación por escolaridad del primer contrayente corresponde a hombres y la del segundo contrayente a mujeres.

Fuente: INEGI. Dirección General de Estadísticas Sociodemográficas. *Estadísticas de nupcialidad*. [www.inegi.org.mx](http://www.inegi.org.mx) (7 de junio de 2016).

## Divorcios registrados por tipo de trámite según duración legal del matrimonio 2014

Cuadro 3.25

Tipo de trámite	Total	Menos de 1 año	1 año	2 a 5 años	6 a 9 años	10 y más años	No especificado
<b>Total</b>	<b>3 207</b>	<b>2</b>	<b>109</b>	<b>534</b>	<b>512</b>	<b>2 049</b>	<b>1</b>
Administrativo a/	190	0	38	89	30	33	0
Judicial b/	3 017	2	71	445	482	2 016	1
Mutuo consentimiento	2 178	0	64	356	363	1 394	1
Separación por 2 años o más independientemente del motivo	506	0	0	51	73	382	0
Abandono de hogar por más de 3 o 6 meses, sin causa justificada	260	1	4	29	35	191	0
Sevicia, amenazas o injurias o la violencia intrafamiliar	19	1	0	2	4	12	0
Negativa a contribuir voluntariamente o por sentencia del juez familiar al sostenimiento del hogar	18	0	1	3	3	11	0
Adulterio o infidelidad sexual	15	0	1	1	1	12	0
Incitación a la violencia	10	0	1	0	0	9	0
Hábitos de juego, embriaguez o drogas	3	0	0	2	0	1	0
Corrupción y/o maltrato a los hijos	2	0	0	1	1	0	0
Acusación calumniosa	2	0	0	0	0	2	0
Haber cometido delito doloso o infamante	2	0	0	0	1	1	0
Propuesta de prostitución	1	0	0	0	0	1	0
Enfermedad crónica o incurable y la impotencia incurable	1	0	0	0	1	0	0

a/ Es aquel que se tramita ante un oficial del Registro Civil y solo puede llevarse a cabo cuando los esposos son mayores de edad, no tienen hijos y de común acuerdo han liquidado su sociedad conyugal, si bajo ese régimen se casaron.

b/ Se refiere al que se tramita ante un juez de lo familiar, y puede ser voluntario o necesario. El primero procede cuando sea cual fuere la edad de los cónyuges y habiendo procreado hijos, están de acuerdo en disolver el vínculo conyugal por mutuo consentimiento, celebrando un convenio que someten a la aprobación del juez; el segundo, es solicitado por el cónyuge inocente cuando el otro ha cometido alguno de los hechos que se enuncian como causas de divorcio.

Fuente: INEGI. Dirección General de Estadísticas Sociodemográficas. *Estadísticas de nupcialidad*. [www.inegi.org.mx](http://www.inegi.org.mx) (7 de junio de 2016).

**Divorcios registrados por tipo de divorciante y grupo quinquenal de edad del primer divorciante según grupo quinquenal de edad del segundo divorciante 2014**

Cuadro 3.26

Tipo de divorciante Grupo quinquenal de edad del primer divorciante	Grupo quinquenal de edad del segundo divorciante										No especi- ficado
	Total	Menores de 15 años	15 a 19 años	20 a 24 años	25 a 29 años	30 a 34 años	35 a 39 años	40 a 44 años	45 a 49 años	50 y más años	
<b>Total</b>	<b>3 207</b>	<b>0</b>	<b>28</b>	<b>179</b>	<b>415</b>	<b>596</b>	<b>608</b>	<b>525</b>	<b>346</b>	<b>506</b>	<b>4</b>
Menores de 15 años	0	0	0	0	0	0	0	0	0	0	0
15 a 19 años	2	0	1	1	0	0	0	0	0	0	0
20 a 24 años	104	0	18	62	22	1	1	0	0	0	0
25 a 29 años	304	0	6	81	161	42	12	0	0	2	0
30 a 34 años	540	0	2	25	159	272	69	12	1	0	0
35 a 39 años	587	0	1	8	51	179	271	58	17	2	0
40 a 44 años	544	0	0	1	16	72	169	235	43	8	0
45 a 49 años	405	0	0	0	3	15	58	147	146	36	0
50 y más años	717	0	0	1	3	15	28	73	139	458	0
No especificado	4	0	0	0	0	0	0	0	0	0	4
<b>Divorciantes hombre-mujer a/</b>	<b>3 207</b>	<b>0</b>	<b>28</b>	<b>179</b>	<b>415</b>	<b>596</b>	<b>608</b>	<b>525</b>	<b>346</b>	<b>506</b>	<b>4</b>
Menores de 15 años	0	0	0	0	0	0	0	0	0	0	0
15 a 19 años	2	0	1	1	0	0	0	0	0	0	0
20 a 24 años	104	0	18	62	22	1	1	0	0	0	0
25 a 29 años	304	0	6	81	161	42	12	0	0	2	0
30 a 34 años	540	0	2	25	159	272	69	12	1	0	0
35 a 39 años	587	0	1	8	51	179	271	58	17	2	0
40 a 44 años	544	0	0	1	16	72	169	235	43	8	0
45 a 49 años	405	0	0	0	3	15	58	147	146	36	0
50 y más años	717	0	0	1	3	15	28	73	139	458	0
No especificado	4	0	0	0	0	0	0	0	0	0	4
<b>Divorciantes del mismo sexo-hombres</b>	<b>0</b>	<b>0</b>	<b>0</b>	<b>0</b>	<b>0</b>	<b>0</b>	<b>0</b>	<b>0</b>	<b>0</b>	<b>0</b>	<b>0</b>
<b>Divorciantes del mismo sexo-mujeres</b>	<b>0</b>	<b>0</b>	<b>0</b>	<b>0</b>	<b>0</b>	<b>0</b>	<b>0</b>	<b>0</b>	<b>0</b>	<b>0</b>	<b>0</b>

a/ La clasificación por grupo quinquenal de edad del primer divorciante corresponde a hombres y la del segundo divorciante a mujeres.

Fuente: INEGI. Dirección General de Estadísticas Sociodemográficas. *Estadísticas de nupcialidad*. [www.inegi.org.mx](http://www.inegi.org.mx) (7 de junio de 2016).

**Divorcios registrados por tipo de divorciante y escolaridad del primer divorciante según escolaridad del segundo divorciante 2014**

Cuadro 3.27

Tipo de divorciante Escolaridad del primer divorciante	Escolaridad del segundo divorciante								
	Total	Sin escolaridad	Primaria	Secundaria o equivalente	Preparatoria o equivalente	Profesional	Carrera técnica	Otra	No especificado
<b>Total</b>	<b>3 207</b>	<b>40</b>	<b>438</b>	<b>684</b>	<b>657</b>	<b>816</b>	<b>283</b>	<b>76</b>	<b>213</b>
Sin escolaridad	42	15	14	6	2	3	1	0	1
Primaria	418	16	259	89	19	15	9	6	5
Secundaria o equivalente	731	1	109	360	131	59	64	4	3
Preparatoria o equivalente	690	1	28	138	313	132	69	8	1
Profesional	844	5	17	49	136	546	74	13	4
Carrera técnica	172	0	4	31	40	38	52	6	1
Otra	98	1	4	8	15	18	13	39	0
No especificado	212	1	3	3	1	5	1	0	198
<b>Divorciantes hombre-mujer a/</b>	<b>3 207</b>	<b>40</b>	<b>438</b>	<b>684</b>	<b>657</b>	<b>816</b>	<b>283</b>	<b>76</b>	<b>213</b>
Sin escolaridad	42	15	14	6	2	3	1	0	1
Primaria	418	16	259	89	19	15	9	6	5
Secundaria o equivalente	731	1	109	360	131	59	64	4	3
Preparatoria o equivalente	690	1	28	138	313	132	69	8	1
Profesional	844	5	17	49	136	546	74	13	4
Carrera técnica	172	0	4	31	40	38	52	6	1
Otra	98	1	4	8	15	18	13	39	0
No especificado	212	1	3	3	1	5	1	0	198
<b>Divorciantes del mismo sexo-hombres</b>	<b>0</b>	<b>0</b>	<b>0</b>	<b>0</b>	<b>0</b>	<b>0</b>	<b>0</b>	<b>0</b>	<b>0</b>
<b>Divorciantes del mismo sexo-mujeres</b>	<b>0</b>	<b>0</b>	<b>0</b>	<b>0</b>	<b>0</b>	<b>0</b>	<b>0</b>	<b>0</b>	<b>0</b>

Nota: Comprende estudios terminados e inconclusos, dentro de cada nivel educativo, para ambos divorciantes.

a/ La clasificación por escolaridad del primer divorciante corresponde a hombres y la del segundo divorciante a mujeres.

Fuente: INEGI. Dirección General de Estadísticas Sociodemográficas. *Estadísticas de nupcialidad*. [www.inegi.org.mx](http://www.inegi.org.mx) (7 de junio de 2016).

**Población en hogares por municipio según sexo del jefe o jefa del hogar**  
**Al 15 de marzo de 2015**

Cuadro 3.28

Municipio	Total	Hombres	Mujeres
<b>Estado</b>	<b>6 168 883</b>	<b>4 620 746</b>	<b>1 548 137</b>
Acajete	65 048	47 865	17 183
Acateno	9 095	7 119	1 976
Acatlán	35 764	24 943	10 821
Acatzingo	59 077	48 347	10 730
Acteopan a/	2 989	2 548	441
Ahuacatlán	15 637	12 406	3 231
Ahuatlán a/	3 186	2 411	775
Ahuazotepec	11 269	8 881	2 388
Ahuehuetitla a/	1 803	1 304	499
Ajalpan	65 854	51 037	14 817
Albino Zertuche a/	1 790	1 336	454
Aljojuca	6 521	5 281	1 240
Altepexi	21 100	16 792	4 308
Amixtlán a/	4 832	3 665	1 167
Amozoc	117 244	90 267	26 977
Aquixtla	8 768	6 976	1 792
Atempan	28 306	19 804	8 502
Atexcal a/	3 679	2 951	728
Atlequizayan a/	2 562	2 102	460
Atlixco	134 364	95 313	39 051
Atoyatempan	7 039	5 742	1 297
Atzala a/	1 326	942	384
Atzitzihuacán	12 230	9 684	2 546
Atzitzintla	9 344	8 053	1 291
Axutla a/	902	672	230
Ayotoxco de Guerrero	8 558	6 447	2 111
Calpan	14 440	10 608	3 832
Caltepec a/	3 886	2 939	947
Camocuautla a/	2 624	2 333	291
Cañada Morelos	19 174	15 125	4 049
Caxhuacan a/	3 637	3 020	617
Chalchicomula de Sesma	46 778	35 482	11 296
Chapulco	7 752	5 863	1 889
Chiautla	20 155	16 010	4 145
Chiautzingo	20 441	15 447	4 994
Chichiquila	25 978	19 954	6 024
Chiconcuautla	16 569	13 339	3 230
Chietla	34 415	26 479	7 936
Chigmecatitlán a/	1 137	785	352
Chignahuapan	62 028	49 879	12 149
Chignautla	34 196	25 461	8 735
Chila a/	4 515	3 379	1 136
Chila de la Sal a/	1 362	1 059	303
Chilchotla	20 010	16 707	3 303
Chinantla a/	2 221	1 536	685
Coatepec a/	756	579	177
Coatzingo a/	2 951	2 435	516
Cohetzala a/	1 379	1 085	294
Cohuecan a/	4 885	4 240	645
Coronango	40 949	31 721	9 228
Coxcatlán	20 459	14 865	5 594
Coyomeapan a/	13 942	11 240	2 702
Coyotepec a/	2 221	1 758	463
Cuapiaxtla de Madero	10 101	8 164	1 937
Cuautempan	9 337	6 606	2 731
Cuautinchán	10 179	8 138	2 041

(Continúa)

<1/4>



**Población en hogares por municipio según sexo del jefe o jefa del hogar**  
**Al 15 de marzo de 2015**

Cuadro 3.28

Municipio	Total	Hombres	Mujeres
Cuautlancingo	112 225	87 120	25 105
Cuauyuca de Andrade a/	3 163	2 584	579
Cuetzalan del Progreso	47 983	37 159	10 824
Cuyoaco	15 704	12 724	2 980
Domingo Arenas	7 421	5 496	1 925
Eloxochitlán a/	12 520	8 764	3 756
Epatlán a/	4 879	3 720	1 159
Esperanza	14 974	11 785	3 189
Francisco Z. Mena	16 677	13 927	2 750
General Felipe Ángeles	20 511	16 445	4 066
Guadalupe	5 755	4 064	1 691
Guadalupe Victoria	16 923	13 396	3 527
Hermenegildo Galeana	7 611	6 135	1 476
Honey	7 857	6 483	1 374
Huaquechula	24 787	18 577	6 210
Huatlatlauca	6 317	5 049	1 268
Huauchinango	103 509	73 380	30 129
Huehuetla	18 803	16 281	2 522
Huehuetlán el Chico	8 443	6 683	1 760
Huehuetlán el Grande	7 242	5 966	1 276
Huejotzingo	73 771	55 297	18 474
Hueyapan	12 897	9 577	3 320
Hueytamalco	25 981	20 282	5 699
Hueytlalpan a/	5 186	4 366	820
Huitzilán de Serdán	15 096	12 709	2 387
Huitziltepec a/	5 373	4 353	1 020
Ixcamilpa de Guerrero a/	3 635	2 817	818
Ixcaquixtla	8 752	6 881	1 871
Ixtacamaxtitlán	24 512	21 294	3 218
Iztepec	6 975	5 802	1 173
Izúcar de Matamoros	77 601	54 983	22 618
Jalpan	12 077	9 536	2 541
Jolalpan	13 120	10 849	2 271
Jonotla a/	4 504	3 451	1 053
Jopala	12 818	10 015	2 803
Juan C. Bonilla	21 253	16 805	4 448
Juan Galindo	10 685	7 203	3 482
Juan N. Méndez a/	5 192	4 305	887
Lafragua	7 817	6 664	1 153
La Magdalena Tlatlauquitepec a/	469	371	98
Libres	33 784	25 704	8 080
Los Reyes de Juárez	27 454	23 488	3 966
Mazapiltepec de Juárez a/	2 826	2 327	499
Mixtla a/	2 333	1 769	564
Molcaxac	6 352	4 926	1 426
Naupan	9 974	8 570	1 404
Nauzontla a/	3 294	2 525	769
Nealtican	12 442	10 073	2 369
Nicolás Bravo	6 259	4 482	1 777
Nopalucan	30 848	25 179	5 669
Ocoteppec a/	4 735	3 716	1 019
Ocoyucan	28 220	21 273	6 947
Olintla	11 517	9 775	1 742
Oriental	18 239	14 527	3 712
Pahuatlán	22 002	16 271	5 731
Palmar de Bravo	46 233	38 857	7 376
Pantepec	18 102	14 819	3 283
Petlalcingo	9 623	7 241	2 382

(Continúa)

<2/4>

**Población en hogares por municipio según sexo del jefe o jefa del hogar**  
**Al 15 de marzo de 2015**

Cuadro 3.28

Municipio	Total	Hombres	Mujeres
Piaxtla a/	4 322	3 137	1 185
Puebla	1 576 259	1 123 044	453 215
Quecholac	50 962	41 319	9 643
Quimixtlán	22 136	18 618	3 518
Rafael Lara Grajales	14 159	10 873	3 286
San Andrés Cholula	137 290	105 555	31 735
San Antonio Cañada a/	5 590	3 878	1 712
San Diego la Mesa Tochimiltzingo a/	1 198	1 015	183
San Felipe Teotlalcingo	10 456	8 019	2 437
San Felipe Tepatlán a/	3 838	3 096	742
San Gabriel Chilac	15 763	11 292	4 471
San Gregorio Atzompa	8 962	7 257	1 705
San Jerónimo Tecuanipan a/	6 265	4 906	1 359
San Jerónimo Xayacatlán a/	3 441	2 450	991
San José Chiapa	8 692	6 936	1 756
San José Miahuatlán	13 159	11 339	1 820
San Juan Atenco a/	3 362	2 688	674
San Juan Atzompa a/	856	758	98
San Martín Texmelucan	152 051	117 425	34 626
San Martín Totoltepec a/	699	494	205
San Matías Tlalancaleca	20 175	15 854	4 321
San Miguel Ixitlán a/	477	357	120
San Miguel Xoxtla	12 341	9 876	2 465
San Nicolás Buenos Aires	9 972	8 360	1 612
San Nicolás de los Ranchos b/	11 734	10 202	1 532
San Pablo Anicano a/	3 534	2 684	850
San Pedro Cholula	129 032	91 453	37 579
San Pedro Yeloixtlahuaca a/	3 320	2 466	854
San Salvador el Seco	30 303	25 107	5 196
San Salvador el Verde	31 355	25 513	5 842
San Salvador Huixcolotla	14 810	12 677	2 133
San Sebastián Tlacotepec	14 092	11 018	3 074
Santa Catarina Tlaltempan a/	756	567	189
Santa Inés Ahuatempan	6 289	4 851	1 438
Santa Isabel Cholula	9 236	6 985	2 251
Santiago Miahuatlán	25 228	17 581	7 647
Santo Tomás Hueyotlipan	8 511	6 777	1 734
Soltepec	12 226	10 194	2 032
Tecali de Herrera	21 992	17 736	4 256
Tecamachalco	77 061	58 429	18 632
Tecomatlán	5 461	3 828	1 633
Tehuacán	319 375	218 945	100 430
Tehuiztzingo	11 156	7 880	3 276
Tenampulco	6 975	5 489	1 486
Teopantlán a/	3 707	3 104	603
Teotlalco a/	3 135	2 500	635
Tepanco de López	20 580	15 140	5 440
Tepango de Rodríguez a/	3 947	3 004	943
Tepatlatxco de Hidalgo	17 472	12 700	4 772
Tepeaca	80 507	60 064	20 443
Tepemaxalco a/	1 124	901	223
Tepeojuma	8 492	6 015	2 477
Tepetzintla	11 622	9 068	2 554
Tepexco	6 793	5 688	1 105
Tepexi de Rodríguez	20 598	16 175	4 423
Tepeyahualco	16 892	14 125	2 767
Tepeyahualco de Cuauhtémoc a/	3 534	2 910	624
Tetela de Ocampo	28 139	21 040	7 099

(Continúa)

<3/4>

**Población en hogares por municipio según sexo del jefe o jefa del hogar**  
**Al 15 de marzo de 2015**

Cuadro 3.28

Municipio	Total	Hombres	Mujeres
Teteles de Avila Castillo	5 869	3 691	2 178
Teziutlán	97 590	68 755	28 835
Tianguismanalco	12 783	9 749	3 034
Tilapa	8 547	6 617	1 930
Tlachichuca	28 953	23 871	5 082
Tlacotepec de Benito Juárez	52 508	39 923	12 585
Tlacuilotepec	16 496	13 431	3 065
Tlahuapan	40 220	32 496	7 724
Tlaltenango	7 125	5 465	1 660
Tlanepantla a/	4 957	3 985	972
Tlaola	19 982	15 003	4 979
Tlapacoya	6 493	5 265	1 228
Tlapanalá	8 444	6 554	1 890
Tlatlauquitepec	53 498	38 403	15 095
Tlaxco	5 345	4 470	875
Tochimilco	17 956	14 109	3 847
Tochtepec	21 229	16 699	4 530
Totoltepec de Guerrero a/	1 180	856	324
Tulcingo	9 150	6 903	2 247
Tuzamapan de Galeana	6 314	4 835	1 479
Tzicatlacoyan	7 126	6 145	981
Venustiano Carranza	29 090	21 129	7 961
Vicente Guerrero a/	24 660	19 951	4 709
Xayacatlán de Bravo a/	1 513	1 051	462
Xicotepec	81 455	59 440	22 015
Xicotlán a/	1 177	899	278
Xiutetelco	39 959	30 719	9 240
Xochiapulco a/	3 357	2 342	1 015
Xochiltepec a/	3 301	2 566	735
Xochitlán de Vicente Suárez	12 740	9 456	3 284
Xochitlán Todos Santos	6 336	4 863	1 473
Yaonáhuac	7 943	5 824	2 119
Yehualtepec	25 057	20 976	4 081
Zacapala a/	4 396	3 491	905
Zacapoaxtla	55 299	41 701	13 598
Zacatlán	82 457	58 663	23 794
Zapotitlán	8 495	6 282	2 213
Zapotitlán de Méndez a/	5 469	4 657	812
Zaragoza	16 173	11 119	5 054
Zautla	19 050	14 606	4 444
Zihuateutla	13 320	10 916	2 404
Zinacatepec	16 817	12 970	3 847
Zongozotla a/	4 902	4 364	538
Zoquiapan a/	2 442	1 711	731
Zoquitlán a/	18 278	14 519	3 759

<4/4>

a/ Municipio censado.

b/ Municipio con muestra insuficiente.

Fuente: INEGI. Dirección General de Estadísticas Sociodemográficas. *Encuesta Intercensal 2015*. [www.inegi.org.mx](http://www.inegi.org.mx) (3 de febrero de 2016).

**Población de 5 y más años por municipio y su distribución porcentual  
según lugar de residencia en marzo de 2010  
Al 15 de marzo de 2015**

Cuadro 3.29

Municipio	Total	Lugar de residencia en marzo de 2010 a/ (Porcentaje)					No especificado
		En la misma entidad b/				En otra entidad o país	
		Total	En el mismo municipio	En otro municipio	No especificado		
<b>Estado</b>	<b>5 586 559</b>	<b>96.36</b>	<b>97.80</b>	<b>2.17</b>	<b>0.03</b>	<b>2.97</b>	<b>0.67</b>
Acajete	57 404	96.79	98.57	1.43	0.01	2.15	1.06
Acateno	8 282	94.64	98.24	1.76	0.00	5.18	0.18
Acatlán	32 294	95.61	98.05	1.95	0.00	4.08	0.30
Acatzingo	52 208	98.13	98.84	1.15	0.01	1.39	0.48
Acteopan c/	2 762	98.15	99.52	0.48	0.00	1.56	0.29
Ahuacatlán	14 204	98.59	99.03	0.96	0.01	1.05	0.36
Ahuatlán c/	2 789	96.92	98.78	1.15	0.07	2.26	0.82
Ahuazotepec	10 185	94.28	98.47	1.49	0.04	5.35	0.37
Ahuehuetitla c/	1 612	97.27	97.96	1.98	0.06	2.48	0.25
Ajalpan	57 889	99.01	99.16	0.84	0.00	0.64	0.35
Albino Zertuche c/	1 611	94.54	98.42	1.58	0.00	4.35	1.12
Aljojuca	5 941	96.13	98.09	1.80	0.11	3.38	0.49
Altepexi	18 876	98.56	97.38	2.55	0.08	1.21	0.23
Amixtlán c/	4 442	98.22	99.38	0.62	0.00	0.81	0.97
Amozoc	105 327	96.70	91.67	8.24	0.10	2.49	0.81
Aquixtla	7 879	96.19	98.51	1.49	0.00	3.02	0.79
Atempan	24 763	97.85	98.04	1.94	0.02	1.85	0.31
Atexcal c/	3 349	97.04	98.83	1.17	0.00	2.60	0.36
Atlequizayan c/	2 378	99.37	99.58	0.42	0.00	0.55	0.08
Atlixco	122 002	95.72	98.19	1.79	0.02	3.79	0.49
Atoyatempan	6 277	98.82	99.08	0.92	0.00	0.86	0.32
Atzala c/	1 196	95.99	97.74	2.26	0.00	3.26	0.75
Atzitzihuacán	10 955	97.31	98.97	0.94	0.09	1.81	0.89
Atzitzintla	8 216	97.61	99.21	0.79	0.00	1.96	0.43
Axutla c/	833	91.84	97.52	2.48	0.00	7.44	0.72
Ayotoxco de Guerrero	7 746	96.99	96.23	3.74	0.03	2.56	0.45
Calpan	13 120	96.65	99.23	0.76	0.02	1.97	1.39
Caltepec c/	3 596	95.52	97.82	2.18	0.00	4.25	0.22
Camocuautla c/	2 364	99.53	99.75	0.25	0.00	0.04	0.42
Cañada Morelos	17 138	96.65	98.87	1.13	0.00	3.03	0.32
Caxhuacan c/	3 308	98.34	97.51	2.46	0.03	1.27	0.39
Chalchicomula de Sesma	42 320	96.53	97.86	2.14	0.00	3.06	0.41
Chapulco	6 854	97.39	96.82	3.18	0.00	2.22	0.39
Chiautla	18 230	96.71	98.75	1.21	0.04	2.47	0.82
Chiautzingo	18 409	96.89	98.39	1.59	0.02	2.47	0.64
Chichiquila	22 787	98.11	99.46	0.54	0.00	1.62	0.27
Chiconcuautla	14 565	98.22	99.29	0.69	0.01	0.89	0.89
Chietla	30 906	95.79	99.00	0.97	0.03	3.48	0.73
Chigmecatitlán c/	1 056	95.55	99.11	0.89	0.00	4.17	0.28
Chignahuapan	55 851	96.86	99.01	0.94	0.05	2.41	0.73
Chignautla	30 156	98.57	97.38	2.62	0.00	1.28	0.15
Chila c/	4 067	96.31	99.59	0.38	0.03	2.63	1.06
Chila de la Sal c/	1 254	93.22	97.69	2.14	0.17	5.50	1.28
Chilchotla	17 528	97.26	99.62	0.37	0.01	2.36	0.38
Chinantla c/	1 996	97.75	98.67	1.28	0.05	1.25	1.00
Coatepec c/	681	98.38	98.96	1.04	0.00	1.62	0.00
Coatzingo c/	2 647	97.13	98.44	1.48	0.08	2.76	0.11
Cohetzala c/	1 239	94.19	98.63	1.37	0.00	5.65	0.16
Cohuecan c/	4 347	97.33	99.46	0.54	0.00	2.00	0.67
Coronango	36 840	96.76	94.51	5.46	0.03	2.58	0.65
Coxcatlán	18 463	97.69	97.95	2.03	0.02	1.77	0.54

(Continúa)

<1/5>

**Población de 5 y más años por municipio y su distribución porcentual  
según lugar de residencia en marzo de 2010  
Al 15 de marzo de 2015**

Cuadro 3.29

Municipio	Total	Lugar de residencia en marzo de 2010 a/ (Porcentaje)					No especificado
		En la misma entidad b/				En otra entidad o país	
		Total	En el mismo municipio	En otro municipio	No especificado		
Coyomeapan c/	12 280	99.05	99.65	0.34	0.01	0.30	0.65
Coyotepec c/	2 061	97.28	93.97	6.03	0.00	2.57	0.15
Cuapiaxtla de Madero	8 877	97.78	95.71	4.26	0.02	1.71	0.51
Cuautempan	8 435	97.32	98.99	1.01	0.00	2.41	0.27
Cuautepec	9 031	97.83	94.65	5.30	0.06	1.54	0.63
Cuautlancingo	101 132	93.79	83.63	16.23	0.13	5.50	0.71
Cuayuca de Andrade c/	2 898	96.76	98.07	1.85	0.07	2.62	0.62
Cuetzalan del Progreso	43 097	98.65	98.12	1.86	0.02	1.12	0.23
Cuyoaco	14 046	97.88	98.55	1.44	0.01	1.50	0.63
Domingo Arenas	6 654	97.58	99.58	0.40	0.02	0.96	1.46
Eloxochitlán c/	11 000	98.87	98.98	1.00	0.02	0.40	0.73
Epatlán c/	4 408	95.39	97.03	2.90	0.07	4.47	0.14
Esperanza	13 471	97.16	98.86	1.11	0.03	2.17	0.68
Francisco Z. Mena	15 248	93.94	99.46	0.53	0.01	5.74	0.32
General Felipe Ángeles	18 201	96.41	98.54	1.41	0.05	2.68	0.91
Guadalupe	5 196	96.77	99.18	0.80	0.02	2.52	0.71
Guadalupe Victoria	15 198	96.78	98.46	1.52	0.03	2.59	0.63
Hermenegildo Galeana	6 888	99.06	98.83	1.08	0.09	0.54	0.41
Honey	6 956	96.84	99.64	0.34	0.01	2.59	0.58
Huaquechula	22 374	96.79	98.84	1.15	0.01	2.40	0.81
Huatlatlauca	5 804	96.95	99.09	0.87	0.04	2.72	0.33
Huauchinango	93 236	98.22	99.02	0.93	0.05	1.27	0.51
Huehuetla	16 990	99.09	98.58	1.42	0.00	0.48	0.42
Huehuetlán el Chico	7 608	96.04	98.69	1.30	0.01	3.14	0.81
Huehuetlán el Grande	6 476	97.61	99.56	0.44	0.00	1.31	1.08
Huejotzingo	66 505	95.70	93.10	6.80	0.09	3.78	0.52
Hueyapan	11 435	97.95	98.25	1.71	0.04	1.64	0.40
Hueytamalco	23 525	96.14	97.48	2.48	0.04	3.58	0.28
Hueytlalpan c/	4 761	99.58	99.18	0.82	0.00	0.32	0.11
Huitzilán de Serdán	13 411	99.19	99.01	0.98	0.02	0.43	0.39
Huitziltepec c/	4 796	98.81	98.52	1.43	0.04	0.75	0.44
Ixcamilpa de Guerrero c/	3 290	96.29	99.75	0.25	0.00	2.74	0.97
Ixcaquixtla	7 855	95.68	95.98	3.92	0.09	3.04	1.27
Ixtacamaxtitlán	22 094	97.78	99.18	0.80	0.02	1.90	0.33
Iztepec	6 356	98.96	98.76	1.19	0.05	0.68	0.36
Izúcar de Matamoros	69 928	95.42	97.63	2.35	0.02	4.04	0.54
Jalpan	10 915	96.87	97.33	2.67	0.00	3.02	0.11
Jolalpan	11 798	97.10	99.77	0.21	0.02	2.63	0.27
Jonotla c/	4 083	98.09	97.40	2.57	0.02	1.69	0.22
Jopala	11 577	97.22	98.99	1.01	0.00	1.93	0.86
Juan C. Bonilla	19 107	96.11	94.09	5.86	0.05	2.91	0.98
Juan Galindo	9 758	95.26	96.29	3.67	0.04	4.03	0.72
Juan N. Méndez c/	4 626	96.61	98.75	1.23	0.02	2.88	0.52
Lafragua	7 111	98.05	99.18	0.82	0.00	1.83	0.13
La Magdalena Tlatlauquitepec c/	426	96.71	99.27	0.73	0.00	3.29	0.00
Libres	30 083	96.53	97.38	2.60	0.02	2.89	0.58
Los Reyes de Juárez	24 272	98.07	97.63	2.35	0.03	1.36	0.58
Mazapiltepec de Juárez c/	2 529	97.59	97.00	3.00	0.00	1.98	0.43
Mixtla c/	2 107	97.39	97.17	2.78	0.05	1.19	1.42
Molcaxac	5 727	97.71	98.09	1.89	0.02	1.82	0.47
Naupan	8 940	98.53	99.48	0.51	0.01	0.86	0.60
Nauzontla c/	3 019	97.62	97.62	2.34	0.03	1.82	0.56
Nealtican	11 083	97.64	99.21	0.79	0.00	1.49	0.88
Nicolás Bravo	5 593	97.35	96.79	3.21	0.00	2.32	0.32

(Continúa)

<2/5>



**Población de 5 y más años por municipio y su distribución porcentual  
según lugar de residencia en marzo de 2010  
Al 15 de marzo de 2015**

Cuadro 3.29

Municipio	Total	Lugar de residencia en marzo de 2010 a/ (Porcentaje)					
		En la misma entidad b/				En otra entidad o país	No especificado
		Total	En el mismo municipio	En otro municipio	No especificado		
Nopalucan	26 986	96.48	97.22	2.64	0.14	2.64	0.89
Ocoatepec c/	4 261	95.75	98.11	1.84	0.05	3.73	0.52
Ocoyucan	25 081	97.45	98.06	1.93	0.01	1.63	0.92
Olintla	10 467	99.00	98.92	1.06	0.02	0.54	0.46
Oriental	16 309	97.55	98.28	1.69	0.03	2.01	0.44
Pahuatlán	19 504	96.95	99.44	0.52	0.03	2.56	0.48
Palmar de Bravo	41 045	98.03	99.28	0.67	0.05	1.46	0.51
Pantepec	16 594	95.60	99.11	0.89	0.00	3.80	0.60
Petlalcingo	8 703	95.89	99.10	0.81	0.08	2.83	1.29
Piaxtla c/	3 932	95.96	97.83	2.09	0.08	3.66	0.38
Puebla	1 458 665	96.35	98.86	1.13	0.01	3.30	0.35
Quecholac	45 082	97.89	98.94	1.02	0.04	1.68	0.43
Quimixtlán	19 342	97.62	98.96	1.02	0.02	2.18	0.20
Rafael Lara Grajales	12 699	96.02	97.43	2.52	0.05	3.03	0.95
San Andrés Cholula	126 202	88.16	90.45	9.44	0.11	11.35	0.48
San Antonio Cañada c/	4 924	97.89	98.30	1.70	0.00	1.58	0.53
San Diego la Mesa Tochimiltzingo c/	1 079	97.78	99.34	0.66	0.00	1.76	0.46
San Felipe Teotlalcingo	9 413	94.61	97.81	2.19	0.00	4.77	0.62
San Felipe Tepatlán c/	3 461	98.18	99.09	0.91	0.00	1.30	0.52
San Gabriel Chilac	14 253	96.56	98.58	1.42	0.00	3.23	0.21
San Gregorio Atzompa	8 120	96.10	95.42	4.58	0.00	3.60	0.31
San Jerónimo Tecuapán c/	5 574	97.88	98.30	1.69	0.02	1.51	0.61
San Jerónimo Xayacatlán c/	3 192	95.18	98.45	1.51	0.03	4.64	0.19
San José Chiapa	7 716	95.53	98.30	1.51	0.19	3.68	0.79
San José Miahuatlán	11 919	96.98	99.14	0.84	0.02	2.79	0.23
San Juan Atenco c/	3 060	97.06	98.28	1.68	0.03	2.65	0.29
San Juan Atzompa c/	777	98.46	98.69	1.31	0.00	1.42	0.13
San Martín Texmelucan	138 174	96.55	98.79	1.21	0.01	2.96	0.50
San Martín Totoltepec c/	632	95.41	95.19	4.81	0.00	3.64	0.95
San Matías Tlalancaleca	18 250	96.72	98.34	1.60	0.06	2.64	0.64
San Miguel Ixitlán c/	450	96.22	97.92	2.08	0.00	3.78	0.00
San Miguel Xoxtla	11 226	96.73	96.92	3.06	0.03	3.06	0.20
San Nicolás Buenos Aires	8 880	97.14	98.48	1.51	0.01	2.23	0.63
San Nicolás de los Ranchos d/	10 454	0.00	0.00	0.00	0.00	0.00	100.00
San Pablo Anicano c/	3 176	96.25	97.74	2.26	0.00	3.15	0.60
San Pedro Cholula	116 919	95.78	95.63	4.28	0.09	3.45	0.77
San Pedro Yeloixtlahuaca c/	3 015	95.19	97.11	2.86	0.03	4.51	0.30
San Salvador el Seco	27 218	97.68	98.17	1.80	0.03	2.09	0.23
San Salvador el Verde	28 211	97.37	96.53	3.45	0.02	2.39	0.23
San Salvador Huixcolotla	13 149	98.06	98.16	1.77	0.07	1.38	0.56
San Sebastián Tlacotepec	12 617	98.23	99.49	0.51	0.00	0.44	1.33
Santa Catarina Tlaltempan c/	716	93.72	99.25	0.75	0.00	6.15	0.14
Santa Inés Ahuatempan	5 682	97.11	98.59	1.41	0.00	1.48	1.41
Santa Isabel Cholula	8 237	97.69	98.35	1.65	0.00	2.02	0.29
Santiago Miahuatlán	22 604	96.99	93.07	6.86	0.07	2.46	0.54
Santo Tomás Hueyotlipán	7 681	97.34	96.48	3.38	0.13	2.30	0.35
Soltepec	11 011	97.57	99.11	0.87	0.02	2.07	0.36
Tecali de Herrera	19 691	97.55	98.18	1.73	0.09	1.86	0.59
Tecamachalco	68 819	97.13	98.11	1.78	0.11	2.03	0.84
Tecomatlán	4 957	86.65	95.55	3.82	0.63	11.90	1.45
Tehuacán	289 357	96.48	98.39	1.56	0.05	3.36	0.15
Tehuiztzingo	10 012	94.72	98.48	1.52	0.00	4.45	0.83
Tenampulco	6 423	96.71	96.72	3.27	0.02	3.13	0.16
Teopantlán c/	3 482	97.27	99.65	0.35	0.00	2.35	0.37

(Continúa)

<3/5>

**Población de 5 y más años por municipio y su distribución porcentual  
según lugar de residencia en marzo de 2010  
Al 15 de marzo de 2015**

Cuadro 3.29

Municipio	Total	Lugar de residencia en marzo de 2010 a/ (Porcentaje)					En otra entidad o país	No especificado
		En la misma entidad b/						
		Total	En el mismo municipio	En otro municipio	No especificado			
Teotlalco c/	2 837	93.69	99.06	0.94	0.00	5.53	0.78	
Tepanco de López	18 497	97.79	96.18	3.80	0.02	1.68	0.53	
Tepango de Rodríguez c/	3 582	97.04	99.28	0.72	0.00	2.46	0.50	
Tepatlatxco de Hidalgo	15 547	97.30	98.53	1.45	0.01	2.16	0.54	
Tepeaca	71 759	97.30	98.44	1.53	0.03	1.78	0.92	
Tepemaxalco c/	999	98.60	99.80	0.10	0.10	0.50	0.90	
Tepeojuma	7 666	95.50	98.32	1.65	0.03	3.84	0.67	
Tepetzintla	10 434	98.38	99.54	0.46	0.00	1.38	0.24	
Tepexco	6 030	97.65	99.39	0.59	0.02	1.58	0.78	
Tepexi de Rodríguez	18 541	96.87	98.07	1.90	0.02	2.58	0.55	
Tepeyahualco	15 196	96.53	98.97	1.00	0.03	2.74	0.74	
Tepeyahualco de Cuauhtémoc c/	3 204	97.63	97.12	2.81	0.06	2.09	0.28	
Tetela de Ocampo	25 476	97.02	98.81	1.17	0.02	2.53	0.45	
Teteles de Avila Castillo	5 308	96.61	93.45	6.53	0.02	2.96	0.43	
Teziutlán	88 843	97.14	98.73	1.23	0.04	2.45	0.41	
Tianguismanalco	11 375	95.81	92.24	7.73	0.04	3.53	0.67	
Tilapa	7 655	96.20	98.28	1.68	0.04	3.27	0.54	
Tlachichuca	25 900	97.13	99.09	0.89	0.02	2.46	0.41	
Tlacotepec de Benito Juárez	46 176	97.48	98.79	1.17	0.04	2.27	0.25	
Tlacuilotepec	14 948	95.96	98.87	1.09	0.04	3.49	0.55	
Tlahuapan	36 165	96.87	99.10	0.84	0.05	2.48	0.65	
Tlaltenango	6 366	97.57	97.25	2.75	0.00	2.06	0.38	
Tlanepantla c/	4 407	97.28	98.32	1.66	0.02	1.57	1.16	
Tlaola	17 753	98.51	99.31	0.64	0.05	0.78	0.72	
Tlapacoya	5 749	98.61	99.40	0.55	0.05	0.87	0.52	
Tlapanalá	7 533	96.34	97.53	2.43	0.04	2.83	0.84	
Tlatlauquitepec	47 987	97.06	98.67	1.29	0.04	2.38	0.56	
Tlaxco	4 897	94.89	98.99	1.01	0.00	3.39	1.72	
Tochimilco	16 040	97.54	99.30	0.67	0.03	1.77	0.69	
Tochtepec	18 985	97.00	98.25	1.74	0.02	2.20	0.80	
Totoltepec de Guerrero c/	1 079	92.31	97.59	2.31	0.10	7.41	0.28	
Tulcingo	8 304	94.35	98.07	1.89	0.04	5.35	0.30	
Tuzamapan de Galeana	5 877	97.67	98.59	1.38	0.03	2.06	0.27	
Tzicatlacoyan	6 451	99.10	99.19	0.78	0.03	0.59	0.31	
Venustiano Carranza	26 187	95.01	98.19	1.78	0.04	4.31	0.68	
Vicente Guerrero c/	21 762	97.15	99.24	0.72	0.03	2.48	0.37	
Xayacatlán de Bravo c/	1 400	93.21	95.94	3.83	0.23	6.43	0.36	
Xicotepec	73 203	96.94	98.50	1.48	0.02	2.52	0.54	
Xicotlán c/	1 066	97.19	98.46	1.54	0.00	2.06	0.75	
Xiutetelco	35 269	97.23	98.81	1.17	0.03	2.44	0.33	
Xochiapulco c/	3 103	95.94	97.75	2.12	0.13	2.96	1.10	
Xochiltepec c/	2 979	95.87	98.25	1.72	0.04	3.76	0.37	
Xochitlán de Vicente Suárez	11 430	98.18	98.00	2.00	0.01	1.15	0.66	
Xochitlán Todos Santos	5 710	97.22	97.32	2.67	0.02	2.24	0.54	
Yaonáhuac	7 124	98.47	97.70	2.30	0.00	1.02	0.51	
Yehualtepec	21 969	97.52	98.94	1.05	0.01	2.32	0.16	
Zacapala c/	3 925	95.90	97.34	2.63	0.03	3.67	0.43	
Zacapoaxtla	49 903	97.23	98.58	1.35	0.07	2.01	0.77	
Zacatlán	74 361	96.31	98.53	1.44	0.03	3.48	0.22	
Zapotitlán	7 738	97.31	96.93	3.04	0.03	2.44	0.25	
Zapotitlán de Méndez c/	5 020	96.97	97.60	2.40	0.00	2.69	0.34	
Zaragoza	14 701	96.48	96.10	3.80	0.10	3.01	0.51	
Zautla	17 146	98.17	99.23	0.77	0.00	1.46	0.37	
Zihuateutla	11 939	97.60	98.70	1.28	0.02	1.80	0.60	

(Continúa)

<4/5>

**Población de 5 y más años por municipio y su distribución porcentual  
según lugar de residencia en marzo de 2010  
Al 15 de marzo de 2015**

Cuadro 3.29

Municipio	Total	Lugar de residencia en marzo de 2010 a/ (Porcentaje)					En otra entidad o país	No especificado
		En la misma entidad b/						
		Total	En el mismo municipio	En otro municipio	No especificado			
Zinacatepec	15 136	97.93	97.56	2.41	0.03	1.88	0.19	
Zongozotla c/	4 540	98.30	98.01	1.97	0.02	1.12	0.57	
Zoquiapan c/	2 211	96.07	97.60	2.35	0.05	3.53	0.41	
Zoquitlán c/	16 351	98.84	99.42	0.56	0.01	0.78	0.38	

<5/5>

a/ Los porcentajes están calculados con base en la población de 5 años y más.

b/ Los porcentajes están calculados con base en la población que residía en la misma entidad.

c/ Municipio censado.

d/ Municipio con muestra insuficiente.

Fuente: INEGI. Dirección General de Estadísticas Sociodemográficas. *Encuesta Intercensal 2015*. [www.inegi.org.mx](http://www.inegi.org.mx) (3 de febrero de 2016).

**Entradas al país de extranjeros y nacionales por condición de estancia  
2015**

Cuadro 3.30

Condición de estancia	Entradas al país de extranjeros y nacionales
<b>Total a/</b>	<b>34 273</b>
Extranjeros	19 511
Extranjeros no residentes en México	18 430
Visitantes turistas	8 464
Visitantes de negocios	4 891
Otros visitantes sin permiso de actividad remunerada b/	2 622
Tripulación aérea	2 436
Visitantes por razones humanitarias	1
Visitantes con permiso de actividad remunerada	13
Diplomáticos	3
Extranjeros residentes en México	1 081
Temporales c/	496
Permanentes d/	585
<b>(Continúa)</b>	<b>&lt;1/2&gt;</b>

## Entradas al país de extranjeros y nacionales por condición de estancia 2015

Cuadro 3.30

Condición de estancia	Entradas al país de extranjeros y nacionales
Mexicanos	14 762
Residentes en el país	13 453
Residentes en el extranjero e/	869
Diplomáticos	3
Tripulación aérea	437

<2/2>

Nota: Las condiciones de estancia están fundamentadas en la Ley de Migración y su Reglamento.

a/ La información se refiere a los eventos de entrada al país de los extranjeros y mexicanos, por los puntos de control y registro migratorio.

b/ La información incluye a los visitantes con fines de adopción y otros visitantes no remunerados en términos del artículo 52, fracciones I y VI de la Ley de Migración y del artículo 129 de su Reglamento; cuyo motivo de estancia es diferente a turismo o negocios.

c/ La información incluye a extranjeros con una tarjeta de residente temporal, en términos del artículo 52, fracciones VII y VIII de la Ley de Migración y artículo 138 de su Reglamento y de los lineamientos para trámites y procedimientos migratorios.

d/ La información incluye a extranjeros con tarjeta de residente permanente, en términos del artículo 52, fracción IX de la Ley de Migración y artículo 139 de su Reglamento y de los lineamientos para trámites y procedimientos migratorios; así como de los que aún cuentan con tarjeta vigente de inmigrado o asilado político, según el artículo 44 de los lineamientos para trámites y procedimientos migratorios.

e/ Incluye registros del flujo de internación temporal de vehículos de mexicanos residentes en el extranjero registrados por Banjército en los puntos de internación terrestre de la frontera norte de México.

Fuente: SEGOB. Unidad de Política Migratoria. Con base en información del Instituto Nacional de Migración y Banjército, registrada en los puntos de internación a México y consulados.

## Principales indicadores de desarrollo humano en el Estado y municipios Al 12 de junio de 2010

Cuadro 3.31

Estado y municipios	Índice de agua entubada a/	Índice de drenaje b/	Índice de electricidad c/	Índice de desarrollo humano con servicios d/
<b>Estado</b>	<b>0.8723</b>	<b>0.8634</b>	<b>0.9797</b>	<b>0.8394</b>
Acajete	0.8798	0.8597	0.9776	0.8281
Acateno	0.6841	0.7713	0.9537	0.7960
Acatlán	0.7512	0.9020	0.9831	0.8298
Acatzingo	0.9309	0.8903	0.9818	0.8439
Acteopan	0.2479	0.4472	0.9684	0.6963
Ahuacatlán	0.8796	0.5310	0.9644	0.7234
Ahuatlán	0.6226	0.5554	0.9667	0.7553
Ahuazotepec	0.9346	0.8091	0.9708	0.8339
Ahuehuetitla	0.8554	0.8219	0.9776	0.8290
Ajalpan	0.7346	0.6369	0.9574	0.7345
Albino Zertuche	0.9268	0.8980	0.9683	0.8445
Aljojuca	0.9951	0.9023	0.9860	0.8549
Altepexi	0.9758	0.9328	0.9800	0.8355
Amixtlán	0.8507	0.7490	0.9133	0.7610
Amozoc	0.7542	0.9331	0.9843	0.8622
Aquixtla	0.8858	0.7625	0.9663	0.8031
Atempan	0.9785	0.5654	0.9679	0.7898
Atexcal	0.9116	0.7813	0.9665	0.8263
Atlequizayan	0.9682	0.8510	0.9291	0.8033
Atlixco	0.8548	0.9178	0.9900	0.8444
Atoyatempan	0.7286	0.9162	0.9757	0.8404
Atzala	0.9552	0.9389	0.9910	0.8653
Atzitzihuacán	0.9667	0.8160	0.9890	0.8306

(Continúa)

<1/5>

**Principales indicadores de desarrollo humano en el Estado y municipios**  
**Al 12 de junio de 2010**

Cuadro 3.31

Estado y municipios	Índice de agua entubada a/	Índice de drenaje b/	Índice de electricidad c/	Índice de desarrollo humano con servicios d/
Atzitzintla	0.9720	0.4755	0.9750	0.7561
Axutla	0.8004	0.8736	0.9767	0.7992
Ayotoxco de Guerrero	0.8440	0.8669	0.9282	0.8282
Calpan	0.9474	0.9224	0.9813	0.8381
Caltepec	0.8263	0.7528	0.9200	0.8063
Camocuautla	0.9612	0.8174	0.9471	0.7912
Cañada Morelos	0.8860	0.6143	0.9790	0.7915
Caxhuacan	0.9931	0.9652	0.9552	0.8218
Chalchicomula de Sesma	0.9885	0.8079	0.9923	0.8399
Chapulco	0.9412	0.7292	0.9815	0.8301
Chiautla	0.8112	0.8956	0.9849	0.8121
Chiautzingo	0.9923	0.8730	0.9838	0.8659
Chichiquila	0.8343	0.3154	0.9806	0.7212
Chiconcuautla	0.9606	0.5210	0.9671	0.7130
Chietla	0.9289	0.9330	0.9849	0.8447
Chigmecatitlán	0.9812	0.8757	0.9935	0.8240
Chignahuapan	0.9256	0.7692	0.9793	0.8365
Chignautla	0.9544	0.7770	0.9746	0.8145
Chila	0.8379	0.7417	0.9824	0.8111
Chila de la Sal	0.8672	0.8886	0.9934	0.8338
Chilchotla	0.9177	0.5741	0.9699	0.7369
Chinantla	0.8058	0.8322	0.9642	0.8158
Coatepec	0.9288	0.7982	0.9842	0.8034
Coatzingo	0.9612	0.8386	0.9703	0.8205
Cohetzala	0.7182	0.7755	0.9849	0.7831
Cohuecan	0.9392	0.6715	0.9746	0.8294
Coronango	0.1821	0.8533	0.9872	0.7818
Coxcatlán	0.7958	0.9020	0.9828	0.8262
Coyomeapan	0.6228	0.5062	0.9171	0.6651
Coyotepec	0.9940	0.9105	0.9729	0.8453
Cuapiaxtla de Madero	0.5153	0.8617	0.9694	0.8039
Cuautempan	0.6914	0.5495	0.9505	0.7647
Cuautinchán	0.8255	0.7727	0.9562	0.8193
Cuautlancingo	0.8959	0.9719	0.9901	0.8833
Cuayuca de Andrade	0.5059	0.6074	0.9307	0.7480
Cuetzalan del Progreso	0.8324	0.7311	0.8663	0.7725
Cuyoaco	0.9917	0.7211	0.9814	0.8421
Domingo Arenas	0.8651	0.8316	0.9654	0.8231
Eloxochitlán	0.5868	0.3881	0.9294	0.6601
Epatlán	0.9442	0.9287	0.9821	0.8457
Esperanza	0.9603	0.8719	0.9852	0.8250
Francisco Z. Mena	0.5427	0.5373	0.9549	0.7724
General Felipe Ángeles	0.9920	0.9246	0.9777	0.8485
Guadalupe	0.8417	0.8992	0.9813	0.8086
Guadalupe Victoria	0.9914	0.8825	0.9823	0.8382
Hermenegildo Galeana	0.8500	0.7867	0.9352	0.7483
Honey	0.7775	0.6739	0.9468	0.7784
Huaquechula	0.9368	0.8482	0.9852	0.8251
Huatlatlauca	0.9703	0.7330	0.9691	0.7927
Huachinango	0.8567	0.8484	0.9849	0.8245
Huehuetla	0.6490	0.5691	0.8798	0.6877
Huehuetlán el Chico	0.9472	0.8747	0.9661	0.8347
Huehuetlán el Grande	0.8174	0.6114	0.9779	0.7750
Huejotzingo	0.9316	0.9385	0.9878	0.8695
Hueyapan	0.9858	0.5266	0.9553	0.7908
Hueytamalco	0.8620	0.7636	0.9482	0.8104
Hueytlalpan	0.7098	0.5288	0.8701	0.6875
Huitzilán de Serdán	0.7229	0.7216	0.8853	0.7300

(Continúa)

<2/5>



**Principales indicadores de desarrollo humano en el Estado y municipios**  
**Al 12 de junio de 2010**

Cuadro 3.31

Estado y municipios	Índice de agua entubada a/	Índice de drenaje b/	Índice de electricidad c/	Índice de desarrollo humano con servicios d/
Huitziltepec	0.8195	0.7692	0.9847	0.8356
Ixcamilpa de Guerrero	0.6758	0.7083	0.9695	0.7742
Ixcaquixtla	0.8251	0.8889	0.9800	0.8509
Ixtacamaxtitlán	0.8734	0.5084	0.9662	0.7926
Iztepec	0.8694	0.7557	0.8718	0.7284
Izúcar de Matamoros	0.8956	0.9626	0.9907	0.8479
Jalpan	0.5974	0.6451	0.9466	0.7611
Jolalpan	0.9102	0.7306	0.9398	0.8121
Jonotla	0.8989	0.7714	0.9348	0.7894
Jopala	0.7843	0.8567	0.9614	0.7743
Juan C. Bonilla	0.1690	0.8816	0.9804	0.7771
Juan Galindo	0.9713	0.9388	0.9969	0.8712
Juan N. Méndez	0.8317	0.7551	0.9730	0.8085
Lafragua	0.9167	0.7370	0.9796	0.7928
La Magdalena Tlatlauquitepec	0.9752	0.9153	0.9752	0.8511
Libres	0.9733	0.8351	0.9799	0.8574
Los Reyes de Juárez	0.9699	0.9021	0.9835	0.8589
Mazapiltepec de Juárez	0.9810	0.6035	0.9856	0.8316
Mixtla	0.9837	0.9074	0.9769	0.8815
Molcaxac	0.5490	0.6384	0.9647	0.7608
Naupan	0.9522	0.8542	0.9733	0.8021
Nauzontla	0.9258	0.9096	0.9477	0.8316
Nealtican	0.9947	0.9551	0.9907	0.8766
Nicolás Bravo	0.9246	0.6807	0.9814	0.8084
Nopalucan	0.9778	0.8633	0.9810	0.8575
Ocotepes	0.9341	0.7527	0.9708	0.8220
Ocoyucan	0.1962	0.8684	0.9745	0.7398
Olintla	0.5563	0.5542	0.9095	0.6848
Oriental	0.9798	0.8397	0.9781	0.8435
Pahuatlán	0.9001	0.8275	0.9331	0.7997
Palmar de Bravo	0.9616	0.6238	0.9731	0.7999
Pantepec	0.4970	0.6787	0.9555	0.7454
Petlalcingo	0.9289	0.7917	0.9799	0.8094
Piaxtla	0.8424	0.8783	0.9765	0.8243
Puebla	0.9409	0.9750	0.9930	0.8832
Quecholac	0.9668	0.8971	0.9792	0.8348
Quimixtlán	0.6880	0.3280	0.9775	0.7133
Rafael Lara Grajales	0.9981	0.9874	0.9949	0.8621
San Andrés Cholula	0.4378	0.9532	0.9927	0.8337
San Antonio Cañada	0.7601	0.4568	0.9540	0.7245
San Diego la Mesa Tochimiltzingo	0.6608	0.7845	0.9832	0.7703
San Felipe Teotlalcingo	0.9840	0.8818	0.9832	0.8641
San Felipe Tepatlán	0.8881	0.7391	0.8689	0.7444
San Gabriel Chilac	0.9735	0.9255	0.9820	0.8165
San Gregorio Atzompa	0.7160	0.9626	0.9907	0.8537
San Jerónimo Tecuanipan	0.7078	0.7725	0.9762	0.8113
San Jerónimo Xayacatlán	0.8013	0.6689	0.9659	0.7981
San José Chiapa	0.9877	0.7002	0.9796	0.8280
San José Miahuatlán	0.9773	0.9295	0.9847	0.8522
San Juan Atenco	0.9909	0.8902	0.9807	0.8619
San Juan Atzompa	0.9610	0.8188	0.9989	0.8504
San Martín Texmelucan	0.9753	0.9649	0.9926	0.8798
San Martín Totoltepec	0.9907	0.9244	0.9784	0.8582
San Matías Tlalancaleca	0.9761	0.9618	0.9892	0.8799
San Miguel Ixitlán	0.9659	0.8532	0.9249	0.8502
San Miguel Xoxtla	0.9785	0.9716	0.9923	0.9035
San Nicolás Buenos Aires	0.9926	0.7779	0.9815	0.8198
San Nicolás de los Ranchos	0.9608	0.9467	0.9770	0.8439

(Continúa)

<3/5>

**Principales indicadores de desarrollo humano en el Estado y municipios**  
**Al 12 de junio de 2010**

Cuadro 3.31

Estado y municipios	Índice de agua entubada a/	Índice de drenaje b/	Índice de electricidad c/	Índice de desarrollo humano con servicios d/
San Pablo Anicano	0.8278	0.8975	0.9674	0.8301
San Pedro Cholula	0.6861	0.9362	0.9918	0.8455
San Pedro Yeloixtlahuaca	0.9143	0.9440	0.9813	0.8576
San Salvador el Seco	0.9802	0.7356	0.9854	0.8302
San Salvador el Verde	0.9795	0.9280	0.9852	0.8765
San Salvador Huixcolotla	0.7452	0.9067	0.9883	0.8479
San Sebastián Tlacotepec	0.6332	0.3447	0.8909	0.6954
Santa Catarina Tlaltempan	0.9931	0.8867	0.9886	0.8131
Santa Inés Ahuatempan	0.6788	0.7585	0.9618	0.7899
Santa Isabel Cholula	0.2736	0.8895	0.9884	0.7472
Santiago Miahuatlán	0.7086	0.8768	0.9533	0.8221
Santo Tomás Hueyotlipán	0.9381	0.9203	0.9891	0.8752
Soltepec	0.9834	0.6060	0.9699	0.8342
Tecali de Herrera	0.9429	0.8517	0.9827	0.8648
Tecamachalco	0.8853	0.9028	0.9872	0.8531
Tecomatlán	0.7301	0.8776	0.9800	0.8204
Tehuacán	0.9301	0.9485	0.9866	0.8639
Tehuiztzingo	0.6220	0.8453	0.9690	0.7875
Tenampulco	0.3241	0.6751	0.9271	0.7246
Teopantlán	0.9368	0.8794	0.9543	0.7889
Teotlalco	0.7933	0.8311	0.9644	0.8235
Tepanco de López	0.7480	0.8371	0.9715	0.8184
Tepango de Rodríguez	0.9234	0.6159	0.9505	0.7413
Tepatlxco de Hidalgo	0.8115	0.9383	0.9803	0.8242
Tepeaca	0.9565	0.8741	0.9862	0.8510
Tepemaxalco	0.9956	0.6494	0.9746	0.8002
Tepeojuma	0.9639	0.9354	0.9783	0.8478
Tepetzintla	0.5559	0.6849	0.9540	0.6954
Tepexco	0.7104	0.6605	0.9816	0.7848
Tepexi de Rodríguez	0.6398	0.7715	0.9756	0.8004
Tepeyahualco	0.9699	0.5533	0.9659	0.7895
Tepeyahualco de Cuauhtémoc	0.9890	0.9305	0.9896	0.8942
Tetela de Ocampo	0.8276	0.7842	0.9327	0.8040
Teteles de Avila Castillo	0.9926	0.9313	0.9829	0.8765
Teziutlán	0.9761	0.9076	0.9901	0.8642
Tianguismanalco	0.9702	0.9159	0.9805	0.8544
Tilapa	0.9674	0.9096	0.9814	0.8545
Tlachichuca	0.9826	0.7381	0.9731	0.8187
Tlacotepec de Benito Juárez	0.9385	0.7033	0.9737	0.8021
Tlacuilotepec	0.6974	0.6554	0.9578	0.7717
Tlahuapan	0.9904	0.9569	0.9880	0.8756
Tlaltenango	0.8526	0.8327	0.9737	0.8413
Tlanepantla	0.9290	0.9340	0.9692	0.8561
Tlaola	0.8351	0.7201	0.9788	0.7423
Tlapacoya	0.8678	0.5457	0.9891	0.7662
Tlapanalá	0.8685	0.8835	0.9876	0.8342
Tlatlauquitepec	0.8928	0.7242	0.9709	0.8096
Tlaxco	0.6419	0.7235	0.9145	0.7840
Tochimilco	0.9604	0.6571	0.9749	0.8088
Tochtepec	0.9239	0.7944	0.9811	0.8480
Totoltepec de Guerrero	0.9281	0.8390	0.9515	0.8471
Tulcingo	0.7562	0.8576	0.9807	0.7980
Tuzamapan de Galeana	0.9659	0.8751	0.9328	0.8384
Tzicatlacoyan	0.7899	0.5484	0.9692	0.7995
Venustiano Carranza	0.6988	0.9047	0.9787	0.8078
Vicente Guerrero	0.5373	0.2217	0.9598	0.6560
Xayacatlán de Bravo	0.9178	0.3513	0.9865	0.7726
Xicotepec	0.8109	0.9044	0.9811	0.8314

(Continúa)

<4/5>

**Principales indicadores de desarrollo humano en el Estado y municipios**  
**Al 12 de junio de 2010**

Cuadro 3.31

Estado y municipios	Índice de agua entubada a/	Índice de drenaje b/	Índice de electricidad c/	Índice de desarrollo humano con servicios d/
Xicotlán	0.6058	0.9023	0.9847	0.8054
Xiutetelco	0.9305	0.8482	0.9777	0.8073
Xochiapulco	0.8507	0.4556	0.9005	0.7614
Xochiltepec	0.9968	0.9646	0.9929	0.8560
Xochitlán de Vicente Suárez	0.7893	0.6472	0.9045	0.7348
Xochitlán Todos Santos	0.9215	0.8309	0.9769	0.8153
Yaonáhuac	0.9799	0.7990	0.9654	0.8379
Yehualtepec	0.8635	0.7974	0.9840	0.8210
Zacapala	0.7216	0.8075	0.9815	0.8071
Zacapoaxtla	0.8912	0.6783	0.9616	0.7968
Zacatlán	0.9300	0.7900	0.9773	0.8292
Zapotitlán	0.8013	0.8111	0.9567	0.8200
Zapotitlán de Méndez	0.9362	0.8916	0.9599	0.8311
Zaragoza	0.9916	0.9414	0.9766	0.8685
Zautla	0.9329	0.4800	0.9509	0.7618
Zihuateutla	0.6571	0.6342	0.9377	0.7611
Zinacatepec	0.9903	0.9682	0.9876	0.8466
Zongozotla	0.9889	0.9813	0.9661	0.8383
Zoquiapan	0.9723	0.7734	0.9038	0.7931
Zoquitlán	0.4789	0.5349	0.9262	0.6459

<5/5>

Nota: Estos indicadores se calculan con base en datos del *Censo de Población y Vivienda 2010*.

a/ Se refiere a la proporción de la población en las viviendas particulares que disponen de agua entubada, sin considerar la frecuencia con que se suministra.

b/ Se refiere a la proporción de la población en las viviendas particulares que disponen de algún tipo de drenaje, conectado a la red pública, fosa séptica, con desagüe a grieta o barranca y con desagüe al río, lago o mar.

c/ Se refiere a la proporción de la población en viviendas particulares que disponen de electricidad.

d/ Mide las mismas dimensiones que el índice de desarrollo humano con producto interno bruto, sustituyendo la parte de calidad de vida dada por el ingreso con la tasa de habitantes con drenaje, la tasa de habitantes con agua y la tasa de habitantes con electricidad.

Fuente: Universidad Autónoma Chapingo. Departamento de Estadística, Matemática y Cómputo.

## Indicadores seleccionados de pobreza para el Estado 2014

Cuadro 3.32

Indicador	Personas	Porcentaje de personas
<b>Pobreza</b>		
En situación de pobreza	3 958 812	64.5
En situación de pobreza moderada	2 967 490	48.4
En situación de pobreza extrema	991 322	16.2
Vulnerables por carencias sociales	1 217 486	19.8
Vulnerables por ingresos	314 076	5.1
No pobres y no vulnerables	643 798	10.5
<b>Privación social</b>		
Con al menos una carencia social	5 176 298	84.4
Con tres o más carencias sociales	1 929 242	31.5
<b>Indicadores de carencia social</b>		
Rezago educativo	1 407 511	22.9
Con carencia por acceso a los servicios de salud	1 298 886	21.2
Con carencia por acceso a la seguridad social	4 610 059	75.2
Con carencia por calidad y espacios de la vivienda	1 161 417	18.9
Con carencia por acceso a los servicios básicos en la vivienda	1 877 651	30.6
Con carencia por acceso a la alimentación	1 463 200	23.9
<b>Bienestar económico</b>		
Con ingreso inferior a la línea de bienestar	4 272 888	69.7
Con ingreso inferior a la línea de bienestar mínimo	1 953 948	31.9

Nota: La información se refiere a estimaciones realizadas por el Consejo Nacional de Evaluación de la Política de Desarrollo Social (CONEVAL), con base en el Módulo de Condiciones Socioeconómicas (MCS) de la Encuesta Nacional de Ingresos y Gastos de los Hogares (ENIGH) 2014 y la muestra del Censo de Población y Vivienda 2010.

Las estimaciones fueron realizadas de acuerdo con la metodología de medición de pobreza publicada en el Diario Oficial de la Federación el 16 de junio de 2010, donde se toman en cuenta la variable combustible para cocinar y si la vivienda cuenta con chimenea en la cocina en la medición del indicador de carencia por acceso a los servicios básicos en la vivienda.

Fuente: CONEVAL. *Medición de la pobreza; Anexo estadístico 2014*. [www.coneval.gob.mx](http://www.coneval.gob.mx) (29 de julio de 2015).

**Principales indicadores demográficos**  
**Serie anual de 2013 a 2016**

Gráfica 3.1

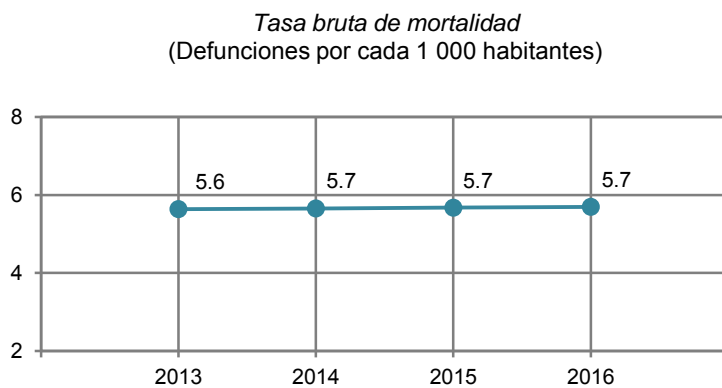
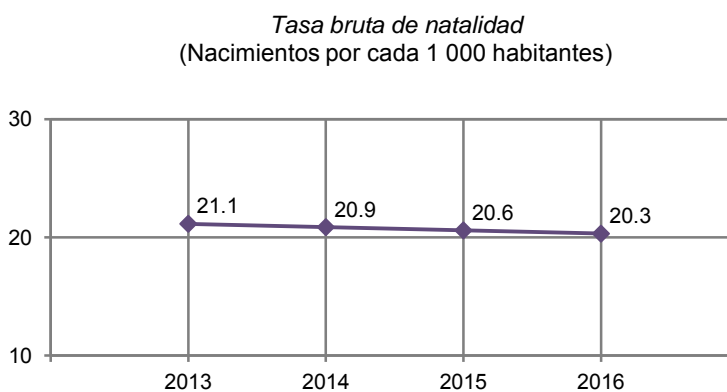
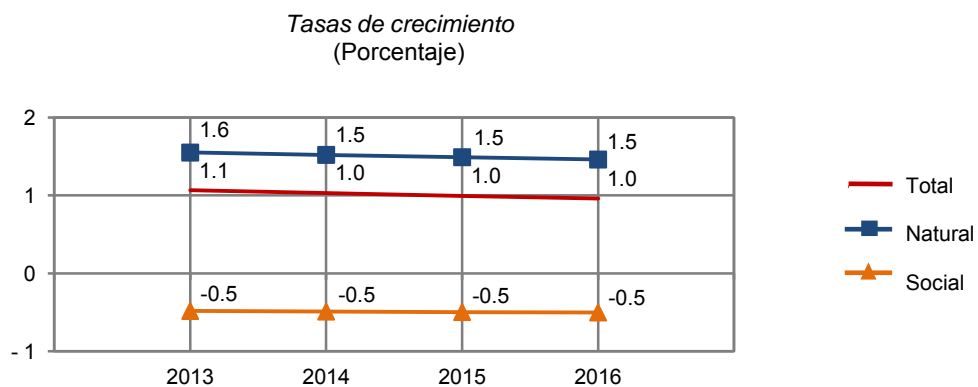

Nota: Para mostrar mayor claridad en las fluctuaciones, la escala no tiene su origen en el cero.  
 Fuente: CONAPO. *Proyecciones de la población 2010-2030*. [www.conapo.gob.mx](http://www.conapo.gob.mx) (30 de marzo de 2016).



**Promedio de las calificaciones otorgadas por la población adulta Nacional y en el Estado a distintos aspectos del bienestar subjetivo por sexo 2014**

Cuadro 3.33

Concepto	Nacional			Estatad		
	Total	Hombres	Mujeres	Total	Hombres	Mujeres
<b>Satisfacción</b>						
Vida en general	8.0	8.0	7.9	7.6	7.7	7.5
Dominios específicos de satisfacción						
Vida social	8.1	8.2	8.0	7.7	7.9	7.6
Vida familiar	8.9	8.9	8.9	8.9	9.0	8.8
Vida afectiva	8.5	8.6	8.4	8.3	8.5	8.1
Nivel de vida	7.8	7.8	7.8	7.4	7.4	7.4
Salud	8.2	8.3	8.0	8.1	8.2	8.0
Logros	8.1	8.1	8.1	7.8	7.7	7.8
Perspectivas	8.1	8.1	8.1	7.7	7.8	7.7
Tiempo libre	7.8	7.9	7.7	7.3	7.4	7.3
Seguridad ciudadana	5.9	6.1	5.8	5.8	5.9	5.8
Actividad que realiza	8.3	8.4	8.3	8.1	8.2	8.1
Vivienda	8.1	8.2	8.0	7.8	8.0	7.8
Vecindario	7.8	7.8	7.7	7.4	7.5	7.3
Ciudad	7.3	7.4	7.3	7.3	7.4	7.3
País	6.9	7.0	6.9	6.8	6.7	6.9
<b>Balance afectivo</b>						
Promedio de emociones						
Positivas	8.3	8.4	8.2	8.0	8.1	8.0
Negativas	2.8	2.6	2.9	3.0	2.9	3.0
Balance						
General	5.6	5.8	5.4	5.1	5.2	5.0
Buen humor/ mal humor	5.9	6.1	5.8	5.4	5.4	5.3
Tranquilidad, calma/ ansiedad o estrés	5.1	5.3	4.9	4.5	4.6	4.5
Energía o vitalidad/ sin vitalidad	4.8	5.2	4.6	4.2	4.5	4.1
Concentrado, enfocado/ aburrido, sin interés	6.0	6.3	5.9	5.7	6.0	5.5
Emoción, alegría/ tristeza, abatimiento	5.9	6.3	5.7	5.6	5.8	5.4
<b>Enunciados eudemónicos a/</b>						
Sentirse bien con respecto a uno mismo	8.7	8.8	8.7	8.5	8.6	8.5
Ser optimista con respecto al futuro de uno	8.6	8.7	8.5	8.4	8.5	8.4
Ser libre para decidir la propia vida	9.0	9.1	9.0	8.9	9.0	8.8
Gusto por aprender cosas nuevas	9.2	9.2	9.2	9.0	9.1	9.0

(Continúa)

<1/2>

**Promedio de las calificaciones otorgadas por la población adulta Nacional y en el Estado a distintos aspectos del bienestar subjetivo por sexo 2014**

Cuadro 3.33

Concepto	Nacional			Estatad		
	Total	Hombres	Mujeres	Total	Hombres	Mujeres
Sentir que lo que uno hace vale la pena	9.0	9.0	9.0	8.9	8.9	8.9
Sentirse afortunado	8.9	8.9	9.0	8.9	8.8	9.0
Sentir que las cosas resulten bien o mal dependen de uno mismo	8.8	8.8	8.8	8.6	8.6	8.6
Sentir que se tiene una misión en la vida	8.9	8.9	8.9	8.7	8.7	8.7
Sentir que la mayoría de los días se logra algo	8.5	8.5	8.5	8.3	8.3	8.3
Le cuesta mucho volver a la normalidad cuando las cosas no marcharon bien	5.3	5.1	5.3	5.4	5.3	5.6
Sentirse abrumado por problemas personales y obligaciones	5.1	4.9	5.2	5.2	5.0	5.4
<b>Enunciados de plenitud</b>						
Considera ser una persona feliz	6.1	6.2	6.1	6.1	6.2	6.0
Considera que sus necesidades materiales más importantes están cubiertas	5.4	5.5	5.4	5.1	5.2	5.1
Considera que sus condiciones de vida son excelentes	5.3	5.3	5.3	5.0	5.0	4.9
Considera que en la mayoría de las cosas su vida se aproxima a la de su ideal	5.4	5.4	5.3	5.1	5.1	5.1
Considera que ha alcanzado las metas que le son importantes en la vida	5.4	5.4	5.5	5.2	5.2	5.2
Considera que de volver a nacer no cambiaría casi nada en su vida	5.4	5.4	5.4	5.3	5.3	5.2
Considera que está satisfecho con su vida	6.0	6.1	6.0	5.8	5.9	5.8

<2/2>

Nota: El *Módulo de Bienestar Autorreportado Ampliado (BIARE)* se aplicó a personas de 18 años en adelante, en un total de 44 518 viviendas en el país representativas tanto nacional como por entidad federativa, durante los meses de agosto a noviembre de 2014. Los datos se refieren a la calidad de vida de las personas y son proporcionados por las mismas, quienes desde su propia percepción y experiencia individual dicen como ven y valoran su situación, en un contexto en el que se toma en cuenta tanto eventos positivos o negativos que le han sucedido al individuo como características de su entorno familiar, social y material. La escala de valores de los indicadores: Satisfacción, Balance afectivo y Enunciados eudemónicos es de 0 a 10, mientras que la de los Enunciados de plenitud es de 0 a 7; el valor inferior refiere a estados como "totalmente insatisfecho", "totalmente en desacuerdo" y "en ningún momento del día", mientras el valor superior de la escala refiere a estados como "totalmente satisfecho", "totalmente de acuerdo" y "todo el día". El periodo de levantamiento de este Módulo fue de agosto a noviembre de 2014.

a/ Se refiere al sentido de plenitud de la persona en términos de trascendencia y se relaciona con las potencias individuales de acuerdo a un propósito o sentido de vida.

Fuente: INEGI. Dirección General de Estadísticas Sociodemográficas. *Módulo de Bienestar Autorreportado Ampliado (BIARE)*. [www.inegi.org.mx](http://www.inegi.org.mx) (24 de febrero de 2016).

**Promedio de las calificaciones otorgadas por la población adulta a distintos aspectos del bienestar subjetivo por decil de ingreso del hogar al que se pertenece 2014**

Cuadro 3.34

Concepto	Total	I	II	III	IV	V	VI	VII	VIII	IX	X
<b>Satisfacción</b>											
Vida en general	<b>7.6</b>	7.3	7.1	7.3	7.4	7.4	7.7	7.5	7.8	8.1	8.2
Dominios específicos de satisfacción											
Vida social	<b>7.7</b>	7.4	7.2	7.7	7.8	7.9	7.5	7.4	8.1	8.0	8.0
Vida familiar	<b>8.9</b>	8.6	8.6	8.9	8.8	8.8	8.9	8.8	9.1	9.0	9.1
Vida afectiva	<b>8.3</b>	8.4	7.8	8.3	8.3	8.2	8.1	8.2	8.4	8.5	8.7
Nivel de vida	<b>7.4</b>	7.0	7.0	7.0	7.1	7.3	7.4	7.4	7.8	7.8	8.3
Salud	<b>8.1</b>	7.3	7.6	8.0	8.3	8.2	7.9	8.1	8.4	8.3	8.5
Logros	<b>7.8</b>	7.2	7.3	7.4	7.8	7.7	7.9	7.6	8.1	8.0	8.5
Perspectivas	<b>7.7</b>	6.8	7.1	7.4	7.9	7.9	7.9	7.8	7.9	8.1	8.5
Tiempo libre	<b>7.3</b>	7.3	7.2	7.3	7.4	7.2	7.3	7.0	7.4	7.6	7.7
Seguridad ciudadana	<b>5.8</b>	6.5	6.1	6.0	6.3	5.6	5.8	5.8	5.9	5.4	4.9
Actividad que realiza	<b>8.1</b>	7.9	7.5	7.8	8.1	8.1	8.2	8.2	8.3	8.5	8.6
Vivienda	<b>7.8</b>	7.5	7.4	7.5	7.6	7.6	7.8	8.0	8.2	8.4	8.7
Vecindario	<b>7.4</b>	7.6	7.2	7.5	7.4	7.1	7.5	7.4	7.5	7.3	7.6
Ciudad	<b>7.3</b>	7.6	7.3	7.5	7.5	7.0	7.3	7.5	7.6	6.9	7.0
País	<b>6.8</b>	7.3	7.3	6.9	7.1	6.6	7.0	6.8	7.0	6.0	6.4
<b>Balance afectivo</b>											
Promedio de emociones											
Positivas	<b>8.0</b>	8.0	7.8	7.8	8.1	8.0	8.2	7.8	8.4	8.2	8.2
Negativas	<b>3.0</b>	3.1	3.2	3.0	2.8	3.2	2.9	3.1	2.7	2.8	2.8
Balance											
General	<b>5.1</b>	4.9	4.6	4.8	5.3	4.8	5.2	4.8	5.6	5.3	5.4
Buen humor/ mal humor	<b>5.4</b>	5.6	5.0	5.1	5.9	5.0	5.3	5.2	5.7	5.2	5.6
Tranquilidad, calma/ ansiedad o estrés	<b>4.5</b>	4.7	4.2	4.3	4.7	4.2	4.6	4.1	4.9	4.9	4.3
Energía o vitalidad/ sin vitalidad	<b>4.2</b>	3.8	3.8	3.9	4.2	3.8	4.7	3.7	5.0	4.8	4.5
Concentrado, enfocado/ aburrido, sin interés	<b>5.7</b>	5.3	5.1	5.4	6.0	5.4	5.8	5.6	6.3	5.9	6.3
Emoción, alegría/ tristeza, abatimiento	<b>5.6</b>	4.9	4.8	5.5	5.9	5.5	5.7	5.1	6.2	6.0	6.3

(Continúa)

<1/2>

**Promedio de las calificaciones otorgadas por la población adulta a distintos aspectos del bienestar subjetivo por decil de ingreso del hogar al que se pertenece 2014**

Cuadro 3.34

Concepto	Total	I	II	III	IV	V	VI	VII	VIII	IX	X
<b>Enunciados eudemónicos a/</b>											
Sentirse bien con respecto a uno mismo	8.5	8.4	8.3	8.4	8.5	8.4	8.6	8.3	8.8	8.7	8.9
Ser optimista con respecto al futuro de uno	8.4	8.0	8.0	8.2	8.6	8.3	8.4	8.3	8.8	8.6	8.7
Ser libre para decidir la propia vida	8.9	8.8	8.6	8.9	8.7	8.9	8.7	9.0	9.0	9.0	9.0
Gusto por aprender cosas nuevas	9.0	8.5	8.5	8.9	9.1	9.1	9.1	9.1	9.3	9.3	9.2
Sentir que lo que uno hace vale la pena	8.9	8.4	8.6	8.8	9.0	8.8	9.0	9.0	9.1	9.1	9.2
Sentirse afortunado	8.9	8.4	8.4	8.7	9.0	9.0	9.2	8.7	9.3	9.0	9.3
Sentir que las cosas resulten bien o mal dependen de uno mismo	8.6	7.8	8.3	8.4	8.5	8.6	8.7	8.7	9.1	8.9	9.1
Sentir que se tiene una misión en la vida	8.7	7.8	8.4	8.4	9.0	8.8	8.8	8.6	9.2	9.1	9.0
Sentir que la mayoría de los días se logra algo	8.3	7.7	8.0	8.1	8.3	8.3	8.5	8.2	8.7	8.6	8.6
Le cuesta mucho volver a la normalidad cuando las cosas no marcharon bien	5.4	5.6	5.8	5.3	5.4	5.3	5.2	5.9	5.4	5.5	5.0
Sentirse abrumado por problemas personales y obligaciones	5.2	5.5	5.5	5.2	5.0	5.2	5.1	5.7	5.1	5.2	4.7
<b>Enunciados de plenitud</b>											
Considera ser una persona feliz	6.1	6.1	5.9	6.0	6.2	6.0	6.1	6.0	6.2	6.3	6.3
Considera que sus necesidades materiales más importantes están cubiertas	5.1	4.9	4.8	5.0	4.9	4.9	4.9	5.1	5.5	5.6	5.8
Considera que sus condiciones de vida son excelentes	5.0	4.7	4.6	4.8	4.9	4.9	4.8	4.8	5.2	5.5	5.6
Considera que en la mayoría de las cosas su vida se aproxima a la de su ideal	5.1	4.7	4.8	4.9	5.1	4.9	5.1	5.2	5.3	5.5	5.8
Considera que ha alcanzado las metas que le son importantes en la vida	5.3	5.1	4.8	5.1	5.1	5.2	5.1	5.3	5.4	5.6	5.9
Considera que de volver a nacer no cambiaría casi nada en su vida	5.3	5.2	5.1	5.3	5.1	5.0	5.1	5.1	5.6	5.7	5.8
Considera que está satisfecho con su vida	5.9	5.5	5.6	5.8	5.9	5.6	5.9	5.7	6.1	6.3	6.3

<2/2>

Nota: Para interpretar correctamente el promedio de las calificaciones integradas en este cuadro, se sugiere considerar lo expresado en la nota del cuadro anterior.

a/ Se refiere al sentido de plenitud de la persona en términos de trascendencia y se relaciona con las potencias individuales de acuerdo a un propósito o sentido de vida.

Fuente: INEGI. Dirección General de Estadísticas Sociodemográficas. *Módulo de Bienestar Autorreportado Ampliado (BIARE)*. [www.inegi.org.mx](http://www.inegi.org.mx) (24 de febrero de 2016).

**Población adulta Nacional y en el Estado por sexo, formas y condición de discriminación padecida en algún momento de su vida según rangos de satisfacción con la vida 2014**

Cuadro 3.35

Sexo	Forma de discriminación padecida Condición de discriminación	Población adulta Nacional (Total)	Población adulta en el Estado				
			Total	Muy insatisfecho	Insatisfecho	Satisfecho	Muy satisfecho
Total		80 703 160	3 888 939	252 778	684 699	1 618 992	1 332 470
Por la edad							
	Sí	5 371 033	327 672	42 375	68 229	135 839	81 229
	No	75 332 127	3 561 267	210 403	616 470	1 483 153	1 251 241
Por su sexo							
	Sí	3 062 637	196 055	26 521	45 170	83 740	40 624
	No	77 640 523	3 692 884	226 257	639 529	1 535 252	1 291 846
Por el color de su piel o etnia							
	Sí	1 858 772	74 678	13 758	14 900	27 886	18 134
	No	78 844 388	3 814 261	239 020	669 799	1 591 106	1 314 336
Por discapacidad o impedimento físico							
	Sí	670 603	37 648	7 389	10 982	7 816	11 461
	No	80 032 557	3 851 291	245 389	673 717	1 611 176	1 321 009
Por tener alguna enfermedad							
	Sí	1 118 103	68 828	21 194	12 179	22 417	13 038
	No	79 585 057	3 820 111	231 584	672 520	1 596 575	1 319 432
Por cuestiones religiosas							
	Sí	2 239 128	103 677	15 644	32 699	41 774	13 560
	No	78 464 032	3 785 262	237 134	652 000	1 577 218	1 318 910
Por preferencias políticas							
	Sí	1 503 024	95 878	12 135	23 080	40 019	20 644
	No	79 200 136	3 793 061	240 643	661 619	1 578 973	1 311 826
Por su aspecto físico							
	Sí	2 699 559	156 717	29 257	35 468	62 405	29 587
	No	78 003 601	3 732 222	223 521	649 231	1 556 587	1 302 883
Por su clase social							
	Sí	2 415 907	143 556	19 951	31 162	64 446	27 997
	No	78 287 253	3 745 383	232 827	653 537	1 554 546	1 304 473

(Continúa)

<1/5>



**Población adulta Nacional y en el Estado por sexo, formas y condición de discriminación padecida en algún momento de su vida según rangos de satisfacción con la vida 2014**

Cuadro 3.35

Sexo	Forma de discriminación padecida Condición de discriminación	Población adulta Nacional (Total)	Población adulta en el Estado				
			Total	Muy insatisfecho	Insatisfecho	Satisfecho	Muy satisfecho
	Por ser extranjero						
	Sí	456 901	15 459	3 133	3 085	3 129	6 112
	No	80 246 259	3 873 480	249 645	681 614	1 615 863	1 326 358
	Por su preferencia u orientación sexual						
	Sí	273 092	5 861	0	0	2 626	3 235
	No	80 430 068	3 883 078	252 778	684 699	1 616 366	1 329 235
	Padeció al menos una forma de discriminación						
	Sí	11 783 784	695 473	89 470	167 680	284 634	153 689
	No	68 919 376	3 193 466	163 308	517 019	1 334 358	1 178 781
Hombres		35 336 892	1 566 904	86 678	254 982	654 471	570 773
	Por la edad						
	Sí	2 228 741	110 203	19 304	20 526	44 841	25 532
	No	33 108 151	1 456 701	67 374	234 456	609 630	545 241
	Por su sexo						
	Sí	534 233	25 523	2 801	7 979	11 907	2 836
	No	34 802 659	1 541 381	83 877	247 003	642 564	567 937
	Por el color de su piel o etnia						
	Sí	894 176	22 884	11 210	3 220	6 894	1 560
	No	34 442 716	1 544 020	75 468	251 762	647 577	569 213
	Por discapacidad o impedimento físico						
	Sí	328 591	18 886	5 730	6 290	4 955	1 911
	No	35 008 301	1 548 018	80 948	248 692	649 516	568 862
	Por tener alguna enfermedad						
	Sí	525 317	25 991	7 956	4 519	8 493	5 023
	No	34 811 575	1 540 913	78 722	250 463	645 978	565 750
	Por cuestiones religiosas						
	Sí	796 104	43 633	9 759	19 523	5 622	8 729
	No	34 540 788	1 523 271	76 919	235 459	648 849	562 044

(Continúa)

<2/5>

**Población adulta Nacional y en el Estado por sexo, formas y condición de discriminación padecida en algún momento de su vida según rangos de satisfacción con la vida 2014**

Cuadro 3.35

Sexo	Forma de discriminación padecida Condición de discriminación	Población adulta Nacional (Total)	Población adulta en el Estado				
			Total	Muy insatisfecho	Insatisfecho	Satisfecho	Muy satisfecho
	Por preferencias políticas						
	Sí	717 442	56 375	12 135	11 875	23 028	9 337
	No	34 619 450	1 510 529	74 543	243 107	631 443	561 436
	Por su aspecto físico						
	Sí	1 208 274	49 160	10 718	14 609	13 385	10 448
	No	34 128 618	1 517 744	75 960	240 373	641 086	560 325
	Por su clase social						
	Sí	1 053 180	56 117	8 010	10 241	25 459	12 407
	No	34 283 712	1 510 787	78 668	244 741	629 012	558 366
	Por ser extranjero						
	Sí	299 542	7 798	0	3 085	0	4 713
	No	35 037 350	1 559 106	86 678	251 897	654 471	566 060
	Por su preferencia u orientación sexual						
	Sí	166 133	4 442	0	0	1 207	3 235
	No	35 170 759	1 562 462	86 678	254 982	653 264	567 538
	Padeció al menos una forma de discriminación						
	Sí	4 777 978	259 753	39 572	66 282	99 963	53 936
	No	30 558 914	1 307 151	47 106	188 700	554 508	516 837
Mujeres		45 366 268	2 322 035	166 100	429 717	964 521	761 697
	Por la edad						
	Sí	3 142 292	217 469	23 071	47 703	90 998	55 697
	No	42 223 976	2 104 566	143 029	382 014	873 523	706 000
	Por su sexo						
	Sí	2 528 404	170 532	23 720	37 191	71 833	37 788
	No	42 837 864	2 151 503	142 380	392 526	892 688	723 909
	Por el color de su piel o etnia						
	Sí	964 596	51 794	2 548	11 680	20 992	16 574
	No	44 401 672	2 270 241	163 552	418 037	943 529	745 123

(Continúa)

<3/5>

**Población adulta Nacional y en el Estado por sexo, formas y condición de discriminación padecida en algún momento de su vida según rangos de satisfacción con la vida 2014**

Cuadro 3.35

Sexo	Forma de discriminación padecida Condición de discriminación	Población adulta Nacional (Total)	Población adulta en el Estado				
Total			Muy insatisfecho	Insatisfecho	Satisfecho	Muy satisfecho	
	Por discapacidad o impedimento físico						
	Sí	342 012	18 762	1 659	4 692	2 861	9 550
	No	45 024 256	2 303 273	164 441	425 025	961 660	752 147
	Por tener alguna enfermedad						
	Sí	592 786	42 837	13 238	7 660	13 924	8 015
	No	44 773 482	2 279 198	152 862	422 057	950 597	753 682
	Por cuestiones religiosas						
	Sí	1 443 024	60 044	5 885	13 176	36 152	4 831
	No	43 923 244	2 261 991	160 215	416 541	928 369	756 866
	Por preferencias políticas						
	Sí	785 582	39 503	0	11 205	16 991	11 307
	No	44 580 686	2 282 532	166 100	418 512	947 530	750 390
	Por su aspecto físico						
	Sí	1 491 285	107 557	18 539	20 859	49 020	19 139
	No	43 874 983	2 214 478	147 561	408 858	915 501	742 558
	Por su clase social						
	Sí	1 362 727	87 439	11 941	20 921	38 987	15 590
	No	44 003 541	2 234 596	154 159	408 796	925 534	746 107
	Por ser extranjero						
	Sí	157 359	7 661	3 133	0	3 129	1 399
	No	45 208 909	2 314 374	162 967	429 717	961 392	760 298
	Por su preferencia u orientación sexual						
	Sí	106 959	1 419	0	0	1 419	0
	No	45 259 309	2 320 616	166 100	429 717	963 102	761 697

(Continúa)

<4/5>

**Población adulta Nacional y en el Estado por sexo, formas y condición de discriminación padecida en algún momento de su vida según rangos de satisfacción con la vida 2014**

Cuadro 3.35

Sexo	Forma de discriminación padecida Condición de discriminación	Población adulta Nacional (Total)	Población adulta en el Estado			
			Total	Muy insatisfecho	Insatisfecho	Satisfecho
	Padeció al menos una forma de discriminación					
	Sí	7 005 806	435 720	49 898	101 398	184 671
	No	38 360 462	1 886 315	116 202	328 319	779 850

<5/5>

Nota: La condición de discriminación se refiere al número de personas que consideraron que sí o que no se sintieron discriminadas en cualquiera de las formas de discriminación que presenta el cuadro.

Fuente: INEGI. Dirección General de Estadísticas Sociodemográficas. *Módulo de Bienestar Autorreportado Ampliado (BIARE)*. [www.inegi.org.mx](http://www.inegi.org.mx) (24 de febrero de 2016).

## 4. Vivienda y urbanización

---

- 4.1 Población total por tamaño de la localidad según sexo  
Al 15 de marzo de 2015
- 4.2 Viviendas particulares habitadas y sus ocupantes por municipio  
Al 15 de marzo de 2015
- 4.3 Viviendas particulares habitadas por municipio y su distribución porcentual según clase de vivienda particular  
Al 15 de marzo de 2015
- 4.4 Viviendas particulares habitadas por municipio y su distribución porcentual según tenencia  
Al 15 de marzo de 2015
- 4.5 Viviendas particulares habitadas por municipio y su distribución porcentual según número de cuartos  
Al 15 de marzo de 2015
- 4.6 Viviendas particulares habitadas por municipio y su distribución porcentual según material en pisos  
Al 15 de marzo de 2015
- 4.7 Viviendas particulares habitadas por municipio y su distribución porcentual según resistencia de los materiales en paredes  
Al 15 de marzo de 2015
- 4.8 Viviendas particulares habitadas por municipio y su distribución porcentual según resistencia de los materiales en techos  
Al 15 de marzo de 2015
- 4.9 Ocupantes de viviendas particulares habitadas por municipio y su distribución porcentual según disponibilidad de agua entubada y acceso al agua  
Al 15 de marzo de 2015
- 4.10 Viviendas particulares habitadas por municipio y su distribución porcentual según disponibilidad de energía eléctrica  
Al 15 de marzo de 2015



- 4.11 Ocupantes de viviendas particulares habitadas por municipio y su distribución porcentual según disponibilidad de drenaje  
Al 15 de marzo de 2015
- 4.12 Viviendas particulares habitadas que disponen de equipamiento  
Al 15 de marzo de 2015  
(Porcentaje)
- 4.13 Viviendas particulares habitadas que disponen de bienes  
Al 15 de marzo de 2015  
(Porcentaje)
- 4.14 Créditos para vivienda por municipio y organismo según programa  
2014 y 2015
- 4.15 Inversión ejercida en programas de vivienda por municipio y organismo según programa  
2014 y 2015  
(Miles de pesos)
- 4.16 Capacidad total y útil de almacenamiento, y volumen anual utilizado de las presas por municipio y presa  
2015  
(Millones de metros cúbicos)
- 4.17 Fuentes de abastecimiento y volumen promedio diario de extracción de agua por municipio según principales tipos de fuente  
2015
- 4.18 Plantas potabilizadoras en operación, capacidad instalada y volumen suministrado anual de agua potable por municipio  
2015
- 4.19 Sistemas, tomas domiciliarias instaladas y localidades con red de distribución de agua entubada por municipio  
Serie anual de 2012 a 2015
- 4.20 Sistemas y localidades con el servicio de drenaje y alcantarillado por municipio  
Al 31 de diciembre de 2015
- 4.21 Tomas instaladas y localidades con el servicio de energía eléctrica por municipio  
Al 31 de diciembre de 2015

## 4. Vivienda y urbanización

### Población total por tamaño de la localidad según sexo Al 15 de marzo de 2015

Cuadro 4.1

Tamaño de la localidad	Total	Hombres	Mujeres
<b>Total</b>	<b>6 168 883</b>	<b>2 943 677</b>	<b>3 225 206</b>
Menos de 2 500 habitantes	1 723 643	830 476	893 167
2 500 a 14 999 habitantes	1 484 005	708 310	775 695
15 000 a 49 999 habitantes	688 124	329 169	358 955
50 000 a 99 999 habitantes	550 694	262 003	288 691
100 000 y más habitantes	1 722 417	813 719	908 698

Nota: La *Encuesta Intercensal 2015* fue un levantamiento de derecho o *jure*, lo que significa enumerar a la población en su lugar de residencia habitual. Las unidades de observación fueron las viviendas particulares habitadas y sus residentes habituales. El tamaño de muestra mínimo por municipio para obtener estimaciones con precisión y confianza adecuada fue de aproximadamente 1 300 viviendas particulares habitadas, por lo que se determinó censar a todos los municipios que en el 2010 contaban con igual o menor número de viviendas; también se censaron algunos municipios y localidades con población vulnerable, en atención a los requerimientos de información por parte de los usuarios, entre las poblaciones se encuentran principalmente: los 100 primeros municipios con población en extrema pobreza, municipios con rezago social muy alto, algunas localidades con población afromexicana, algunas localidades con población hablante de lengua indígena y en particular donde se habla alguna lengua indígena en riesgo de desaparecer.

El periodo de levantamiento de la información fue del 2 al 27 de marzo de 2015.

Los límites de confianza se calculan al 90 por ciento.

Fuente: INEGI. Dirección General de Estadísticas Sociodemográficas. *Encuesta Intercensal 2015*. [www.inegi.org.mx](http://www.inegi.org.mx) (3 de febrero de 2016).

### Viviendas particulares habitadas y sus ocupantes por municipio Al 15 de marzo de 2015

Cuadro 4.2

Municipio	Viviendas particulares habitadas a/	Ocupantes b/
<b>Estado</b>	<b>1 554 026</b>	<b>6 167 494</b>
Acajete	13 745	65 048
Acateno	2 505	9 089
Acatlán	9 567	35 755
Acatzingo	12 381	58 983
Acteopan c/	773	2 989
Ahuacatlán	3 815	15 601
Ahuatlán c/	825	3 186
Ahuazotepec	2 757	11 267
Ahuehuetitla c/	497	1 802
Ajalpan	13 763	65 797
Albino Zertuche c/	468	1 790
Aljojuca	1 682	6 521
Altepexi	4 413	21 094
Amixtlán c/	1 296	4 832
Amozoc	27 127	117 244
Aquixtla	2 367	8 765
Atempan	6 726	28 306
Atexcal c/	979	3 679
Atlequizayan c/	671	2 562
Atlixco	35 093	134 364
Atoyatempan	1 555	7 039

(Continúa)

<1/5>

**Viviendas particulares habitadas y sus ocupantes por municipio**  
**Al 15 de marzo de 2015**

Cuadro 4.2

Municipio	Viviendas particulares habitadas a/	Ocupantes b/
Atzala c/	349	1 326
Atzitzihuacán	2 913	12 230
Atzitzintla	2 097	9 344
Axutla c/	269	902
Ayotoxco de Guerrero	2 303	8 558
Calpan	3 462	14 432
Caltepec c/	1 168	3 886
Camocuautla c/	661	2 624
Cañada Morelos	4 725	19 160
Caxhuacan c/	922	3 637
Chalchicomula de Sesma	11 879	46 778
Chapulco	1 720	7 746
Chiautla	5 273	20 153
Chiautzingo	4 521	20 441
Chichiquila	5 213	25 972
Chiconcuautla	3 742	16 569
Chietla	9 286	34 403
Chigmecatitlán c/	353	1 137
Chignahuapan	15 937	62 008
Chignautla	7 436	34 196
Chila c/	1 231	4 509
Chila de la Sal c/	414	1 362
Chilchotla	4 125	20 010
Chinantla c/	581	2 221
Coatepec c/	201	756
Coatzingo c/	764	2 951
Cohetzala c/	387	1 379
Cohuecan c/	1 145	4 885
Coronango	9 237	40 889
Coxcatlán	4 807	20 454
Coyomeapan c/	3 167	13 933
Coyotepec c/	721	2 221
Cuapiaxtla de Madero	2 202	10 089
Cuautempan	2 569	9 337
Cuautinchán	2 356	10 179
Cuautlancingo	30 843	112 145
Cuayuca de Andrade c/	871	3 163
Cuetzalan del Progreso	11 710	47 980
Cuyoaco	3 814	15 704
Domingo Arenas	1 637	7 421
Eloxochitlán c/	3 074	12 519
Epatlán c/	1 286	4 879
Esperanza	3 602	14 974
Francisco Z. Mena	4 448	16 677
General Felipe Ángeles	4 697	20 505
Guadalupe	1 543	5 755
Guadalupe Victoria	3 961	16 921
Hermenegildo Galeana	1 995	7 611
Honey	1 957	7 857
Huaquechula	6 070	24 775
Huatlatlauca	1 696	6 317
Huauchinango	25 916	103 509
Huehuetla	4 097	18 803
Huehuetlán el Chico	2 200	8 443
Huehuetlán el Grande	1 938	7 242
Huejotzingo	17 131	73 766
Hueyapan	3 128	12 897
Hueytamalco	7 105	25 969
Hueytlalpan c/	1 279	5 186

(Continúa)

<2/5>

**Viviendas particulares habitadas y sus ocupantes por municipio**  
**Al 15 de marzo de 2015**

Cuadro 4.2

Municipio	Viviendas particulares habitadas a/	Ocupantes b/
Huitzilan de Serdán	3 782	15 096
Huitziltepec c/	1 331	5 373
Ixcamilpa de Guerrero c/	941	3 634
Ixcaquixtla	2 269	8 752
Ixtacamaxtitlán	5 868	24 494
Ixtepec	1 714	6 975
Izúcar de Matamoros	20 025	77 541
Jalpan	3 148	12 066
Jolalpan	3 277	13 120
Jonotla c/	1 225	4 504
Jopala	3 156	12 812
Juan C. Bonilla	4 872	21 249
Juan Galindo	2 915	10 685
Juan N. Méndez c/	1 358	5 192
Lafragua	1 946	7 817
La Magdalena Tlatlauquitepec c/	123	469
Libres	7 868	33 784
Los Reyes de Juárez	5 994	27 428
Mazapiltepec de Juárez c/	690	2 826
Mixtla c/	528	2 333
Molcaxac	1 655	6 352
Naupan	2 346	9 974
Nauzontla c/	939	3 294
Nealtican	2 657	12 442
Nicolás Bravo	1 425	6 259
Nopalucan	6 668	30 848
Ocotepc c/	1 218	4 735
Ocoyucan	6 265	28 214
Olintla	2 711	11 517
Oriental	4 218	18 239
Pahuatlán	5 514	22 002
Palmar de Bravo	10 524	46 233
Pantepec	4 891	18 102
Petlalcingo	2 488	9 623
Piaxtla c/	1 253	4 322
Puebla	430 542	1 576 049
Quecholac	11 494	50 948
Quimixtlán	4 616	22 136
Rafael Lara Grajales	3 239	14 159
San Andrés Cholula	37 666	137 269
San Antonio Cañada c/	1 245	5 590
San Diego la Mesa Tochimiltzingo c/	315	1 198
San Felipe Teotlalcingo	2 418	10 456
San Felipe Tepatlán c/	1 018	3 838
San Gabriel Chilac	3 744	15 763
San Gregorio Atzompa	2 269	8 930
San Jerónimo Tecuanipan c/	1 375	6 265
San Jerónimo Xayacatlán c/	1 089	3 441
San José Chiapa	2 109	8 692
San José Miahuatlán	3 241	13 159
San Juan Atenco c/	917	3 362
San Juan Atzompa c/	237	856
San Martín Texmelucan	36 332	152 051
San Martín Totoltepec c/	180	699
San Matías Tlalancaleca	4 649	20 175
San Miguel Ixitlán c/	172	477
San Miguel Xoxtla	2 995	12 341
San Nicolás Buenos Aires	2 391	9 972
San Nicolás de los Ranchos d/	2 581	11 734

(Continúa)

<3/5>

**Viviendas particulares habitadas y sus ocupantes por municipio**  
**Al 15 de marzo de 2015**

Cuadro 4.2

Municipio	Viviendas particulares habitadas a/	Ocupantes b/
San Pablo Anicano c/	925	3 534
San Pedro Cholula	30 946	129 010
San Pedro Yeloixtlahuaca c/	904	3 310
San Salvador el Seco	7 148	30 303
San Salvador el Verde	7 380	31 355
San Salvador Huixcolotla	3 140	14 810
San Sebastián Tlacotepec	3 354	14 091
Santa Catarina Tlaltempan c/	251	756
Santa Inés Ahuatempan	1 707	6 289
Santa Isabel Cholula	2 070	9 236
Santiago Miahuatlán	5 764	25 228
Santo Tomás Hueyotlipán	1 917	8 511
Soltepec	2 745	12 214
Tecali de Herrera	5 324	21 992
Tecamachalco	18 614	77 056
Tecomatlán	1 673	5 461
Tehuacán	81 423	319 092
Tehuizingo	2 865	11 146
Tenampulco	2 068	6 975
Teopantlán c/	1 094	3 707
Teotlalco c/	816	3 135
Tepanco de López	4 938	20 580
Tepango de Rodríguez c/	946	3 947
Tepatlatxco de Hidalgo	3 660	17 472
Tepeaca	18 037	80 507
Tepemaxalco c/	224	1 124
Tepeojuma	2 244	8 492
Tepetzintla	2 641	11 622
Tepexco	1 564	6 793
Tepexi de Rodríguez	5 682	20 598
Tepeyahualco	4 176	16 892
Tepeyahualco de Cuauhtémoc c/	965	3 530
Tetela de Ocampo	7 524	28 139
Teteles de Avila Castillo	1 588	5 869
Teziutlán	25 450	97 590
Tianguismanalco	2 987	12 783
Tilapa	2 227	8 547
Tlachichuca	6 764	28 953
Tlacotepec de Benito Juárez	11 933	52 469
Tlacuilotepec	4 450	16 495
Tlahuapan	9 219	40 220
Tlaltenango	1 630	7 125
Tlanepantla c/	1 008	4 957
Tlaola	4 769	19 982
Tlapacoya	1 699	6 493
Tlapanalá	2 095	8 444
Tlatlauquitepec	14 247	53 469
Tlaxco	1 403	5 345
Tochimilco	4 538	17 956
Tochtepec	5 123	21 227
Totoltepec de Guerrero c/	388	1 172
Tulcingo	2 437	9 137
Tuzamapan de Galeana	1 688	6 314
Tzicatlacoyan	1 785	7 126
Venustiano Carranza	7 527	29 090
Vicente Guerrero c/	5 373	24 660
Xayacatlán de Bravo c/	470	1 513
Xicotepec	20 636	81 455
Xicotlán c/	291	1 177

(Continúa)

<4/5>



**Viviendas particulares habitadas y sus ocupantes por municipio**  
**Al 15 de marzo de 2015**

Cuadro 4.2

Municipio	Viviendas particulares habitadas a/	Ocupantes b/
Xiutetelco	9 053	39 957
Xochiapulco c/	990	3 357
Xochiltepec c/	848	3 301
Xochitlán de Vicente Suárez	3 207	12 740
Xochitlán Todos Santos	1 626	6 336
Yaonáhuac	1 928	7 943
Yehualtepec	6 100	25 057
Zacapala c/	1 246	4 392
Zacapoaxtla	13 881	55 299
Zacatlán	20 892	82 417
Zapotitlán	2 204	8 495
Zapotitlán de Méndez c/	1 394	5 469
Zaragoza	4 256	16 173
Zautla	4 839	19 050
Zihuateutla	3 316	13 320
Zinacatepec	3 868	16 817
Zongozotla c/	1 231	4 902
Zoquiapan c/	683	2 442
Zoquitlán c/	4 235	18 278

<5/5>

a/ Incluye las siguientes clases de vivienda: cuarto en la azotea de un edificio, local no construido para habitación, vivienda móvil y refugio.

b/ Excluye a los ocupantes de las siguientes clases de vivienda: locales no construidos para habitación, viviendas móviles y refugios.

c/ Municipio censado.

d/ Municipio con muestra insuficiente.

Fuente: INEGI. Dirección General de Estadísticas Sociodemográficas. *Encuesta Intercensal 2015*. [www.inegi.org.mx](http://www.inegi.org.mx) (3 de febrero de 2016).

**Viviendas particulares habitadas por municipio y su distribución porcentual**  
**según clase de vivienda particular**  
**Al 15 de marzo de 2015**

Cuadro 4.3

Municipio	Total	Clase de vivienda particular (Porcentaje)				
		Casa a/	Departamento en edificio	Vivienda en vecindad o cuartería	Otro tipo de vivienda b/	No especificado
<b>Estado</b>	<b>1 554 026</b>	<b>91.44</b>	<b>5.00</b>	<b>2.19</b>	<b>0.05</b>	<b>1.31</b>
Acajete	13 745	96.57	0.17	0.38	0.00	2.88
Acateno	2 505	99.68	0.00	0.00	0.08	0.24
Acatlán	9 567	96.59	0.10	2.16	0.14	1.00
Acatzingo	12 381	97.83	0.45	0.13	0.15	1.45
Acteopan c/	773	98.97	0.00	0.00	0.00	1.03
Ahuacatlán	3 815	98.48	0.00	0.00	0.26	1.26
Ahuatlán c/	825	99.27	0.00	0.00	0.00	0.73
Ahuazotepec	2 757	99.20	0.00	0.00	0.07	0.73
Ahuehuetitla c/	497	97.59	0.00	0.00	0.20	2.21
Ajalpan	13 763	99.19	0.00	0.06	0.23	0.52
Albino Zertuche c/	468	98.29	0.00	0.00	0.00	1.71
Aljojuca	1 682	98.16	0.00	0.00	0.00	1.84
Altepexi	4 413	98.84	0.00	0.00	0.05	1.11
Amixtlán c/	1 296	99.38	0.08	0.00	0.00	0.54
Amozoc	27 127	93.30	4.83	0.51	0.00	1.36
Aquixtla	2 367	96.49	0.00	0.00	0.04	3.46

(Continúa)

<1/5>

**Viviendas particulares habitadas por municipio y su distribución porcentual  
según clase de vivienda particular  
Al 15 de marzo de 2015**

Cuadro 4.3

Municipio	Total	Clase de vivienda particular (Porcentaje)				
		Casa a/	Departamento en edificio	Vivienda en vecindad o cuartería	Otro tipo de vivienda b/	No especificado
Atempan	6 726	98.87	0.00	0.00	0.03	1.10
Atexcal c/	979	98.98	0.00	0.00	0.00	1.02
Atlequizayan c/	671	99.40	0.00	0.00	0.00	0.60
Atlixco	35 093	94.50	2.26	1.69	0.00	1.55
Atoyatempan	1 555	99.42	0.00	0.26	0.00	0.32
Atzala c/	349	99.43	0.00	0.00	0.00	0.57
Atzitzihuacán	2 913	97.43	0.00	0.00	0.00	2.57
Atzitzintla	2 097	99.57	0.00	0.00	0.00	0.43
Axutla c/	269	96.28	0.00	0.00	0.00	3.72
Ayotoxco de Guerrero	2 303	97.92	0.00	1.22	0.00	0.87
Calpan	3 462	96.71	0.00	0.00	0.06	3.24
Caltepec c/	1 168	99.06	0.00	0.00	0.00	0.94
Camocuautla c/	661	99.55	0.00	0.00	0.00	0.45
Cañada Morelos	4 725	99.34	0.00	0.00	0.04	0.61
Caxhuacan c/	922	99.35	0.00	0.00	0.00	0.65
Chalchicomula de Sesma	11 879	98.00	0.03	1.32	0.00	0.65
Chapulco	1 720	98.49	0.00	0.00	0.12	1.40
Chiautla	5 273	97.59	0.00	0.23	0.04	2.14
Chiautzingo	4 521	98.72	0.00	0.00	0.00	1.28
Chichiquila	5 213	98.91	0.00	0.42	0.04	0.63
Chiconcuautla	3 742	99.57	0.00	0.00	0.00	0.43
Chietla	9 286	98.15	0.00	0.42	0.03	1.40
Chigmecatitlán c/	353	98.30	0.00	0.00	0.00	1.70
Chignahuapan	15 937	97.74	0.17	0.42	0.03	1.64
Chignautla	7 436	95.59	1.20	2.02	0.00	1.20
Chila c/	1 231	97.97	0.00	0.00	0.08	1.95
Chila de la Sal c/	414	99.28	0.00	0.00	0.00	0.72
Chilchotla	4 125	98.16	0.00	0.00	0.00	1.84
Chinantla c/	581	98.28	0.00	0.00	0.00	1.72
Coatepec c/	201	99.50	0.00	0.00	0.00	0.50
Coatzingo c/	764	97.91	0.00	0.00	0.00	2.09
Cohetzala c/	387	98.19	0.00	0.00	0.00	1.81
Cohuecan c/	1 145	98.95	0.00	0.00	0.00	1.05
Coronango	9 237	95.83	2.91	0.17	0.23	0.86
Coxcatlán	4 807	97.98	0.00	0.00	0.10	1.91
Coyomeapan c/	3 167	98.55	0.00	0.00	0.13	1.33
Coyotepec c/	721	98.47	0.00	0.00	0.00	1.53
Cuapiaxtla de Madero	2 202	98.50	0.00	0.36	0.18	0.95
Cuautempan	2 569	99.46	0.16	0.00	0.00	0.39
Cuautinchán	2 356	98.05	0.00	0.00	0.00	1.95
Cuautlancingo	30 843	80.65	17.77	0.65	0.05	0.88
Cuayuca de Andrade c/	871	94.37	0.00	0.00	0.00	5.63
Cuetzalan del Progreso	11 710	97.63	0.14	1.74	0.03	0.46
Cuyoaco	3 814	94.34	0.00	0.16	0.00	5.51
Domingo Arenas	1 637	99.39	0.00	0.00	0.00	0.61
Eloxochitlán c/	3 074	98.99	0.00	0.00	0.03	0.98
Epatlán c/	1 286	98.76	0.00	0.00	0.00	1.24
Esperanza	3 602	97.86	0.00	0.17	0.00	1.97
Francisco Z. Mena	4 448	97.17	0.00	0.09	0.00	2.74
General Felipe Ángeles	4 697	98.15	0.04	0.00	0.04	1.77
Guadalupe	1 543	98.90	0.00	0.00	0.00	1.10
Guadalupe Victoria	3 961	97.93	0.20	0.20	0.05	1.62
Hermenegildo Galeana	1 995	99.50	0.00	0.15	0.00	0.35
Honey	1 957	95.96	0.00	0.00	0.00	4.04
Huaquechula	6 070	97.51	0.00	0.05	0.07	2.37

(Continúa)

<2/5>

**Viviendas particulares habitadas por municipio y su distribución porcentual  
según clase de vivienda particular  
Al 15 de marzo de 2015**

Cuadro 4.3

Municipio	Total	Clase de vivienda particular (Porcentaje)				
		Casa a/	Departamento en edificio	Vivienda en vecindad o cuartería	Otro tipo de vivienda b/	No especificado
Huatlatlauca	1 696	98.64	0.00	0.00	0.00	1.36
Huauchinango	25 916	95.30	0.90	2.91	0.03	0.87
Huehuetla	4 097	99.10	0.00	0.00	0.00	0.90
Huehuetlán el Chico	2 200	98.77	0.00	0.00	0.05	1.18
Huehuetlán el Grande	1 938	94.63	0.00	0.00	0.00	5.37
Huejotzingo	17 131	94.29	3.15	1.07	0.09	1.40
Hueyapan	3 128	99.49	0.00	0.00	0.00	0.51
Hueytamalco	7 105	97.55	0.00	2.24	0.04	0.17
Hueytlalpan c/	1 279	99.45	0.00	0.00	0.00	0.55
Huitzilán de Serdán	3 782	98.28	0.00	0.00	0.00	1.72
Huitziltepec c/	1 331	99.40	0.00	0.00	0.00	0.60
Ixcamilpa de Guerrero c/	941	98.62	0.00	0.00	0.11	1.28
Ixcaquixtla	2 269	97.93	0.00	0.00	0.00	2.07
Ixtacamaxtitlán	5 868	97.90	0.00	0.00	0.05	2.04
Iztepec	1 714	98.60	0.00	0.41	0.00	0.99
Izúcar de Matamoros	20 025	95.40	1.04	1.88	0.07	1.60
Jalpan	3 148	99.14	0.00	0.00	0.06	0.79
Jolalpan	3 277	98.81	0.00	0.00	0.00	1.19
Jonotla c/	1 225	99.51	0.00	0.16	0.00	0.33
Jopala	3 156	98.99	0.00	0.13	0.13	0.76
Juan C. Bonilla	4 872	97.11	2.09	0.00	0.04	0.76
Juan Galindo	2 915	93.76	0.96	3.91	0.00	1.37
Juan N. Méndez c/	1 358	99.34	0.00	0.00	0.00	0.66
Lafragua	1 946	99.38	0.00	0.00	0.00	0.62
La Magdalena Tlatlauquitepec c/	123	99.19	0.00	0.00	0.00	0.81
Libres	7 868	96.57	1.80	0.24	0.00	1.39
Los Reyes de Juárez	5 994	98.75	0.00	0.30	0.08	0.87
Mazapiltepec de Juárez c/	690	98.84	0.00	0.00	0.00	1.16
Mixtla c/	528	98.86	0.00	0.00	0.00	1.14
Molcaxac	1 655	97.95	0.00	0.00	0.00	2.05
Naupan	2 346	98.81	0.00	0.00	0.00	1.19
Nauzontla c/	939	99.15	0.00	0.21	0.00	0.64
Nealtican	2 657	98.08	0.00	0.45	0.00	1.47
Nicolás Bravo	1 425	98.88	0.00	0.84	0.00	0.28
Nopalucan	6 668	92.73	5.25	0.24	0.00	1.78
Ocotepc c/	1 218	99.51	0.00	0.00	0.00	0.49
Ocoyucan	6 265	98.23	0.24	0.13	0.05	1.36
Olintla	2 711	98.89	0.00	0.15	0.00	0.96
Oriental	4 218	96.25	0.28	0.47	0.00	2.99
Pahuatlán	5 514	94.34	0.00	0.18	0.00	5.48
Palmar de Bravo	10 524	97.23	0.00	0.00	0.00	2.77
Pantepec	4 891	98.67	0.00	0.04	0.00	1.29
Petlalcingo	2 488	98.47	0.00	0.00	0.00	1.53
Piaxtla c/	1 253	97.53	0.00	0.08	0.00	2.39
Puebla	430 542	81.39	12.98	4.70	0.07	0.85
Quecholac	11 494	98.84	0.00	0.00	0.08	1.08
Quimixtlán	4 616	98.22	0.00	0.09	0.00	1.69
Rafael Lara Grajales	3 239	94.94	0.68	2.96	0.00	1.42
San Andrés Cholula	37 666	90.23	6.43	1.98	0.06	1.30
San Antonio Cañada c/	1 245	99.12	0.00	0.00	0.00	0.88
San Diego la Mesa Tochimiltzingo c/	315	98.41	0.00	0.00	0.00	1.59
San Felipe Teotlalcingo	2 418	99.05	0.00	0.41	0.00	0.54
San Felipe Tepatlán c/	1 018	99.51	0.00	0.00	0.00	0.49
San Gabriel Chilac	3 744	98.58	0.00	0.29	0.00	1.12
San Gregorio Atzompa	2 269	97.49	0.93	0.00	0.35	1.23

(Continúa)

<3/5>

**Viviendas particulares habitadas por municipio y su distribución porcentual  
según clase de vivienda particular  
Al 15 de marzo de 2015**

Cuadro 4.3

Municipio	Total	Clase de vivienda particular (Porcentaje)				
		Casa a/	Departamento en edificio	Vivienda en vecindad o cuartería	Otro tipo de vivienda b/	No especificado
San Jerónimo Tecuanipan c/	1 375	98.25	0.00	0.00	0.00	1.75
San Jerónimo Xayacatlán c/	1 089	97.89	0.00	0.00	0.00	2.11
San José Chiapa	2 109	93.93	0.00	0.00	0.00	6.07
San José Miahuatlán	3 241	99.51	0.00	0.00	0.00	0.49
San Juan Atenco c/	917	99.56	0.00	0.00	0.00	0.44
San Juan Atzompa c/	237	99.58	0.00	0.00	0.00	0.42
San Martín Texmelucan	36 332	90.52	6.39	1.81	0.00	1.28
San Martín Totoltepec c/	180	98.89	0.00	0.00	0.00	1.11
San Matías Tlalancaleca	4 649	98.84	0.00	0.00	0.00	1.16
San Miguel Ixitlán c/	172	95.35	0.00	0.00	0.00	4.65
San Miguel Xoxtla	2 995	97.76	1.60	0.00	0.00	0.63
San Nicolás Buenos Aires	2 391	99.50	0.00	0.08	0.00	0.42
San Nicolás de los Ranchos d/	2 581	0.00	0.00	0.00	0.00	100.00
San Pablo Anicano c/	925	98.05	0.00	0.00	0.00	1.95
San Pedro Cholula	30 946	91.33	7.42	0.43	0.07	0.75
San Pedro Yeloixtlahuaca c/	904	97.68	0.00	0.00	0.55	1.77
San Salvador el Seco	7 148	98.34	0.00	0.29	0.00	1.37
San Salvador el Verde	7 380	98.77	0.00	0.12	0.00	1.11
San Salvador Huixcolotla	3 140	96.66	0.00	0.54	0.00	2.80
San Sebastián Tlacotepec	3 354	96.45	0.00	0.00	0.03	3.52
Santa Catarina Tlaltempan c/	251	99.20	0.00	0.00	0.00	0.80
Santa Inés Ahuatempan	1 707	98.59	0.00	0.00	0.00	1.41
Santa Isabel Cholula	2 070	99.71	0.00	0.00	0.00	0.29
Santiago Miahuatlán	5 764	98.68	0.21	0.85	0.00	0.26
Santo Tomás Hueyotlipan	1 917	98.90	0.00	0.00	0.00	1.10
Soltepec	2 745	98.69	0.00	0.00	0.07	1.24
Tecali de Herrera	5 324	99.31	0.00	0.00	0.00	0.69
Tecamachalco	18 614	95.30	0.88	1.74	0.03	2.05
Tecomatlán	1 673	76.63	0.12	21.10	0.00	2.15
Tehuacán	81 423	90.72	3.91	4.95	0.21	0.22
Tehuiztzingo	2 865	97.31	0.07	0.07	0.21	2.34
Tenampulco	2 068	98.74	0.00	0.68	0.00	0.58
Teopantlán c/	1 094	99.36	0.00	0.00	0.00	0.64
Teotlalco c/	816	99.39	0.00	0.00	0.00	0.61
Tepanco de López	4 938	98.62	0.00	0.32	0.00	1.05
Tepango de Rodríguez c/	946	98.73	0.00	0.00	0.00	1.27
Tepatlatxco de Hidalgo	3 660	98.20	0.00	0.00	0.00	1.80
Tepeaca	18 037	97.32	0.30	1.03	0.00	1.34
Tepemaxalco c/	224	98.21	0.00	0.00	0.00	1.79
Tepeojuma	2 244	97.46	0.00	0.00	0.00	2.54
Tepetzintla	2 641	99.47	0.00	0.00	0.00	0.53
Tepexco	1 564	98.40	0.00	0.00	0.00	1.60
Tepexi de Rodríguez	5 682	96.96	0.04	1.65	0.00	1.36
Tepeyahualco	4 176	98.66	0.00	0.05	0.00	1.29
Tepeyahualco de Cuauhtémoc c/	965	99.17	0.00	0.00	0.21	0.62
Tetela de Ocampo	7 524	96.58	0.76	0.74	0.03	1.89
Teteles de Avila Castillo	1 588	96.03	0.00	3.59	0.00	0.38
Teziutlán	25 450	92.36	2.39	4.28	0.00	0.97
Tianguismanalco	2 987	87.85	11.42	0.00	0.00	0.74
Tilapa	2 227	97.35	0.04	0.00	0.00	2.60
Tlachichuca	6 764	98.85	0.00	0.00	0.00	1.15
Tlacotepec de Benito Juárez	11 933	98.68	0.08	0.21	0.08	0.96
Tlacuilotepec	4 450	98.76	0.00	0.00	0.02	1.21
Tlahuapan	9 219	98.41	0.00	0.03	0.00	1.56
Tlaltenango	1 630	99.26	0.00	0.00	0.00	0.74

(Continúa)

<4/5>

**Viviendas particulares habitadas por municipio y su distribución porcentual  
según clase de vivienda particular  
Al 15 de marzo de 2015**

Cuadro 4.3

Municipio	Total	Clase de vivienda particular (Porcentaje)				
		Casa a/	Departamento en edificio	Vivienda en vecindad o cuartería	Otro tipo de vivienda b/	No especificado
Tlanepantla c/	1 008	97.92	0.00	0.00	0.00	2.08
Tlaola	4 769	99.04	0.00	0.00	0.00	0.96
Tlapacoya	1 699	99.35	0.00	0.00	0.00	0.65
Tlapanalá	2 095	97.18	0.00	0.29	0.00	2.53
Tlatlauquitepec	14 247	97.97	0.15	0.84	0.09	0.95
Tlaxco	1 403	98.86	0.00	0.00	0.00	1.14
Tochimilco	4 538	99.63	0.00	0.00	0.00	0.37
Tochtepec	5 123	97.07	0.16	0.23	0.04	2.50
Totoltepec de Guerrero c/	388	96.65	0.00	0.00	0.52	2.84
Tulcingo	2 437	97.78	0.00	0.86	0.16	1.19
Tuzamapan de Galeana	1 688	99.29	0.00	0.00	0.00	0.71
Tzicatlacoyan	1 785	99.50	0.00	0.00	0.00	0.50
Venustiano Carranza	7 527	94.31	1.22	1.97	0.00	2.50
Vicente Guerrero c/	5 373	99.53	0.00	0.00	0.00	0.47
Xayacatlán de Bravo c/	470	97.87	0.00	0.00	0.00	2.13
Xicotepec	20 636	94.27	0.02	4.02	0.00	1.69
Xicotlán c/	291	98.28	0.00	0.00	0.00	1.72
Xiutetelco	9 053	97.23	1.39	0.33	0.02	1.03
Xochiapulco c/	990	97.27	0.00	0.00	0.00	2.73
Xochiltepec c/	848	99.65	0.00	0.00	0.00	0.35
Xochitlán de Vicente Suárez	3 207	99.35	0.00	0.00	0.00	0.65
Xochitlán Todos Santos	1 626	98.71	0.00	0.00	0.00	1.29
Yaonáhuac	1 928	99.53	0.00	0.00	0.00	0.47
Yehualtepec	6 100	99.33	0.03	0.00	0.00	0.64
Zacapala c/	1 246	96.95	0.00	0.24	0.08	2.73
Zacapoaxtla	13 881	98.13	0.26	0.58	0.00	1.04
Zacatlán	20 892	95.69	0.63	3.25	0.12	0.31
Zapotitlán	2 204	99.14	0.00	0.00	0.00	0.86
Zapotitlán de Méndez c/	1 394	97.78	0.07	0.00	0.00	2.15
Zaragoza	4 256	93.05	1.88	3.24	0.05	1.79
Zautla	4 839	97.27	0.00	0.08	0.00	2.65
Zihuateutla	3 316	98.10	0.00	0.09	0.12	1.69
Zinacatepec	3 868	98.27	0.00	0.21	0.00	1.53
Zongozotla c/	1 231	97.40	0.00	0.00	0.00	2.60
Zoquiapan c/	683	99.41	0.00	0.00	0.00	0.59
Zoquitlán c/	4 235	99.08	0.00	0.00	0.00	0.92

<5/5>

a/ Incluye las siguientes clases de vivienda: casa única en el terreno, casa que comparte terreno con otra(s) y casa dúplex, triple o cuádruple.

b/ Incluye las siguientes clases de vivienda: cuarto en la azotea de un edificio, local no construido para habitación, vivienda móvil y refugio.

c/ Municipio censado.

d/ Municipio con muestra insuficiente.

Fuente: INEGI. Dirección General de Estadísticas Sociodemográficas. *Encuesta Intercensal 2015*. [www.inegi.org.mx](http://www.inegi.org.mx) (3 de febrero de 2016).



**Viviendas particulares habitadas por municipio  
y su distribución porcentual según tenencia  
Al 15 de marzo de 2015**

Cuadro 4.4

Municipio	Total a/	Tenencia (Porcentaje)				
		Propia	Alquilada	Prestada	Otra situación	No especificado
<b>Estado</b>	<b>1 553 451</b>	<b>67.46</b>	<b>14.31</b>	<b>16.22</b>	<b>1.23</b>	<b>0.78</b>
Acajete	13 745	75.31	4.60	17.53	1.60	0.97
Acateno	2 503	62.09	6.59	28.57	2.68	0.08
Acatlán	9 564	68.93	12.35	17.44	0.83	0.46
Acatzingo	12 363	72.20	6.81	18.94	0.87	1.18
Acteopan b/	773	80.72	0.91	16.69	0.26	1.42
Ahuacatlán	3 805	84.78	2.58	11.54	0.53	0.58
Ahuatlán b/	825	77.94	0.24	20.73	0.61	0.48
Ahuazotepec	2 755	70.53	5.48	22.90	0.69	0.40
Ahuehuetitla b/	496	68.95	1.21	29.23	0.60	0.00
Ajalpan	13 731	86.65	3.75	8.57	0.50	0.53
Albino Zertuche b/	468	77.99	2.56	18.59	0.21	0.64
Aljojuca	1 682	69.62	2.32	25.51	2.38	0.18
Altepexi	4 411	85.88	3.99	9.57	0.09	0.48
Amixtlán b/	1 296	82.64	2.31	11.81	2.47	0.77
Amozoc	27 127	68.57	13.08	16.00	1.85	0.51
Aquixtla	2 366	78.23	1.06	17.58	2.62	0.51
Atempan	6 726	74.92	5.66	17.62	1.17	0.62
Atexcal b/	979	82.64	0.92	13.99	2.04	0.41
Atlequizayan b/	671	92.10	1.04	5.81	0.45	0.60
Atlixco	35 093	57.72	19.51	20.90	1.58	0.28
Atoyatempan	1 555	74.02	7.59	17.49	0.71	0.19
Atzala b/	349	65.90	6.02	26.65	0.86	0.57
Atzitzihuacán	2 913	76.45	2.16	18.78	0.93	1.68
Atzitzintla	2 097	75.77	2.81	18.98	0.91	1.53
Axutla b/	269	67.66	2.60	29.00	0.37	0.37
Ayotoxco de Guerrero	2 303	66.70	8.55	21.58	2.91	0.26
Calpan	3 460	79.13	4.80	14.45	0.58	1.04
Caltepec b/	1 168	85.19	0.68	13.61	0.34	0.17
Camocuautla b/	661	88.65	0.15	8.93	0.15	2.12
Cañada Morelos	4 723	77.28	3.07	18.55	0.59	0.51
Caxhuacan b/	922	82.10	1.74	11.28	4.77	0.11
Chalchicomula de Sesma	11 879	68.85	8.69	20.40	0.82	1.25
Chapulco	1 718	83.29	2.85	11.35	1.86	0.64
Chiautla	5 271	59.21	13.34	25.82	0.65	0.99
Chiautzingo	4 521	83.28	2.81	12.96	0.51	0.44
Chichiquila	5 211	91.54	0.71	6.70	0.73	0.33
Chiconcuautla	3 742	81.13	1.50	14.06	2.54	0.77
Chietla	9 283	66.97	8.92	20.91	1.92	1.28
Chigmecatitlán b/	353	68.56	1.13	28.61	1.13	0.57
Chignahuapan	15 932	64.98	8.44	23.29	2.31	0.98
Chignautla	7 436	73.72	7.96	16.66	1.21	0.44
Chila b/	1 230	78.94	0.73	18.94	0.16	1.22
Chila de la Sal b/	414	66.43	1.93	31.16	0.48	0.00
Chilchotla	4 125	83.81	1.16	13.55	0.56	0.92
Chinantla b/	581	67.47	4.13	24.78	2.93	0.69
Coatepec b/	201	75.12	5.97	15.42	0.00	3.48
Coatzingo b/	764	74.87	1.18	21.34	1.70	0.92
Cohetzala b/	387	82.69	0.52	16.28	0.26	0.26
Cohuecan b/	1 145	83.93	0.52	13.97	0.70	0.87
Coronango	9 216	73.51	10.34	14.43	0.66	1.05
Coxcatlán	4 802	87.46	2.87	8.25	0.85	0.56
Coyomeapan b/	3 164	87.93	1.42	9.29	0.95	0.41
Coyotepec b/	721	77.81	0.97	18.31	0.97	1.94

(Continúa)

<1/5>

**Viviendas particulares habitadas por municipio  
y su distribución porcentual según tenencia  
Al 15 de marzo de 2015**

Cuadro 4.4

Municipio	Total a/	Tenencia (Porcentaje)				
		Propia	Alquilada	Prestada	Otra situación	No especificado
Cuapiaxtla de Madero	2 198	72.16	6.60	19.70	1.18	0.36
Cauatempan	2 569	86.73	1.05	11.09	0.62	0.51
Cuautinchán	2 356	82.94	2.97	12.65	0.93	0.51
Cuautlancingo	30 827	65.58	22.41	10.43	0.48	1.11
Cuayuca de Andrade b/	871	82.32	1.38	14.58	0.46	1.26
Cuetzalan del Progreso	11 707	78.12	6.29	14.56	0.80	0.23
Cuyoaco	3 814	76.51	2.25	17.93	1.94	1.36
Domingo Arenas	1 637	90.35	1.10	6.90	0.18	1.47
Eloxochitlán b/	3 073	94.44	0.36	3.58	0.26	1.37
Epatlán b/	1 286	70.37	2.41	25.51	1.56	0.16
Esperanza	3 602	71.49	7.36	18.71	0.39	2.05
Francisco Z. Mena	4 448	77.18	2.99	17.54	1.96	0.34
General Felipe Ángeles	4 695	78.55	3.02	15.19	2.64	0.60
Guadalupe	1 543	80.56	1.17	14.58	3.05	0.65
Guadalupe Victoria	3 959	72.16	6.31	19.63	0.81	1.09
Hermenegildo Galeana	1 995	78.30	1.85	17.49	1.15	1.20
Honey	1 957	77.72	1.84	18.70	1.28	0.46
Huaquechula	6 068	69.02	4.56	23.45	1.52	1.45
Huatlatlauca	1 696	76.24	0.71	21.76	0.88	0.41
Huauchinango	25 916	62.84	15.81	18.15	1.91	1.29
Huehuetla	4 097	86.16	2.25	10.35	1.00	0.24
Huehuetlán el Chico	2 200	70.73	4.36	23.55	1.09	0.27
Huehuetlán el Grande	1 938	83.95	1.34	12.75	0.46	1.50
Huejotzingo	17 126	70.54	16.68	11.98	0.59	0.22
Hueyapan	3 128	81.39	2.24	15.38	0.29	0.70
Hueytamalco	7 102	67.33	6.84	22.49	2.72	0.62
Hueytlalpan b/	1 279	87.33	0.86	10.09	0.31	1.41
Huitzilan de Serdán	3 782	85.99	1.16	11.66	0.74	0.45
Huitziltepec b/	1 331	79.86	2.85	15.93	0.83	0.53
Ixcamilpa de Guerrero b/	940	77.13	1.38	18.72	0.43	2.34
Ixcaquixtla	2 269	65.67	8.68	23.49	1.06	1.10
Ixtacamaxtitlán	5 865	86.99	1.18	10.25	1.11	0.48
Iztepec	1 714	79.46	1.69	17.33	0.99	0.53
Izúcar de Matamoros	20 010	60.87	16.71	21.29	0.90	0.22
Jalpan	3 146	77.56	1.62	19.90	0.79	0.13
Jolalpan	3 277	83.16	1.83	14.01	0.27	0.73
Jonotla b/	1 225	81.22	3.59	13.39	0.90	0.90
Jopala	3 154	74.48	3.01	17.09	3.87	1.55
Juan C. Bonilla	4 870	71.50	11.46	16.39	0.08	0.57
Juan Galindo	2 915	56.40	18.42	19.83	4.53	0.82
Juan N. Méndez b/	1 358	81.52	0.88	16.05	0.81	0.74
Lafragua	1 946	80.73	1.13	17.01	1.13	0.00
La Magdalena Tlatlauquitepec b/	123	85.37	4.07	9.76	0.00	0.81
Libres	7 868	69.45	10.96	17.73	1.45	0.42
Los Reyes de Juárez	5 989	74.15	4.89	18.42	1.69	0.85
Mazapiltepec de Juárez b/	690	74.78	2.32	21.74	0.58	0.58
Mixtla b/	528	82.20	3.98	12.50	0.38	0.95
Molcaxac	1 655	70.33	3.81	24.59	0.97	0.30
Naupan	2 346	77.66	0.47	20.42	0.43	1.02
Nauzontla b/	939	77.64	2.66	16.61	1.81	1.28
Nealtican	2 657	77.42	6.96	14.49	0.15	0.98
Nicolás Bravo	1 425	80.49	1.61	14.95	2.60	0.35
Nopalucan	6 668	75.72	6.91	14.86	1.11	1.39

(Continúa)

<2/5>

**Viviendas particulares habitadas por municipio  
y su distribución porcentual según tenencia  
Al 15 de marzo de 2015**

Cuadro 4.4

Municipio	Total a/	Tenencia (Porcentaje)				
		Propia	Alquilada	Prestada	Otra situación	No especificado
Ocoatepec b/	1 218	76.44	3.12	18.31	0.99	1.15
Ocoyucan	6 262	67.73	5.43	25.63	0.77	0.45
Olintla	2 711	77.79	2.18	16.30	2.10	1.62
Oriental	4 218	67.52	9.13	19.96	2.56	0.83
Pahuatlán	5 514	77.06	1.96	19.28	1.03	0.67
Palmar de Bravo	10 524	76.91	2.86	18.76	0.79	0.68
Pantepec	4 891	79.84	1.76	16.60	0.80	1.00
Petlalcingo	2 488	81.47	1.89	13.06	0.96	2.61
Piaxtla b/	1 253	67.92	5.75	24.42	0.40	1.52
Puebla	430 444	60.30	23.94	14.04	1.26	0.47
Quecholac	11 485	72.26	3.62	22.37	1.31	0.44
Quimixtlán	4 616	91.46	1.04	6.67	0.74	0.09
Rafael Lara Grajales	3 239	69.22	12.35	16.24	1.42	0.77
San Andrés Cholula	37 645	59.18	27.97	11.65	0.60	0.60
San Antonio Cañada b/	1 245	86.51	0.08	12.53	0.16	0.72
San Diego la Mesa Tochimiltzingo b/	315	78.73	0.00	17.46	2.22	1.59
San Felipe Teotlalcingo	2 418	81.56	4.01	13.52	0.54	0.37
San Felipe Tepatlán b/	1 018	71.81	2.65	23.58	1.18	0.79
San Gabriel Chilac	3 744	67.65	8.87	19.63	3.45	0.40
San Gregorio Atzompa	2 261	65.33	15.70	16.85	1.42	0.71
San Jerónimo Tecuanipan b/	1 375	75.13	4.95	18.47	0.80	0.65
San Jerónimo Xayacatlán b/	1 089	80.35	1.56	17.08	0.55	0.46
San José Chiapa	2 109	83.07	3.22	11.24	0.71	1.75
San José Miahuatlán	3 241	83.99	2.01	12.34	1.08	0.59
San Juan Atenco b/	917	60.52	1.31	32.28	5.67	0.22
San Juan Atzompa b/	237	89.03	0.84	10.13	0.00	0.00
San Martín Texmelucan	36 332	67.02	15.48	15.47	1.51	0.51
San Martín Totoltepec b/	180	68.33	1.11	30.00	0.00	0.56
San Matías Tlalancaleca	4 649	76.75	4.90	16.30	1.05	0.99
San Miguel Ixitlán b/	172	70.35	2.33	26.74	0.58	0.00
San Miguel Xoxtla	2 995	66.81	12.79	18.20	1.80	0.40
San Nicolás Buenos Aires	2 391	77.79	2.13	14.72	4.48	0.88
San Nicolás de los Ranchos c/	2 581	0.00	0.00	0.00	0.00	100.00
San Pablo Anicano b/	925	77.62	2.05	18.27	1.41	0.65
San Pedro Cholula	30 924	60.69	22.44	15.45	0.58	0.84
San Pedro Yeloixtlahuaca b/	899	78.53	2.45	18.24	0.11	0.67
San Salvador el Seco	7 148	71.28	6.81	20.98	0.57	0.35
San Salvador el Verde	7 380	70.88	6.76	20.87	1.26	0.23
San Salvador Huixcolotla	3 140	73.82	8.47	15.92	1.05	0.73
San Sebastián Tlacotepec	3 353	85.89	3.58	7.25	0.54	2.74
Santa Catarina Tlaltempan b/	251	75.30	1.20	21.12	0.80	1.59
Santa Inés Ahuatempan	1 707	74.93	1.82	22.03	0.53	0.70
Santa Isabel Cholula	2 070	65.07	7.44	25.94	0.87	0.68
Santiago Miahuatlán	5 764	75.83	6.89	16.34	0.83	0.10
Santo Tomás Hueyotlipan	1 917	75.12	5.79	17.94	0.42	0.73
Soltepec	2 743	85.53	1.06	11.48	1.49	0.44
Tecali de Herrera	5 324	81.65	3.68	13.84	0.26	0.56
Tecamachalco	18 609	70.46	11.15	15.51	2.03	0.85
Tecomatlán	1 673	43.57	31.74	22.41	1.02	1.26
Tehuacán	81 271	57.01	23.19	18.10	1.34	0.36
Tehuizingo	2 859	71.63	4.20	21.44	1.22	1.50
Tenampulco	2 068	68.81	4.11	25.10	1.89	0.10
Teopantlán b/	1 094	81.44	0.64	17.82	0.09	0.00

(Continúa)

<3/5>

**Viviendas particulares habitadas por municipio  
y su distribución porcentual según tenencia  
Al 15 de marzo de 2015**

Cuadro 4.4

Municipio	Total a/	Tenencia (Porcentaje)				
		Propia	Alquilada	Prestada	Otra situación	No especificado
Teotlalco b/	816	77.08	0.98	20.71	0.12	1.10
Tepanco de López	4 938	77.64	5.41	15.03	1.32	0.61
Tepango de Rodríguez b/	946	83.30	1.80	13.21	0.85	0.85
Tepatlatxco de Hidalgo	3 660	72.13	3.50	19.21	4.23	0.93
Tepeaca	18 037	70.19	10.28	17.70	1.49	0.35
Tepemaxalco b/	224	91.07	0.00	6.25	0.45	2.23
Tepeojuma	2 244	63.68	6.15	27.67	1.43	1.07
Tepetzintla	2 641	89.25	0.45	9.66	0.42	0.23
Tepexco	1 564	74.87	1.60	22.12	1.15	0.26
Tepexi de Rodríguez	5 682	71.10	5.65	21.15	1.34	0.76
Tepeyahualco	4 176	82.50	1.75	13.58	1.39	0.79
Tepeyahualco de Cuauhtémoc b/	963	75.18	4.98	16.72	2.08	1.04
Tetela de Ocampo	7 524	74.71	5.42	18.93	0.28	0.66
Teteles de Avila Castillo	1 588	69.21	11.78	17.19	1.70	0.13
Teziutlán	25 450	61.39	20.57	16.21	1.37	0.46
Tianguismanalco	2 987	71.01	7.63	20.62	0.33	0.40
Tilapa	2 227	72.92	4.13	21.87	0.49	0.58
Tlachichuca	6 764	74.11	2.84	19.18	3.36	0.52
Tlacotepec de Benito Juárez	11 924	79.08	3.89	14.67	1.90	0.47
Tlacuilotepec	4 449	82.31	1.10	15.58	0.54	0.47
Tlahuapan	9 219	82.45	2.35	13.60	1.13	0.47
Tlaltenango	1 630	71.90	10.06	17.30	0.18	0.55
Tlanepantla b/	1 008	68.95	6.35	22.72	0.89	1.09
Tlaola	4 769	77.61	2.47	18.64	0.48	0.80
Tlapacoya	1 699	85.05	1.59	12.48	0.24	0.65
Tlapanalá	2 095	69.59	7.11	21.24	0.29	1.77
Tlatlauquitepec	14 234	73.29	6.24	18.60	1.26	0.62
Tlaxco	1 403	74.20	2.21	19.89	2.85	0.86
Tochimilco	4 538	67.74	4.56	24.94	1.59	1.17
Tochtepec	5 121	70.30	5.96	17.93	3.69	2.13
Totoltepec de Guerrero b/	386	77.72	3.63	16.84	1.81	0.00
Tulcingo	2 433	62.76	12.37	23.59	0.41	0.86
Tuzamapan de Galeana	1 688	84.72	3.55	10.84	0.41	0.47
Tzicatlacoyan	1 785	84.15	0.56	14.51	0.06	0.73
Venustiano Carranza	7 527	59.56	13.03	24.34	2.39	0.68
Vicente Guerrero b/	5 373	94.40	0.20	4.37	0.35	0.67
Xayacatlán de Bravo b/	470	83.62	0.21	15.96	0.21	0.00
Xicotepec	20 636	55.13	16.59	26.39	0.98	0.91
Xicotlán b/	291	80.76	0.00	18.21	0.34	0.69
Xiutetelco	9 051	71.42	4.88	21.11	2.02	0.56
Xochiapulco b/	990	77.07	1.92	17.88	1.52	1.62
Xochiltepec b/	848	79.36	1.06	18.63	0.00	0.94
Xochitlán de Vicente Suárez	3 207	81.57	3.43	13.31	0.75	0.94
Xochitlán Todos Santos	1 626	73.55	2.52	22.76	0.80	0.37
Yaonáhuac	1 928	76.71	1.45	19.61	1.66	0.57
Yehualtepec	6 100	78.30	3.41	17.02	0.84	0.44
Zacapala b/	1 245	73.90	2.33	21.45	1.53	0.80
Zacapoaxtla	13 881	75.82	8.30	14.53	0.59	0.76
Zacatlán	20 872	65.48	11.92	21.73	0.56	0.32
Zapotitlán	2 204	79.13	3.40	16.38	0.41	0.68
Zapotitlán de Méndez b/	1 394	73.67	5.81	18.87	0.57	1.08
Zaragoza	4 256	59.96	15.27	20.84	3.10	0.82
Zautla	4 839	83.76	1.92	13.16	0.79	0.37

(Continúa)

<4/5>

**Viviendas particulares habitadas por municipio  
y su distribución porcentual según tenencia  
Al 15 de marzo de 2015**

Cuadro 4.4

Municipio	Total a/	Tenencia (Porcentaje)				
		Propia	Alquilada	Prestada	Otra situación	No especificado
Zihuateutla	<b>3 316</b>	70.02	3.68	24.67	0.97	0.66
Zinacatepec	<b>3 868</b>	76.19	7.37	14.50	1.60	0.34
Zongozotla b/	<b>1 231</b>	79.29	2.76	16.65	0.41	0.89
Zoquiapan b/	<b>683</b>	74.82	2.20	22.40	0.29	0.29
Zoquitlán b/	<b>4 235</b>	89.14	1.53	7.32	1.18	0.83

<5/5>

a/ Excluye las siguientes clases de vivienda: locales no construidos para habitación, viviendas móviles y refugios.

b/ Municipio censado.

c/ Municipio con muestra insuficiente.

Fuente: INEGI. Dirección General de Estadísticas Sociodemográficas. *Encuesta Intercensal 2015*. [www.inegi.org.mx](http://www.inegi.org.mx) (3 de febrero de 2016).

**Viviendas particulares habitadas por municipio y su distribución porcentual  
según número de cuartos  
Al 15 de marzo de 2015**

Cuadro 4.5

Municipio	Total a/	Número de cuartos (Porcentaje)						No especificado
		1 cuarto	2 cuartos	3 cuartos	4 cuartos	5 cuartos	6 y más cuartos	
<b>Estado</b>	<b>1 553 451</b>	<b>7.13</b>	<b>19.86</b>	<b>25.23</b>	<b>21.73</b>	<b>14.18</b>	<b>11.53</b>	<b>0.35</b>
Acajete	<b>13 745</b>	8.69	19.01	25.60	23.78	12.91	9.49	0.53
Acateno	<b>2 503</b>	11.75	27.69	27.13	18.98	8.79	5.51	0.16
Acatlán	<b>9 564</b>	11.10	22.66	27.08	21.18	9.87	7.92	0.19
Acatzingo	<b>12 363</b>	10.34	23.96	28.25	18.79	9.13	9.33	0.20
Acteopan b/	<b>773</b>	12.16	35.19	32.34	14.49	3.23	2.46	0.13
Ahuacatlán	<b>3 805</b>	6.81	29.46	34.66	18.27	6.73	3.97	0.11
Ahuatlán b/	<b>825</b>	9.94	32.61	29.21	17.94	6.30	4.00	0.00
Ahuazotepec	<b>2 755</b>	3.38	18.77	29.00	24.90	13.83	9.84	0.29
Ahuehuetitla b/	<b>496</b>	9.27	29.03	32.86	19.15	5.85	3.83	0.00
Ajalpan	<b>13 731</b>	12.49	37.22	28.26	12.07	5.75	3.85	0.36
Albino Zertuche b/	<b>468</b>	5.56	22.65	30.56	27.56	7.05	6.41	0.21
Aljojuca	<b>1 682</b>	8.98	22.59	30.56	21.11	8.68	7.85	0.24
Altepexi	<b>4 411</b>	10.32	24.96	29.18	19.68	10.11	5.49	0.27
Amixtlán b/	<b>1 296</b>	9.41	29.55	33.26	17.67	6.79	3.16	0.15
Amozoc	<b>27 127</b>	8.14	18.56	25.67	21.44	14.69	11.38	0.12
Aquixtla	<b>2 366</b>	2.41	21.85	36.22	25.02	8.37	5.66	0.46
Atempan	<b>6 726</b>	7.08	25.51	27.85	23.37	9.22	6.74	0.24
Atexcal b/	<b>979</b>	9.09	26.97	29.62	19.82	9.30	5.21	0.00
Atlequizayan b/	<b>671</b>	13.11	32.64	30.25	16.10	5.37	2.53	0.00
Atlixco	<b>35 093</b>	7.95	19.25	26.62	22.16	12.66	11.26	0.09
Atoyatempan	<b>1 555</b>	8.87	27.40	28.55	17.88	9.00	8.04	0.26
Atzala b/	<b>349</b>	7.16	22.92	32.38	22.64	5.73	9.17	0.00
Atzitzihuacán	<b>2 913</b>	5.84	21.18	32.10	23.21	9.47	7.45	0.76
Atzitzintla	<b>2 097</b>	10.25	31.19	31.95	16.36	6.58	3.05	0.62
Axutla b/	<b>269</b>	9.29	29.37	23.05	19.33	8.55	10.04	0.37
Ayotoxco de Guerrero	<b>2 303</b>	10.94	25.23	32.26	19.15	8.03	4.30	0.09
Calpan	<b>3 460</b>	6.01	25.26	29.60	21.91	10.98	5.84	0.40
Caltepec b/	<b>1 168</b>	9.59	28.85	33.82	18.49	5.82	3.17	0.26

(Continúa)

<1/5>



**Viviendas particulares habitadas por municipio y su distribución porcentual  
según número de cuartos  
Al 15 de marzo de 2015**

Cuadro 4.5

Municipio	Total a/	Número de cuartos (Porcentaje)						No especificado
		1 cuarto	2 cuartos	3 cuartos	4 cuartos	5 cuartos	6 y más cuartos	
Camocuautla b/	661	9.83	37.22	31.16	14.07	5.30	2.42	0.00
Cañada Morelos	4 723	9.13	25.73	32.39	19.20	7.30	6.08	0.17
Caxhuacan b/	922	12.58	28.96	27.55	15.29	6.29	9.11	0.22
Chalchicomula de Sesma	11 879	9.46	24.22	29.01	19.03	9.55	8.53	0.20
Chapulco	1 718	9.37	23.05	28.87	22.18	9.37	6.93	0.23
Chiautla	5 271	11.31	24.02	25.12	19.90	11.14	7.93	0.59
Chiautzingo	4 521	5.66	16.59	25.77	26.92	13.51	11.41	0.13
Chichiquila	5 211	4.89	26.85	28.09	21.47	10.54	8.10	0.06
Chiconcuautla	3 742	11.28	43.53	29.21	11.14	2.78	2.03	0.03
Chietla	9 283	5.75	21.31	26.11	22.99	13.85	9.61	0.38
Chigmecatitlán b/	353	17.56	31.44	28.33	15.58	4.25	2.55	0.28
Chignahuapan	15 932	4.39	27.30	33.37	19.88	9.01	5.77	0.28
Chignautla	7 436	9.67	25.39	29.56	17.87	10.09	7.38	0.04
Chila b/	1 230	13.41	33.33	27.89	13.50	7.32	3.90	0.65
Chila de la Sal b/	414	16.18	28.99	25.36	16.67	6.76	6.04	0.00
Chilchotla	4 125	4.51	36.61	27.39	17.31	8.17	5.77	0.24
Chinantla b/	581	7.92	28.74	30.12	18.07	9.12	6.02	0.00
Coatepec b/	201	6.97	31.34	26.87	19.40	7.96	6.97	0.50
Coatzingo b/	764	4.45	21.73	32.72	22.77	11.39	6.94	0.00
Cohetzala b/	387	10.59	23.00	29.46	23.00	8.01	5.68	0.26
Cohuecan b/	1 145	8.65	26.38	30.92	20.61	8.47	4.63	0.35
Coronango	9 216	5.01	15.70	26.13	27.12	14.91	10.92	0.22
Coxcatlán	4 802	5.44	20.16	32.61	22.47	11.64	7.35	0.33
Coyomeapan b/	3 164	5.18	42.13	35.27	11.31	3.76	2.02	0.32
Coyotepec b/	721	5.55	19.28	32.32	22.47	11.65	8.46	0.28
Cuapiaxtla de Madero	2 198	10.65	27.53	26.39	20.11	8.05	7.14	0.14
Cuautempan	2 569	6.11	31.26	34.41	18.72	6.11	3.15	0.23
Cuautinchán	2 356	9.89	25.38	26.91	21.86	9.85	5.77	0.34
Cuatlancingo	30 827	3.49	12.61	23.74	29.28	20.06	10.53	0.30
Cuayuca de Andrade b/	871	12.17	27.78	31.69	18.25	5.63	4.36	0.11
Cuetzalan del Progreso	11 707	12.32	30.86	28.74	15.79	7.12	5.05	0.13
Cuyoaco	3 814	4.30	24.70	32.56	20.87	9.65	7.66	0.26
Domingo Arenas	1 637	3.97	22.48	32.99	21.14	9.96	7.64	1.83
Eloxochitlán b/	3 073	15.55	51.58	24.70	5.08	1.82	0.78	0.49
Epatlán b/	1 286	8.86	22.32	27.68	22.24	10.42	8.32	0.16
Esperanza	3 602	6.02	26.49	31.32	17.96	9.13	8.75	0.33
Francisco Z. Mena	4 448	9.64	20.17	25.43	23.49	14.03	7.08	0.16
General Felipe Ángeles	4 695	9.41	25.39	29.71	21.15	8.75	5.37	0.21
Guadalupe	1 543	10.17	28.65	31.63	16.66	7.32	5.57	0.00
Guadalupe Victoria	3 959	8.41	25.87	27.48	22.33	8.74	7.12	0.05
Hermenegildo Galeana	1 995	10.18	36.99	30.33	14.94	4.56	2.91	0.10
Honey	1 957	6.34	30.76	37.66	17.27	5.62	2.30	0.05
Huaquechula	6 068	9.33	24.18	28.36	20.35	9.79	7.32	0.68
Huatlatlauca	1 696	15.04	36.56	27.89	14.50	3.48	2.30	0.24
Huauchinango	25 916	9.53	27.16	21.42	19.78	11.08	10.75	0.29
Huehuetla	4 097	17.18	40.81	27.53	9.25	3.47	1.42	0.34
Huehuetlán el Chico	2 200	9.64	22.95	27.32	24.32	9.05	6.55	0.18
Huehuetlán el Grande	1 938	16.72	31.27	26.99	15.84	5.47	2.94	0.77
Huejotzingo	17 126	3.33	18.43	30.26	23.10	13.00	11.85	0.02
Hueyapan	3 128	11.54	34.11	28.16	16.82	6.33	2.88	0.16
Hueytamalco	7 102	9.38	26.18	27.70	21.74	9.01	5.91	0.08
Hueytlalpan b/	1 279	8.21	27.99	38.00	15.87	6.33	3.13	0.47
Huitzilan de Serdán	3 782	7.69	37.57	32.95	14.97	3.99	2.80	0.03
Huitziltepec b/	1 331	5.86	24.87	29.30	22.92	9.69	7.21	0.15
Ixcamilpa de Guerrero b/	940	15.32	29.04	26.81	18.09	4.89	5.64	0.21

(Continúa)

<2/5>

**Viviendas particulares habitadas por municipio y su distribución porcentual  
según número de cuartos  
Al 15 de marzo de 2015**

Cuadro 4.5

Municipio	Total a/	Número de cuartos (Porcentaje)						No especificado
		1 cuarto	2 cuartos	3 cuartos	4 cuartos	5 cuartos	6 y más cuartos	
Ixcaquixtla	2 269	10.49	25.83	27.19	18.95	7.36	9.52	0.66
Ixtacamaxtitlán	5 865	2.34	23.77	36.15	21.55	9.31	6.67	0.22
Ixtepec	1 714	18.14	30.92	31.27	13.19	3.73	2.39	0.35
Izúcar de Matamoros	20 010	6.85	19.37	26.09	23.47	12.76	11.40	0.05
Jalpan	3 146	11.16	27.40	28.48	19.29	9.25	4.23	0.19
Jolalpan	3 277	14.74	29.81	26.88	17.82	5.86	4.67	0.21
Jonotla b/	1 225	4.90	32.24	34.37	15.76	7.35	5.14	0.24
Jopala	3 154	9.58	22.48	32.78	20.32	8.05	6.72	0.06
Juan C. Bonilla	4 870	5.13	15.38	25.28	24.76	14.87	14.29	0.29
Juan Galindo	2 915	7.55	17.39	20.99	20.00	15.20	18.52	0.34
Juan N. Méndez b/	1 358	10.01	30.56	32.92	16.57	6.63	3.24	0.07
Lafragua	1 946	2.31	21.99	31.55	22.30	10.69	11.05	0.10
La Magdalena Tlatlauquitepec b/	123	8.94	29.27	26.02	22.76	9.76	3.25	0.00
Libres	7 868	7.94	22.90	27.36	20.25	11.06	10.31	0.18
Los Reyes de Juárez	5 989	9.18	24.93	28.03	21.22	9.38	7.06	0.18
Mazapiltepec de Juárez b/	690	10.72	25.07	24.64	21.16	8.70	9.71	0.00
Mixtla b/	528	5.11	19.32	28.79	21.21	14.96	10.61	0.00
Molcaxac	1 655	11.42	28.88	28.52	17.16	7.85	6.10	0.06
Naupan	2 346	10.36	40.96	31.80	11.00	4.09	1.53	0.26
Nauzontla b/	939	6.28	28.75	34.93	18.10	7.88	4.05	0.00
Nealtican	2 657	5.19	21.34	28.23	22.17	12.83	10.09	0.15
Nicolás Bravo	1 425	8.70	25.26	28.70	21.40	9.61	6.18	0.14
Nopalucan	6 668	10.20	25.69	29.09	19.51	8.61	6.90	0.00
Ocoatepec b/	1 218	4.27	22.50	33.91	22.00	10.02	7.31	0.00
Ocoyucan	6 262	11.53	24.69	27.37	20.01	10.06	6.20	0.14
Olintla	2 711	14.09	39.25	31.17	10.14	2.95	1.99	0.41
Oriental	4 218	8.49	23.73	29.92	19.56	9.27	8.87	0.17
Pahuatlán	5 514	12.64	32.30	31.01	14.36	5.51	3.68	0.49
Palmar de Bravo	10 524	8.40	30.69	32.26	18.53	5.52	4.34	0.26
Pantepec	4 891	10.43	24.43	30.40	18.63	9.90	5.58	0.63
Petlalcingo	2 488	8.24	28.09	33.04	17.85	6.99	5.75	0.04
Piaxtla b/	1 253	6.62	19.79	28.09	23.38	11.81	9.82	0.48
Puebla	430 444	4.73	11.30	19.53	23.93	22.04	18.39	0.08
Quecholac	11 485	10.59	27.00	28.98	19.15	8.54	5.62	0.13
Quimixtlán	4 616	3.34	22.88	26.86	24.00	13.04	9.75	0.13
Rafael Lara Grajales	3 239	8.58	18.89	26.49	21.15	13.21	11.58	0.09
San Andrés Cholula	37 645	4.07	9.93	16.48	19.96	23.19	26.34	0.03
San Antonio Cañada b/	1 245	11.24	38.15	31.00	13.57	4.18	1.77	0.08
San Diego la Mesa Tochimiltzingo b/	315	7.94	32.06	40.63	12.38	3.49	3.17	0.32
San Felipe Teotlalcingo	2 418	3.14	19.44	28.74	24.81	12.86	10.75	0.25
San Felipe Tepatlán b/	1 018	5.21	32.12	36.64	16.60	5.60	3.73	0.10
San Gabriel Chilac	3 744	13.51	28.63	29.33	15.54	7.72	5.15	0.11
San Gregorio Atzompa	2 261	5.04	12.56	19.68	22.73	22.51	17.25	0.22
San Jerónimo Tecuanipan b/	1 375	7.71	26.69	32.44	20.07	7.35	5.16	0.58
San Jerónimo Xayacatlán b/	1 089	10.74	30.30	31.86	15.70	6.70	4.50	0.18
San José Chiapa	2 109	5.83	22.90	29.82	21.48	11.57	7.63	0.76
San José Miahuatlán	3 241	10.21	27.52	31.63	20.73	6.20	3.64	0.06
San Juan Atenco b/	917	7.63	25.95	26.72	23.12	10.03	6.54	0.00
San Juan Atzompa b/	237	18.14	44.30	26.16	10.13	0.84	0.42	0.00
San Martín Texmelucan	36 332	5.08	14.31	24.88	24.85	17.18	13.48	0.22
San Martín Totoltepec b/	180	8.89	25.00	31.11	15.00	12.22	7.78	0.00
San Matías Tlalancaleca	4 649	5.51	19.12	27.36	24.69	12.84	10.32	0.15
San Miguel Ixitlán b/	172	15.12	40.12	28.49	10.47	4.65	1.16	0.00
San Miguel Xoxtla	2 995	6.44	19.87	23.87	23.57	13.12	12.99	0.13
San Nicolás Buenos Aires	2 391	7.57	26.27	29.61	20.58	9.54	6.44	0.00

(Continúa)

<3/5>

**Viviendas particulares habitadas por municipio y su distribución porcentual  
según número de cuartos  
Al 15 de marzo de 2015**

Cuadro 4.5

Municipio	Total a/	Número de cuartos (Porcentaje)						No especificado
		1 cuarto	2 cuartos	3 cuartos	4 cuartos	5 cuartos	6 y más cuartos	
San Nicolás de los Ranchos c/	2 581	0.00	0.00	0.00	0.00	0.00	0.00	100.00
San Pablo Anicano b/	925	15.57	27.35	30.16	14.81	5.41	3.68	3.03
San Pedro Cholula	30 924	4.49	12.62	19.71	26.57	17.16	18.99	0.46
San Pedro Yeloixtlahuaca b/	899	8.57	26.81	31.15	20.91	7.68	4.78	0.11
San Salvador el Seco	7 148	9.51	25.69	28.51	18.86	9.23	8.14	0.06
San Salvador el Verde	7 380	6.19	19.42	27.15	22.75	13.89	10.56	0.04
San Salvador Huixcolotla	3 140	7.13	20.19	28.28	20.64	12.48	10.92	0.35
San Sebastián Tlacoatepec	3 353	14.76	38.44	32.78	8.65	2.51	1.04	1.82
Santa Catarina Tlaltempan b/	251	17.93	37.05	22.31	12.35	5.58	4.38	0.40
Santa Inés Ahuatempan	1 707	6.39	28.12	34.09	17.63	8.49	5.04	0.23
Santa Isabel Cholula	2 070	9.66	22.32	29.42	20.48	9.66	8.36	0.10
Santiago Miahuatlán	5 764	12.13	27.64	27.88	18.32	8.62	5.38	0.03
Santo Tomás Hueyotlipán	1 917	6.73	20.50	30.46	23.42	11.32	7.41	0.16
Soltepec	2 743	4.81	18.81	29.17	26.25	10.97	9.92	0.07
Tecali de Herrera	5 324	6.03	20.98	28.83	22.93	12.23	8.64	0.36
Tecamachalco	18 609	8.73	25.26	28.77	19.38	11.26	6.26	0.35
Tecomatlán	1 673	24.15	18.95	22.59	17.57	7.53	4.48	4.72
Tehuacán	81 271	9.29	19.69	25.97	23.16	12.40	9.42	0.07
Tehuiztzingo	2 859	8.29	25.43	27.25	22.00	9.41	7.17	0.45
Tenampulco	2 068	10.06	19.44	28.92	23.40	10.74	7.45	0.00
Teopantlán b/	1 094	16.27	32.08	26.05	15.36	5.21	5.03	0.00
Teotlalco b/	816	6.86	20.59	26.59	24.14	12.99	8.58	0.25
Tepanco de López	4 938	5.65	20.45	29.20	23.86	12.54	8.22	0.08
Tepango de Rodríguez b/	946	5.29	32.66	32.56	16.70	7.82	4.55	0.42
Tepatlixco de Hidalgo	3 660	7.76	21.09	30.85	21.50	9.34	9.07	0.38
Tepeaca	18 037	7.16	19.44	27.68	21.89	12.55	11.25	0.03
Tepemaxalco b/	224	4.02	21.43	30.80	20.98	13.39	8.48	0.89
Tepeojuma	2 244	6.11	20.99	26.11	24.11	12.70	9.14	0.85
Tepetzintla	2 641	10.26	31.50	34.27	15.56	4.92	3.41	0.08
Tepexco	1 564	9.97	28.32	30.75	16.88	8.50	5.43	0.13
Tepexi de Rodríguez	5 682	12.35	30.04	28.11	16.10	6.65	6.37	0.37
Tepeyahualco	4 176	5.65	23.37	30.96	21.55	10.03	8.21	0.22
Tepeyahualco de Cuauhtémoc b/	963	7.68	28.97	31.36	19.83	6.75	5.40	0.00
Tetela de Ocampo	7 524	4.68	30.01	33.33	19.34	7.14	5.29	0.21
Teteles de Avila Castillo	1 588	4.79	22.73	24.24	23.05	12.91	12.28	0.00
Teziutlán	25 450	9.19	18.89	25.76	23.06	12.79	10.17	0.15
Tianguismanalco	2 987	6.83	29.19	29.36	24.00	6.83	3.68	0.10
Tilapa	2 227	7.05	23.44	28.78	22.32	10.15	7.99	0.27
Tlachichuca	6 764	6.51	25.92	30.60	20.61	9.45	6.74	0.18
Tlacoatepec de Benito Juárez	11 924	11.96	27.94	29.37	19.32	7.48	3.83	0.10
Tlacuilotepec	4 449	8.56	30.91	31.69	16.57	7.55	4.56	0.16
Tlahuapán	9 219	5.81	21.77	29.85	22.29	11.45	8.61	0.21
Tlaltenango	1 630	5.83	21.72	30.67	24.29	10.18	7.18	0.12
Tlanepantla b/	1 008	11.61	25.99	24.90	18.35	9.42	8.93	0.79
Tlaola	4 769	11.60	33.42	27.68	16.29	6.29	4.30	0.42
Tlapacoya	1 699	9.95	31.78	29.84	17.19	7.00	3.94	0.29
Tlapanalá	2 095	6.40	23.72	31.50	22.00	9.07	6.97	0.33
Tlatlauquitepec	14 234	3.71	22.78	28.94	25.05	10.53	8.87	0.11
Tlaxco	1 403	7.91	35.85	30.43	14.68	5.84	4.85	0.43
Tochimilco	4 538	6.19	26.29	33.32	20.41	8.18	5.31	0.31
Tochtepec	5 121	6.91	26.52	30.54	20.93	8.22	6.35	0.53
Totoltepec de Guerrero b/	386	12.44	27.72	33.16	15.80	7.51	3.37	0.00
Tulcingo	2 433	9.04	23.63	29.35	20.47	8.51	8.92	0.08
Tuzamapan de Galeana	1 688	7.41	28.14	32.29	18.36	8.12	5.04	0.65
Tzicatlacoyan	1 785	17.87	35.69	24.20	13.61	5.71	2.86	0.06

(Continúa)

<4/5>

**Viviendas particulares habitadas por municipio y su distribución porcentual  
según número de cuartos  
Al 15 de marzo de 2015**

Cuadro 4.5

Municipio	Total a/	Número de cuartos (Porcentaje)						No especificado
		1 cuarto	2 cuartos	3 cuartos	4 cuartos	5 cuartos	6 y más cuartos	
Venustiano Carranza	7 527	14.37	24.84	23.17	20.14	9.43	7.61	0.43
Vicente Guerrero b/	5 373	3.52	33.91	30.34	19.34	8.00	4.75	0.15
Xayacatlán de Bravo b/	470	10.64	26.38	30.21	20.64	5.74	6.38	0.00
Xicoteppec	20 636	15.81	25.84	23.97	19.17	8.87	6.03	0.31
Xicotlán b/	291	9.97	25.09	28.87	21.99	9.62	4.47	0.00
Xiutetelco	9 051	11.90	26.10	25.44	19.66	10.77	6.03	0.10
Xochiapulco b/	990	4.04	29.29	34.65	18.59	6.97	6.46	0.00
Xochiltepec b/	848	7.31	22.88	34.43	24.29	6.84	4.25	0.00
Xochitlán de Vicente Suárez	3 207	8.39	37.08	30.53	13.69	5.68	4.30	0.34
Xochitlán Todos Santos	1 626	8.92	33.64	30.32	16.85	6.46	3.44	0.37
Yaonáhuac	1 928	5.71	28.94	29.56	19.35	9.13	7.26	0.05
Yehualtepec	6 100	9.07	28.39	30.98	19.44	7.69	4.30	0.13
Zacapala b/	1 245	7.07	28.43	34.22	18.96	6.59	4.58	0.16
Zacapoaxtla	13 881	5.75	23.33	32.40	19.81	10.12	8.46	0.12
Zacatlán	20 872	5.75	24.87	29.16	21.19	9.81	9.15	0.08
Zapotitlán	2 204	7.40	27.18	28.13	20.19	10.53	6.49	0.09
Zapotitlán de Méndez b/	1 394	12.77	26.18	28.12	18.22	7.96	6.60	0.14
Zaragoza	4 256	6.18	19.92	27.07	22.81	12.17	11.65	0.19
Zautla	4 839	7.07	28.93	34.74	18.14	6.63	4.40	0.08
Zihuateutla	3 316	9.89	27.44	27.80	20.54	8.81	5.04	0.48
Zinacatepec	3 868	15.18	30.22	25.98	16.70	6.77	4.86	0.28
Zongozotla b/	1 231	4.22	18.03	28.03	26.16	12.59	10.72	0.24
Zoquiapan b/	683	9.81	28.40	34.26	17.28	6.73	3.51	0.00
Zoquitlán b/	4 235	5.19	37.54	37.57	13.27	4.42	1.79	0.21

<5/5>

a/ Excluye las siguientes clases de vivienda: locales no construidos para habitación, viviendas móviles y refugios.

b/ Municipio censado.

c/ Municipio con muestra insuficiente.

Fuente: INEGI. Dirección General de Estadísticas Sociodemográficas. *Encuesta Intercensal 2015*. [www.inegi.org.mx](http://www.inegi.org.mx) (3 de febrero de 2016).

**Viviendas particulares habitadas por municipio y su distribución porcentual  
según material en pisos  
Al 15 de marzo de 2015**

Cuadro 4.6

Municipio	Total a/	Material en pisos (Porcentaje)			No especificado
		Tierra	Cemento o firme	Mosaico, madera u otro recubrimiento	
<b>Estado</b>	<b>1 553 451</b>	<b>5.49</b>	<b>62.35</b>	<b>31.64</b>	<b>0.52</b>
Acajete	13 745	2.66	82.44	14.11	0.79
Acateno	2 503	14.50	80.86	4.55	0.08
Acatlán	9 564	4.57	77.70	17.50	0.23
Acatzingo	12 363	3.58	80.16	15.85	0.41
Acteopan b/	773	19.02	78.40	2.46	0.13
Ahuacatlán	3 805	26.31	70.67	2.86	0.16
Ahuatlán b/	825	3.15	94.06	2.79	0.00
Ahuazotepec	2 755	5.92	80.07	13.76	0.25
Ahuehuetitla b/	496	2.42	87.30	9.68	0.60

(Continúa)

<1/5>

**Viviendas particulares habitadas por municipio y su distribución porcentual  
según material en pisos  
Al 15 de marzo de 2015**

Cuadro 4.6

Municipio	Total a/	Material en pisos (Porcentaje)			
		Tierra	Cemento o firme	Mosaico, madera u otro recubrimiento	No especificado
Ajalpan	13 731	23.13	70.50	6.18	0.18
Albino Zertuche b/	468	5.98	75.43	18.16	0.43
Aljojuca	1 682	3.92	91.38	4.58	0.12
Altepexi	4 411	11.20	72.41	16.39	0.00
Amixtlán b/	1 296	16.05	80.71	2.93	0.31
Amozoc	27 127	2.99	68.47	28.10	0.43
Aquixtla	2 366	10.27	82.88	6.34	0.51
Atempan	6 726	12.56	76.24	11.00	0.19
Atexcal b/	979	15.02	77.83	7.15	0.00
Atlequizayan b/	671	5.51	93.89	0.60	0.00
Atlixco	35 093	4.55	58.63	36.40	0.42
Atoyatempan	1 555	5.72	85.72	8.30	0.26
Atzala b/	349	6.30	82.52	10.89	0.29
Atzitzihuacán	2 913	9.61	84.62	4.53	1.24
Atzitzintla	2 097	9.78	87.55	2.43	0.24
Axutla b/	269	2.60	81.04	15.99	0.37
Ayotoxco de Guerrero	2 303	10.94	85.24	3.60	0.22
Calpan	3 460	10.35	81.56	7.17	0.92
Caltepec b/	1 168	6.34	91.44	2.23	0.00
Camocuautla b/	661	17.85	81.85	0.00	0.30
Cañada Morelos	4 723	6.61	83.78	9.57	0.04
Caxhuacan b/	922	7.92	87.53	4.45	0.11
Chalchicomula de Sesma	11 879	3.22	87.02	9.50	0.26
Chapulco	1 718	9.95	80.97	8.96	0.12
Chiautla	5 271	7.49	78.58	13.26	0.66
Chiautzingo	4 521	8.38	82.86	8.65	0.11
Chichiquila	5 211	15.91	81.42	2.57	0.10
Chiconcuautla	3 742	22.93	75.20	1.63	0.24
Chietla	9 283	6.00	76.52	16.94	0.54
Chigmecatitlán b/	353	14.45	73.94	11.05	0.57
Chignahuapan	15 932	4.23	86.48	8.94	0.35
Chignautla	7 436	7.68	78.83	13.37	0.12
Chila b/	1 230	8.13	84.23	6.75	0.89
Chila de la Sal b/	414	0.72	79.47	19.57	0.24
Chilchotla	4 125	8.65	80.02	11.22	0.10
Chinantla b/	581	4.82	83.48	11.36	0.34
Coatepec b/	201	7.96	89.05	1.99	1.00
Coatzingo b/	764	7.85	87.43	4.58	0.13
Cohetzala b/	387	6.98	91.21	1.29	0.52
Cohuecan b/	1 145	13.80	84.45	1.05	0.70
Coronango	9 216	3.86	68.86	26.80	0.48
Coxcatlán	4 802	17.24	72.09	10.62	0.04
Coyomeapan b/	3 164	23.20	74.30	2.18	0.32
Coyotepec b/	721	5.96	73.79	19.97	0.28
Cuapiaxtla de Madero	2 198	5.14	84.62	10.05	0.18
Cuautempan	2 569	15.34	83.03	1.48	0.16
Cuautinchán	2 356	6.66	85.27	7.98	0.08
Cuautlancingo	30 827	0.85	48.55	50.23	0.37
Cuayuca de Andrade b/	871	10.10	85.53	4.13	0.23
Cuetzalan del Progreso	11 707	11.88	82.60	5.33	0.19
Cuyoaco	3 814	2.78	88.99	7.97	0.26
Domingo Arenas	1 637	10.08	86.01	2.93	0.98

(Continúa)

<2/5>



**Viviendas particulares habitadas por municipio y su distribución porcentual  
según material en pisos  
Al 15 de marzo de 2015**

Cuadro 4.6

Municipio	Total a/	Material en pisos (Porcentaje)			
		Tierra	Cemento o firme	Mosaico, madera u otro recubrimiento	No especificado
Eloxochitlán b/	3 073	26.20	72.34	0.91	0.55
Epatlán b/	1 286	9.25	79.47	11.20	0.08
Esperanza	3 602	3.19	87.42	9.24	0.14
Francisco Z. Mena	4 448	16.32	76.19	7.33	0.16
General Felipe Ángeles	4 695	4.39	89.44	5.52	0.66
Guadalupe	1 543	4.02	92.29	3.43	0.26
Guadalupe Victoria	3 959	4.77	87.85	7.38	0.00
Hermenegildo Galeana	1 995	14.94	83.16	1.80	0.10
Honey	1 957	5.31	88.04	6.54	0.10
Huaquechula	6 068	8.24	78.61	12.52	0.63
Huatlatlauca	1 696	3.60	92.57	3.36	0.47
Huauchinango	25 916	8.66	62.88	27.37	1.10
Huehuetla	4 097	12.40	85.75	1.66	0.20
Huehuetlán el Chico	2 200	4.91	85.36	9.73	0.00
Huehuetlán el Grande	1 938	11.46	82.92	5.21	0.41
Huejotzingo	17 126	1.82	70.38	27.64	0.16
Hueyapan	3 128	17.74	79.06	2.75	0.45
Hueytamalco	7 102	12.87	81.15	5.72	0.27
Hueytlalpan b/	1 279	19.78	79.20	0.78	0.23
Huitzilán de Serdán	3 782	14.67	84.00	0.85	0.48
Huitziltepec b/	1 331	4.36	87.68	7.81	0.15
Ixcamilpa de Guerrero b/	940	12.77	80.32	6.81	0.11
Ixcaquixtla	2 269	7.27	79.07	12.52	1.15
Ixtacamaxtitlán	5 865	10.30	85.52	4.02	0.15
Ixtepec	1 714	14.35	84.01	1.17	0.47
Izúcar de Matamoros	20 010	3.83	68.75	27.30	0.12
Jalpan	3 146	14.81	83.85	1.18	0.16
Jolalpan	3 277	16.75	80.04	3.08	0.12
Jonotla b/	1 225	14.86	83.02	1.96	0.16
Jopala	3 154	10.65	86.43	2.82	0.10
Juan C. Bonilla	4 870	2.94	73.92	22.24	0.90
Juan Galindo	2 915	4.49	53.62	40.99	0.89
Juan N. Méndez b/	1 358	10.75	85.71	3.46	0.07
Lafragua	1 946	3.80	85.97	10.12	0.10
La Magdalena Tlatlauquitepec b/	123	2.44	86.99	10.57	0.00
Libres	7 868	4.98	77.96	16.69	0.37
Los Reyes de Juárez	5 989	4.59	82.72	12.21	0.48
Mazapiltepec de Juárez b/	690	2.32	88.55	9.13	0.00
Mixtla b/	528	3.79	85.42	10.42	0.38
Molcaxac	1 655	7.31	83.93	8.58	0.18
Naupan	2 346	13.26	85.34	1.15	0.26
Nauzontla b/	939	6.18	88.92	4.37	0.53
Nealtican	2 657	10.39	81.52	7.79	0.30
Nicolás Bravo	1 425	14.46	77.33	8.00	0.21
Nopalucan	6 668	3.63	87.40	8.73	0.24
Ocoatepec b/	1 218	5.75	87.03	6.81	0.41
Ocoyucan	6 262	4.01	80.37	15.38	0.24
Olintla	2 711	24.46	73.92	1.03	0.59
Oriental	4 218	3.27	84.95	11.21	0.57
Pahuatlán	5 514	10.48	82.52	5.82	1.18
Palmar de Bravo	10 524	5.51	91.82	2.35	0.32
Pantepec	4 891	11.37	85.81	2.04	0.78
Petlalcingo	2 488	7.11	82.23	10.09	0.56
Piaxtla b/	1 253	4.95	85.00	9.66	0.40
Puebla	430 444	0.83	35.11	63.72	0.34

(Continúa)

<3/5>

**Viviendas particulares habitadas por municipio y su distribución porcentual  
según material en pisos  
Al 15 de marzo de 2015**

Cuadro 4.6

Municipio	Total a/	Material en pisos (Porcentaje)			
		Tierra	Cemento o firme	Mosaico, madera u otro recubrimiento	No especificado
Quecholac	11 485	4.72	87.93	7.08	0.27
Quimixtlán	4 616	9.06	84.27	6.41	0.26
Rafael Lara Grajales	3 239	1.54	88.02	10.19	0.25
San Andrés Cholula	37 645	0.91	29.47	69.27	0.35
San Antonio Cañada b/	1 245	11.81	82.89	5.22	0.08
San Diego la Mesa Tochimiltzingo b/	315	4.13	85.71	9.84	0.32
San Felipe Teotlalcingo	2 418	8.56	82.22	9.14	0.08
San Felipe Tepatlán b/	1 018	28.68	70.53	0.69	0.10
San Gabriel Chilac	3 744	18.16	72.60	9.03	0.21
San Gregorio Atzompa	2 261	2.57	47.55	49.76	0.13
San Jerónimo Tecuanipan b/	1 375	7.64	85.16	6.91	0.29
San Jerónimo Xayacatlán b/	1 089	7.16	86.50	6.15	0.18
San José Chiapa	2 109	2.51	89.09	8.06	0.33
San José Miahuatlán	3 241	10.43	80.90	8.45	0.22
San Juan Atenco b/	917	6.00	91.60	2.40	0.00
San Juan Atzompa b/	237	1.69	95.36	2.95	0.00
San Martín Texmelucan	36 332	2.11	67.55	29.92	0.42
San Martín Totoltepec b/	180	8.89	82.22	8.89	0.00
San Matías Tlalancaleca	4 649	4.41	88.47	6.95	0.17
San Miguel Ixitlán b/	172	15.12	79.65	5.23	0.00
San Miguel Xoxtlá	2 995	1.94	80.00	17.96	0.10
San Nicolás Buenos Aires	2 391	2.13	93.94	3.81	0.13
San Nicolás de los Ranchos c/	2 581	0.00	0.00	0.00	100.00
San Pablo Anicano b/	925	6.70	90.05	3.03	0.22
San Pedro Cholula	30 924	3.16	45.33	50.86	0.65
San Pedro Yeloixtlahuaca b/	899	3.23	92.10	4.67	0.00
San Salvador el Seco	7 148	3.83	91.20	4.80	0.17
San Salvador el Verde	7 380	7.85	79.31	12.76	0.08
San Salvador Huixcolotla	3 140	7.07	73.18	19.36	0.38
San Sebastián Tlacotepec	3 353	26.93	71.40	0.66	1.01
Santa Catarina Tlaltempan b/	251	4.78	90.84	4.38	0.00
Santa Inés Ahuatempan	1 707	14.76	82.78	2.11	0.35
Santa Isabel Cholula	2 070	6.43	80.77	12.56	0.24
Santiago Miahuatlán	5 764	12.96	77.26	9.70	0.09
Santo Tomás Hueyotlipán	1 917	5.22	85.97	8.56	0.26
Sochtepec	2 743	4.34	92.02	3.43	0.22
Tecali de Herrera	5 324	2.89	85.63	10.95	0.53
Tecamachalco	18 609	3.17	82.81	13.32	0.70
Tecomatlán	1 673	4.90	80.87	11.66	2.57
Tehuacán	81 271	5.93	59.21	34.71	0.15
Tehuiztzingo	2 859	6.47	83.60	8.50	1.43
Tenampulco	2 068	8.56	87.33	3.97	0.15
Teopantlán b/	1 094	18.56	79.07	2.29	0.09
Teotlalco b/	816	8.46	83.70	7.72	0.12
Tepanco de López	4 938	10.87	79.83	9.21	0.08
Tepango de Rodríguez b/	946	22.73	75.79	1.27	0.21
Tepatlatxco de Hidalgo	3 660	3.11	88.22	8.33	0.33
Tepeaca	18 037	2.91	74.12	22.56	0.41
Tepemaxalco b/	224	5.80	92.41	1.34	0.45
Tepeojuma	2 244	6.28	78.88	13.46	1.38
Tepetzintla	2 641	24.88	73.95	1.10	0.08
Tepexco	1 564	11.45	79.67	8.76	0.13
Tepexi de Rodríguez	5 682	9.20	80.39	10.14	0.26
Tepeyahualco	4 176	2.97	90.23	6.49	0.31
Tepeyahualco de Cuauhtémoc b/	963	2.91	89.41	7.17	0.52

(Continúa)

<4/5>

**Viviendas particulares habitadas por municipio y su distribución porcentual  
según material en pisos  
Al 15 de marzo de 2015**

Cuadro 4.6

Municipio	Total a/	Material en pisos (Porcentaje)			
		Tierra	Cemento o firme	Mosaico, madera u otro recubrimiento	No especificado
Tetela de Ocampo	7 524	12.93	78.07	8.83	0.17
Teteles de Avila Castillo	1 588	3.15	66.62	30.04	0.19
Teziutlán	25 450	2.39	60.18	37.00	0.43
Tianguismanalco	2 987	8.60	79.28	11.75	0.37
Tilapa	2 227	6.20	86.93	6.65	0.22
Tlachichuca	6 764	4.94	90.09	4.79	0.18
Tlacotepec de Benito Juárez	11 924	20.45	73.28	6.14	0.13
Tlacuilotepec	4 449	10.59	88.40	0.88	0.13
Tlahuapan	9 219	4.52	88.18	7.02	0.28
Tlaltenango	1 630	6.26	84.17	9.57	0.00
Tlanepantla b/	1 008	6.15	85.81	7.24	0.79
Tlaola	4 769	20.55	76.72	2.29	0.44
Tlapacoya	1 699	12.07	85.34	1.82	0.77
Tlapanalá	2 095	12.74	74.08	12.98	0.19
Tlatlauquitepec	14 234	5.04	81.47	13.03	0.46
Tlaxco	1 403	20.10	76.91	2.71	0.29
Tochimilco	4 538	15.60	78.10	5.88	0.42
Tochtepec	5 121	4.90	84.46	10.12	0.53
Totoltepec de Guerrero b/	386	6.99	81.87	11.14	0.00
Tulcingo	2 433	6.33	73.74	19.56	0.37
Tuzamapan de Galeana	1 688	7.23	91.29	1.36	0.12
Tzicatlacoyan	1 785	8.18	88.68	2.63	0.50
Venustiano Carranza	7 527	8.72	81.56	8.60	1.13
Vicente Guerrero b/	5 373	19.80	75.51	4.60	0.09
Xayacatlán de Bravo b/	470	5.11	87.66	7.02	0.21
Xicotepec	20 636	8.52	77.04	13.96	0.48
Xicotlán b/	291	3.44	86.94	8.93	0.69
Xiutetelco	9 051	5.35	78.96	15.56	0.13
Xochiapulco b/	990	9.39	81.82	8.69	0.10
Xochiltepec b/	848	12.85	82.31	4.83	0.00
Xochitlán de Vicente Suárez	3 207	13.16	85.03	1.50	0.31
Xochitlán Todos Santos	1 626	10.27	83.52	6.21	0.00
Yaonáhuac	1 928	7.31	82.83	9.65	0.21
Yehualtepec	6 100	6.20	87.77	6.03	0.00
Zacapala b/	1 245	7.39	87.39	4.98	0.24
Zacapoaxtla	13 881	8.55	79.82	10.89	0.74
Zacatlán	20 872	11.25	70.16	18.40	0.19
Zapotitlán	2 204	13.52	70.55	15.74	0.18
Zapotitlán de Méndez b/	1 394	13.99	83.36	2.37	0.29
Zaragoza	4 256	3.95	70.94	24.51	0.61
Zautla	4 839	18.62	78.65	2.48	0.25
Zihuateutla	3 316	18.52	79.73	1.45	0.30
Zinacatepec	3 868	11.61	75.65	12.46	0.28
Zongozotla b/	1 231	15.84	82.78	1.22	0.16
Zoquiapan b/	683	10.69	88.58	0.59	0.15
Zoquitlán b/	4 235	33.22	64.58	1.82	0.38

<5/5>

a/ Excluye las siguientes clases de vivienda: locales no construidos para habitación, viviendas móviles y refugios.

b/ Municipio censado.

c/ Municipio con muestra insuficiente.

Fuente: INEGI. Dirección General de Estadísticas Sociodemográficas. *Encuesta Intercensal 2015*. [www.inegi.org.mx](http://www.inegi.org.mx) (3 de febrero de 2016).

**Viviendas particulares habitadas por municipio y su distribución porcentual  
según resistencia de los materiales en paredes  
Al 15 de marzo de 2015**

Cuadro 4.7

Municipio	Total a/	Resistencia de los materiales en paredes (Porcentaje)				
		Material de desecho o lámina de cartón	Embarro o bajareque, lámina de asbesto o metálica, carrizo, bambú o palma	Madera o adobe	Tabique, ladrillo, block, piedra, cantera, cemento o concreto	Material no especificado
<b>Estado</b>	<b>1 553 451</b>	<b>0.18</b>	<b>0.79</b>	<b>8.12</b>	<b>90.40</b>	<b>0.52</b>
Acajete	13 745	0.08	0.21	2.16	97.11	0.44
Acateno	2 503	0.24	5.03	15.18	79.30	0.24
Acatlán	9 564	0.21	0.91	8.45	90.29	0.15
Acatzingo	12 363	0.06	0.33	1.04	98.12	0.45
Acteopan b/	773	1.03	0.91	31.57	66.24	0.26
Ahuacatlán	3 805	0.55	0.45	38.69	60.08	0.24
Ahuatlán b/	825	0.00	0.85	16.61	82.55	0.00
Ahuazotepec	2 755	0.11	0.15	18.87	80.65	0.22
Ahuehuetitla b/	496	0.00	0.40	23.99	75.20	0.40
Ajalpan	13 731	0.07	6.01	29.89	63.77	0.26
Albino Zertuche b/	468	0.21	0.43	8.33	90.60	0.43
Aljojuca	1 682	0.24	0.42	0.77	97.74	0.83
Altepexi	4 411	0.00	2.06	3.94	93.99	0.00
Amixtlán b/	1 296	0.46	0.62	30.25	68.36	0.31
Amozoc	27 127	0.29	0.13	1.50	97.68	0.40
Aquixtla	2 366	0.08	0.04	52.20	47.25	0.42
Atempan	6 726	0.12	0.12	11.12	88.45	0.19
Atexcal b/	979	0.10	2.86	6.13	90.70	0.20
Atlequizayan b/	671	0.15	0.60	9.84	89.42	0.00
Atlixco	35 093	0.33	0.88	5.70	92.68	0.41
Atoyatempan	1 555	0.06	0.19	0.58	99.04	0.13
Atzala b/	349	0.00	3.44	6.88	89.68	0.00
Atzitzihuacán	2 913	0.03	0.96	20.53	77.41	1.06
Atzitzintla	2 097	0.14	1.19	23.08	74.77	0.81
Axutla b/	269	0.00	0.74	34.57	64.31	0.37
Ayotoxco de Guerrero	2 303	0.17	11.77	4.52	83.28	0.26
Calpan	3 460	0.52	0.12	12.14	86.53	0.69
Caltepec b/	1 168	0.17	2.23	35.70	61.90	0.00
Camocuautla b/	661	0.30	1.51	46.14	51.89	0.15
Cañada Morelos	4 723	0.13	0.34	13.21	86.24	0.08
Caxhuacan b/	922	0.22	1.84	17.35	80.48	0.11
Chalchicomula de Sesma	11 879	0.49	0.80	1.73	96.41	0.56
Chapulco	1 718	0.17	0.35	10.83	88.53	0.12
Chiautla	5 271	0.74	1.48	19.84	77.35	0.59
Chiautzingo	4 521	0.09	0.00	14.84	84.91	0.15
Chichiquila	5 211	0.21	1.23	32.82	65.71	0.04
Chiconcuautla	3 742	0.19	0.67	64.89	33.89	0.37
Chietla	9 283	0.29	1.77	6.68	90.65	0.61
Chigmecatitlán b/	353	0.00	3.40	0.00	96.32	0.28
Chignahuapan	15 932	0.06	0.03	25.30	74.29	0.33
Chignautla	7 436	0.70	0.13	4.61	94.43	0.12
Chila b/	1 230	0.00	3.33	16.59	79.35	0.73
Chila de la Sal b/	414	0.00	0.00	12.56	87.20	0.24
Chilchotla	4 125	0.19	0.15	32.78	66.84	0.05
Chinantla b/	581	0.17	0.86	13.43	85.03	0.52
Coatepec b/	201	0.00	1.49	12.44	85.07	1.00
Coatzingo b/	764	0.00	0.79	5.76	93.46	0.00
Cohetzala b/	387	0.00	0.78	31.78	67.18	0.26
Cohuecan b/	1 145	1.40	0.79	24.19	72.84	0.79
Coronango	9 216	0.04	0.13	3.60	95.86	0.37

(Continúa)

<1/5>

**Viviendas particulares habitadas por municipio y su distribución porcentual  
según resistencia de los materiales en paredes  
Al 15 de marzo de 2015**

Cuadro 4.7

Municipio	Total a/	Resistencia de los materiales en paredes (Porcentaje)				
		Material de desecho o lámina de cartón	Embarro o bajareque, lámina de asbesto o metálica, carrizo, bambú o palma	Madera o adobe	Tabique, ladrillo, block, piedra, cantera, cemento o concreto	Material no especificado
Coxcatlán	4 802	0.15	2.02	35.38	62.33	0.12
Coyomeapan b/	3 164	0.38	1.01	61.03	37.42	0.16
Coyotepec b/	721	0.00	0.83	0.69	98.20	0.28
Cuapiaxtla de Madero	2 198	0.18	0.14	3.32	96.13	0.23
Cuautempan	2 569	0.08	0.43	34.80	64.54	0.16
Cuautinchán	2 356	0.25	0.30	3.78	95.59	0.08
Cuautlancingo	30 827	0.15	0.03	0.90	98.59	0.34
Cuauyuca de Andrade b/	871	0.11	1.61	24.57	73.48	0.23
Cuetzalan del Progreso	11 707	0.33	4.59	14.88	80.01	0.19
Cuyoaco	3 814	0.26	5.66	5.82	87.89	0.37
Domingo Arenas	1 637	0.00	0.24	9.47	89.55	0.73
Eloxochitlán b/	3 073	1.46	1.50	64.43	32.09	0.52
Epatlán b/	1 286	0.23	1.71	5.05	92.85	0.16
Esperanza	3 602	0.06	0.89	3.11	95.36	0.58
Francisco Z. Mena	4 448	0.27	18.77	9.24	71.70	0.02
General Felipe Ángeles	4 695	0.09	0.32	0.38	98.57	0.64
Guadalupe	1 543	0.26	0.97	13.35	85.29	0.13
Guadalupe Victoria	3 959	0.00	0.58	0.78	98.59	0.05
Hermenegildo Galeana	1 995	0.35	0.35	33.28	65.86	0.15
Honey	1 957	0.05	0.00	20.90	79.00	0.05
Huaquechula	6 068	0.20	0.61	16.76	81.82	0.61
Huatlatlauca	1 696	0.18	0.29	0.12	99.12	0.29
Huauchinango	25 916	0.17	0.13	23.21	75.65	0.85
Huehuetla	4 097	0.44	3.88	27.22	68.17	0.29
Huehuetlán el Chico	2 200	0.41	1.55	13.23	84.77	0.05
Huehuetlán el Grande	1 938	0.26	5.62	8.93	84.47	0.72
Huejotzingo	17 126	0.09	0.12	3.61	95.94	0.25
Hueyapan	3 128	0.10	0.48	18.70	80.24	0.48
Hueytamalco	7 102	0.06	3.35	16.42	79.86	0.31
Hueytlalpan b/	1 279	0.31	2.19	21.42	75.84	0.23
Huitzilán de Serdán	3 782	0.21	0.21	14.12	84.82	0.63
Huitziltepec b/	1 331	0.00	0.30	1.65	97.82	0.23
Ixcamilpa de Guerrero b/	940	0.32	1.06	39.36	59.15	0.11
Ixcaquixtla	2 269	0.22	2.38	0.53	95.99	0.88
Ixtacamaxtitlán	5 865	0.05	0.19	31.29	68.37	0.10
Ixtepec	1 714	0.93	3.85	28.06	66.80	0.35
Izúcar de Matamoros	20 010	0.19	1.07	9.00	89.49	0.24
Jalpan	3 146	0.48	1.88	31.63	65.99	0.03
Jolalpan	3 277	0.06	3.94	22.00	73.88	0.12
Jonotla b/	1 225	0.24	2.69	10.61	86.20	0.24
Jopala	3 154	0.16	0.22	20.96	78.41	0.25
Juan C. Bonilla	4 870	0.08	0.14	4.39	94.41	0.97
Juan Galindo	2 915	0.14	0.14	14.89	83.53	1.30
Juan N. Méndez b/	1 358	0.07	4.57	2.72	92.49	0.15
Lafragua	1 946	0.00	0.10	1.90	97.89	0.10
La Magdalena Tlatlauquitepec b/	123	0.00	0.81	1.63	97.56	0.00
Libres	7 868	0.19	1.92	7.37	90.23	0.29
Los Reyes de Juárez	5 989	0.00	0.25	0.40	99.05	0.30
Mazapiltepec de Juárez b/	690	0.14	1.30	1.74	96.81	0.00
Mixtla b/	528	0.00	0.19	15.72	84.09	0.00
Molcaxac	1 655	0.18	0.60	1.33	97.70	0.18
Naupan	2 346	0.34	0.00	30.39	69.10	0.17

(Continúa)

<2/5>



**Viviendas particulares habitadas por municipio y su distribución porcentual  
según resistencia de los materiales en paredes  
Al 15 de marzo de 2015**

Cuadro 4.7

Municipio	Total a/	Resistencia de los materiales en paredes (Porcentaje)				
		Material de desecho o lámina de cartón	Embarro o bajareque, lámina de asbesto o metálica, carrizo, bambú o palma	Madera o adobe	Tabique, ladrillo, block, piedra, cantera, cemento o concreto	Material no especificado
Nauzontla b/	939	0.00	0.32	7.14	92.01	0.53
Nealtican	2 657	0.00	0.00	4.18	95.63	0.19
Nicolás Bravo	1 425	0.07	0.14	26.60	73.19	0.00
Nopalucan	6 668	0.10	0.06	3.33	96.31	0.19
Ocoatepec b/	1 218	0.25	3.45	16.83	79.31	0.16
Ocoyucan	6 262	0.03	0.14	4.92	94.67	0.24
Olintla	2 711	6.31	4.06	25.93	63.19	0.52
Oriental	4 218	0.09	0.33	1.90	97.11	0.57
Pahuatlán	5 514	0.63	0.25	18.53	79.65	0.92
Palmar de Bravo	10 524	0.00	0.48	1.54	97.26	0.71
Pantepec	4 891	0.25	9.06	16.87	73.11	0.72
Petlalcingo	2 488	0.20	3.62	15.07	80.79	0.32
Pixtla b/	1 253	0.08	0.40	14.76	83.88	0.88
Puebla	430 444	0.13	0.17	0.60	98.76	0.35
Quecholac	11 485	0.17	0.50	0.94	98.26	0.14
Quimixtlán	4 616	0.04	0.26	29.68	69.93	0.09
Rafael Lara Grajales	3 239	0.06	0.22	0.99	98.49	0.25
San Andrés Cholula	37 645	0.09	0.17	2.22	97.22	0.31
San Antonio Cañada b/	1 245	0.00	2.97	26.43	70.44	0.16
San Diego la Mesa Tochimiltzingo b/	315	0.32	3.17	1.90	94.29	0.32
San Felipe Teotlalcingo	2 418	0.00	0.04	10.79	89.16	0.00
San Felipe Tepatlán b/	1 018	0.29	0.20	43.71	55.80	0.00
San Gabriel Chilac	3 744	0.16	8.68	8.84	82.10	0.21
San Gregorio Atzompa	2 261	0.00	0.13	9.69	89.96	0.22
San Jerónimo Tecuanipan b/	1 375	0.07	0.07	11.35	88.29	0.22
San Jerónimo Xayacatlán b/	1 089	0.09	0.64	19.74	79.52	0.00
San José Chiapa	2 109	0.09	0.47	1.04	97.63	0.76
San José Miahuatlán	3 241	0.06	3.02	3.73	93.06	0.12
San Juan Atenco b/	917	0.11	0.44	1.85	97.60	0.00
San Juan Atzompa b/	237	0.00	0.00	0.42	99.58	0.00
San Martín Texmelucan	36 332	0.15	0.18	3.26	95.92	0.49
San Martín Totoltepec b/	180	0.00	0.00	7.22	92.78	0.00
San Matías Tlalancaleca	4 649	0.15	0.15	13.40	85.87	0.43
San Miguel Ixitlán b/	172	0.00	1.74	21.51	76.74	0.00
San Miguel Xoxtla	2 995	0.00	0.17	3.01	96.66	0.17
San Nicolás Buenos Aires	2 391	0.00	0.59	0.29	99.04	0.08
San Nicolás de los Ranchos c/	2 581	0.00	0.00	0.00	0.00	100.00
San Pablo Anicano b/	925	0.11	2.59	15.57	81.30	0.43
San Pedro Cholula	30 924	0.18	0.12	4.11	95.02	0.57
San Pedro Yeloixtlahuaca b/	899	0.00	0.33	16.35	83.31	0.00
San Salvador el Seco	7 148	0.00	0.43	0.21	99.27	0.08
San Salvador el Verde	7 380	0.16	0.15	12.47	87.03	0.19
San Salvador Huixcolotla	3 140	0.13	0.25	2.01	97.26	0.35
San Sebastián Tlaxiaco	3 353	0.48	6.38	56.70	35.43	1.01
Santa Catarina Tlaltempan b/	251	0.00	0.80	0.00	99.20	0.00
Santa Inés Ahuatempan	1 707	0.12	4.92	6.62	88.05	0.29
Santa Isabel Cholula	2 070	0.00	0.00	7.25	92.56	0.19
Santiago Miahuatlán	5 764	0.26	2.65	8.38	88.57	0.14
Santo Tomás Hueyotlipan	1 917	0.00	0.21	11.95	87.64	0.21
Soltepec	2 743	0.11	0.00	2.84	96.72	0.33
Tecali de Herrera	5 324	0.13	0.04	1.82	97.78	0.23
Tecamachalco	18 609	0.14	0.19	1.26	97.73	0.68

(Continúa)

<3/5>

**Viviendas particulares habitadas por municipio y su distribución porcentual  
según resistencia de los materiales en paredes  
Al 15 de marzo de 2015**

Cuadro 4.7

Municipio	Total a/	Resistencia de los materiales en paredes (Porcentaje)				
		Material de desecho o lámina de cartón	Embarro o bajareque, lámina de asbesto o metálica, carrizo, bambú o palma	Madera o adobe	Tabique, ladrillo, block, piedra, cantera, cemento o concreto	Material no especificado
Tecomatlán	1 673	0.12	1.02	8.91	87.81	2.15
Tehuacán	81 271	0.03	1.02	2.99	95.78	0.19
Tehuiztzingo	2 859	0.21	0.94	7.63	89.86	1.36
Tenampulco	2 068	0.29	11.90	8.85	78.92	0.05
Teopantlán b/	1 094	0.55	1.65	6.86	90.77	0.18
Teotlalco b/	816	0.25	1.59	20.22	77.82	0.12
Tepanco de López	4 938	0.18	1.11	1.62	96.96	0.12
Tepango de Rodríguez b/	946	0.11	2.64	32.03	64.80	0.42
Tepatlatxco de Hidalgo	3 660	0.27	0.05	0.11	99.29	0.27
Tepeaca	18 037	0.01	0.09	2.18	97.47	0.24
Tepemaxalco b/	224	0.45	2.23	16.52	79.91	0.89
Tepeojuma	2 244	0.22	0.49	8.78	89.17	1.34
Tepetzintla	2 641	0.11	3.10	41.84	54.87	0.08
Tepeco	1 564	1.02	2.24	11.06	85.68	0.00
Tepexi de Rodríguez	5 682	0.18	2.13	2.60	94.74	0.35
Tepeyahualco	4 176	2.16	0.79	1.82	95.00	0.24
Tepeyahualco de Cuauhtémoc b/	963	0.00	0.10	0.42	98.96	0.52
Tetela de Ocampo	7 524	0.04	0.00	31.15	68.65	0.16
Teteles de Avila Castillo	1 588	0.38	0.06	5.67	93.83	0.06
Teziutlán	25 450	0.07	0.18	3.72	95.54	0.48
Tianguismanalco	2 987	0.07	0.54	7.77	91.33	0.30
Tilapa	2 227	0.13	1.17	9.21	89.27	0.22
Tlachichuca	6 764	0.00	0.31	2.47	97.16	0.06
Tlacotepec de Benito Juárez	11 924	0.42	4.41	4.16	90.87	0.14
Tlacuilotepec	4 449	0.56	0.52	29.13	69.57	0.22
Tlahuapan	9 219	0.22	0.03	26.81	72.58	0.36
Tlaltenango	1 630	0.12	0.00	10.37	89.45	0.06
Tlanepantla b/	1 008	0.20	0.30	3.37	95.24	0.89
Tlaola	4 769	0.67	0.75	46.93	50.83	0.82
Tlapacoya	1 699	0.24	0.29	37.20	61.33	0.94
Tlapanalá	2 095	0.00	0.72	7.64	91.50	0.14
Tlatlauquitepec	14 234	0.08	0.23	14.44	84.99	0.27
Tlaxco	1 403	0.36	0.57	25.30	73.56	0.21
Tochimilco	4 538	0.31	0.31	29.59	69.52	0.26
Tochtepec	5 121	0.16	0.31	5.55	93.46	0.53
Totoltepec de Guerrero b/	386	0.00	1.55	15.54	82.90	0.00
Tulcingo	2 433	0.33	2.06	4.48	92.97	0.16
Tuzamapan de Galeana	1 688	0.12	1.42	9.83	88.45	0.18
Tzicatlacoyan	1 785	0.17	0.06	0.28	99.10	0.39
Venustiano Carranza	7 527	0.44	1.55	15.54	81.48	0.98
Vicente Guerrero b/	5 373	0.04	0.11	59.74	40.03	0.07
Xayacatlán de Bravo b/	470	0.00	0.21	15.53	84.26	0.00
Xicotepec	20 636	0.29	0.53	12.90	85.67	0.61
Xicotlán b/	291	0.34	0.00	37.46	61.86	0.34
Xiutetelco	9 051	0.17	0.20	8.11	91.46	0.07
Xochiapulco b/	990	0.00	0.00	29.70	70.30	0.00
Xochiltepec b/	848	0.00	1.06	6.13	92.57	0.24
Xochitlán de Vicente Suárez	3 207	0.31	0.69	19.05	79.73	0.22
Xochitlán Todos Santos	1 626	0.55	2.58	1.17	95.57	0.12
Yaonáhuac	1 928	0.10	0.00	12.81	87.09	0.00
Yehualtepec	6 100	0.25	0.39	1.38	97.92	0.07
Zacapala b/	1 245	0.08	2.81	4.90	91.97	0.24

(Continúa)

<4/5>

**Viviendas particulares habitadas por municipio y su distribución porcentual según resistencia de los materiales en paredes**  
Al 15 de marzo de 2015

Cuadro 4.7

Municipio	Total a/	Resistencia de los materiales en paredes (Porcentaje)				
		Material de desecho o lámina de cartón	Embarro o bajareque, lámina de asbesto o metálica, carrizo, bambú o palma	Madera o adobe	Tabique, ladrillo, block, piedra, cantera, cemento o concreto	Material no especificado
Zacapoaxtla	13 881	0.07	0.18	12.54	86.63	0.58
Zacatlán	20 872	0.07	0.05	27.77	72.02	0.08
Zapotitlán	2 204	0.36	2.95	17.38	79.13	0.18
Zapotitlán de Méndez b/	1 394	0.22	2.37	15.35	81.71	0.36
Zaragoza	4 256	0.12	0.49	3.45	95.09	0.85
Zautla	4 839	0.37	1.82	19.12	78.47	0.23
Zihuateutla	3 316	0.18	1.72	25.78	71.83	0.48
Zinacatepec	3 868	0.16	4.94	4.14	90.43	0.34
Zongozotla b/	1 231	0.41	0.57	10.72	88.22	0.08
Zoquiapan b/	683	0.29	2.64	13.62	83.31	0.15
Zoquitlán b/	4 235	0.40	0.68	64.63	34.05	0.24

<5/5>

a/ Excluye las siguientes clases de vivienda: locales no construidos para habitación, viviendas móviles y refugios.

b/ Municipio censado.

c/ Municipio con muestra insuficiente.

Fuente: INEGI. Dirección General de Estadísticas Sociodemográficas. *Encuesta Intercensal 2015*. [www.inegi.org.mx](http://www.inegi.org.mx) (3 de febrero de 2016).

**Viviendas particulares habitadas por municipio y su distribución porcentual según resistencia de los materiales en techos**  
Al 15 de marzo de 2015

Cuadro 4.8

Municipio	Total a/	Resistencia de los materiales en techos (Porcentaje)				
		Material de desecho o lámina de cartón	Lámina metálica, lámina de asbesto, lámina de fibrocemento, palma o paja, madera o tejamanil	Teja o terrado de viguería	Losa de concreto o viguetas con bovedilla	Material no especificado
<b>Estado</b>	<b>1 553 451</b>	<b>3.57</b>	<b>18.33</b>	<b>2.89</b>	<b>74.68</b>	<b>0.53</b>
Acajete	13 745	0.74	11.33	0.36	86.96	0.61
Acateno	2 503	18.18	54.89	6.63	20.14	0.16
Acatlán	9 564	0.41	18.57	4.10	76.70	0.22
Acatzingo	12 363	0.15	27.82	0.38	71.09	0.55
Acteopan b/	773	3.36	28.07	2.72	65.72	0.13
Ahuacatlán	3 805	31.77	24.97	4.73	38.42	0.11
Ahuatlán b/	825	0.36	40.48	1.70	57.33	0.12
Ahuazotepec	2 755	2.94	25.26	12.60	58.98	0.22
Ahuehuetitla b/	496	0.20	21.17	6.85	71.37	0.40
Ajalpan	13 731	9.72	37.11	12.40	40.62	0.15
Albino Zertuche b/	468	0.21	5.56	5.13	88.46	0.64
Aljojuca	1 682	0.89	18.67	1.37	78.95	0.12
Altepexi	4 411	0.20	9.70	2.86	87.17	0.07
Amixtlán b/	1 296	30.25	31.40	3.32	34.88	0.15

(Continúa)

<1/5>

**Viviendas particulares habitadas por municipio y su distribución porcentual  
según resistencia de los materiales en techos  
Al 15 de marzo de 2015**

Cuadro 4.8

Municipio	Total a/	Resistencia de los materiales en techos (Porcentaje)				
		Material de desecho o lámina de cartón	Lámina metálica, lámina de asbesto, lámina de fibrocemento, palma o paja, madera o tejamanil	Teja o terrado de viguería	Losa de concreto o viguetas con bovedilla	Material no especificado
Amozoc	27 127	0.73	10.82	0.18	87.89	0.38
Aquixtla	2 366	2.54	31.23	31.11	34.70	0.42
Atempan	6 726	16.62	28.66	7.09	47.46	0.16
Atexcal b/	979	0.31	46.68	3.06	49.85	0.10
Atlequizayan b/	671	12.37	16.39	6.86	64.38	0.00
Atlixco	35 093	0.41	18.81	1.42	78.88	0.48
Atoyatempan	1 555	0.13	24.24	2.83	72.67	0.13
Atzala b/	349	2.29	46.13	1.43	49.86	0.29
Atzitzihuacán	2 913	0.58	23.62	4.09	70.58	1.13
Atzitzintla	2 097	0.14	51.31	0.05	48.31	0.19
Axutla b/	269	0.74	17.10	9.29	71.75	1.12
Ayotoxco de Guerrero	2 303	19.71	41.29	3.60	35.13	0.26
Calpan	3 460	0.98	17.40	5.66	74.86	1.10
Caltepec b/	1 168	0.86	37.41	29.45	32.19	0.09
Camocuautla b/	661	22.69	50.98	1.06	25.26	0.00
Cañada Morelos	4 723	0.93	35.72	4.43	58.92	0.00
Caxhuacan b/	922	9.33	39.15	3.90	47.40	0.22
Chalchicomula de Sesma	11 879	2.86	23.44	0.51	72.83	0.36
Chapulco	1 718	0.52	47.38	2.39	49.48	0.23
Chiautla	5 271	1.84	15.61	7.10	74.75	0.70
Chiautzingo	4 521	3.10	22.32	3.05	71.40	0.13
Chichiquila	5 211	10.86	51.99	0.50	36.58	0.08
Chiconcuautla	3 742	26.56	51.15	3.77	18.23	0.29
Chietla	9 283	2.03	22.46	1.86	72.93	0.72
Chigmecatitlán b/	353	0.28	66.29	2.83	30.03	0.57
Chignahuapan	15 932	1.56	28.67	7.24	62.09	0.44
Chignautla	7 436	22.36	10.80	3.63	63.08	0.12
Chila b/	1 230	0.24	26.34	15.45	57.24	0.73
Chila de la Sal b/	414	0.00	9.18	5.07	85.27	0.48
Chilchotla	4 125	0.95	42.50	0.05	56.46	0.05
Chinantla b/	581	0.86	16.70	8.43	73.67	0.34
Coatepec b/	201	3.98	20.40	5.47	69.15	1.00
Coatzingo b/	764	0.52	24.87	7.07	67.54	0.00
Cohetzala b/	387	0.52	5.43	13.70	79.59	0.78
Cohuecan b/	1 145	3.06	21.31	1.22	73.80	0.61
Coronango	9 216	0.21	12.42	3.19	83.56	0.62
Coxcatlán	4 802	0.52	40.75	16.87	41.73	0.12
Coyomeapan b/	3 164	2.97	34.07	38.37	24.34	0.25
Coyotepec b/	721	0.14	32.04	6.24	61.30	0.28
Cuapixtla de Madero	2 198	0.23	32.58	0.96	66.20	0.05
Cuautempan	2 569	10.98	20.20	25.18	43.48	0.16
Cuautinchán	2 356	0.93	14.56	1.57	82.77	0.17
Cuautlancingo	30 827	0.45	3.90	0.25	94.94	0.46
Cuayuca de Andrade b/	871	0.69	29.97	22.16	47.07	0.11
Cuetzalan del Progreso	11 707	17.53	26.60	12.82	42.89	0.16
Cuyoaco	3 814	2.57	25.64	2.31	69.11	0.37
Domingo Arenas	1 637	0.86	15.15	4.46	78.80	0.73
Eloxochitlán b/	3 073	26.91	63.81	1.40	7.22	0.65
Epatlán b/	1 286	1.17	31.03	1.94	65.79	0.08
Esperanza	3 602	0.47	28.04	0.47	70.85	0.17
Francisco Z. Mena	4 448	10.61	53.28	0.29	35.68	0.13

(Continúa)

<2/5>

**Viviendas particulares habitadas por municipio y su distribución porcentual  
según resistencia de los materiales en techos  
Al 15 de marzo de 2015**

Cuadro 4.8

Municipio	Total a/	Resistencia de los materiales en techos (Porcentaje)				
		Material de desecho o lámina de cartón	Lámina metálica, lámina de asbesto, lámina de fibrocemento, palma o paja, madera o tejamanil	Teja o terrado de viguería	Losa de concreto o viguetas con bovedilla	Material no especificado
General Felipe Ángeles	4 695	0.34	26.01	0.00	72.86	0.79
Guadalupe	1 543	0.97	23.78	2.53	72.59	0.13
Guadalupe Victoria	3 959	2.25	26.85	0.18	70.57	0.15
Hermenegildo Galeana	1 995	34.14	39.05	5.61	21.10	0.10
Honey	1 957	3.01	25.75	20.18	51.00	0.05
Huaquechula	6 068	0.63	32.00	4.12	62.48	0.77
Huatlatlauca	1 696	0.41	45.17	2.48	51.65	0.29
Huauclilla	25 916	14.82	23.41	3.57	57.47	0.73
Huehuetla	4 097	19.11	44.23	10.57	25.99	0.10
Huehuetlán el Chico	2 200	1.50	10.23	8.32	79.86	0.09
Huehuetlán el Grande	1 938	0.46	30.03	3.87	65.17	0.46
Huejotzingo	17 126	0.69	7.51	0.68	90.89	0.22
Hueyapan	3 128	36.86	20.59	8.86	33.22	0.48
Hueytamalco	7 102	19.68	40.88	2.89	36.07	0.48
Hueytalpan b/	1 279	10.09	43.39	8.21	38.15	0.16
Huitzilán de Serdán	3 782	18.03	36.86	7.30	37.04	0.77
Huitziltepec b/	1 331	0.38	17.96	2.70	78.51	0.45
Ixcamilpa de Guerrero b/	940	1.28	20.64	14.26	63.62	0.21
Ixcaquixtla	2 269	0.09	39.14	1.76	57.78	1.23
Ixtacamaxtitlán	5 865	3.63	38.98	3.94	53.35	0.10
Ixtépec	1 714	22.40	31.21	6.83	39.21	0.35
Izúcar de Matamoros	20 010	0.61	24.53	1.75	72.81	0.30
Jalpan	3 146	9.54	60.68	0.99	28.67	0.13
Jolalpan	3 277	2.14	22.22	4.42	71.10	0.12
Jonotla b/	1 225	10.29	22.12	19.18	48.24	0.16
Jopala	3 154	13.09	43.79	5.64	37.29	0.19
Juan C. Bonilla	4 870	0.27	14.91	4.44	79.38	1.01
Juan Galindo	2 915	3.84	24.67	1.23	69.37	0.89
Juan N. Méndez b/	1 358	0.00	39.54	0.59	59.65	0.22
Lafragua	1 946	1.18	28.42	0.51	69.63	0.26
La Magdalena Tlatlauquitepec b/	123	0.00	14.63	0.81	84.55	0.00
Libres	7 868	4.63	17.72	1.54	75.92	0.20
Los Reyes de Juárez	5 989	0.23	22.29	0.07	76.96	0.45
Mazapiltepec de Juárez b/	690	1.30	30.00	0.43	68.26	0.00
Mixtla b/	528	0.19	13.45	5.11	80.30	0.95
Molcaxac	1 655	1.09	28.40	6.40	63.93	0.18
Naupan	2 346	16.03	23.57	12.87	47.19	0.34
Nauzontla b/	939	11.71	18.96	27.90	41.00	0.43
Nealtican	2 657	0.15	15.58	5.19	78.66	0.41
Nicolás Bravo	1 425	0.14	46.32	2.04	51.51	0.00
Nopalucan	6 668	5.62	15.33	0.34	78.54	0.16
Ocoatepec b/	1 218	1.81	37.44	2.63	57.80	0.33
Ocoyucan	6 262	0.43	12.26	4.79	82.24	0.27
Olintla	2 711	22.76	41.53	15.09	20.07	0.55
Oriental	4 218	6.78	12.23	1.02	79.26	0.71
Pahuatlán	5 514	7.71	35.17	3.74	52.23	1.16
Palmar de Bravo	10 524	0.94	42.96	0.14	55.57	0.39
Pantepec	4 891	10.12	48.52	2.11	38.27	0.98
Petlalcingo	2 488	1.65	21.78	12.10	64.03	0.44
Piactla b/	1 253	0.56	14.13	7.42	77.49	0.40
Puebla	430 444	0.49	3.85	0.17	95.19	0.30
Quecholac	11 485	0.70	35.74	0.23	63.00	0.34

(Continúa)

<3/5>



**Viviendas particulares habitadas por municipio y su distribución porcentual  
según resistencia de los materiales en techos  
Al 15 de marzo de 2015**

Cuadro 4.8

Municipio	Total a/	Resistencia de los materiales en techos (Porcentaje)				
		Material de desecho o lámina de cartón	Lámina metálica, lámina de asbesto, lámina de fibrocemento, palma o paja, madera o tejamanil	Teja o terrado de viguería	Losa de concreto o viguetas con bovedilla	Material no especificado
Quimixtlán	4 616	3.73	46.79	0.04	49.22	0.22
Rafael Lara Grajales	3 239	3.49	13.06	0.25	82.99	0.22
San Andrés Cholula	37 645	0.06	4.13	0.96	94.42	0.43
San Antonio Cañada b/	1 245	1.37	57.27	4.98	36.31	0.08
San Diego la Mesa Tochimiltzingo b/	315	0.63	41.59	0.32	57.14	0.32
San Felipe Teotlalcingo	2 418	2.81	23.74	1.32	71.96	0.17
San Felipe Tepatlán b/	1 018	35.46	34.68	3.05	26.72	0.10
San Gabriel Chilac	3 744	1.01	37.39	19.39	42.04	0.16
San Gregorio Atzompa	2 261	0.18	8.89	5.04	85.76	0.13
San Jerónimo Tecuanipan b/	1 375	0.44	19.13	7.64	72.51	0.29
San Jerónimo Xayacatlán b/	1 089	0.46	31.40	15.52	52.62	0.00
San José Chiapa	2 109	7.11	20.39	0.14	71.69	0.66
San José Miahuatlán	3 241	0.12	21.54	11.72	66.46	0.15
San Juan Atenco b/	917	0.65	33.26	0.11	65.98	0.00
San Juan Atzompa b/	237	0.42	6.75	0.42	92.41	0.00
San Martín Texmelucan	36 332	1.44	9.30	0.41	88.34	0.51
San Martín Totoltepec b/	180	0.56	15.00	6.11	78.33	0.00
San Matías Tlalancaleca	4 649	3.76	14.43	0.67	80.96	0.17
San Miguel Ixitlán b/	172	0.58	21.51	31.40	46.51	0.00
San Miguel Xoxtla	2 995	0.40	18.03	1.04	80.43	0.10
San Nicolás Buenos Aires	2 391	1.51	24.97	0.21	73.11	0.21
San Nicolás de los Ranchos c/	2 581	0.00	0.00	0.00	0.00	100.00
San Pablo Anicano b/	925	0.32	41.51	2.16	55.78	0.22
San Pedro Cholula	30 924	0.39	7.67	2.97	88.32	0.65
San Pedro Yeloixtlahuaca b/	899	0.33	32.15	2.11	65.41	0.00
San Salvador el Seco	7 148	0.41	23.57	0.21	75.73	0.08
San Salvador el Verde	7 380	4.74	17.99	0.84	76.25	0.18
San Salvador Huixcolotla	3 140	0.29	17.39	0.64	81.27	0.41
San Sebastián Tlacoatepec	3 353	10.08	79.60	0.33	8.74	1.25
Santa Catarina Tlaltempan b/	251	0.80	27.49	20.72	51.00	0.00
Santa Inés Ahuatempan	1 707	0.35	52.78	1.41	45.40	0.06
Santa Isabel Cholula	2 070	0.05	16.62	7.34	75.75	0.24
Santiago Miahuatlán	5 764	0.90	44.22	3.63	51.21	0.03
Santo Tomás Hueyotlipan	1 917	0.10	22.07	4.23	73.34	0.26
Soltepec	2 743	0.87	31.68	0.00	67.15	0.29
Tecali de Herrera	5 324	0.17	15.87	1.88	81.84	0.24
Tecamachalco	18 609	0.56	25.33	0.78	71.92	1.41
Tecomatlán	1 673	0.72	7.89	3.17	85.89	2.33
Tehuacán	81 271	0.16	20.95	1.70	77.02	0.16
Tehuiztzingo	2 859	0.56	16.33	4.44	77.30	1.36
Tenampulco	2 068	22.39	47.44	9.04	20.99	0.15
Teopantlán b/	1 094	0.73	18.83	2.01	78.24	0.18
Teotlalco b/	816	2.33	18.87	7.35	71.32	0.12
Tepanco de López	4 938	0.30	31.86	1.66	66.18	0.00
Tepango de Rodríguez b/	946	32.98	21.35	11.31	34.04	0.32
Tepatlxco de Hidalgo	3 660	0.27	17.49	0.05	81.91	0.27
Tepeaca	18 037	0.30	12.25	0.38	86.82	0.24
Tepemaxalco b/	224	3.57	41.96	0.00	54.02	0.45
Tepeojuma	2 244	0.36	25.00	1.47	71.61	1.56
Tepetzintla	2 641	24.61	31.16	15.37	28.85	0.00
Tepexco	1 564	2.43	35.55	2.62	59.14	0.26
Tepexi de Rodríguez	5 682	0.42	46.87	3.50	48.91	0.30

(Continúa)

<4/5>

**Viviendas particulares habitadas por municipio y su distribución porcentual  
según resistencia de los materiales en techos  
Al 15 de marzo de 2015**

Cuadro 4.8

Municipio	Total a/	Resistencia de los materiales en techos (Porcentaje)				
		Material de desecho o lámina de cartón	Lámina metálica, lámina de asbesto, lámina de fibrocemento, palma o paja, madera o tejamanil	Teja o terrado de viguería	Losa de concreto o viguetas con bovedilla	Material no especificado
Tepeyahualco	4 176	4.21	36.42	0.29	58.72	0.36
Tepeyahualco de Cuauhtémoc b/	963	0.42	19.83	1.45	77.88	0.42
Tetela de Ocampo	7 524	9.29	21.21	26.37	42.81	0.32
Teteles de Avila Castillo	1 588	12.41	17.38	5.67	64.48	0.06
Teziutlán	25 450	7.71	15.06	1.40	75.22	0.60
Tianguismanalco	2 987	0.37	15.70	4.75	78.88	0.30
Tilapa	2 227	0.49	46.74	1.39	50.92	0.45
Tlachichuca	6 764	0.61	22.28	0.07	77.01	0.03
Tlacotepec de Benito Juárez	11 924	0.83	46.58	3.20	49.20	0.19
Tlacuilotepec	4 449	11.26	56.39	2.58	29.53	0.22
Tlahuapan	9 219	8.82	22.52	0.93	67.35	0.38
Tlaltenango	1 630	0.92	21.96	5.58	71.47	0.06
Tlanepantla b/	1 008	0.89	34.92	1.69	61.51	0.99
Tlaola	4 769	21.91	52.30	1.97	23.42	0.40
Tlapacoya	1 699	18.72	53.33	1.06	26.31	0.59
Tlapanalá	2 095	0.29	29.02	2.63	67.83	0.24
Tlatlauquitepec	14 234	10.26	15.84	9.74	63.77	0.38
Tlaxco	1 403	17.89	48.18	0.14	33.14	0.64
Tochimilco	4 538	2.93	32.37	2.12	62.25	0.33
Tochtepec	5 121	0.53	25.68	2.89	70.40	0.51
Totoltepec de Guerrero b/	386	2.07	34.20	19.95	43.78	0.00
Tulcingo	2 433	0.95	11.34	2.18	85.37	0.16
Tuzamapan de Galeana	1 688	9.72	24.88	19.37	45.73	0.30
Tzicatlacoyan	1 785	0.67	16.97	7.84	74.12	0.39
Venustiano Carranza	7 527	4.58	49.40	0.56	44.39	1.08
Vicente Guerrero b/	5 373	1.02	65.62	4.58	28.70	0.07
Xayacatlán de Bravo b/	470	0.64	29.15	6.81	63.40	0.00
Xicotepec	20 636	4.87	43.99	1.68	48.93	0.53
Xicotlán b/	291	1.37	23.02	5.84	69.76	0.00
Xiutetelco	9 051	23.51	16.38	1.39	58.58	0.13
Xochiapulco b/	990	19.39	18.38	18.28	43.84	0.10
Xochiltepec b/	848	0.83	34.20	2.48	62.26	0.24
Xochitlán de Vicente Suárez	3 207	28.31	14.90	19.21	37.26	0.31
Xochitlán Todos Santos	1 626	1.35	49.14	1.05	48.22	0.25
Yaonáhuac	1 928	24.27	21.78	9.44	44.50	0.00
Yehualtepec	6 100	0.33	31.08	2.41	66.15	0.03
Zacapala b/	1 245	0.64	39.28	6.10	53.90	0.08
Zacapoaxtla	13 881	17.09	13.66	11.61	57.03	0.61
Zacatlán	20 872	9.33	27.13	12.31	51.09	0.14
Zapotitlán	2 204	0.64	34.12	9.85	55.31	0.09
Zapotitlán de Méndez b/	1 394	14.63	11.26	8.90	64.99	0.22
Zaragoza	4 256	8.15	15.04	1.79	74.20	0.82
Zautla	4 839	17.26	34.72	7.81	40.01	0.21
Zihuateutla	3 316	18.64	56.66	2.86	21.41	0.42
Zinacatepec	3 868	0.16	14.22	30.89	54.50	0.23
Zongozotla b/	1 231	13.89	7.64	9.18	69.21	0.08
Zoquiapan b/	683	17.28	29.72	6.73	46.27	0.00
Zoquitlán b/	4 235	6.35	43.61	31.40	18.54	0.09

<5/5>

a/ Excluye las siguientes clases de vivienda: locales no construidos para habitación, viviendas móviles y refugios.

b/ Municipio censado.

c/ Municipio con muestra insuficiente.

Fuente: INEGI. Dirección General de Estadísticas Sociodemográficas. *Encuesta Intercensal 2015*. [www.inegi.org.mx](http://www.inegi.org.mx) (3 de febrero de 2016).

**Ocupantes de viviendas particulares habitadas por municipio y su distribución porcentual según disponibilidad de agua entubada y acceso al agua**  
**Al 15 de marzo de 2015**

Cuadro 4.9  
1a. parte

Municipio	Total a/	Disponibilidad de agua (Porcentaje)					
		Entubada			Por acarreo		
		Total	Dentro de la vivienda	Fuera de la vivienda pero dentro del terreno	Total	De llave comunitaria	De otra vivienda
<b>Estado</b>	<b>6 167 494</b>	<b>92.77</b>	<b>58.43</b>	<b>41.57</b>	<b>6.92</b>	<b>4.83</b>	<b>11.07</b>
Acajete	65 048	87.09	42.61	57.39	12.73	9.87	14.31
Acateno	9 089	80.26	56.76	43.24	19.74	2.01	3.51
Acatlán	35 755	79.95	34.69	65.31	20.00	2.03	3.85
Acatzingo	58 983	86.89	42.13	57.87	12.96	1.15	5.10
Acteopan b/	2 989	66.41	25.74	74.26	33.49	0.00	11.09
Ahuacatlán	15 601	92.01	49.75	50.25	7.78	3.87	9.72
Ahuatlán b/	3 186	88.01	73.15	26.85	11.99	1.05	4.97
Ahuazotepec	11 267	97.67	49.76	50.24	2.33	3.05	21.37
Ahuehuetitla b/	1 802	88.40	51.54	48.46	11.60	0.00	10.53
Ajalpan	65 797	70.08	26.64	73.36	29.85	4.33	2.70
Albino Zertuche b/	1 790	89.83	27.49	72.51	10.11	10.50	4.97
Aljojuca	6 521	99.00	33.81	66.19	1.00	0.00	90.77
Altepexi	21 094	97.29	45.52	54.48	2.71	4.38	19.44
Amixtlán b/	4 832	95.38	26.01	73.99	4.51	5.05	32.11
Amozoc	117 244	84.08	66.06	33.94	15.85	1.83	3.89
Aquixtla	8 765	96.20	46.37	53.63	3.66	6.23	30.53
Atempan	28 306	98.19	33.30	66.70	1.79	1.77	53.54
Atexcal b/	3 679	94.56	10.64	89.36	5.44	12.50	15.50
Atlequizayan b/	2 562	98.20	77.98	22.02	1.80	6.52	50.00
Atlixco	134 364	93.08	64.04	35.96	6.70	9.25	16.80
Atoyatempan	7 039	86.89	28.73	71.27	13.00	1.97	7.21
Atzala b/	1 326	96.00	30.24	69.76	4.00	16.98	33.96
Atzitzihuacán	12 230	97.08	34.50	65.50	2.33	12.28	41.05
Atzitzintla	9 344	93.66	11.22	88.78	6.31	2.03	45.93
Axutla b/	902	86.81	19.28	80.72	12.97	10.26	0.85
Ayotoxco de Guerrero	8 558	94.89	67.48	32.52	4.97	0.24	29.88
Calpan	14 432	96.12	57.31	42.69	3.74	0.00	16.67
Caltepec b/	3 886	91.64	12.16	87.84	8.29	7.76	9.94
Camocuautla b/	2 624	93.67	75.96	24.04	6.33	0.00	4.82
Cañada Morelos	19 160	95.23	27.07	72.93	4.77	1.75	21.47
Caxhuacan b/	3 637	98.87	70.22	29.78	1.13	7.32	26.83
Chalchicomula de Sesma	46 778	97.22	49.76	50.24	2.71	1.50	34.60
Chapulco	7 746	94.38	17.44	82.56	5.47	8.73	12.97
Chiautla	20 153	90.89	62.07	37.93	8.88	0.84	14.48
Chiautzingo	20 441	98.78	50.62	49.38	1.22	2.40	86.40
Chichiquila	25 972	78.61	11.02	88.98	21.39	1.31	13.97
Chiconcuautla	16 569	98.27	13.46	86.54	1.57	7.31	36.54
Chietla	34 403	92.06	64.52	35.48	7.73	14.13	10.60
Chigmecatitlán b/	1 137	98.15	2.33	97.67	1.50	0.00	76.47
Chignahuapan	62 008	94.32	52.75	47.25	5.51	11.41	15.97
Chignautla	34 196	93.20	36.34	63.66	6.80	47.85	25.15
Chila b/	4 509	83.88	14.65	85.35	15.48	38.68	4.58
Chila de la Sal b/	1 362	91.63	12.82	87.18	8.37	0.88	29.82
Chilchotla	20 010	94.70	20.56	79.44	5.29	0.57	10.58
Chinantla b/	2 221	86.85	40.07	59.93	13.15	2.40	4.45
Coatepec b/	756	99.21	81.20	18.80	0.66	60.00	40.00
Coatzingo b/	2 951	96.78	26.72	73.28	3.15	6.45	21.51
Cohetzala b/	1 379	89.12	3.09	96.91	10.80	0.00	20.13
Cohuecan b/	4 885	94.66	9.82	90.18	5.08	2.82	49.19

(Continúa)

<1/10>

**Ocupantes de viviendas particulares habitadas por municipio y su distribución porcentual según disponibilidad de agua entubada y acceso al agua**  
**Al 15 de marzo de 2015**

Cuadro 4.9

1a. parte

Municipio	Total a/	Disponibilidad de agua (Porcentaje)					
		Entubada			Por acarreo		
		Total	Dentro de la vivienda	Fuera de la vivienda pero dentro del terreno	Total	De llave comunitaria	De otra vivienda
Coronango	40 889	73.81	54.12	45.88	26.01	0.45	5.53
Coxcatlán	20 454	86.35	29.49	70.51	13.60	1.37	12.55
Coyomeapan b/	13 933	90.16	14.53	85.47	9.73	8.48	16.52
Coyotepec b/	2 221	98.92	13.34	86.66	1.04	0.00	60.87
Cuapiaxtla de Madero	10 089	76.74	22.31	77.69	23.26	0.85	2.64
Cuautepec	9 337	91.50	30.45	69.55	8.35	3.21	9.49
Cuautinchán	10 179	80.49	22.95	77.05	19.37	0.51	7.30
Cuautlancingo	112 145	98.40	87.20	12.80	1.38	2.07	4.14
Cuayuca de Andrade b/	3 163	71.32	21.19	78.81	28.55	0.00	4.10
Cuetzalan del Progreso	47 980	86.91	61.87	38.13	13.09	2.26	16.14
Cuyoaco	15 704	98.38	50.64	49.36	1.35	41.51	38.68
Domingo Arenas	7 421	87.56	88.67	11.33	11.95	1.35	7.78
Eloxochitlán b/	12 519	62.58	15.38	84.62	37.22	0.47	8.33
Epatlán b/	4 879	95.02	24.96	75.04	4.98	0.00	10.29
Esperanza	14 974	96.59	41.04	58.96	3.35	0.00	9.96
Francisco Z. Mena	16 677	58.10	21.96	78.04	41.90	9.92	0.80
General Felipe Ángeles	20 505	98.77	40.76	59.24	1.07	2.74	33.33
Guadalupe	5 755	92.44	35.66	64.34	7.56	0.00	25.29
Guadalupe Victoria	16 921	99.53	31.16	68.84	0.47	0.00	92.41
Hermenegildo Galeana	7 611	91.13	53.29	46.71	8.78	23.50	8.53
Honey	7 857	90.53	27.19	72.81	9.44	0.40	8.76
Huaquechula	24 775	97.33	22.78	77.22	2.35	5.51	22.89
Huatlatlauca	6 317	94.67	9.85	90.15	5.32	0.00	53.27
Huauchinango	103 509	91.35	65.42	34.58	8.45	7.83	3.82
Huehuetla	18 803	63.25	45.97	54.03	36.73	10.14	0.98
Huehuetlán el Chico	8 443	93.68	34.77	65.23	6.32	50.75	20.41
Huehuetlán el Grande	7 242	91.99	12.13	87.87	7.35	0.00	11.47
Huejotzingo	73 766	97.65	65.25	34.75	2.34	2.32	17.05
Hueyapan	12 897	97.60	22.27	77.73	2.40	3.56	42.07
Hueytamalco	25 969	94.95	52.10	47.90	5.04	3.21	13.07
Hueytlalpan b/	5 186	69.55	37.57	62.43	30.45	29.20	3.99
Huitzilán de Serdán	15 096	96.84	32.75	67.25	3.16	13.63	54.93
Huitziltepec b/	5 373	90.08	27.91	72.09	9.90	0.00	7.52
Ixcamilpa de Guerrero b/	3 634	70.31	27.75	72.25	29.69	20.85	4.17
Ixcaquixtla	8 752	97.60	24.49	75.51	2.00	4.00	16.00
Ixtacamaxtitlán	24 494	91.41	31.01	68.99	8.55	5.20	13.27
Iztepec	6 975	94.80	43.75	56.25	5.02	9.43	11.14
Izúcar de Matamoros	77 541	93.99	44.16	55.84	5.97	1.25	18.86
Jalpan	12 066	66.63	22.20	77.80	33.30	2.79	7.67
Jolalpan	13 120	91.75	7.65	92.35	8.19	1.58	9.12
Jonotla b/	4 504	91.63	70.15	29.85	8.21	4.32	5.41
Jopala	12 812	79.63	47.46	52.54	20.34	4.76	7.06
Juan C. Bonilla	21 249	80.83	54.92	45.08	19.13	0.44	6.10
Juan Galindo	10 685	97.87	77.83	22.17	1.98	0.00	9.43
Juan N. Méndez b/	5 192	89.48	5.19	94.81	10.52	33.52	12.27
Lafragua	7 817	97.84	43.74	56.26	2.16	3.55	1.18
La Magdalena Tlatlauquitepec b/	469	97.87	23.31	76.69	2.13	0.00	100.00
Libres	33 784	98.73	58.63	41.37	1.16	28.32	39.54
Los Reyes de Juárez	27 428	97.67	39.08	60.92	2.19	12.15	27.12
Mazapiltepec de Juárez b/	2 826	99.08	27.68	72.32	0.92	0.00	26.92
Mixtla b/	2 333	98.37	53.29	46.71	1.46	0.00	38.24

(Continúa)

<2/10>

**Ocupantes de viviendas particulares habitadas por municipio y su distribución porcentual según disponibilidad de agua entubada y acceso al agua**  
**Al 15 de marzo de 2015**

Cuadro 4.9

1a. parte

Municipio	Total a/	Disponibilidad de agua (Porcentaje)					
		Entubada			Por acarreo		
		Total	Dentro de la vivienda	Fuera de la vivienda pero dentro del terreno	Total	De llave comunitaria	De otra vivienda
Molcaxac	6 352	93.17	15.90	84.10	6.79	2.78	15.78
Naupan	9 974	97.84	23.34	76.66	2.14	8.45	21.13
Nauzontla b/	3 294	94.72	30.83	69.17	5.19	15.20	38.01
Nealtican	12 442	98.73	57.53	42.47	1.27	2.53	19.62
Nicolás Bravo	6 259	94.55	16.88	83.12	5.45	9.68	21.70
Nopalucan	30 848	98.30	35.14	64.86	1.68	0.00	38.61
Ocoatepec b/	4 735	95.88	51.81	48.19	4.12	26.67	15.38
Ocoyucan	28 214	79.32	44.17	55.83	20.60	0.41	3.77
Olintla	11 517	62.49	81.06	18.94	37.24	41.64	3.45
Oriental	18 239	99.31	64.98	35.02	0.54	0.00	36.36
Pahuatlán	22 002	96.57	33.91	66.09	3.41	2.13	31.42
Palmar de Bravo	46 233	96.56	20.49	79.51	3.34	6.29	21.92
Pantepec	18 102	69.23	37.26	62.74	30.54	0.58	5.23
Petlalcingo	9 623	91.57	16.83	83.17	8.27	22.74	10.43
Piaxtla b/	4 322	88.59	26.66	73.34	11.34	1.63	8.16
Puebla	1 576 049	96.62	84.42	15.58	3.22	4.69	14.70
Quecholac	50 948	94.53	27.11	72.89	5.46	13.19	14.19
Quimixtlán	22 136	70.96	21.87	78.13	29.00	0.22	1.81
Rafael Lara Grajales	14 159	99.75	51.04	48.96	0.16	45.45	54.55
San Andrés Cholula	137 269	94.04	85.56	14.44	5.84	0.85	7.72
San Antonio Cañada b/	5 590	94.10	4.96	95.04	5.90	6.36	37.58
San Diego la Mesa Tochimiltzingo b/	1 198	95.41	47.59	52.41	4.59	5.45	14.55
San Felipe Teotlalcingo	10 456	98.83	41.92	58.08	1.17	1.64	29.51
San Felipe Tepatlán b/	3 838	94.97	40.88	59.12	5.03	4.66	11.40
San Gabriel Chilac	15 763	99.30	39.91	60.09	0.65	0.00	53.40
San Gregorio Atzompa	8 930	97.48	68.73	31.27	2.25	1.99	13.93
San Jerónimo Tecuanipan b/	6 265	89.40	61.70	38.30	10.60	2.11	10.54
San Jerónimo Xayacatlán b/	3 441	78.61	31.05	68.95	21.39	2.72	4.48
San José Chiapa	8 692	98.99	46.86	53.14	0.72	0.00	55.56
San José Miahuatlán	13 159	99.26	38.78	61.22	0.74	0.00	74.23
San Juan Atenco b/	3 362	97.95	29.43	70.57	2.05	5.80	24.64
San Juan Atzompa b/	856	96.73	18.96	81.04	3.27	0.00	53.57
San Martín Texmelucan	152 051	98.32	83.44	16.56	1.57	2.76	33.36
San Martín Totoltepec b/	699	100.00	8.01	91.99	0.00	0.00	0.00
San Matías Tlalancaleca	20 175	99.65	64.68	35.32	0.27	0.00	46.30
San Miguel Ixitlán b/	477	97.06	3.67	96.33	2.94	21.43	7.14
San Miguel Xoxtla	12 341	99.32	76.76	23.24	0.68	0.00	45.24
San Nicolás Buenos Aires	9 972	98.62	26.59	73.41	1.28	6.25	27.34
San Nicolás de los Ranchos c/	11 734	0.00	0.00	0.00	0.00	0.00	0.00
San Pablo Anicano b/	3 534	85.48	9.24	90.76	14.32	1.58	4.35
San Pedro Cholula	129 010	92.37	74.23	25.77	7.31	0.93	5.23
San Pedro Yeloixtlahuaca b/	3 310	93.38	15.27	84.73	6.62	0.00	13.70
San Salvador el Seco	30 303	97.69	21.30	78.70	2.27	2.91	47.82
San Salvador el Verde	31 355	99.04	59.50	40.50	0.96	2.98	83.44
San Salvador Huixcolotla	14 810	85.86	50.10	49.90	13.89	2.72	2.58
San Sebastián Tlacoatepec	14 091	66.90	23.37	76.63	32.52	1.53	10.06
Santa Catarina Tlaltempan b/	756	99.74	5.84	94.16	0.26	0.00	0.00
Santa Inés Ahuatempan	6 289	77.42	80.49	19.51	22.53	0.28	5.29
Santa Isabel Cholula	9 236	56.33	53.37	46.63	43.58	0.10	5.59
Santiago Miahuatlán	25 228	77.91	25.69	74.31	22.09	0.22	5.90
Santo Tomás Hueyotlipán	8 511	98.04	23.02	76.98	1.92	0.00	30.06

(Continúa)

<3/10>



**Ocupantes de viviendas particulares habitadas por municipio y su distribución porcentual según disponibilidad de agua entubada y acceso al agua**  
**Al 15 de marzo de 2015**

Cuadro 4.9

1a. parte

Municipio	Total a/	Disponibilidad de agua (Porcentaje)					
		Entubada			Por acarreo		
		Total	Dentro de la vivienda	Fuera de la vivienda pero dentro del terreno	Total	De llave comunitaria	De otra vivienda
Soltepec	12 214	97.67	40.93	59.07	2.33	0.00	54.74
Tecali de Herrera	21 992	95.62	26.39	73.61	4.34	1.47	13.82
Tecamachalco	77 056	92.93	46.54	53.46	6.76	3.26	18.87
Tecomatlán	5 461	73.03	38.82	61.18	26.44	5.06	0.62
Tehuacán	319 092	95.53	57.40	42.60	4.40	3.04	14.41
Tehuiztzingo	11 146	83.53	27.43	72.57	16.22	1.44	4.76
Tenampulco	6 975	63.64	32.91	67.09	36.36	0.87	2.05
Teopantlán b/	3 707	95.52	20.14	79.86	4.42	0.00	6.10
Teotlalco b/	3 135	92.41	10.84	89.16	7.56	1.69	6.33
Tepanco de López	20 580	96.86	17.96	82.04	3.10	4.08	18.50
Tepango de Rodríguez b/	3 947	89.05	33.12	66.88	10.89	3.72	3.95
Tepatlatxco de Hidalgo	17 472	87.73	52.36	47.64	12.13	0.47	14.16
Tepeaca	80 507	95.79	37.57	62.43	4.15	0.72	19.89
Tepemaxalco b/	1 124	99.29	21.06	78.94	0.53	0.00	100.00
Tepeojuma	8 492	98.67	40.67	59.33	0.99	0.00	50.00
Tepetzintla	11 622	86.50	29.23	70.77	13.50	3.19	9.31
Tepexco	6 793	64.92	37.66	62.34	35.08	1.38	0.84
Tepexi de Rodríguez	20 598	79.00	20.86	79.14	20.76	3.93	5.35
Tepeyahualco	16 892	98.44	36.91	63.09	1.55	5.34	19.47
Tepeyahualco de Cuauhtémoc b/	3 530	99.04	66.48	33.52	0.96	0.00	26.47
Tetela de Ocampo	28 139	91.73	46.56	53.44	8.21	1.99	15.62
Teteles de Avila Castillo	5 869	99.11	64.69	35.31	0.89	0.00	69.23
Teziutlán	97 590	98.79	60.43	39.57	1.10	5.05	24.30
Tianguismanalco	12 783	99.43	33.10	66.90	0.56	11.27	74.65
Tilapa	8 547	97.73	46.15	53.85	1.94	0.00	57.23
Tlachichuca	28 953	98.73	32.20	67.80	1.06	0.00	59.28
Tlacotepec de Benito Juárez	52 469	89.06	12.13	87.87	10.88	3.35	26.76
Tlacuilotepec	16 495	73.83	35.92	64.08	26.12	8.08	9.03
Tlahuapan	40 220	99.20	47.30	52.70	0.69	15.22	49.28
Tlaltenango	7 125	95.48	57.96	42.04	4.52	2.48	30.43
Tlanepantla b/	4 957	96.27	32.63	67.37	3.33	0.00	21.21
Tlaola	19 982	88.71	34.09	65.91	10.97	10.95	18.66
Tlapacoya	6 493	93.59	29.78	70.22	6.41	32.21	14.42
Tlapanalá	8 444	97.07	32.44	67.56	2.88	0.00	19.75
Tlatlauquitepec	53 469	96.99	49.35	50.65	2.81	10.84	20.55
Tlaxco	5 345	80.45	48.91	51.09	19.46	0.77	14.62
Tochimilco	17 956	94.74	17.59	82.41	5.21	17.74	63.35
Tochtepec	21 227	97.37	29.71	70.29	2.44	0.00	9.27
Totoltepec de Guerrero b/	1 172	90.78	4.14	95.86	9.22	0.93	48.15
Tulcingo	9 137	78.40	38.53	61.47	21.60	2.38	1.27
Tuzamapan de Galeana	6 314	94.69	78.49	21.51	5.29	0.00	31.44
Tzicatlacoyan	7 126	80.28	22.29	77.71	19.66	3.71	6.07
Venustiano Carranza	29 090	80.34	49.59	50.41	19.40	1.13	6.89
Vicente Guerrero b/	24 660	72.94	7.47	92.53	27.01	1.79	3.44
Xayacatlán de Bravo b/	1 513	95.84	7.31	92.69	4.16	1.59	14.29
Xicotepec	81 455	88.14	67.37	32.63	11.65	0.95	6.89
Xicotlán b/	1 177	32.80	23.83	76.17	67.20	3.67	1.26
Xiutetelco	39 957	96.88	27.54	72.46	3.08	44.96	31.30
Xochiapulco b/	3 357	94.52	27.48	72.52	5.42	1.10	14.84
Xochiltepec b/	3 301	99.09	22.84	77.16	0.91	53.33	33.33
Xochitlán de Vicente Suárez	12 740	93.05	50.82	49.18	6.79	9.94	15.84

(Continúa)

<4/10>

**Ocupantes de viviendas particulares habitadas por municipio y su distribución porcentual según disponibilidad de agua entubada y acceso al agua**  
**Al 15 de marzo de 2015**

Cuadro 4.9

1a. parte

Municipio	Total a/	Disponibilidad de agua (Porcentaje)					
		Entubada			Por acarreo		
		Total	Dentro de la vivienda	Fuera de la vivienda pero dentro del terreno	Total	De llave comunitaria	De otra vivienda
Xochitlán Todos Santos	<b>6 336</b>	95.60	10.19	89.81	4.40	7.89	16.85
Yaonáhuac	<b>7 943</b>	98.59	24.90	75.10	1.41	17.86	37.50
Yehualtepec	<b>25 057</b>	89.56	20.16	79.84	10.41	4.79	15.11
Zacapala b/	<b>4 392</b>	83.95	12.83	87.17	15.98	0.57	8.12
Zacapoaxtla	<b>55 299</b>	95.34	52.23	47.77	4.52	5.00	22.22
Zacatlán	<b>82 417</b>	94.01	50.89	49.11	5.96	1.55	18.98
Zapotitlán	<b>8 495</b>	91.54	26.44	73.56	8.42	5.73	14.27
Zapotitlán de Méndez b/	<b>5 469</b>	95.43	61.76	38.24	4.52	69.64	17.00
Zaragoza	<b>16 173</b>	99.66	61.84	38.16	0.34	5.45	61.82
Zautla	<b>19 050</b>	96.07	16.98	83.02	3.93	18.72	16.04
Zihuateutla	<b>13 320</b>	79.09	36.55	63.45	20.73	0.72	4.27
Zinacatepec	<b>16 817</b>	99.08	54.52	45.48	0.84	0.00	64.79
Zongozotla b/	<b>4 902</b>	99.04	68.05	31.95	0.80	0.00	23.08
Zoquiapan b/	<b>2 442</b>	98.28	52.25	47.75	1.72	21.43	47.62
Zoquitlán b/	<b>18 278</b>	87.36	16.85	83.15	12.54	7.02	6.89

<5/10>

**Ocupantes de viviendas particulares habitadas por municipio y su distribución porcentual según disponibilidad de agua entubada y acceso al agua**  
**Al 15 de marzo de 2015**

Cuadro 4.9

2a. parte y última

Municipio	Disponibilidad de agua (Porcentaje)					
	Por acarreo					No especificado
	De una pipa	De un pozo	De un río, arroyo o lago	De la recolección de lluvia	No especificado	
<b>Estado</b>	<b>28.81</b>	<b>40.53</b>	<b>10.41</b>	<b>3.17</b>	<b>1.18</b>	<b>0.32</b>
Acajete	58.11	14.18	1.87	0.60	1.05	0.18
Acateno	0.00	88.80	2.01	3.12	0.56	0.00
Acatlán	62.56	28.25	1.72	1.24	0.35	0.05
Acatzingo	85.71	6.41	0.99	0.05	0.59	0.14
Acteopan b/	0.50	88.41	0.00	0.00	0.00	0.10
Ahuacatlán	1.65	35.42	47.53	0.66	1.15	0.21
Ahuatlán b/	0.79	91.88	1.31	0.00	0.00	0.00
Ahuazotepec	4.58	41.98	25.19	0.00	3.82	0.00
Ahuehuetitla b/	27.75	54.55	7.18	0.00	0.00	0.00
Ajalpan	1.73	18.88	60.96	10.71	0.68	0.07
Albino Zertuche b/	19.34	61.33	3.87	0.00	0.00	0.06
Aljojuca	0.00	0.00	0.00	0.00	9.23	0.00
Altepexi	36.08	12.43	23.12	0.00	4.55	0.00
Amixtlán b/	0.00	49.54	11.93	0.46	0.92	0.10
Amozoc	92.56	0.92	0.00	0.02	0.79	0.07
Aquixtla	0.62	42.68	10.28	6.85	2.80	0.14

(Continúa)

<6/10>

**Ocupantes de viviendas particulares habitadas por municipio y su distribución porcentual según disponibilidad de agua entubada y acceso al agua**  
**Al 15 de marzo de 2015**

Cuadro 4.9  
2a. parte y última

Municipio	Disponibilidad de agua (Porcentaje)					No especificado
	Por acarreo					
	De una pipa	De un pozo	De un río, arroyo o lago	De la recolección de lluvia	No especificado	
Atempan	0.00	24.21	20.47	0.00	0.00	0.02
Atexcal b/	1.50	35.50	34.00	1.00	0.00	0.00
Atlequizayan b/	0.00	34.78	8.70	0.00	0.00	0.00
Atlixco	5.60	57.83	8.52	0.00	2.01	0.22
Atoyatempan	66.99	23.83	0.00	0.00	0.00	0.11
Atzala b/	0.00	0.00	47.17	0.00	1.89	0.00
Atzitzihuacán	0.70	40.35	1.40	0.00	4.21	0.59
Atzitzintla	1.69	47.12	0.34	2.20	0.68	0.02
Axutla b/	0.85	86.32	0.00	0.00	1.71	0.22
Ayotoxco de Guerrero	0.00	52.00	16.94	0.94	0.00	0.14
Calpan	45.19	34.07	4.07	0.00	0.00	0.14
Caltepec b/	3.11	47.83	29.19	0.00	2.17	0.08
Camocuautla b/	0.00	0.00	88.55	3.01	3.61	0.00
Cañada Morelos	15.33	54.44	6.57	0.22	0.22	0.00
Caxhuacan b/	2.44	9.76	41.46	12.20	0.00	0.00
Chalchicomula de Sesma	59.95	0.32	0.00	0.47	3.16	0.07
Chapulco	38.92	33.25	3.77	0.00	2.36	0.14
Chiautla	30.41	53.16	0.89	0.00	0.22	0.23
Chiautzingo	0.00	5.60	5.60	0.00	0.00	0.00
Chichiquila	0.00	74.39	2.93	6.91	0.49	0.00
Chiconcuautla	0.00	42.69	0.77	0.00	12.69	0.16
Chietla	0.53	61.29	10.97	0.08	2.41	0.21
Chigmecatitlán b/	23.53	0.00	0.00	0.00	0.00	0.35
Chignahuapan	26.59	27.05	17.81	0.00	1.17	0.17
Chignautla	0.00	7.39	18.79	0.82	0.00	0.00
Chila b/	26.07	26.36	2.15	2.01	0.14	0.64
Chila de la Sal b/	6.14	59.65	0.00	0.00	3.51	0.00
Chilchotla	0.00	16.05	65.25	0.00	7.55	0.01
Chinantla b/	7.88	84.59	0.00	0.68	0.00	0.00
Coatepec b/	0.00	0.00	0.00	0.00	0.00	0.13
Coatzingo b/	0.00	52.69	18.28	0.00	1.08	0.07
Cohetzala b/	0.00	75.17	0.00	0.00	4.70	0.07
Cohuecan b/	0.00	44.35	0.81	0.00	2.82	0.27
Coronango	15.47	77.57	0.06	0.15	0.77	0.18
Coxcatlán	31.57	13.81	39.77	0.50	0.43	0.05
Coyomeapan b/	0.00	33.26	39.45	0.44	1.84	0.11
Coyotepec b/	8.70	30.43	0.00	0.00	0.00	0.05
Cuapiaxtla de Madero	84.02	10.74	0.98	0.00	0.77	0.00
Cuautempan	0.00	85.90	0.64	0.26	0.51	0.15
Cuautinchán	77.13	4.67	8.32	0.86	1.22	0.14
Cuautlancingo	42.37	51.03	0.00	0.00	0.39	0.23
Cuayuca de Andrade b/	1.66	93.91	0.33	0.00	0.00	0.13
Cuetzalan del Progreso	0.00	33.15	41.52	6.13	0.80	0.00
Cuyoaco	7.55	10.38	0.00	0.00	1.89	0.27
Domingo Arenas	24.24	59.64	3.83	1.35	1.80	0.49
Eloxochitlán b/	0.00	42.30	16.97	31.29	0.64	0.19
Epatlán b/	0.00	74.07	15.64	0.00	0.00	0.00
Esperanza	10.76	75.70	3.19	0.40	0.00	0.05
Francisco Z. Mena	1.53	80.71	5.24	1.29	0.52	0.00
General Felipe Ángeles	44.75	12.79	6.39	0.00	0.00	0.17
Guadalupe	10.80	54.25	0.46	9.20	0.00	0.00
Guadalupe Victoria	5.06	0.00	0.00	0.00	2.53	0.00
Hermenegildo Galeana	0.00	56.74	7.49	3.59	0.15	0.09

(Continúa)

<7/10>

**Ocupantes de viviendas particulares habitadas por municipio y su distribución porcentual según disponibilidad de agua entubada y acceso al agua**  
**Al 15 de marzo de 2015**

Cuadro 4.9  
2a. parte y última

Municipio	Disponibilidad de agua (Porcentaje)					No especificado
	Por acarreo					
	De una pipa	De un pozo	De un río, arroyo o lago	De la recolección de lluvia	No especificado	
Honey	0.00	80.86	8.22	0.00	1.75	0.03
Huaquechula	0.00	62.65	7.23	0.00	1.72	0.33
Huatlatlauca	4.76	20.83	15.18	5.95	0.00	0.02
Huauchinango	0.00	74.23	8.41	0.19	5.51	0.20
Huehuetla	0.06	16.03	35.88	36.59	0.32	0.02
Huehuetlán el Chico	0.00	26.97	1.50	0.00	0.37	0.00
Huehuetlán el Grande	0.00	73.50	14.85	0.00	0.19	0.66
Huejotzingo	5.92	69.78	0.00	0.00	4.93	0.01
Hueyapan	0.00	4.53	49.84	0.00	0.00	0.00
Hueytamalco	0.00	79.05	2.06	2.37	0.23	0.01
Hueytlalpan b/	0.00	14.44	24.13	27.36	0.89	0.00
Huitzilan de Serdán	0.00	17.61	13.84	0.00	0.00	0.00
Huitziltepec b/	80.08	10.71	0.00	1.69	0.00	0.02
Ixcamilpa de Guerrero b/	10.19	41.15	14.64	7.60	1.39	0.00
Ixcaquixtla	65.14	14.86	0.00	0.00	0.00	0.40
Ixtacamaxtitlán	0.00	62.77	14.99	0.10	3.68	0.03
Iztepec	0.00	26.86	22.57	29.14	0.86	0.19
Izúcar de Matamoros	5.14	71.57	2.16	0.54	0.47	0.03
Jalpan	0.05	82.28	1.89	4.83	0.50	0.07
Jolalpan	0.74	62.14	23.81	0.00	2.60	0.06
Jonotla b/	0.00	69.73	19.73	0.00	0.81	0.16
Jopala	0.46	69.15	4.53	12.97	1.07	0.03
Juan C. Bonilla	3.67	89.79	0.00	0.00	0.00	0.04
Juan Galindo	0.00	81.60	7.55	0.00	1.42	0.15
Juan N. Méndez b/	10.26	41.21	1.28	0.55	0.92	0.00
Lafragua	80.47	5.92	2.96	0.00	5.92	0.00
La Magdalena Tlatlauquitepec b/	0.00	0.00	0.00	0.00	0.00	0.00
Libres	18.62	4.08	4.34	0.00	5.10	0.11
Los Reyes de Juárez	24.96	35.11	0.00	0.00	0.67	0.14
Mazapiltepec de Juárez b/	0.00	73.08	0.00	0.00	0.00	0.00
Mixtla b/	0.00	61.76	0.00	0.00	0.00	0.17
Molcaxac	33.87	44.08	2.32	0.00	1.16	0.05
Naupan	0.00	57.28	9.39	3.76	0.00	0.02
Nauzontla b/	0.00	26.90	14.62	4.09	1.17	0.09
Nealtican	60.13	5.06	12.66	0.00	0.00	0.00
Nicolás Bravo	31.96	36.66	0.00	0.00	0.00	0.00
Nopalucan	44.02	13.51	0.00	0.39	3.47	0.02
Ocoatepec b/	0.00	16.92	41.03	0.00	0.00	0.00
Ocoyucan	18.72	76.15	0.74	0.00	0.21	0.09
Olintla	0.00	18.00	2.98	32.25	1.68	0.27
Oriental	24.24	26.26	3.03	0.00	10.10	0.14
Pahuatlán	0.00	53.53	11.05	1.86	0.00	0.02
Palmar de Bravo	10.83	56.68	2.33	0.00	1.95	0.10
Pantepec	0.04	88.73	3.87	0.18	1.37	0.23
Petlalcingo	3.64	49.62	9.17	2.39	2.01	0.16
Piaxtla b/	11.84	75.31	2.45	0.61	0.00	0.07
Puebla	69.73	8.47	0.88	0.11	1.41	0.16
Quecholac	5.21	62.85	0.00	3.56	1.01	0.01
Quimixtlán	0.00	73.46	3.46	21.06	0.00	0.04
Rafael Lara Grajales	0.00	0.00	0.00	0.00	0.00	0.09
San Andrés Cholula	55.63	35.79	0.00	0.00	0.00	0.12
San Antonio Cañada b/	0.00	36.06	16.36	1.21	2.42	0.00
San Diego la Mesa Tochimiltzingo b/	10.91	45.45	10.91	0.00	12.73	0.00

(Continúa)

<8/10>

**Ocupantes de viviendas particulares habitadas por municipio y su distribución porcentual según disponibilidad de agua entubada y acceso al agua**  
**Al 15 de marzo de 2015**

Cuadro 4.9  
2a. parte y última

Municipio	Disponibilidad de agua (Porcentaje)					No especificado
	Por acarreo					
	De una pipa	De un pozo	De un río, arroyo o lago	De la recolección de lluvia	No especificado	
San Felipe Teotlalcingo	0.00	49.18	19.67	0.00	0.00	0.00
San Felipe Tepatlán b/	0.00	77.20	6.74	0.00	0.00	0.00
San Gabriel Chilac	11.65	21.36	12.62	0.00	0.97	0.05
San Gregorio Atzompa	28.36	54.23	0.00	1.49	0.00	0.27
San Jerónimo Tecuanipan b/	1.51	81.63	1.96	0.00	2.26	0.00
San Jerónimo Xayacatlán b/	32.47	55.16	3.40	1.77	0.00	0.00
San José Chiapa	0.00	31.75	0.00	0.00	12.70	0.29
San José Miahuatlán	25.77	0.00	0.00	0.00	0.00	0.00
San Juan Atenco b/	60.87	0.00	0.00	8.70	0.00	0.00
San Juan Atzompa b/	0.00	46.43	0.00	0.00	0.00	0.00
San Martín Texmelucan	39.17	21.61	1.25	0.00	1.84	0.11
San Martín Totoltepec b/	0.00	0.00	0.00	0.00	0.00	0.00
San Matías Tlalancaleca	0.00	50.00	3.70	0.00	0.00	0.08
San Miguel Ixitlán b/	0.00	57.14	0.00	0.00	14.29	0.00
San Miguel Xoxtla	2.38	52.38	0.00	0.00	0.00	0.00
San Nicolás Buenos Aires	49.22	9.38	0.00	0.00	7.81	0.10
San Nicolás de los Ranchos c/	0.00	0.00	0.00	0.00	0.00	100.00
San Pablo Anicano b/	8.89	84.39	0.40	0.00	0.40	0.20
San Pedro Cholula	2.12	90.52	0.34	0.00	0.86	0.32
San Pedro Yeloixtlahuaca b/	15.98	69.41	0.00	0.91	0.00	0.00
San Salvador el Seco	23.11	23.98	0.00	2.18	0.00	0.04
San Salvador el Verde	0.00	6.62	3.97	0.00	2.98	0.00
San Salvador Huixcolotla	87.70	6.13	0.00	0.00	0.88	0.25
San Sebastián Tlacotepec	0.00	8.40	73.37	1.20	5.43	0.58
Santa Catarina Tlaltempan b/	100.00	0.00	0.00	0.00	0.00	0.00
Santa Inés Ahuatempan	8.61	85.46	0.00	0.00	0.35	0.05
Santa Isabel Cholula	12.22	81.09	0.12	0.00	0.87	0.09
Santiago Miahuatlán	85.77	6.21	0.79	0.29	0.83	0.00
Santo Tomás Hueyotlipan	47.24	17.18	5.52	0.00	0.00	0.05
Soltepec	2.11	9.12	14.74	19.30	0.00	0.00
Tecali de Herrera	77.38	6.60	0.73	0.00	0.00	0.04
Tecamachalco	74.31	3.05	0.00	0.00	0.50	0.31
Tecomatlán	3.81	88.50	1.04	0.00	0.97	0.53
Tehuacán	35.55	38.67	7.90	0.00	0.43	0.07
Tehuiztingo	28.71	63.88	0.33	0.11	0.77	0.25
Tenampulco	0.00	95.23	1.38	0.39	0.08	0.00
Teopantlán b/	4.88	89.02	0.00	0.00	0.00	0.05
Teotlalco b/	21.52	62.45	4.64	2.53	0.84	0.03
Tepanco de López	54.55	19.44	0.00	0.31	3.13	0.04
Tepango de Rodríguez b/	0.00	72.33	18.14	0.23	1.63	0.05
Tepatlixco de Hidalgo	74.89	0.76	0.00	8.78	0.94	0.14
Tepeaca	63.81	13.90	1.35	0.15	0.18	0.06
Tepemaxalco b/	0.00	0.00	0.00	0.00	0.00	0.18
Tepeojuma	9.52	20.24	11.90	0.00	8.33	0.34
Tepetzintla	0.64	65.26	19.89	0.25	1.47	0.00
Tepexco	19.60	74.57	2.48	0.38	0.76	0.00
Tepexi de Rodríguez	25.44	55.51	8.18	0.42	1.17	0.24
Tepeyahualco	0.00	71.37	0.00	3.05	0.76	0.01
Tepeyahualco de Cuauhtémoc b/	50.00	20.59	2.94	0.00	0.00	0.00
Tetela de Ocampo	0.00	71.83	9.87	0.26	0.43	0.06
Teteles de Avila Castillo	0.00	0.00	30.77	0.00	0.00	0.00
Teziutlán	0.37	38.60	31.68	0.00	0.00	0.11
Tianquismanalco	0.00	2.82	11.27	0.00	0.00	0.02

(Continúa)

<9/10>

**Ocupantes de viviendas particulares habitadas por municipio y su distribución porcentual según disponibilidad de agua entubada y acceso al agua**  
**Al 15 de marzo de 2015**

Cuadro 4.9  
2a. parte y última

Municipio	Disponibilidad de agua (Porcentaje)					No especificado
	Por acarreo					
	De una pipa	De un pozo	De un río, arroyo o lago	De la recolección de lluvia	No especificado	
Tilapa	6.63	7.83	19.28	0.00	9.04	0.33
Tlachichuca	11.73	20.52	0.00	0.00	8.47	0.21
Tlacotepec de Benito Juárez	51.08	6.17	0.75	10.39	1.51	0.06
Tlacuilotepec	0.00	74.72	1.11	6.24	0.81	0.05
Tlahuapan	4.35	15.94	3.26	4.35	7.61	0.12
Tlaltenango	0.00	63.98	0.00	0.00	3.11	0.00
Tlanepantla b/	61.82	16.97	0.00	0.00	0.00	0.40
Tlaola	0.82	33.53	32.57	0.09	3.38	0.32
Tlapacoya	0.00	31.49	8.17	5.77	7.93	0.00
Tlapanalá	4.53	53.91	16.87	0.00	4.94	0.05
Tlatlauquitepec	0.00	23.60	40.96	0.00	4.06	0.20
Tlaxco	0.00	69.04	11.54	3.37	0.67	0.09
Tochimilco	0.00	4.27	11.86	0.21	2.56	0.04
Tochtepec	65.83	24.52	0.00	0.00	0.39	0.19
Totoltepec de Guerrero b/	11.11	39.81	0.00	0.00	0.00	0.00
Tulcingo	42.30	40.17	8.92	1.77	3.19	0.00
Tuzamapan de Galeana	0.00	50.60	17.96	0.00	0.00	0.02
Tzicatlacoyan	43.47	36.47	9.85	0.07	0.36	0.06
Venustiano Carranza	29.39	56.57	3.17	1.81	1.03	0.26
Vicente Guerrero b/	0.00	67.68	25.07	0.21	1.82	0.05
Xayacatlán de Bravo b/	7.94	61.90	12.70	0.00	1.59	0.00
Xicotepec	0.57	79.95	10.67	0.53	0.44	0.21
Xicotlán b/	4.30	90.14	0.00	0.38	0.25	0.00
Xiutetelco	11.79	6.99	2.20	2.76	0.00	0.05
Xochiapulco b/	0.00	68.13	15.38	0.55	0.00	0.06
Xochiltepec b/	0.00	10.00	0.00	0.00	3.33	0.00
Xochitlán de Vicente Suárez	0.69	49.13	19.65	1.16	3.58	0.16
Xochitlán Todos Santos	75.27	0.00	0.00	0.00	0.00	0.00
Yaonáhuac	0.00	12.50	14.29	0.00	17.86	0.00
Yehualtepec	64.49	14.38	0.00	0.31	0.92	0.03
Zacapala b/	0.57	86.89	3.13	0.00	0.71	0.07
Zacapoaxtla	0.00	54.08	15.73	0.16	2.80	0.14
Zacatlán	4.05	39.49	33.42	1.83	0.67	0.04
Zapotitlán	39.30	14.97	22.80	1.26	1.68	0.05
Zapotitlán de Méndez b/	0.00	8.10	4.86	0.40	0.00	0.05
Zaragoza	0.00	32.73	0.00	0.00	0.00	0.00
Zautla	4.81	35.29	23.80	0.00	1.34	0.00
Zihuateutla	0.00	80.22	12.68	0.29	1.81	0.18
Zinacatepec	19.01	7.04	9.15	0.00	0.00	0.07
Zongozotla b/	0.00	35.90	28.21	0.00	12.82	0.16
Zoquiapan b/	0.00	2.38	11.90	11.90	4.76	0.00
Zoquitlán b/	0.22	44.85	29.97	8.94	2.09	0.10

<10/10>

a/ Excluye a los ocupantes en las siguientes clases de vivienda: locales no construidos para habitación, viviendas móviles y refugios.

b/ Municipio censado.

c/ Municipio con muestra insuficiente.

Fuente: INEGI. Dirección General de Estadísticas Sociodemográficas. *Encuesta Intercensal 2015*. [www.inegi.org.mx](http://www.inegi.org.mx) (3 de febrero de 2016).



**Viviendas particulares habitadas por municipio y su distribución porcentual según disponibilidad de energía eléctrica**  
**Al 15 de marzo de 2015**

Cuadro 4.10

Municipio	Total a/	Disponibilidad de energía eléctrica (Porcentaje)		
		Disponen	No disponen	No especificado
<b>Estado</b>	<b>1 553 451</b>	<b>98.73</b>	<b>1.01</b>	<b>0.25</b>
Acajete	13 745	98.48	1.36	0.16
Acateno	2 503	95.69	4.31	0.00
Acatlán	9 564	99.13	0.83	0.04
Acatzingo	12 363	99.15	0.67	0.18
Acteopan b/	773	98.58	1.29	0.13
Ahuacatlán	3 805	97.53	2.31	0.16
Ahuatlán b/	825	98.91	1.09	0.00
Ahuazotepec	2 755	98.91	1.09	0.00
Ahuehuetitla b/	496	98.59	1.41	0.00
Ajalpan	13 731	97.29	2.56	0.15
Albino Zertuche b/	468	96.79	2.99	0.21
Aljojuca	1 682	98.69	1.31	0.00
Altepexi	4 411	99.77	0.18	0.05
Amixtlán b/	1 296	96.68	3.32	0.00
Amozoc	27 127	99.52	0.45	0.03
Aquixtla	2 366	95.05	4.48	0.46
Atempan	6 726	97.80	2.04	0.16
Atexcal b/	979	96.83	3.17	0.00
Atlequizayan b/	671	95.98	4.02	0.00
Atlixco	35 093	99.50	0.43	0.07
Atoyatempan	1 555	99.42	0.45	0.13
Atzala b/	349	99.71	0.29	0.00
Atzitzihuacán	2 913	98.42	0.89	0.69
Atzitzintla	2 097	98.14	1.72	0.14
Axutla b/	269	97.40	1.49	1.12
Ayotoxco de Guerrero	2 303	95.61	4.26	0.13
Calpan	3 460	98.90	0.69	0.40
Caltepec b/	1 168	93.58	6.16	0.26
Camocuautla b/	661	97.88	2.12	0.00
Cañada Morelos	4 723	98.62	1.38	0.00
Caxhuacan b/	922	97.18	2.71	0.11
Chalchicomula de Sesma	11 879	99.71	0.26	0.03
Chapulco	1 718	98.54	1.46	0.00
Chiautla	5 271	98.31	1.44	0.25
Chiautzingo	4 521	98.89	1.11	0.00
Chichiquila	5 211	98.70	1.30	0.00
Chiconcuautla	3 742	99.09	0.83	0.08
Chietla	9 283	99.14	0.56	0.30
Chigmecatitlán b/	353	98.87	0.85	0.28
Chignahuapan	15 932	98.96	0.80	0.24
Chignautla	7 436	98.28	1.68	0.04
Chila b/	1 230	98.13	1.30	0.57
Chila de la Sal b/	414	98.79	1.21	0.00
Chilchotla	4 125	98.30	1.55	0.15
Chinantla b/	581	97.93	2.07	0.00
Coatepec b/	201	88.06	11.44	0.50
Coatzingo b/	764	98.69	1.31	0.00
Cohetzala b/	387	98.45	1.29	0.26
Cohuecan b/	1 145	98.69	1.14	0.17
Coronango	9 216	99.33	0.49	0.18
Coxcatlán	4 802	99.38	0.50	0.12
Coyomeapan b/	3 164	96.21	3.60	0.19
Coyotepec b/	721	98.61	1.25	0.14
Cuapiaxtla de Madero	2 198	97.91	2.09	0.00

(Continúa)

<1/4>

**Viviendas particulares habitadas por municipio y su distribución porcentual según disponibilidad de energía eléctrica**  
**Al 15 de marzo de 2015**

Cuadro 4.10

Municipio	Total a/	Disponibilidad de energía eléctrica (Porcentaje)		
		Disponen	No disponen	No especificado
Cuautempan	2 569	96.42	3.43	0.16
Cuautinchán	2 356	97.79	2.08	0.13
Cuautlancingo	30 827	99.77	0.12	0.11
Cuayuca de Andrade b/	871	95.29	4.59	0.11
Cuetzalan del Progreso	11 707	93.05	6.95	0.00
Cuyoaco	3 814	98.69	1.05	0.26
Domingo Arenas	1 637	98.41	0.86	0.73
Eloxochitlán b/	3 073	95.44	4.26	0.29
Epatlán b/	1 286	99.30	0.70	0.00
Esperanza	3 602	99.11	0.81	0.08
Francisco Z. Mena	4 448	97.64	2.25	0.11
General Felipe Ángeles	4 695	98.72	1.02	0.26
Guadalupe	1 543	98.44	1.49	0.06
Guadalupe Victoria	3 959	99.55	0.45	0.00
Hermenegildo Galeana	1 995	96.99	2.91	0.10
Honey	1 957	97.55	2.25	0.20
Huaquechula	6 068	98.43	1.17	0.40
Huatlatlauca	1 696	98.47	1.47	0.06
Huachinango	25 916	99.11	0.74	0.15
Huehuetla	4 097	89.43	10.47	0.10
Huehuetlán el Chico	2 200	97.68	2.32	0.00
Huehuetlán el Grande	1 938	97.21	2.17	0.62
Huejotzingo	17 126	99.78	0.22	0.00
Hueyapan	3 128	97.44	2.56	0.00
Hueytamalco	7 102	97.52	2.39	0.08
Hueytlalpan b/	1 279	88.58	11.34	0.08
Huitzilán de Serdán	3 782	97.54	2.46	0.00
Huitziltepec b/	1 331	99.10	0.83	0.08
Ixcamilpa de Guerrero b/	940	96.17	3.83	0.00
Ixcaquixtla	2 269	99.12	0.71	0.18
Ixtacamaxtitlán	5 865	96.52	3.32	0.15
Ixttepec	1 714	94.63	5.08	0.29
Izúcar de Matamoros	20 010	99.42	0.53	0.05
Jalpan	3 146	97.11	2.89	0.00
Jolalpan	3 277	96.98	2.84	0.18
Jonotla b/	1 225	95.18	4.65	0.16
Jopala	3 154	96.67	3.27	0.06
Juan C. Bonilla	4 870	99.57	0.33	0.10
Juan Galindo	2 915	99.73	0.14	0.14
Juan N. Méndez b/	1 358	98.09	1.77	0.15
Lafragua	1 946	99.64	0.36	0.00
La Magdalena Tlatlauquitepec b/	123	97.56	2.44	0.00
Libres	7 868	99.00	0.93	0.08
Los Reyes de Juárez	5 989	99.03	0.82	0.15
Mazapiltepec de Juárez b/	690	97.54	2.46	0.00
Mixtla b/	528	99.24	0.57	0.19
Molcaxac	1 655	98.49	1.45	0.06
Naupan	2 346	99.02	0.81	0.17
Nauzontla b/	939	96.70	3.30	0.00
Nealtican	2 657	99.74	0.23	0.04
Nicolás Bravo	1 425	98.18	1.82	0.00
Nopalucan	6 668	99.46	0.54	0.00
Ocoatepec b/	1 218	97.21	2.79	0.00
Ocoyucan	6 262	99.49	0.37	0.14
Olintla	2 711	91.11	8.45	0.44
Oriental	4 218	99.19	0.66	0.14

(Continúa)

<2/4>

**Viviendas particulares habitadas por municipio y su distribución porcentual según disponibilidad de energía eléctrica**  
**Al 15 de marzo de 2015**

Cuadro 4.10

Municipio	Total a/	Disponibilidad de energía eléctrica (Porcentaje)		
		Disponen	No disponen	No especificado
Pahuatlán	5 514	97.62	2.23	0.15
Palmar de Bravo	10 524	97.44	2.39	0.16
Pantepec	4 891	96.89	2.82	0.29
Petlalcingo	2 488	97.71	2.13	0.16
Piaxtla b/	1 253	98.32	1.68	0.00
Puebla	430 444	99.81	0.17	0.02
Quecholac	11 485	98.83	1.14	0.03
Quimixtlán	4 616	98.92	1.00	0.09
Rafael Lara Grajales	3 239	99.85	0.06	0.09
San Andrés Cholula	37 645	99.95	0.05	0.00
San Antonio Cañada b/	1 245	97.99	2.01	0.00
San Diego la Mesa Tochimiltzingo b/	315	99.05	0.95	0.00
San Felipe Teotlalcingo	2 418	99.55	0.41	0.04
San Felipe Tepatlán b/	1 018	95.58	4.32	0.10
San Gabriel Chilac	3 744	99.41	0.48	0.11
San Gregorio Atzompa	2 261	99.38	0.53	0.09
San Jerónimo Tecuanipan b/	1 375	99.27	0.73	0.00
San Jerónimo Xayacatlán b/	1 089	99.17	0.83	0.00
San José Chiapa	2 109	98.67	1.09	0.24
San José Miahuatlán	3 241	99.63	0.37	0.00
San Juan Atenco b/	917	98.69	1.31	0.00
San Juan Atzompa b/	237	100.00	0.00	0.00
San Martín Texmelucan	36 332	99.48	0.38	0.14
San Martín Totoltepec b/	180	100.00	0.00	0.00
San Matías Tlalancaleca	4 649	99.44	0.47	0.09
San Miguel Ixitlán b/	172	95.93	3.49	0.58
San Miguel Xoxtla	2 995	99.70	0.30	0.00
San Nicolás Buenos Aires	2 391	99.00	1.00	0.00
San Nicolás de los Ranchos c/	2 581	0.00	0.00	100.00
San Pablo Anicano b/	925	98.70	1.19	0.11
San Pedro Cholula	30 924	99.55	0.21	0.24
San Pedro Yeloixtlahuaca b/	899	97.44	2.56	0.00
San Salvador el Seco	7 148	99.40	0.60	0.00
San Salvador el Verde	7 380	99.25	0.70	0.04
San Salvador Huixcolotla	3 140	99.55	0.35	0.10
San Sebastián Tlacotepec	3 353	91.77	7.55	0.69
Santa Catarina Tlaltempan b/	251	99.20	0.80	0.00
Santa Inés Ahuatempan	1 707	97.60	2.23	0.18
Santa Isabel Cholula	2 070	99.18	0.77	0.05
Santiago Miahuatlán	5 764	96.96	3.04	0.00
Santo Tomás Hueyotlipan	1 917	99.74	0.16	0.10
Soltepec	2 743	97.38	2.62	0.00
Tecali de Herrera	5 324	99.44	0.56	0.00
Tecamachalco	18 609	99.30	0.56	0.13
Tecomatlán	1 673	99.34	0.48	0.18
Tehuacán	81 271	99.03	0.93	0.04
Tehuiztzingo	2 859	98.04	1.50	0.45
Tenampulco	2 068	94.63	5.22	0.15
Teopantlán b/	1 094	98.26	1.65	0.09
Teotlalco b/	816	98.28	1.47	0.25
Tepanco de López	4 938	98.14	1.82	0.04
Tepango de Rodríguez b/	946	97.25	2.64	0.11
Tepatlxco de Hidalgo	3 660	99.07	0.66	0.27
Tepeaca	18 037	99.64	0.32	0.04
Tepemaxalco b/	224	96.43	3.13	0.45
Tepeojuma	2 244	98.26	1.29	0.45

(Continúa)

<3/4>

**Viviendas particulares habitadas por municipio y su distribución porcentual según disponibilidad de energía eléctrica**  
**Al 15 de marzo de 2015**

Cuadro 4.10

Municipio	Total a/	Disponibilidad de energía eléctrica (Porcentaje)		
		Disponen	No disponen	No especificado
Tepetzintla	2 641	95.49	4.47	0.04
Tepexco	1 564	97.95	1.98	0.06
Tepexi de Rodríguez	5 682	98.49	1.30	0.21
Tepeyahualco	4 176	98.06	1.82	0.12
Tepeyahualco de Cuauhtémoc b/	963	99.17	0.83	0.00
Tetela de Ocampo	7 524	95.48	4.32	0.20
Teteles de Avila Castillo	1 588	99.37	0.63	0.00
Teziutlán	25 450	99.33	0.60	0.07
Tianguismanalco	2 987	98.73	1.21	0.07
Tilapa	2 227	99.06	0.72	0.22
Tlachichuca	6 764	98.52	1.33	0.15
Tlacoatepec de Benito Juárez	11 924	97.94	1.99	0.08
Tlacuilotepec	4 449	96.58	3.24	0.18
Tlahuapan	9 219	99.26	0.57	0.16
Tlaltenango	1 630	98.77	1.23	0.00
Tlanepantla b/	1 008	98.71	0.69	0.60
Tlaola	4 769	98.13	1.53	0.34
Tlapacoya	1 699	99.18	0.82	0.00
Tlapanalá	2 095	99.38	0.48	0.14
Tlatlauquitepec	14 234	97.69	2.16	0.15
Tlaxco	1 403	94.01	5.70	0.29
Tochimilco	4 538	99.32	0.51	0.18
Tochtepec	5 121	99.51	0.37	0.12
Totoltepec de Guerrero b/	386	98.70	1.30	0.00
Tulcingo	2 433	99.05	0.90	0.04
Tuzamapan de Galeana	1 688	92.59	7.29	0.12
Tzicatlacoyan	1 785	98.15	1.79	0.06
Venustiano Carranza	7 527	98.07	1.67	0.25
Vicente Guerrero b/	5 373	97.04	2.90	0.06
Xayacatlán de Bravo b/	470	99.15	0.85	0.00
Xicotepec	20 636	98.45	1.25	0.30
Xicotlán b/	291	98.97	1.03	0.00
Xiutetelco	9 051	99.01	0.92	0.08
Xochiapulco b/	990	94.04	5.86	0.10
Xochiltepec b/	848	99.41	0.59	0.00
Xochitlán de Vicente Suárez	3 207	94.89	4.83	0.28
Xochitlán Todos Santos	1 626	98.95	1.05	0.00
Yaonáhuac	1 928	98.13	1.87	0.00
Yehualtepec	6 100	99.23	0.77	0.00
Zacapala b/	1 245	98.23	1.69	0.08
Zacapoaxtla	13 881	96.97	2.85	0.18
Zacatlán	20 872	98.15	1.83	0.02
Zapotitlán	2 204	97.23	2.45	0.32
Zapotitlán de Méndez b/	1 394	97.99	1.94	0.07
Zaragoza	4 256	99.27	0.66	0.07
Zautla	4 839	96.36	3.64	0.00
Zihuateutla	3 316	96.59	3.23	0.18
Zinacatepec	3 868	99.74	0.18	0.08
Zongozotla b/	1 231	97.81	2.11	0.08
Zoquiapan b/	683	93.41	6.59	0.00
Zoquitlán b/	4 235	96.60	3.31	0.09

<4/4>

a/ Excluye las siguientes clases de vivienda: locales no construidos para habitación, viviendas móviles y refugios.

b/ Municipio censado.

c/ Municipio con muestra insuficiente.

Fuente: INEGI. Dirección General de Estadísticas Sociodemográficas. *Encuesta Intercensal 2015*. [www.inegi.org.mx](http://www.inegi.org.mx) (3 de febrero de 2016).

**Ocupantes de viviendas particulares habitadas por municipio y su distribución porcentual según disponibilidad de drenaje**  
**Al 15 de marzo de 2015**

Cuadro 4.11

Municipio	Total a/	Disponibilidad de drenaje (Porcentaje)					No disponen	No especificado
		Disponen						
		Total	Lugar de desalojo					
			Red pública	Fosa séptica o tanque séptico (biodigestor)	Barranca o grieta	Río, lago o mar		
Estado	6 167 494	90.83	83.57	14.17	1.78	0.47	8.53	0.63
Acajete	65 048	93.80	86.11	12.65	1.24	0.00	5.61	0.59
Acateno	9 089	82.17	50.04	36.46	9.65	3.84	17.65	0.19
Acatlán	35 755	96.11	39.32	60.48	0.19	0.00	3.72	0.17
Acatzingo	58 983	94.87	87.17	12.47	0.30	0.06	4.71	0.42
Acteopan b/	2 989	54.06	85.09	11.14	3.77	0.00	45.33	0.60
Ahuacatlán	15 601	59.86	72.99	24.78	1.56	0.66	39.81	0.33
Ahuatlán b/	3 186	72.63	0.91	96.80	2.29	0.00	27.15	0.22
Ahuazotepec	11 267	91.54	70.42	25.40	3.25	0.93	8.12	0.34
Ahuehuetitla b/	1 802	92.67	0.36	99.46	0.18	0.00	7.33	0.00
Ajalpan	65 797	60.30	71.26	28.12	0.53	0.09	39.45	0.25
Albino Zertuche b/	1 790	95.70	86.69	13.19	0.12	0.00	4.25	0.06
Aljojuca	6 521	92.82	83.68	15.35	0.97	0.00	7.12	0.06
Altepexi	21 094	91.86	79.85	20.11	0.04	0.00	7.96	0.18
Amixtlán b/	4 832	88.10	86.59	9.75	2.40	1.27	11.57	0.33
Amozoc	117 244	97.05	90.53	8.54	0.93	0.00	2.28	0.67
Aquixtla	8 765	84.37	26.34	60.34	13.02	0.30	15.47	0.16
Atempan	28 306	73.75	72.84	26.95	0.21	0.00	26.10	0.15
Atexcal b/	3 679	82.55	23.31	76.69	0.00	0.00	17.45	0.00
Atlequizayan b/	2 562	94.22	77.84	4.52	17.61	0.04	5.54	0.23
Atlixco	134 364	93.20	84.93	10.05	4.90	0.13	6.35	0.45
Atoyatempan	7 039	97.10	94.82	5.18	0.00	0.00	2.73	0.17
Atzala b/	1 326	94.72	75.48	9.95	1.35	13.22	4.75	0.53
Atzitzihuacán	12 230	85.93	90.26	9.23	0.42	0.10	13.00	1.07
Atzitzintla	9 344	65.15	89.37	6.69	3.94	0.00	34.30	0.55
Axutla b/	902	92.68	1.08	94.02	4.90	0.00	6.76	0.55
Ayotoxco de Guerrero	8 558	90.70	78.14	9.65	12.07	0.14	9.01	0.29
Calpan	14 432	96.23	96.10	3.66	0.24	0.00	2.52	1.25
Caltepec b/	3 886	86.23	19.10	80.39	0.42	0.09	13.69	0.08
Camocuautla b/	2 624	98.55	92.19	7.81	0.00	0.00	1.03	0.42
Cañada Morelos	19 160	71.82	80.81	17.27	1.64	0.29	28.13	0.05
Caxhuacan b/	3 637	96.95	93.05	5.70	1.05	0.20	2.97	0.08
Chalchicomula de Sesma	46 778	86.90	94.81	4.16	1.03	0.00	12.87	0.22
Chapulco	7 746	94.82	47.56	52.24	0.18	0.03	4.71	0.46
Chiautla	20 153	94.69	68.68	30.69	0.63	0.00	4.89	0.42
Chiautzingo	20 441	92.73	93.50	6.01	0.35	0.14	6.80	0.46
Chichiquila	25 972	42.38	50.89	48.80	0.25	0.05	57.49	0.13
Chiconcuautla	16 569	70.23	80.85	15.66	3.28	0.21	29.05	0.72
Chietla	34 403	95.22	68.71	29.60	0.36	1.32	4.31	0.46
Chigmecatitlán b/	1 137	91.56	1.92	97.98	0.10	0.00	8.09	0.35
Chignahuapan	62 008	87.57	62.34	31.01	5.77	0.87	12.16	0.27
Chignautla	34 196	84.35	83.16	7.42	4.53	4.89	15.60	0.05
Chila b/	4 509	91.59	19.73	79.42	0.82	0.02	7.63	0.78
Chila de la Sal b/	1 362	94.49	5.59	94.17	0.23	0.00	5.21	0.29
Chilchotla	20 010	69.32	83.62	15.76	0.62	0.00	30.60	0.08
Chinantla b/	2 221	89.15	37.58	62.12	0.30	0.00	10.85	0.00
Coatepec b/	756	88.49	98.21	1.79	0.00	0.00	11.38	0.13
Coatzingo b/	2 951	93.12	65.79	26.60	7.57	0.04	6.81	0.07

(Continúa)

<1/5>

**Ocupantes de viviendas particulares habitadas por municipio y su distribución porcentual según disponibilidad de drenaje**  
**Al 15 de marzo de 2015**

Cuadro 4.11

Municipio	Total a/	Disponibilidad de drenaje (Porcentaje)					No disponen	No especificado
		Disponen						
		Total	Lugar de desalojo					
			Red pública	Fosa séptica o tanque séptico (biodigestor)	Barranca o grieta	Río, lago o mar		
Cohetzala b/	1 379	90.28	6.59	93.41	0.00	0.00	9.64	0.07
Cohuecan b/	4 885	76.68	70.96	28.22	0.83	0.00	23.11	0.20
Coronango	40 889	91.64	89.15	8.79	0.62	1.44	7.26	1.10
Coxcatlán	20 454	97.32	46.71	52.37	0.91	0.00	2.56	0.12
Coyomeapan b/	13 933	61.78	17.26	70.49	9.85	2.39	37.72	0.50
Coyotepec b/	2 221	90.90	85.54	14.46	0.00	0.00	8.87	0.23
Cuapixtla de Madero	10 089	89.92	68.29	31.68	0.03	0.00	10.05	0.03
Cuautempan	9 337	69.25	49.72	45.52	4.76	0.00	30.52	0.22
Cuautinchán	10 179	88.11	56.13	43.29	0.43	0.14	11.56	0.32
Cuatlancingo	112 145	98.66	97.77	1.79	0.37	0.08	0.22	1.12
Cuayuca de Andrade b/	3 163	88.71	2.10	96.86	1.03	0.00	11.10	0.19
Cuetzalan del Progreso	47 980	80.52	18.38	45.01	35.79	0.83	19.40	0.08
Cuyoaco	15 704	84.82	80.38	18.44	1.19	0.00	14.79	0.39
Domingo Arenas	7 421	92.55	90.91	8.36	0.73	0.00	6.71	0.74
Eloxochitlán b/	12 519	38.86	1.71	91.90	6.33	0.06	60.56	0.58
Epatlán b/	4 879	97.19	43.67	56.28	0.04	0.00	2.54	0.27
Esperanza	14 974	93.31	88.61	9.40	1.98	0.00	6.12	0.57
Francisco Z. Mena	16 677	68.90	56.38	37.24	3.43	2.95	31.10	0.00
General Felipe Ángeles	20 505	94.52	94.51	4.93	0.56	0.00	5.18	0.30
Guadalupe	5 755	95.78	0.78	98.98	0.04	0.20	4.15	0.07
Guadalupe Victoria	16 921	90.64	86.49	12.94	0.57	0.00	9.21	0.15
Hermenegildo Galeana	7 611	77.24	88.14	6.12	5.24	0.49	22.28	0.47
Honey	7 857	76.30	30.13	66.42	3.04	0.42	23.49	0.20
Huaquechula	24 775	91.68	86.78	11.94	1.24	0.04	7.64	0.68
Huatlatlauca	6 317	79.85	46.11	52.89	0.99	0.00	19.82	0.33
Huauchinango	103 509	89.72	89.80	7.75	0.22	2.22	9.71	0.57
Huehuetla	18 803	74.11	32.80	59.92	6.83	0.44	25.72	0.17
Huehuetlán el Chico	8 443	92.63	45.03	54.76	0.20	0.00	6.91	0.46
Huehuetlán el Grande	7 242	81.92	17.93	82.03	0.03	0.00	17.05	1.02
Huejotzingo	73 766	96.37	94.14	5.30	0.52	0.05	3.43	0.20
Hueyapan	12 897	74.01	79.02	19.08	1.47	0.44	25.60	0.40
Hueytamalco	25 969	88.55	42.52	53.01	3.81	0.66	11.12	0.32
Hueytlalpan b/	5 186	66.78	76.15	20.16	3.70	0.00	33.17	0.06
Huitzilan de Serdán	15 096	81.96	62.07	30.32	4.91	2.70	18.01	0.03
Huitziltepec b/	5 373	94.23	71.74	27.77	0.49	0.00	5.47	0.30
Ixcamilpa de Guerrero b/	3 634	80.19	40.22	58.41	1.37	0.00	19.65	0.17
Ixcaquixtla	8 752	94.87	85.73	14.27	0.00	0.00	4.00	1.13
Ixtacamaxtitlán	24 494	75.34	43.63	55.07	1.26	0.04	24.50	0.16
Ixtepec	6 975	79.24	76.39	18.47	5.14	0.00	20.42	0.34
Izúcar de Matamoros	77 541	97.06	81.47	12.76	2.59	3.18	2.72	0.22
Jalpan	12 066	73.39	62.41	34.15	2.74	0.70	26.50	0.11
Jolalpan	13 120	91.69	30.46	68.17	1.30	0.07	8.17	0.14
Jonotla b/	4 504	80.75	79.02	12.84	6.54	1.59	18.81	0.44
Jopala	12 812	85.85	89.72	6.73	3.46	0.09	13.99	0.16
Juan C. Bonilla	21 249	93.26	87.19	11.92	0.31	0.58	6.28	0.46
Juan Galindo	10 685	98.22	96.33	0.93	0.98	1.75	1.14	0.64
Juan N. Méndez b/	5 192	89.83	33.77	66.23	0.00	0.00	9.88	0.29
Lafragua	7 817	85.80	94.72	5.10	0.18	0.00	14.07	0.13
La Magdalena Tlatlauquitepec b/	469	97.44	96.06	3.94	0.00	0.00	2.56	0.00

(Continúa)

<2/5>



**Ocupantes de viviendas particulares habitadas por municipio y su distribución porcentual según disponibilidad de drenaje**  
**Al 15 de marzo de 2015**

Cuadro 4.11

Municipio	Total a/	Disponibilidad de drenaje (Porcentaje)					No disponen	No especificado
		Disponen						
		Total	Lugar de desalojo					
			Red pública	Fosa séptica o tanque séptico (biodigestor)	Barranca o grieta	Río, lago o mar		
Libres	33 784	86.83	82.03	16.14	1.79	0.05	13.02	0.15
Los Reyes de Juárez	27 428	94.74	66.03	33.76	0.21	0.00	4.94	0.32
Mazapiltepec de Juárez b/	2 826	85.60	56.76	42.58	0.66	0.00	14.40	0.00
Mixtla b/	2 333	97.13	90.38	9.62	0.00	0.00	2.57	0.30
Molcaxac	6 352	86.08	14.90	85.02	0.07	0.00	13.71	0.20
Naupan	9 974	95.89	93.90	4.05	0.41	1.64	3.67	0.44
Nauzontla b/	3 294	95.57	43.07	53.27	3.18	0.48	3.92	0.52
Nealtican	12 442	98.84	95.67	4.30	0.03	0.00	0.76	0.39
Nicolás Bravo	6 259	72.63	11.61	87.68	0.70	0.00	27.08	0.29
Nopalucan	30 848	91.76	94.89	4.63	0.48	0.00	7.79	0.45
Ocotepes b/	4 735	92.48	72.39	26.63	0.98	0.00	6.97	0.55
Ocoyucan	28 214	94.82	86.14	3.60	10.08	0.18	4.74	0.44
Olintla	11 517	70.96	69.03	21.19	9.46	0.32	28.47	0.56
Oriental	18 239	89.78	92.89	7.08	0.02	0.00	10.10	0.12
Pahuatlán	22 002	94.28	81.87	13.55	3.86	0.72	5.19	0.53
Palmar de Bravo	46 233	80.62	73.23	26.66	0.07	0.03	19.10	0.28
Pantepec	18 102	69.37	81.22	15.11	1.88	1.80	30.22	0.41
Petlalcingo	9 623	93.55	3.48	96.12	0.40	0.00	6.19	0.26
Piaxtla b/	4 322	92.60	18.32	81.36	0.32	0.00	6.92	0.49
Puebla	1 576 049	98.32	96.70	1.86	1.30	0.15	1.17	0.51
Quecholac	50 948	93.06	94.35	5.46	0.18	0.00	6.49	0.45
Quimixtlán	22 136	48.49	43.02	55.21	1.21	0.56	51.47	0.04
Rafael Lara Grajales	14 159	98.96	99.81	0.19	0.00	0.00	0.57	0.47
San Andrés Cholula	137 269	98.74	95.40	3.71	0.65	0.23	0.75	0.51
San Antonio Cañada b/	5 590	83.92	22.28	77.53	0.19	0.00	15.97	0.11
San Diego la Mesa Tochimiltzingo b/	1 198	65.78	83.12	16.88	0.00	0.00	33.97	0.25
San Felipe Teotlalcingo	10 456	97.51	92.63	6.81	0.56	0.00	2.15	0.33
San Felipe Tepatlán b/	3 838	79.21	90.59	3.65	4.77	0.99	20.04	0.76
San Gabriel Chilac	15 763	93.19	86.94	12.81	0.25	0.00	6.50	0.31
San Gregorio Atzompa	8 930	97.36	93.74	4.80	1.44	0.02	2.15	0.49
San Jerónimo Tecuanipan b/	6 265	91.99	72.91	26.48	0.59	0.02	8.01	0.00
San Jerónimo Xayacatlán b/	3 441	92.71	3.10	96.77	0.13	0.00	6.80	0.49
San José Chiapa	8 692	84.25	80.08	19.87	0.05	0.00	14.65	1.10
San José Miahuatlán	13 159	97.45	93.32	6.68	0.00	0.00	2.48	0.06
San Juan Atenco b/	3 362	87.92	93.50	6.43	0.07	0.00	12.08	0.00
San Juan Atzompa b/	856	89.14	60.55	39.45	0.00	0.00	10.86	0.00
San Martín Texmelucan	152 051	97.47	95.51	3.57	0.10	0.81	1.84	0.68
San Martín Totoltepec b/	699	97.00	76.11	23.89	0.00	0.00	3.00	0.00
San Matías Tlalancaleca	20 175	97.43	92.26	6.95	0.64	0.14	2.42	0.15
San Miguel Ixtilán b/	477	95.81	69.80	30.20	0.00	0.00	4.19	0.00
San Miguel Xoxtla	12 341	98.99	98.42	1.58	0.00	0.00	0.81	0.20
San Nicolás Buenos Aires	9 972	91.57	91.42	8.58	0.00	0.00	8.37	0.06
San Nicolás de los Ranchos c/	11 734	0.00	0.00	0.00	0.00	0.00	0.00	100.00
San Pablo Anicano b/	3 534	95.50	0.03	99.97	0.00	0.00	4.19	0.31
San Pedro Cholula	129 010	95.86	95.09	4.60	0.23	0.08	3.08	1.06
San Pedro Yeloixtlahuaca b/	3 310	94.56	13.10	86.77	0.00	0.13	5.11	0.33
San Salvador el Seco	30 303	79.59	71.79	27.89	0.32	0.00	20.32	0.09
San Salvador el Verde	31 355	96.81	95.25	2.97	1.44	0.34	3.00	0.19
San Salvador Huixcolotla	14 810	96.06	91.21	8.47	0.32	0.00	3.04	0.90

(Continúa)

<3/5>

**Ocupantes de viviendas particulares habitadas por municipio y su distribución porcentual según disponibilidad de drenaje**  
**Al 15 de marzo de 2015**

Cuadro 4.11

Municipio	Total a/	Disponibilidad de drenaje (Porcentaje)					No disponen	No especificado
		Disponen						
		Total	Lugar de desalojo					
			Red pública	Fosa séptica o tanque séptico (biodigestor)	Barranca o grieta	Río, lago o mar		
San Sebastián Tlaxotepec	14 091	39.81	29.20	63.69	4.22	2.89	58.76	1.43
Santa Catarina Tlaltempan b/	756	96.03	30.58	69.42	0.00	0.00	3.97	0.00
Santa Inés Ahuatempan	6 289	91.64	78.95	21.05	0.00	0.00	7.66	0.70
Santa Isabel Cholula	9 236	94.88	88.19	2.58	9.14	0.09	4.34	0.78
Santiago Miahuatlán	25 228	89.85	64.08	34.78	1.11	0.04	10.00	0.15
Santo Tomás Hueyotlipan	8 511	94.35	83.01	16.55	0.44	0.00	5.60	0.05
Soltepec	12 214	74.87	45.92	46.25	7.83	0.00	25.10	0.02
Tecali de Herrera	21 992	89.17	66.35	33.02	0.63	0.00	10.81	0.02
Tecamachalco	77 056	92.45	94.34	4.56	1.02	0.08	7.08	0.47
Tecomatlán	5 461	93.90	45.20	54.17	0.47	0.16	4.43	1.67
Tehuacán	319 092	95.75	91.93	7.37	0.26	0.43	3.99	0.27
Tehuiztzingo	11 146	89.71	34.99	64.44	0.57	0.00	9.58	0.71
Tenampulco	6 975	72.30	35.38	55.46	7.24	1.92	27.30	0.40
Teopantlán b/	3 707	96.55	83.51	14.28	2.21	0.00	3.40	0.05
Teotlalco b/	3 135	91.13	26.92	71.51	1.19	0.39	8.68	0.19
Tepanco de López	20 580	91.75	63.60	36.36	0.02	0.02	7.93	0.31
Tepango de Rodríguez b/	3 947	84.39	63.31	18.64	10.93	7.11	15.56	0.05
Tepatlxco de Hidalgo	17 472	97.97	93.78	6.13	0.09	0.00	1.89	0.14
Tepeaca	80 507	91.66	81.60	17.94	0.44	0.02	7.23	1.11
Tepemaxalco b/	1 124	64.86	72.84	17.28	9.33	0.55	34.96	0.18
Tepeojuma	8 492	94.82	89.72	8.87	1.12	0.30	4.75	0.44
Tepetzintla	11 622	53.61	56.35	34.47	8.97	0.21	46.33	0.05
Tepexco	6 793	65.17	0.81	98.26	0.93	0.00	34.48	0.35
Tepexi de Rodríguez	20 598	84.34	47.16	51.99	0.80	0.05	15.15	0.50
Tepeyahualco	16 892	73.44	60.94	38.42	0.64	0.00	26.40	0.17
Tepeyahualco de Cuauhtémoc b/	3 530	96.69	95.96	2.99	1.05	0.00	3.03	0.28
Tetela de Ocampo	28 139	80.29	46.80	45.84	6.96	0.39	18.81	0.90
Teteles de Avila Castillo	5 869	83.34	90.84	8.10	1.06	0.00	16.56	0.10
Teziutlán	97 590	91.93	79.72	12.03	6.19	2.06	7.72	0.36
Tianguismanalco	12 783	96.86	91.12	8.23	0.58	0.06	2.87	0.27
Tilapa	8 547	96.70	47.11	52.40	0.01	0.47	2.75	0.55
Tlachichuca	28 953	85.05	93.54	5.99	0.47	0.00	14.58	0.37
Tlaxotepec de Benito Juárez	52 469	78.29	65.65	33.92	0.42	0.01	21.65	0.06
Tlaxiutepec	16 495	72.22	72.04	19.10	7.65	1.21	27.45	0.33
Tlahuapan	40 220	97.72	88.71	9.22	1.88	0.19	1.89	0.40
Tlaltenango	7 125	91.49	90.11	9.89	0.00	0.00	8.25	0.25
Tlanepantla b/	4 957	95.14	93.30	6.49	0.13	0.08	3.91	0.95
Tlaola	19 982	74.81	84.10	13.90	1.16	0.84	24.27	0.93
Tlapacoya	6 493	68.69	74.71	17.89	6.82	0.58	31.14	0.17
Tlapanalá	8 444	85.69	75.18	24.10	0.58	0.14	13.83	0.47
Tlatlauquitepec	53 469	86.56	56.01	39.77	3.34	0.87	13.02	0.42
Tlaxco	5 345	73.43	62.47	18.55	12.05	6.93	26.21	0.36
Tochimilco	17 956	81.72	59.88	32.18	7.86	0.08	17.63	0.66
Tochtepec	21 227	90.38	76.22	23.44	0.34	0.00	8.92	0.70
Totoltepec de Guerrero b/	1 172	93.86	0.09	99.64	0.27	0.00	6.06	0.09
Tulcingo	9 137	93.42	39.83	59.21	0.96	0.00	6.47	0.11
Tuzamapan de Galeana	6 314	93.43	82.45	13.26	4.07	0.22	6.26	0.32
Tzicatlacoyan	7 126	52.92	14.21	85.36	0.42	0.00	46.86	0.22
Venustiano Carranza	29 090	93.56	89.47	8.52	1.34	0.67	5.90	0.55

(Continúa)

<4/5>

**Ocupantes de viviendas particulares habitadas por municipio y su distribución porcentual según disponibilidad de drenaje**  
**Al 15 de marzo de 2015**

Cuadro 4.11

Municipio	Total a/	Disponibilidad de drenaje (Porcentaje)					No disponen	No especificado
		Disponen						
		Total	Lugar de desalojo					
			Red pública	Fosa séptica o tanque séptico (biodigestor)	Barranca o grieta	Río, lago o mar		
Vicente Guerrero b/	24 660	32.63	32.04	67.57	0.40	0.00	67.10	0.27
Xayacatlán de Bravo b/	1 513	93.32	0.14	98.65	1.20	0.00	6.68	0.00
Xicotepec	81 455	95.00	88.64	8.94	0.90	1.53	4.76	0.24
Xicotlán b/	1 177	96.26	28.86	70.17	0.97	0.00	3.14	0.59
Xiutetelco	39 957	87.37	80.60	16.68	1.65	1.07	12.42	0.21
Xochiapulco b/	3 357	61.60	59.33	36.75	3.48	0.44	38.19	0.21
Xochiltepec b/	3 301	98.97	82.49	17.32	0.18	0.00	0.79	0.24
Xochitlán de Vicente Suárez	12 740	74.54	60.17	30.04	8.94	0.85	24.43	1.02
Xochitlán Todos Santos	6 336	85.34	92.99	7.01	0.00	0.00	14.58	0.08
Yaonáhuac	7 943	85.65	83.39	13.41	2.91	0.29	14.04	0.31
Yehualtepec	25 057	89.89	76.52	22.57	0.88	0.03	10.07	0.04
Zacapala b/	4 392	88.91	23.99	75.01	1.00	0.00	10.31	0.77
Zacapoaxtla	55 299	84.51	55.39	35.91	2.54	6.17	14.91	0.58
Zacatlán	82 417	88.91	57.58	39.20	2.07	1.15	10.99	0.11
Zapotitlán	8 495	88.36	56.73	41.13	2.14	0.00	11.54	0.11
Zapotitlán de Méndez b/	5 469	95.81	96.76	3.02	0.23	0.00	3.75	0.44
Zaragoza	16 173	90.63	82.76	15.32	1.88	0.04	9.05	0.32
Zautla	19 050	64.40	51.81	46.88	1.11	0.20	35.29	0.30
Zihuateutla	13 320	69.25	64.75	29.60	2.82	2.83	30.17	0.59
Zinacatepec	16 817	98.15	98.76	0.93	0.25	0.05	1.58	0.27
Zongozotla b/	4 902	97.88	93.73	1.69	4.00	0.58	1.53	0.59
Zoquiapan b/	2 442	86.40	48.82	37.58	13.60	0.00	13.35	0.25
Zoquitlán b/	18 278	56.09	11.03	76.26	12.28	0.43	43.74	0.18

<5/5>

a/ Excluye a los ocupantes en las siguientes clases de vivienda: locales no construidos para habitación, viviendas móviles y refugios.

b/ Municipio censado.

c/ Municipio con muestra insuficiente.

Fuente: INEGI. Dirección General de Estadísticas Sociodemográficas. *Encuesta Intercensal 2015*. [www.inegi.org.mx](http://www.inegi.org.mx) (3 de febrero de 2016).

**Viviendas particulares habitadas que disponen de equipamiento**  
**Al 15 de marzo de 2015**  
(Porcentaje)

Cuadro 4.12

Tipo de equipamiento	Total
Aire acondicionado	0.41
Boiler o calentador de agua a/	47.90
Bomba de agua	34.87
Calentador solar de agua	2.74
Cisterna o aljibe	39.87
Panel solar	0.23
Regadera	51.74
Tinaco	65.90

Nota: La información excluye a las siguientes clases de vivienda: locales no construidos para habitación, viviendas móviles y refugios.

a/ Comprende de gas, eléctrico y de leña.

Fuente: INEGI. Dirección General de Estadísticas Sociodemográficas. *Encuesta Intercensal 2015*. [www.inegi.org.mx](http://www.inegi.org.mx) (3 de febrero de 2016).

**Viviendas particulares habitadas que disponen de bienes**  
**Al 15 de marzo de 2015**  
(Porcentaje)

Cuadro 4.13

Tipo de bien	Total
Automóvil	31.20
Horno de microondas	29.75
Lavadora	52.07
Refrigerador	68.74

Nota: La información excluye a las siguientes clases de vivienda: locales no construidos para habitación, viviendas móviles y refugios.

Fuente: INEGI. Dirección General de Estadísticas Sociodemográficas. *Encuesta Intercensal 2015*. [www.inegi.org.mx](http://www.inegi.org.mx) (3 de febrero de 2016).

**Créditos para vivienda por municipio y organismo según programa  
2014 y 2015**

Cuadro 4.14

Municipio Organismo	Total	Vivienda completa	Vivienda en arren- damiento	Vivienda inicial	Mejora- miento físico de vivienda	Mejora- miento financiero de vivienda	Infraes- tructura	Cofinan- ciamiento	No espe- cificado
<b>2014 R/</b>									
<b>Estado</b>	<b>58 397</b>	<b>18 650</b>	<b>0</b>	<b>3 027</b>	<b>34 303</b>	<b>620</b>	<b>12</b>	<b>1 723</b>	<b>62</b>
Banca	4 679	4 015	0	61	0	529	12	0	62
BANJÉRCITO	39	39	0	0	0	0 a/	0	0	0
CFE	57	31	0	10	12	4	0	0	0
CONAVI	21 581	3 637	0	1 183	16 761	0	0	0	0
FONHAPO	7 388	0	0	1 593	5 795	0	0	0	0
FOVISSSTE	2 871	1 822	0	12	806	8	0	223	0
HÁBITAT MÉXICO	35	0	0	15	20	0	0	0	0
INFONAVIT	14 769	8 553	0	138	4 534	47	0	1 497	0
ISSFAM	131	98	0	1	0 a/	32	0	0	0
PEMEX	28	0	0	0	28	0	0	0	0
SHF	6 819	455	0	14	6 347	0	0	3	0
<b>Acajete</b>	<b>44</b>	<b>0</b>	<b>0</b>	<b>0</b>	<b>44</b>	<b>0</b>	<b>0</b>	<b>0</b>	<b>0</b>
FONHAPO	13	0	0	0	13	0	0	0	0
FOVISSSTE	1	0	0	0	1	0	0	0	0
INFONAVIT	16	0	0	0	16	0	0	0	0
SHF	14	0	0	0	14	0	0	0	0
<b>Acateno</b>	<b>42</b>	<b>1</b>	<b>0</b>	<b>6</b>	<b>35</b>	<b>0</b>	<b>0</b>	<b>0</b>	<b>0</b>
Banca	1	1	0	0	0	0	0	0	0
CONAVI	15	0	0	6	9	0	0	0	0
FONHAPO	24	0	0	0	24	0	0	0	0
INFONAVIT	2	0	0	0	2	0	0	0	0
<b>Acatlán</b>	<b>76</b>	<b>1</b>	<b>0</b>	<b>0</b>	<b>75</b>	<b>0</b>	<b>0</b>	<b>0</b>	<b>0</b>
FONHAPO	74	0	0	0	74	0	0	0	0
FOVISSSTE	1	1	0	0	0	0	0	0	0
INFONAVIT	1	0	0	0	1	0	0	0	0
<b>Acatzingo</b>	<b>133</b>	<b>3</b>	<b>0</b>	<b>105</b>	<b>25</b>	<b>0</b>	<b>0</b>	<b>0</b>	<b>0</b>
Banca	2	2	0	0	0	0	0	0	0
CONAVI	93	0	0	71	22	0	0	0	0
FONHAPO	32	0	0	32	0	0	0	0	0
FOVISSSTE	1	0	0	1	0	0	0	0	0
INFONAVIT	4	1	0	1	2	0	0	0	0
SHF	1	0	0	0	1	0	0	0	0
<b>Acteopan</b>	<b>66</b>	<b>0</b>	<b>0</b>	<b>0</b>	<b>66</b>	<b>0</b>	<b>0</b>	<b>0</b>	<b>0</b>
CONAVI	60	0	0	0	60	0	0	0	0
FONHAPO	6	0	0	0	6	0	0	0	0
<b>Ahuacatlán</b>	<b>41</b>	<b>0</b>	<b>0</b>	<b>0</b>	<b>41</b>	<b>0</b>	<b>0</b>	<b>0</b>	<b>0</b>
CONAVI	30	0	0	0	30	0	0	0	0
SHF	11	0	0	0	11	0	0	0	0

(Continúa)

<1/48>

**Créditos para vivienda por municipio y organismo según programa  
2014 y 2015**

Cuadro 4.14

Municipio Organismo	Total	Vivienda completa	Vivienda en arren- damiento	Vivienda inicial	Mejora- miento físico de vivienda	Mejora- miento financiero de vivienda	Infraes- tructura	Cofinan- ciamiento	No espe- cificado
Ahuazotepec	9	7	0	0	1	0	0	1	0
Banca	7	7	0	0	0	0	0	0	0
FOVISSSTE	1	0	0	0	0	0	0	1	0
SHF	1	0	0	0	1	0	0	0	0
Ajalpan	210	1	0	0	208	1	0	0	0
Banca	1	0	0	0	0	1	0	0	0
CONAVI	2	0	0	0	2	0	0	0	0
FONHAPO	151	0	0	0	151	0	0	0	0
FOVISSSTE	1	1	0	0	0	0	0	0	0
INFONAVIT	32	0	0	0	32	0	0	0	0
SHF	23	0	0	0	23	0	0	0	0
Aljojuca	5	0	0	3	2	0	0	0	0
CONAVI	3	0	0	3	0	0	0	0	0
INFONAVIT	1	0	0	0	1	0	0	0	0
SHF	1	0	0	0	1	0	0	0	0
Altepexi	96	0	0	0	96	0	0	0	0
FONHAPO	23	0	0	0	23	0	0	0	0
INFONAVIT	39	0	0	0	39	0	0	0	0
SHF	34	0	0	0	34	0	0	0	0
Amixtlán	109	0	0	0	109	0	0	0	0
CONAVI	109	0	0	0	109	0	0	0	0
Amozoc	1 439	1 137	0	8	262	5	0	27	0
Banca	68	67	0	0	0	1	0	0	0
BANJÉRCITO	3	3	0	0	0	0	0	0	0
CONAVI	471	377	0	6	88	0	0	0	0
FONHAPO	15	0	0	0	15	0	0	0	0
FOVISSSTE	40	36	0	1	2	0	0	1	0
INFONAVIT	756	631	0	1	98	0	0	26	0
ISSFAM	14	10	0	0	0	4	0	0	0
SHF	72	13	0	0	59	0	0	0	0
Aquixtla	107	0	0	89	18	0	0	0	0
CONAVI	40	0	0	33	7	0	0	0	0
FONHAPO	60	0	0	56	4	0	0	0	0
SHF	7	0	0	0	7	0	0	0	0
Atempan	146	3	0	1	141	1	0	0	0
Banca	2	1	0	0	0	1	0	0	0
CONAVI	80	1	0	1	78	0	0	0	0
FONHAPO	57	0	0	0	57	0	0	0	0

(Continúa)

<2/48>



**Créditos para vivienda por municipio y organismo según programa  
2014 y 2015**

Cuadro 4.14

Municipio Organismo	Total	Vivienda completa	Vivienda en arren- damiento	Vivienda inicial	Mejora- miento físico de vivienda	Mejora- miento financiero de vivienda	Infraes- tructura	Cofinan- ciamiento	No espe- cificado
FOVISSSTE	3	0	0	0	3	0	0	0	0
INFONAVIT	2	0	0	0	2	0	0	0	0
ISSFAM	1	1	0	0	0	0	0	0	0
SHF	1	0	0	0	1	0	0	0	0
Atexcal	16	0	0	0	16	0	0	0	0
FONHAPO	10	0	0	0	10	0	0	0	0
INFONAVIT	1	0	0	0	1	0	0	0	0
SHF	5	0	0	0	5	0	0	0	0
Atlequizayan	39	0	0	35	4	0	0	0	0
CONAVI	4	0	0	0	4	0	0	0	0
FONHAPO	35	0	0	35	0	0	0	0	0
Atlixco	1 540	200	0	7	1 299	12	0	22	0
Banca	68	54	0	2	0	12	0	0	0
CFE	6	2	0	3	1	0	0	0	0
CONAVI	1 230	0	0	0	1 230	0	0	0	0
FONHAPO	6	0	0	0	6	0	0	0	0
FOVISSSTE	48	42	0	0	1	0	0	5	0
INFONAVIT	120	81	0	2	20	0	0	17	0
ISSFAM	3	3	0	0	0	0	0	0	0
SHF	59	18	0	0	41	0	0	0	0
Atoyatempan	18	0	0	1	17	0	0	0	0
CONAVI	11	0	0	0	11	0	0	0	0
FONHAPO	5	0	0	0	5	0	0	0	0
INFONAVIT	2	0	0	1	1	0	0	0	0
Atzitzihuacán	85	0	0	0	85	0	0	0	0
CONAVI	1	0	0	0	1	0	0	0	0
FONHAPO	84	0	0	0	84	0	0	0	0
Atzitzintla	4	0	0	0	4	0	0	0	0
FONHAPO	4	0	0	0	4	0	0	0	0
Ayotoxco de Guerrero	51	2	0	4	44	0	0	1	0
Banca	1	1	0	0	0	0	0	0	0
CONAVI	30	0	0	4	26	0	0	0	0
FONHAPO	18	0	0	0	18	0	0	0	0
FOVISSSTE	1	1	0	0	0	0	0	0	0
INFONAVIT	1	0	0	0	0	0	0	1	0
Calpan	23	21	0	1	0	1	0	0	0
Banca	21	20	0	0	0	1	0	0	0

(Continúa)

<3/48>

**Créditos para vivienda por municipio y organismo según programa  
2014 y 2015**

Cuadro 4.14

Municipio Organismo	Total	Vivienda completa	Vivienda en arren- damiento	Vivienda inicial	Mejora- miento físico de vivienda	Mejora- miento financiero de vivienda	Infraes- tructura	Cofinan- ciamiento	No espe- cificado
BANJÉRCITO	1	1	0	0	0	0	0	0	0
CFE	1	0	0	1	0	0	0	0	0
Caltepec	29	0	0	0	29	0	0	0	0
FONHAPO	29	0	0	0	29	0	0	0	0
Camocuautla	142	0	0	100	42	0	0	0	0
FONHAPO	142	0	0	100	42	0	0	0	0
Cañada Morelos	37	0	0	0	37	0	0	0	0
FONHAPO	29	0	0	0	29	0	0	0	0
INFONAVIT	2	0	0	0	2	0	0	0	0
SHF	6	0	0	0	6	0	0	0	0
Caxhuacan	1	0	0	0	1	0	0	0	0
CONAVI	1	0	0	0	1	0	0	0	0
Chalchicomula de Sesma	322	11	0	1	306	3	0	1	0
Banca	7	4	0	0	0	3	0	0	0
CFE	1	1	0	0	0	0	0	0	0
CONAVI	297	0	0	0	297	0	0	0	0
FONHAPO	1	0	0	1	0	0	0	0	0
FOVISSSTE	3	2	0	0	0	0	0	1	0
INFONAVIT	9	3	0	0	6	0	0	0	0
SHF	4	1	0	0	3	0	0	0	0
Chapulco	24	0	0	0	24	0	0	0	0
FONHAPO	12	0	0	0	12	0	0	0	0
INFONAVIT	3	0	0	0	3	0	0	0	0
SHF	9	0	0	0	9	0	0	0	0
Chiautla	56	1	0	0	54	1	0	0	0
Banca	1	0	0	0	0	1	0	0	0
FONHAPO	54	0	0	0	54	0	0	0	0
INFONAVIT	1	1	0	0	0	0	0	0	0
Chiautzingo	17	0	0	0	15	2	0	0	0
Banca	2	0	0	0	0	2	0	0	0
FOVISSSTE	1	0	0	0	1	0	0	0	0
INFONAVIT	8	0	0	0	8	0	0	0	0
SHF	6	0	0	0	6	0	0	0	0
Chichiquila	80	0	0	0	80	0	0	0	0
FONHAPO	79	0	0	0	79	0	0	0	0
SHF	1	0	0	0	1	0	0	0	0

(Continúa)

<4/48>

**Créditos para vivienda por municipio y organismo según programa  
2014 y 2015**

Cuadro 4.14

Municipio Organismo	Total	Vivienda completa	Vivienda en arren- damiento	Vivienda inicial	Mejora- miento físico de vivienda	Mejora- miento financiero de vivienda	Infraes- tructura	Cofinan- ciamiento	No espe- cificado
Chiconcuautla	67	0	0	0	67	0	0	0	0
FONHAPO	67	0	0	0	67	0	0	0	0
Chietla	11	3	0	0	8	0	0	0	0
Banca	1	1	0	0	0	0	0	0	0
CFE	1	1	0	0	0	0	0	0	0
FONHAPO	2	0	0	0	2	0	0	0	0
INFONAVIT	6	0	0	0	6	0	0	0	0
SHF	1	1	0	0	0	0	0	0	0
Chignahuapan	311	29	0	183	97	0	0	1	1
Banca	8	7	0	0	0	0	0	0	1
CFE	1	1	0	0	0	0	0	0	0
CONAVI	20	1	0	0	19	0	0	0	0
FONHAPO	243	0	0	174	69	0	0	0	0
FOVISSSTE	12	11	0	1	0	0	0	0	0
INFONAVIT	13	4	0	8	0	0	0	1	0
ISSFAM	1	1	0	0	0	0	0	0	0
SHF	13	4	0	0	9	0	0	0	0
Chignautla	65	13	0	0	49	0	0	3	0
Banca	4	4	0	0	0	0	0	0	0
CFE	1	1	0	0	0	0	0	0	0
FONHAPO	34	0	0	0	34	0	0	0	0
FOVISSSTE	4	4	0	0	0	0	0	0	0
INFONAVIT	14	1	0	0	10	0	0	3	0
ISSFAM	2	2	0	0	0	0	0	0	0
SHF	6	1	0	0	5	0	0	0	0
Chila	20	0	0	0	20	0	0	0	0
FONHAPO	20	0	0	0	20	0	0	0	0
Chila de la Sal	4	0	0	0	4	0	0	0	0
FONHAPO	3	0	0	0	3	0	0	0	0
INFONAVIT	1	0	0	0	1	0	0	0	0
Chinantla	1	1	0	0	0	0	0	0	0
Banca	1	1	0	0	0	0	0	0	0
Coatepec	1	1	0	0	0	0	0	0	0
BANJÉRCITO	1	1	0	0	0	0	0	0	0
Coatzingo	35	0	0	0	34	1	0	0	0
Banca	1	0	0	0	0	1	0	0	0

(Continúa)

<5/48>

**Créditos para vivienda por municipio y organismo según programa  
2014 y 2015**

Cuadro 4.14

Municipio Organismo	Total	Vivienda completa	Vivienda en arren- damiento	Vivienda inicial	Mejora- miento físico de vivienda	Mejora- miento financiero de vivienda	Infraes- tructura	Cofinan- ciamiento	No espe- cificado
FONHAPO	34	0	0	0	34	0	0	0	0
Cohuecan	111	0	0	1	110	0	0	0	0
CONAVI	3	0	0	1	2	0	0	0	0
FONHAPO	106	0	0	0	106	0	0	0	0
SHF	2	0	0	0	2	0	0	0	0
Coronango	1 389	1 190	0	0	28	2	0	169	0
Banca	215	213	0	0	0	2	0	0	0
CONAVI	279	274	0	0	5	0	0	0	0
FOVISSSTE	91	78	0	0	1	0	0	12	0
INFONAVIT	768	599	0	0	12	0	0	157	0
ISSFAM	3	3	0	0	0	0	0	0	0
SHF	33	23	0	0	10	0	0	0	0
Coxcatlán	651	0	0	5	645	1	0	0	0
Banca	1	0	0	0	0	1	0	0	0
FONHAPO	540	0	0	0	540	0	0	0	0
INFONAVIT	64	0	0	5	59	0	0	0	0
SHF	46	0	0	0	46	0	0	0	0
Coyomeapan	392	0	0	0	392	0	0	0	0
CONAVI	360	0	0	0	360	0	0	0	0
FONHAPO	32	0	0	0	32	0	0	0	0
Coyotepec	14	1	0	0	13	0	0	0	0
FONHAPO	13	0	0	0	13	0	0	0	0
FOVISSSTE	1	1	0	0	0	0	0	0	0
Cuapixtla de Madero	7	0	0	2	5	0	0	0	0
CONAVI	7	0	0	2	5	0	0	0	0
Cuautempan	113	0	0	100	13	0	0	0	0
CONAVI	9	0	0	0	9	0	0	0	0
FONHAPO	103	0	0	100	3	0	0	0	0
ISSFAM	0 a/	0	0	0 a/	0	0	0	0	0
SHF	1	0	0	0	1	0	0	0	0
Cuautinchán	26	0	0	24	2	0	0	0	0
CONAVI	2	0	0	0	2	0	0	0	0
FONHAPO	24	0	0	24	0	0	0	0	0
Cuautlancingo	2 077	1 414	0	16	289	47	1	307	3
Banca	589	544	0	0	0	41	1	0	3
BANJÉRCITO	2	2	0	0	0	0	0	0	0

(Continúa)

<6/48>

**Créditos para vivienda por municipio y organismo según programa  
2014 y 2015**

Cuadro 4.14

Municipio Organismo	Total	Vivienda completa	Vivienda en arren- damiento	Vivienda inicial	Mejora- miento físico de vivienda	Mejora- miento financiero de vivienda	Infraes- tructura	Cofinan- ciamiento	No espe- cificado
CFE	3	2	0	0	0	1	0	0	0
CONAVI	54	31	0	14	9	0	0	0	0
FOVISSSTE	296	268	0	1	1	1	0	25	0
INFONAVIT	956	487	0	1	183	3	0	282	0
ISSFAM	11	10	0	0 a/	0	1	0	0	0
SHF	166	70	0	0	96	0	0	0	0
Cuayuca de Andrade	63	0	0	0	63	0	0	0	0
FONHAPO	63	0	0	0	63	0	0	0	0
Cuetzalan del Progreso	832	2	0	256	574	0	0	0	0
CONAVI	759	0	0	256	503	0	0	0	0
FONHAPO	71	0	0	0	71	0	0	0	0
FOVISSSTE	1	1	0	0	0	0	0	0	0
SHF	1	1	0	0	0	0	0	0	0
Cuyoaco	51	1	0	5	45	0	0	0	0
CONAVI	11	0	0	5	6	0	0	0	0
FONHAPO	33	0	0	0	33	0	0	0	0
INFONAVIT	1	1	0	0	0	0	0	0	0
SHF	6	0	0	0	6	0	0	0	0
Eloxochitlán	125	0	0	100	25	0	0	0	0
FONHAPO	125	0	0	100	25	0	0	0	0
Epatlán	1	0	0	0	1	0	0	0	0
INFONAVIT	1	0	0	0	1	0	0	0	0
Esperanza	12	0	0	5	7	0	0	0	0
FONHAPO	5	0	0	5	0	0	0	0	0
INFONAVIT	4	0	0	0	4	0	0	0	0
SHF	3	0	0	0	3	0	0	0	0
Francisco Z. Mena	28	0	0	3	25	0	0	0	0
CONAVI	4	0	0	2	2	0	0	0	0
FONHAPO	23	0	0	0	23	0	0	0	0
FOVISSSTE	1	0	0	1	0	0	0	0	0
General Felipe Ángeles	18	2	0	13	3	0	0	0	0
Banca	2	2	0	0	0	0	0	0	0
CONAVI	14	0	0	13	1	0	0	0	0
INFONAVIT	1	0	0	0	1	0	0	0	0
SHF	1	0	0	0	1	0	0	0	0

(Continúa)

<7/48>

**Créditos para vivienda por municipio y organismo según programa  
2014 y 2015**

Cuadro 4.14

Municipio Organismo	Total	Vivienda completa	Vivienda en arren- damiento	Vivienda inicial	Mejora- miento físico de vivienda	Mejora- miento financiero de vivienda	Infraes- tructura	Cofinan- ciamiento	No espe- cificado
Guadalupe	24	0	0	0	24	0	0	0	0
FONHAPO	24	0	0	0	24	0	0	0	0
Guadalupe Victoria	37	0	0	16	21	0	0	0	0
CONAVI	2	0	0	1	1	0	0	0	0
HÁBITAT MÉXICO	35	0	0	15	20	0	0	0	0
Hermenegildo Galeana	28	0	0	0	28	0	0	0	0
CONAVI	23	0	0	0	23	0	0	0	0
FONHAPO	5	0	0	0	5	0	0	0	0
Honey	11	0	0	0	11	0	0	0	0
CONAVI	8	0	0	0	8	0	0	0	0
FONHAPO	3	0	0	0	3	0	0	0	0
Huaquechula	41	0	0	0	41	0	0	0	0
CONAVI	25	0	0	0	25	0	0	0	0
FONHAPO	4	0	0	0	4	0	0	0	0
INFONAVIT	1	0	0	0	1	0	0	0	0
SHF	11	0	0	0	11	0	0	0	0
Huatlatlauca	132	0	0	0	132	0	0	0	0
CONAVI	110	0	0	0	110	0	0	0	0
FONHAPO	22	0	0	0	22	0	0	0	0
Huauchinango	1 199	93	0	8	1 082	2	0	13	1
Banca	27	25	0	0	0	1	0	0	1
CONAVI	954	1	0	4	949	0	0	0	0
FONHAPO	125	0	0	0	125	0	0	0	0
FOVISSSTE	47	37	0	1	3	0	0	6	0
INFONAVIT	28	18	0	3	0	0	0	7	0
ISSFAM	2	1	0	0 a/	0	1	0	0	0
SHF	16	11	0	0	5	0	0	0	0
Huehuetla	52	0	0	26	26	0	0	0	0
CONAVI	46	0	0	26	20	0	0	0	0
FONHAPO	6	0	0	0	6	0	0	0	0
Huehuetlán el Chico	3	1	0	0	1	1	0	0	0
Banca	2	1	0	0	0	1	0	0	0
FONHAPO	1	0	0	0	1	0	0	0	0
Huehuetlán el Grande	39	0	0	0	39	0	0	0	0
FONHAPO	39	0	0	0	39	0	0	0	0

(Continúa)

<8/48>



**Créditos para vivienda por municipio y organismo según programa  
2014 y 2015**

Cuadro 4.14

Municipio Organismo	Total	Vivienda completa	Vivienda en arren- damiento	Vivienda inicial	Mejora- miento físico de vivienda	Mejora- miento financiero de vivienda	Infraes- tructura	Cofinan- ciamiento	No espe- cificado
Huejotzingo	1 928	1 801	0	1	108	4	0	14	0
Banca	31	28	0	0	0	3	0	0	0
CFE	3	2	0	0	1	0	0	0	0
CONAVI	680	676	0	0	4	0	0	0	0
FONHAPO	59	0	0	0	59	0	0	0	0
FOVISSSTE	84	80	0	0	1	0	0	3	0
INFONAVIT	1 028	991	0	1	25	0	0	11	0
ISSFAM	3	2	0	0	0	1	0	0	0
SHF	40	22	0	0	18	0	0	0	0
Hueyapan	120	0	0	7	113	0	0	0	0
CONAVI	75	0	0	7	68	0	0	0	0
FONHAPO	43	0	0	0	43	0	0	0	0
INFONAVIT	2	0	0	0	2	0	0	0	0
Hueytamalco	461	1	0	84	376	0	0	0	0
CONAVI	411	0	0	84	327	0	0	0	0
FONHAPO	48	0	0	0	48	0	0	0	0
FOVISSSTE	1	0	0	0	1	0	0	0	0
INFONAVIT	1	1	0	0	0	0	0	0	0
Hueytlalpan	29	0	0	6	23	0	0	0	0
CONAVI	11	0	0	6	5	0	0	0	0
FONHAPO	18	0	0	0	18	0	0	0	0
Huitzilán de Serdán	119	0	0	12	107	0	0	0	0
CONAVI	79	0	0	12	67	0	0	0	0
FONHAPO	40	0	0	0	40	0	0	0	0
Huitziltepec	2	0	0	1	1	0	0	0	0
CONAVI	2	0	0	1	1	0	0	0	0
Ixcamilpa de Guerrero	18	0	0	0	18	0	0	0	0
FONHAPO	18	0	0	0	18	0	0	0	0
Ixcaquixtla	93	2	0	0	91	0	0	0	0
Banca	1	1	0	0	0	0	0	0	0
FONHAPO	91	0	0	0	91	0	0	0	0
INFONAVIT	1	1	0	0	0	0	0	0	0
Ixtacamaxtitlán	261	2	0	52	207	0	0	0	0
Banca	1	1	0	0	0	0	0	0	0
CONAVI	180	0	0	27	153	0	0	0	0
FONHAPO	79	0	0	25	54	0	0	0	0
INFONAVIT	1	1	0	0	0	0	0	0	0

(Continúa)

<9/48>

**Créditos para vivienda por municipio y organismo según programa  
2014 y 2015**

Cuadro 4.14

Municipio Organismo	Total	Vivienda completa	Vivienda en arren- damiento	Vivienda inicial	Mejora- miento físico de vivienda	Mejora- miento financiero de vivienda	Infraes- tructura	Cofinan- ciamiento	No espe- cificado
Ixtepec	6	0	0	0	6	0	0	0	0
CONAVI	6	0	0	0	6	0	0	0	0
Izúcar de Matamoros	98	37	0	1	56	1	0	3	0
Banca	11	10	0	0	0	1	0	0	0
BANJÉRCITO	0 a/	0	0	0	0	0 a/	0	0	0
CFE	2	1	0	1	0	0	0	0	0
FONHAPO	49	0	0	0	49	0	0	0	0
FOVISSSTE	16	13	0	0	2	0	0	1	0
INFONAVIT	14	8	0	0	4	0	0	2	0
SHF	6	5	0	0	1	0	0	0	0
Jalpan	77	0	0	0	77	0	0	0	0
FONHAPO	77	0	0	0	77	0	0	0	0
Jolalpan	15	1	0	0	14	0	0	0	0
Banca	1	1	0	0	0	0	0	0	0
FONHAPO	14	0	0	0	14	0	0	0	0
Jonotla	70	0	0	13	57	0	0	0	0
CONAVI	65	0	0	13	52	0	0	0	0
FONHAPO	5	0	0	0	5	0	0	0	0
Jopala	71	0	0	0	71	0	0	0	0
FONHAPO	71	0	0	0	71	0	0	0	0
Juan C. Bonilla	419	396	0	0	15	5	0	3	0
Banca	17	13	0	0	0	4	0	0	0
BANJÉRCITO	2	2	0	0	0	0	0	0	0
CFE	1	1	0	0	0	0	0	0	0
CONAVI	166	166	0	0	0	0	0	0	0
INFONAVIT	226	214	0	0	9	0	0	3	0
ISSFAM	1	0	0	0	0	1	0	0	0
SHF	6	0	0	0	6	0	0	0	0
Juan Galindo	52	2	0	1	49	0	0	0	0
Banca	2	2	0	0	0	0	0	0	0
CONAVI	48	0	0	0	48	0	0	0	0
FONHAPO	1	0	0	0	1	0	0	0	0
FOVISSSTE	1	0	0	1	0	0	0	0	0
Juan N. Méndez	30	0	0	0	30	0	0	0	0
FONHAPO	28	0	0	0	28	0	0	0	0
INFONAVIT	1	0	0	0	1	0	0	0	0
SHF	1	0	0	0	1	0	0	0	0

(Continúa)

<10/48>

**Créditos para vivienda por municipio y organismo según programa  
2014 y 2015**

Cuadro 4.14

Municipio Organismo	Total	Vivienda completa	Vivienda en arren- damiento	Vivienda inicial	Mejora- miento físico de vivienda	Mejora- miento financiero de vivienda	Infraes- tructura	Cofinan- ciamiento	No espe- cificado
Lafragua	4	0	0	4	0	0	0	0	0
CONAVI	4	0	0	4	0	0	0	0	0
Libres	90	4	0	2	83	1	0	0	0
Banca	1	0	0	0	0	1	0	0	0
CFE	1	0	0	0	1	0	0	0	0
CONAVI	3	0	0	2	1	0	0	0	0
FONHAPO	73	0	0	0	73	0	0	0	0
FOVISSSTE	4	3	0	0	1	0	0	0	0
INFONAVIT	2	1	0	0	1	0	0	0	0
SHF	6	0	0	0	6	0	0	0	0
Los Reyes de Juárez	3	0	0	1	2	0	0	0	0
CONAVI	3	0	0	1	2	0	0	0	0
Mazapiltepec de Juárez	7	0	0	6	1	0	0	0	0
FONHAPO	6	0	0	6	0	0	0	0	0
SHF	1	0	0	0	1	0	0	0	0
Mixtla	31	0	0	0	31	0	0	0	0
FONHAPO	31	0	0	0	31	0	0	0	0
Molcaxac	36	1	0	0	35	0	0	0	0
Banca	1	1	0	0	0	0	0	0	0
FONHAPO	35	0	0	0	35	0	0	0	0
Naupan	20	0	0	0	20	0	0	0	0
CONAVI	17	0	0	0	17	0	0	0	0
FONHAPO	3	0	0	0	3	0	0	0	0
Nauzontla	7	0	0	0	7	0	0	0	0
CONAVI	2	0	0	0	2	0	0	0	0
FONHAPO	5	0	0	0	5	0	0	0	0
Nicolás Bravo	29	0	0	0	29	0	0	0	0
FONHAPO	28	0	0	0	28	0	0	0	0
SHF	1	0	0	0	1	0	0	0	0
Nopalucan	119	5	0	48	64	0	0	2	0
Banca	2	2	0	0	0	0	0	0	0
CONAVI	4	0	0	3	1	0	0	0	0
FONHAPO	102	0	0	45	57	0	0	0	0
FOVISSSTE	2	0	0	0	0	0	0	2	0

(Continúa)

<11/48>

**Créditos para vivienda por municipio y organismo según programa  
2014 y 2015**

Cuadro 4.14

Municipio Organismo	Total	Vivienda completa	Vivienda en arren- damiento	Vivienda inicial	Mejora- miento físico de vivienda	Mejora- miento financiero de vivienda	Infraes- tructura	Cofinan- ciamiento	No espe- cificado
INFONAVIT	6	3	0	0	3	0	0	0	0
SHF	3	0	0	0	3	0	0	0	0
Ocoatepec	59	0	0	0	59	0	0	0	0
CONAVI	12	0	0	0	12	0	0	0	0
FONHAPO	20	0	0	0	20	0	0	0	0
SHF	27	0	0	0	27	0	0	0	0
Ocoyucan	718	129	0	6	515	6	2	60	0
Banca	119	106	0	5	0	6	2	0	0
BANJÉRCITO	2	2	0	0	0	0	0	0	0
CONAVI	61	0	0	0	61	0	0	0	0
FONHAPO	389	0	0	0	389	0	0	0	0
FOVISSSTE	11	5	0	0	0	0	0	6	0
INFONAVIT	73	14	0	1	4	0	0	54	0
SHF	63	2	0	0	61	0	0	0	0
Olintla	63	0	0	2	61	0	0	0	0
CONAVI	6	0	0	2	4	0	0	0	0
FONHAPO	57	0	0	0	57	0	0	0	0
Oriental	36	1	0	0	34	1	0	0	0
Banca	1	0	0	0	0	1	0	0	0
INFONAVIT	18	1	0	0	17	0	0	0	0
SHF	17	0	0	0	17	0	0	0	0
Pahuatlán	367	201	0	12	141	13	0	0	0
Banca	226	201	0	12	0	13	0	0	0
CONAVI	140	0	0	0	140	0	0	0	0
FONHAPO	1	0	0	0	1	0	0	0	0
Palmar de Bravo	52	0	0	11	41	0	0	0	0
CONAVI	14	0	0	10	4	0	0	0	0
FONHAPO	1	0	0	1	0	0	0	0	0
INFONAVIT	17	0	0	0	17	0	0	0	0
SHF	20	0	0	0	20	0	0	0	0
Pantepec	22	0	0	1	21	0	0	0	0
CONAVI	22	0	0	1	21	0	0	0	0
Petlalcingo	33	0	0	0	33	0	0	0	0
FONHAPO	33	0	0	0	33	0	0	0	0

(Continúa)

<12/48>

**Créditos para vivienda por municipio y organismo según programa  
2014 y 2015**

Cuadro 4.14

Municipio Organismo	Total	Vivienda completa	Vivienda en arren- damiento	Vivienda inicial	Mejora- miento físico de vivienda	Mejora- miento financiero de vivienda	Infraes- tructura	Cofinan- ciamiento	No espe- cificado
Piactla	16	0	0	0	16	0	0	0	0
FONHAPO	16	0	0	0	16	0	0	0	0
Puebla	23 371	8 742	0	437	13 162	302	5	681	42
Banca	2 076	1 760	0	20	0	249	5	0	42
BANJÉRCITO	22	22	0	0	0	0 a/	0	0	0
CFE	13	9	0	0	3	1	0	0	0
CONAVI	7 752	1 491	0	52	6 209	0	0	0	0
FONHAPO	381	0	0	350	31	0	0	0	0
FOVISSSTE	1 083	934	0	1	40	6	0	102	0
INFONAVIT	7 390	4 304	0	14	2 473	23	0	576	0
ISSFAM	61	38	0	0	0	23	0	0	0
SHF	4 593	184	0	0	4 406	0	0	3	0
Quecholac	55	3	0	35	15	0	0	2	0
Banca	2	2	0	0	0	0	0	0	0
CONAVI	40	0	0	32	8	0	0	0	0
INFONAVIT	12	1	0	3	6	0	0	2	0
SHF	1	0	0	0	1	0	0	0	0
Quimixtlán	1	0	0	0	1	0	0	0	0
SHF	1	0	0	0	1	0	0	0	0
Rafael Lara Grajales	54	6	0	3	42	3	0	0	0
Banca	6	3	0	0	0	3	0	0	0
BANJÉRCITO	1	1	0	0	0	0	0	0	0
CONAVI	4	1	0	3	0	0	0	0	0
FOVISSSTE	1	0	0	0	1	0	0	0	0
INFONAVIT	24	1	0	0	23	0	0	0	0
SHF	18	0	0	0	18	0	0	0	0
San Andrés Cholula	856	453	0	24	144	101	3	122	9
Banca	473	355	0	16	0	90	3	0	9
CONAVI	16	1	0	0	15	0	0	0	0
FOVISSSTE	37	30	0	0	0	0	0	7	0
INFONAVIT	263	55	0	8	74	11	0	115	0
ISSFAM	4	4	0	0	0	0	0	0	0
SHF	63	8	0	0	55	0	0	0	0
San Antonio Cañada	108	0	0	100	8	0	0	0	0
FONHAPO	100	0	0	100	0	0	0	0	0
INFONAVIT	5	0	0	0	5	0	0	0	0
SHF	3	0	0	0	3	0	0	0	0

(Continúa)

<13/48>

**Créditos para vivienda por municipio y organismo según programa  
2014 y 2015**

Cuadro 4.14

Municipio Organismo	Total	Vivienda completa	Vivienda en arren- damiento	Vivienda inicial	Mejora- miento físico de vivienda	Mejora- miento financiero de vivienda	Infraes- tructura	Cofinan- ciamiento	No espe- cificado
San Felipe Teotlalcingo	8	0	0	0	8	0	0	0	0
INFONAVIT	5	0	0	0	5	0	0	0	0
SHF	3	0	0	0	3	0	0	0	0
San Felipe Tepatlán	40	0	0	0	40	0	0	0	0
CONAVI	30	0	0	0	30	0	0	0	0
FONHAPO	5	0	0	0	5	0	0	0	0
SHF	5	0	0	0	5	0	0	0	0
San Gabriel Chilac	54	1	0	1	51	0	0	1	0
Banca	1	1	0	0	0	0	0	0	0
FONHAPO	41	0	0	0	41	0	0	0	0
FOVISSSTE	2	0	0	1	0	0	0	1	0
INFONAVIT	5	0	0	0	5	0	0	0	0
SHF	5	0	0	0	5	0	0	0	0
San Gregorio Atzompa	7	3	0	0	4	0	0	0	0
Banca	3	3	0	0	0	0	0	0	0
INFONAVIT	2	0	0	0	2	0	0	0	0
SHF	2	0	0	0	2	0	0	0	0
San Jerónimo Tecuanipan	4	0	0	0	4	0	0	0	0
CONAVI	1	0	0	0	1	0	0	0	0
INFONAVIT	1	0	0	0	1	0	0	0	0
SHF	2	0	0	0	2	0	0	0	0
San Jerónimo Xayacatlán	14	0	0	0	14	0	0	0	0
CONAVI	1	0	0	0	1	0	0	0	0
FONHAPO	13	0	0	0	13	0	0	0	0
San José Chiapa	13	0	0	6	7	0	0	0	0
CONAVI	6	0	0	6	0	0	0	0	0
INFONAVIT	3	0	0	0	3	0	0	0	0
SHF	4	0	0	0	4	0	0	0	0
San José Miahuatlán	45	0	0	0	45	0	0	0	0
CONAVI	2	0	0	0	2	0	0	0	0
FONHAPO	34	0	0	0	34	0	0	0	0
INFONAVIT	5	0	0	0	5	0	0	0	0
SHF	4	0	0	0	4	0	0	0	0
San Juan Atzompa	10	0	0	0	10	0	0	0	0
FONHAPO	10	0	0	0	10	0	0	0	0

(Continúa)

<14/48>



**Créditos para vivienda por municipio y organismo según programa  
2014 y 2015**

Cuadro 4.14

Municipio Organismo	Total	Vivienda completa	Vivienda en arren- damiento	Vivienda inicial	Mejora- miento físico de vivienda	Mejora- miento financiero de vivienda	Infraes- tructura	Cofinan- ciamiento	No espe- cificado
San Martín Texmelucan	<b>722</b>	450	0	105	149	4	0	14	0
Banca	<b>102</b>	98	0	0	0	4	0	0	0
BANJÉRCITO	<b>1</b>	1	0	0	0	0	0	0	0
CFE	<b>1</b>	0	0	1	0	0	0	0	0
CONAVI	<b>155</b>	128	0	23	4	0	0	0	0
FOVISSSTE	<b>23</b>	18	0	0	3	0	0	2	0
INFONAVIT	<b>371</b>	197	0	81	81	0	0	12	0
ISSFAM	<b>1</b>	1	0	0	0	0	0	0	0
SHF	<b>68</b>	7	0	0	61	0	0	0	0
San Matías Tlalancaleca	<b>38</b>	1	0	0	37	0	0	0	0
FONHAPO	<b>33</b>	0	0	0	33	0	0	0	0
FOVISSSTE	<b>1</b>	1	0	0	0	0	0	0	0
INFONAVIT	<b>2</b>	0	0	0	2	0	0	0	0
SHF	<b>2</b>	0	0	0	2	0	0	0	0
San Miguel Xoxtla	<b>47</b>	4	0	3	40	0	0	0	0
Banca	<b>2</b>	1	0	1	0	0	0	0	0
CONAVI	<b>1</b>	0	0	1	0	0	0	0	0
FOVISSSTE	<b>2</b>	0	0	1	1	0	0	0	0
INFONAVIT	<b>23</b>	3	0	0	20	0	0	0	0
SHF	<b>19</b>	0	0	0	19	0	0	0	0
San Nicolás Buenos Aires	<b>9</b>	0	0	0	9	0	0	0	0
FONHAPO	<b>1</b>	0	0	0	1	0	0	0	0
INFONAVIT	<b>5</b>	0	0	0	5	0	0	0	0
SHF	<b>3</b>	0	0	0	3	0	0	0	0
San Nicolás de los Ranchos	<b>15</b>	0	0	0	15	0	0	0	0
FONHAPO	<b>15</b>	0	0	0	15	0	0	0	0
San Pablo Anicano	<b>15</b>	0	0	0	15	0	0	0	0
FONHAPO	<b>15</b>	0	0	0	15	0	0	0	0
San Pedro Cholula	<b>724</b>	345	0	8	153	65	0	147	6
Banca	<b>311</b>	240	0	4	0	61	0	0	6
CFE	<b>3</b>	3	0	0	0	0	0	0	0
CONAVI	<b>4</b>	0	0	1	3	0	0	0	0
FOVISSSTE	<b>38</b>	21	0	0	3	1	0	13	0
INFONAVIT	<b>300</b>	75	0	3	85	3	0	134	0
SHF	<b>68</b>	6	0	0	62	0	0	0	0
San Pedro Yeloixtlahuaca	<b>17</b>	1	0	0	15	0	0	1	0
FONHAPO	<b>15</b>	0	0	0	15	0	0	0	0
FOVISSSTE	<b>1</b>	1	0	0	0	0	0	0	0
INFONAVIT	<b>1</b>	0	0	0	0	0	0	1	0

(Continúa)

<15/48>

**Créditos para vivienda por municipio y organismo según programa  
2014 y 2015**

Cuadro 4.14

Municipio Organismo	Total	Vivienda completa	Vivienda en arren- damiento	Vivienda inicial	Mejora- miento físico de vivienda	Mejora- miento financiero de vivienda	Infraes- tructura	Cofinan- ciamiento	No espe- cificado
San Salvador el Seco	<b>147</b>	2	0	17	128	0	0	0	0
CONAVI	<b>117</b>	0	0	17	100	0	0	0	0
FONHAPO	<b>22</b>	0	0	0	22	0	0	0	0
FOVISSSTE	<b>1</b>	0	0	0	1	0	0	0	0
INFONAVIT	<b>4</b>	2	0	0	2	0	0	0	0
SHF	<b>3</b>	0	0	0	3	0	0	0	0
San Salvador el Verde	<b>239</b>	200	0	8	31	0	0	0	0
Banca	<b>2</b>	2	0	0	0	0	0	0	0
CFE	<b>1</b>	0	0	1	0	0	0	0	0
CONAVI	<b>92</b>	85	0	7	0	0	0	0	0
FONHAPO	<b>19</b>	0	0	0	19	0	0	0	0
FOVISSSTE	<b>10</b>	10	0	0	0	0	0	0	0
INFONAVIT	<b>109</b>	103	0	0	6	0	0	0	0
SHF	<b>6</b>	0	0	0	6	0	0	0	0
San Salvador Huixcolotla	<b>53</b>	1	0	44	8	0	0	0	0
Banca	<b>1</b>	1	0	0	0	0	0	0	0
CONAVI	<b>52</b>	0	0	44	8	0	0	0	0
San Sebastián Tlaxiaco	<b>83</b>	0	0	0	83	0	0	0	0
FONHAPO	<b>83</b>	0	0	0	83	0	0	0	0
Santa Inés Ahuatempan	<b>54</b>	0	0	13	41	0	0	0	0
FONHAPO	<b>54</b>	0	0	13	41	0	0	0	0
Santa Isabel Cholula	<b>3</b>	0	0	0	3	0	0	0	0
CONAVI	<b>1</b>	0	0	0	1	0	0	0	0
INFONAVIT	<b>1</b>	0	0	0	1	0	0	0	0
SHF	<b>1</b>	0	0	0	1	0	0	0	0
Santiago Miahuatlán	<b>109</b>	0	0	0	109	0	0	0	0
CONAVI	<b>1</b>	0	0	0	1	0	0	0	0
INFONAVIT	<b>59</b>	0	0	0	59	0	0	0	0
SHF	<b>49</b>	0	0	0	49	0	0	0	0
Santo Tomás Hueyotlipán	<b>45</b>	8	0	0	37	0	0	0	0
Banca	<b>8</b>	8	0	0	0	0	0	0	0
CONAVI	<b>13</b>	0	0	0	13	0	0	0	0
FONHAPO	<b>22</b>	0	0	0	22	0	0	0	0
INFONAVIT	<b>1</b>	0	0	0	1	0	0	0	0
SHF	<b>1</b>	0	0	0	1	0	0	0	0

(Continúa)

<16/48>

**Créditos para vivienda por municipio y organismo según programa  
2014 y 2015**

Cuadro 4.14

Municipio Organismo	Total	Vivienda completa	Vivienda en arren- damiento	Vivienda inicial	Mejora- miento físico de vivienda	Mejora- miento financiero de vivienda	Infraes- tructura	Cofinan- ciamiento	No espe- cificado
Soltepec	11	0	0	4	7	0	0	0	0
CONAVI	4	0	0	4	0	0	0	0	0
FONHAPO	7	0	0	0	7	0	0	0	0
Tecali de Herrera	93	2	0	48	43	0	0	0	0
Banca	1	1	0	0	0	0	0	0	0
CONAVI	43	0	0	19	24	0	0	0	0
FONHAPO	44	0	0	29	15	0	0	0	0
FOVISSSTE	2	1	0	0	1	0	0	0	0
INFONAVIT	2	0	0	0	2	0	0	0	0
SHF	1	0	0	0	1	0	0	0	0
Tecamachalco	342	58	0	8	267	4	1	4	0
Banca	10	5	0	0	0	4	1	0	0
CFE	4	2	0	0	2	0	0	0	0
CONAVI	123	7	0	7	109	0	0	0	0
FONHAPO	71	0	0	1	70	0	0	0	0
FOVISSSTE	4	3	0	0	1	0	0	0	0
INFONAVIT	92	39	0	0	49	0	0	4	0
SHF	38	2	0	0	36	0	0	0	0
Tecomatlán	45	0	0	0	45	0	0	0	0
FONHAPO	45	0	0	0	45	0	0	0	0
Tehuacán	3 505	835	0	2	2 551	24	0	93	0
Banca	152	138	0	0	0	14	0	0	0
BANJÉRCITO	3	3	0	0	0	0	0	0	0
CFE	9	3	0	1	3	2	0	0	0
CONAVI	1 616	182	0	0	1 434	0	0	0	0
FONHAPO	20	0	0	0	20	0	0	0	0
FOVISSSTE	128	95	0	0	6	0	0	27	0
INFONAVIT	1 082	375	0	1	633	7	0	66	0
ISSFAM	15	14	0	0	0 a/	1	0	0	0
SHF	480	25	0	0	455	0	0	0	0
Tehuiztingo	57	0	0	0	57	0	0	0	0
FONHAPO	57	0	0	0	57	0	0	0	0
Tenampulco	86	0	0	15	71	0	0	0	0
CONAVI	60	0	0	14	46	0	0	0	0
FONHAPO	25	0	0	0	25	0	0	0	0
FOVISSSTE	1	0	0	1	0	0	0	0	0
Teopantlán	66	1	0	0	65	0	0	0	0
Banca	1	1	0	0	0	0	0	0	0
FONHAPO	65	0	0	0	65	0	0	0	0

(Continúa)

<17/48>

**Créditos para vivienda por municipio y organismo según programa  
2014 y 2015**

Cuadro 4.14

Municipio Organismo	Total	Vivienda completa	Vivienda en arren- damiento	Vivienda inicial	Mejora- miento físico de vivienda	Mejora- miento financiero de vivienda	Infraes- tructura	Cofinan- ciamiento	No espe- cificado
Teotlalco	1	0	0	0	1	0	0	0	0
CONAVI	1	0	0	0	1	0	0	0	0
Tepanco de López	515	1	0	47	467	0	0	0	0
CONAVI	162	0	0	33	129	0	0	0	0
FONHAPO	31	0	0	0	31	0	0	0	0
FOVISSSTE	2	1	0	0	1	0	0	0	0
INFONAVIT	101	0	0	0	101	0	0	0	0
SHF	219	0	0	14	205	0	0	0	0
Tepango de Rodríguez	24	0	0	13	11	0	0	0	0
CONAVI	24	0	0	13	11	0	0	0	0
Tepatlatxco de Hidalgo	9	1	0	0	8	0	0	0	0
Banca	1	1	0	0	0	0	0	0	0
CONAVI	3	0	0	0	3	0	0	0	0
INFONAVIT	2	0	0	0	2	0	0	0	0
SHF	3	0	0	0	3	0	0	0	0
Tepeaca	227	18	0	40	165	0	0	4	0
Banca	5	5	0	0	0	0	0	0	0
CONAVI	147	0	0	38	109	0	0	0	0
FONHAPO	31	0	0	0	31	0	0	0	0
FOVISSSTE	8	5	0	0	2	0	0	1	0
INFONAVIT	25	5	0	2	15	0	0	3	0
ISSFAM	1	1	0	0	0	0	0	0	0
SHF	10	2	0	0	8	0	0	0	0
Tepeojuma	3	0	0	0	3	0	0	0	0
CONAVI	2	0	0	0	2	0	0	0	0
SHF	1	0	0	0	1	0	0	0	0
Tepetzintla	62	0	0	50	12	0	0	0	0
CONAVI	35	0	0	25	10	0	0	0	0
FONHAPO	27	0	0	25	2	0	0	0	0
Tepexco	1	0	0	0	1	0	0	0	0
CONAVI	1	0	0	0	1	0	0	0	0
Tepexi de Rodríguez	194	0	0	0	194	0	0	0	0
FONHAPO	193	0	0	0	193	0	0	0	0
FOVISSSTE	1	0	0	0	1	0	0	0	0

(Continúa)

<18/48>

**Créditos para vivienda por municipio y organismo según programa  
2014 y 2015**

Cuadro 4.14

Municipio Organismo	Total	Vivienda completa	Vivienda en arren- damiento	Vivienda inicial	Mejora- miento físico de vivienda	Mejora- miento financiero de vivienda	Infraes- tructura	Cofinan- ciamiento	No espe- cificado
Tepeyahualco	<b>53</b>	4	0	1	48	0	0	0	0
Banca	<b>1</b>	1	0	0	0	0	0	0	0
CONAVI	<b>2</b>	0	0	1	1	0	0	0	0
FONHAPO	<b>43</b>	0	0	0	43	0	0	0	0
FOVISSSTE	<b>2</b>	2	0	0	0	0	0	0	0
INFONAVIT	<b>2</b>	0	0	0	2	0	0	0	0
SHF	<b>3</b>	1	0	0	2	0	0	0	0
Tepeyahualco de Cuauhtémoc	<b>133</b>	0	0	100	33	0	0	0	0
FONHAPO	<b>133</b>	0	0	100	33	0	0	0	0
Tetela de Ocampo	<b>259</b>	1	0	138	119	1	0	0	0
Banca	<b>2</b>	1	0	0	0	1	0	0	0
CONAVI	<b>47</b>	0	0	17	30	0	0	0	0
FONHAPO	<b>180</b>	0	0	121	59	0	0	0	0
SHF	<b>30</b>	0	0	0	30	0	0	0	0
Teteles de Avila Castillo	<b>53</b>	3	0	1	49	0	0	0	0
Banca	<b>3</b>	2	0	1	0	0	0	0	0
CONAVI	<b>9</b>	0	0	0	9	0	0	0	0
FONHAPO	<b>34</b>	0	0	0	34	0	0	0	0
FOVISSSTE	<b>1</b>	1	0	0	0	0	0	0	0
INFONAVIT	<b>4</b>	0	0	0	4	0	0	0	0
SHF	<b>2</b>	0	0	0	2	0	0	0	0
Teziutlán	<b>745</b>	352	0	7	360	3	0	23	0
Banca	<b>33</b>	30	0	0	0	3	0	0	0
CFE	<b>1</b>	0	0	0	1	0	0	0	0
CONAVI	<b>113</b>	99	0	6	8	0	0	0	0
FONHAPO	<b>34</b>	0	0	0	34	0	0	0	0
FOVISSSTE	<b>47</b>	39	0	0	3	0	0	5	0
INFONAVIT	<b>392</b>	169	0	1	204	0	0	18	0
SHF	<b>125</b>	15	0	0	110	0	0	0	0
Tianguismanalco	<b>225</b>	184	0	13	28	0	0	0	0
CONAVI	<b>100</b>	87	0	13	0	0	0	0	0
FONHAPO	<b>27</b>	0	0	0	27	0	0	0	0
FOVISSSTE	<b>1</b>	0	0	0	1	0	0	0	0
INFONAVIT	<b>97</b>	97	0	0	0	0	0	0	0
Tilapa	<b>2</b>	1	0	0	1	0	0	0	0
Banca	<b>1</b>	1	0	0	0	0	0	0	0
INFONAVIT	<b>1</b>	0	0	0	1	0	0	0	0
Tlachichuca	<b>234</b>	0	0	0	234	0	0	0	0
CONAVI	<b>97</b>	0	0	0	97	0	0	0	0

(Continúa)

<19/48>

**Créditos para vivienda por municipio y organismo según programa  
2014 y 2015**

Cuadro 4.14

Municipio Organismo	Total	Vivienda completa	Vivienda en arren- damiento	Vivienda inicial	Mejora- miento físico de vivienda	Mejora- miento financiero de vivienda	Infraes- tructura	Cofinan- ciamiento	No espe- cificado
FONHAPO	130	0	0	0	130	0	0	0	0
INFONAVIT	5	0	0	0	5	0	0	0	0
SHF	2	0	0	0	2	0	0	0	0
Tlacotepec de Benito Juárez	275	6	0	0	269	0	0	0	0
Banca	1	1	0	0	0	0	0	0	0
CONAVI	97	0	0	0	97	0	0	0	0
FONHAPO	28	0	0	0	28	0	0	0	0
INFONAVIT	29	4	0	0	25	0	0	0	0
ISSFAM	1	1	0	0	0	0	0	0	0
SHF	119	0	0	0	119	0	0	0	0
Tlacuilotepec	241	0	0	0	241	0	0	0	0
CONAVI	241	0	0	0	241	0	0	0	0
Tlahuapan	142	3	0	8	131	0	0	0	0
CONAVI	8	0	0	8	0	0	0	0	0
FONHAPO	108	0	0	0	108	0	0	0	0
FOVISSSTE	2	2	0	0	0	0	0	0	0
INFONAVIT	14	1	0	0	13	0	0	0	0
SHF	10	0	0	0	10	0	0	0	0
Tlaltenango	9	0	0	0	9	0	0	0	0
INFONAVIT	5	0	0	0	5	0	0	0	0
SHF	4	0	0	0	4	0	0	0	0
Tlanepantla	33	2	0	0	31	0	0	0	0
Banca	1	1	0	0	0	0	0	0	0
CONAVI	4	0	0	0	4	0	0	0	0
FONHAPO	27	0	0	0	27	0	0	0	0
ISSFAM	1	1	0	0	0	0	0	0	0
Tlaola	61	0	0	0	61	0	0	0	0
FONHAPO	61	0	0	0	61	0	0	0	0
Tlatlauquitepec	112	14	0	22	74	0	0	2	0
Banca	5	5	0	0	0	0	0	0	0
CFE	1	1	0	0	0	0	0	0	0
CONAVI	64	0	0	22	42	0	0	0	0
FONHAPO	26	0	0	0	26	0	0	0	0
FOVISSSTE	8	5	0	0	1	0	0	2	0
INFONAVIT	5	1	0	0	4	0	0	0	0
SHF	3	2	0	0	1	0	0	0	0

(Continúa)

<20/48>



**Créditos para vivienda por municipio y organismo según programa  
2014 y 2015**

Cuadro 4.14

Municipio Organismo	Total	Vivienda completa	Vivienda en arren- damiento	Vivienda inicial	Mejora- miento físico de vivienda	Mejora- miento financiero de vivienda	Infraes- tructura	Cofinan- ciamiento	No espe- cificado
Tlaxco	167	1	0	0	166	0	0	0	0
CONAVI	166	0	0	0	166	0	0	0	0
ISSFAM	1	1	0	0	0	0	0	0	0
Tochimilco	123	0	0	0	123	0	0	0	0
FONHAPO	123	0	0	0	123	0	0	0	0
Tochtepec	29	0	0	5	24	0	0	0	0
CONAVI	23	0	0	5	18	0	0	0	0
INFONAVIT	2	0	0	0	2	0	0	0	0
SHF	4	0	0	0	4	0	0	0	0
Totoltepec de Guerrero	30	0	0	0	30	0	0	0	0
FONHAPO	30	0	0	0	30	0	0	0	0
Tulcingo	2	1	0	0	1	0	0	0	0
Banca	1	1	0	0	0	0	0	0	0
CONAVI	1	0	0	0	1	0	0	0	0
Tuzamapan de Galeana	171	0	0	27	144	0	0	0	0
CONAVI	139	0	0	27	112	0	0	0	0
FONHAPO	32	0	0	0	32	0	0	0	0
Venustiano Carranza	61	4	0	28	28	0	0	1	0
Banca	2	2	0	0	0	0	0	0	0
CONAVI	10	0	0	3	7	0	0	0	0
FONHAPO	46	0	0	25	21	0	0	0	0
FOVISSSTE	1	1	0	0	0	0	0	0	0
INFONAVIT	1	0	0	0	0	0	0	1	0
SHF	1	1	0	0	0	0	0	0	0
Vicente Guerrero	621	0	0	0	621	0	0	0	0
CONAVI	446	0	0	0	446	0	0	0	0
FONHAPO	171	0	0	0	171	0	0	0	0
INFONAVIT	1	0	0	0	1	0	0	0	0
SHF	3	0	0	0	3	0	0	0	0
Xayacatlán de Bravo	9	0	0	0	9	0	0	0	0
FONHAPO	9	0	0	0	9	0	0	0	0
Xicotepec	1 614	25	0	4	1 585	0	0	0	0
Banca	5	5	0	0	0	0	0	0	0
BANJÉRCITO	1	1	0	0	0	0	0	0	0
CFE	1	0	0	1	0	0	0	0	0

(Continúa)

<21/48>

**Créditos para vivienda por municipio y organismo según programa  
2014 y 2015**

Cuadro 4.14

Municipio Organismo	Total	Vivienda completa	Vivienda en arren- damiento	Vivienda inicial	Mejora- miento físico de vivienda	Mejora- miento financiero de vivienda	Infraes- tructura	Cofinan- ciamiento	No espe- cificado
CONAVI	1 507	1	0	3	1 503	0	0	0	0
FONHAPO	75	0	0	0	75	0	0	0	0
FOVISSSTE	8	8	0	0	0	0	0	0	0
INFONAVIT	11	8	0	0	3	0	0	0	0
ISSFAM	2	2	0	0	0	0	0	0	0
SHF	4	0	0	0	4	0	0	0	0
Xicotlán	2	0	0	0	2	0	0	0	0
FONHAPO	2	0	0	0	2	0	0	0	0
Xiutetelco	54	8	0	25	21	0	0	0	0
Banca	1	1	0	0	0	0	0	0	0
CONAVI	2	2	0	0	0	0	0	0	0
FONHAPO	26	0	0	25	1	0	0	0	0
FOVISSSTE	2	2	0	0	0	0	0	0	0
INFONAVIT	18	3	0	0	15	0	0	0	0
SHF	5	0	0	0	5	0	0	0	0
Xochiapulco	6	0	0	6	0	0	0	0	0
CONAVI	6	0	0	6	0	0	0	0	0
Xochiltepec	2	0	0	0	2	0	0	0	0
FONHAPO	2	0	0	0	2	0	0	0	0
Xochitlán de Vicente Suárez	6	1	0	0	5	0	0	0	0
FONHAPO	5	0	0	0	5	0	0	0	0
INFONAVIT	1	1	0	0	0	0	0	0	0
Xochitlán Todos Santos	10	1	0	1	8	0	0	0	0
CFE	1	0	0	1	0	0	0	0	0
FONHAPO	1	0	0	0	1	0	0	0	0
FOVISSSTE	1	1	0	0	0	0	0	0	0
INFONAVIT	4	0	0	0	4	0	0	0	0
SHF	3	0	0	0	3	0	0	0	0
Yaonáhuac	37	3	0	4	30	0	0	0	0
CONAVI	10	0	0	4	6	0	0	0	0
FONHAPO	20	0	0	0	20	0	0	0	0
FOVISSSTE	2	2	0	0	0	0	0	0	0
INFONAVIT	3	0	0	0	3	0	0	0	0
SHF	2	1	0	0	1	0	0	0	0
Yehualtepec	20	1	0	0	19	0	0	0	0
Banca	1	1	0	0	0	0	0	0	0
CONAVI	4	0	0	0	4	0	0	0	0
FONHAPO	11	0	0	0	11	0	0	0	0

(Continúa)

<22/48>

**Créditos para vivienda por municipio y organismo según programa  
2014 y 2015**

Cuadro 4.14

Municipio Organismo	Total	Vivienda completa	Vivienda en arren- damiento	Vivienda inicial	Mejora- miento físico de vivienda	Mejora- miento financiero de vivienda	Infraes- tructura	Cofinan- ciamiento	No espe- cificado
INFONAVIT	2	0	0	0	2	0	0	0	0
SHF	2	0	0	0	2	0	0	0	0
Zacapala	45	0	0	0	45	0	0	0	0
FONHAPO	45	0	0	0	45	0	0	0	0
Zacapoaxtla	68	4	0	18	45	1	0	0	0
Banca	2	1	0	0	0	1	0	0	0
CONAVI	50	0	0	18	32	0	0	0	0
FONHAPO	11	0	0	0	11	0	0	0	0
FOVISSSTE	2	1	0	0	1	0	0	0	0
SHF	3	2	0	0	1	0	0	0	0
Zacatlán	273	155	0	26	90	1	0	1	0
Banca	12	11	0	0	0	1	0	0	0
CONAVI	74	26	0	23	25	0	0	0	0
FONHAPO	35	0	0	0	35	0	0	0	0
FOVISSSTE	46	44	0	1	1	0	0	0	0
INFONAVIT	49	47	0	1	0	0	0	1	0
ISSFAM	3	2	0	1	0	0	0	0	0
SHF	54	25	0	0	29	0	0	0	0
Zapotitlán	16	0	0	0	16	0	0	0	0
FONHAPO	12	0	0	0	12	0	0	0	0
INFONAVIT	1	0	0	0	1	0	0	0	0
SHF	3	0	0	0	3	0	0	0	0
Zapotitlán de Méndez	28	0	0	6	22	0	0	0	0
CONAVI	28	0	0	6	22	0	0	0	0
Zaragoza	34	15	0	0	19	0	0	0	0
Banca	2	2	0	0	0	0	0	0	0
FONHAPO	15	0	0	0	15	0	0	0	0
FOVISSSTE	11	10	0	0	1	0	0	0	0
INFONAVIT	3	1	0	0	2	0	0	0	0
SHF	3	2	0	0	1	0	0	0	0
Zautla	119	1	0	59	59	0	0	0	0
Banca	1	1	0	0	0	0	0	0	0
CONAVI	64	0	0	59	5	0	0	0	0
FONHAPO	54	0	0	0	54	0	0	0	0
Zihuateutla	33	1	0	0	32	0	0	0	0
Banca	1	1	0	0	0	0	0	0	0
FONHAPO	32	0	0	0	32	0	0	0	0

(Continúa)

<23/48>

**Créditos para vivienda por municipio y organismo según programa  
2014 y 2015**

Cuadro 4.14

Municipio Organismo	Total	Vivienda completa	Vivienda en arren- damiento	Vivienda inicial	Mejora- miento físico de vivienda	Mejora- miento financiero de vivienda	Infraes- tructura	Cofinan- ciamiento	No espe- cificado
Zinacatepec	49	2	0	0	47	0	0	0	0
Banca	1	1	0	0	0	0	0	0	0
CFE	1	1	0	0	0	0	0	0	0
FONHAPO	26	0	0	0	26	0	0	0	0
INFONAVIT	15	0	0	0	15	0	0	0	0
SHF	6	0	0	0	6	0	0	0	0
Zongozotla	17	0	0	0	17	0	0	0	0
CONAVI	17	0	0	0	17	0	0	0	0
Zoquiapan	3	0	0	2	1	0	0	0	0
CONAVI	3	0	0	2	1	0	0	0	0
Zoquitlán	683	0	0	100	583	0	0	0	0
CONAVI	562	0	0	0	562	0	0	0	0
FONHAPO	121	0	0	100	21	0	0	0	0
No especificado	708	-1 b/	0	0	709	0	0	0	0

**2015 P/**

<b>Estado</b>	<b>47 329</b>	<b>18 248</b>	<b>36</b>	<b>5 062</b>	<b>20 955</b>	<b>695</b>	<b>26</b>	<b>2 263</b>	<b>44</b>
Banca	4 589	3 817	0	83	0	619	26	0	44
BANJÉRCITO	52	50	0	0	0	2	0	0	0
CFE	52	32	0	13	6	1	0	0	0
CONAVI	11 565	4 292	36	2 939	4 298	0	0	0	0
FONHAPO	3 381	0	0	651	2 730	0	0	0	0
FOVISSSTE	2 817	2 215	0	12	391	10	0	189	0
HÁBITAT MÉXICO	49	0	0	44	5	0	0 a/	0	0
INFONAVIT	16 774	7 669	0	175	6 833	24	0	2 073	0
ISSFAM	205	164	0	2	0	39	0	0	0
PEMEX	32	0	0	0	32	0	0	0	0
SHF	7 813	9	0	1 143	6 660	0	0	1	0
Acajete	35	0	0	6	28	0	0	1	0
CONAVI	6	0	0	6	0	0	0	0	0
INFONAVIT	25	0	0	0	24	0	0	1	0
SHF	4	0	0	0	4	0	0	0	0
Acateno	40	0	0	6	34	0	0	0	0
CONAVI	23	0	0	6	17	0	0	0	0
FONHAPO	16	0	0	0	16	0	0	0	0
SHF	1	0	0	0	1	0	0	0	0

(Continúa)

<24/48>

**Créditos para vivienda por municipio y organismo según programa  
2014 y 2015**

Cuadro 4.14

Municipio Organismo	Total	Vivienda completa	Vivienda en arren- damiento	Vivienda inicial	Mejora- miento físico de vivienda	Mejora- miento financiero de vivienda	Infraes- tructura	Cofinan- ciamiento	No espe- cificado
Acatlán	18	7	0	4	7	0	0	0	0
Banca	3	3	0	0	0	0	0	0	0
CFE	2	2	0	0	0	0	0	0	0
FOVISSSTE	9	2	0	0	7	0	0	0	0
INFONAVIT	4	0	0	4	0	0	0	0	0
Acatzingo	56	4	0	35	14	2	0	1	0
Banca	3	1	0	0	0	2	0	0	0
CONAVI	39	0	0	35	4	0	0	0	0
FONHAPO	2	0	0	0	2	0	0	0	0
INFONAVIT	10	2	0	0	7	0	0	1	0
ISSFAM	1	1	0	0	0	0	0	0	0
SHF	1	0	0	0	1	0	0	0	0
Acteopan	48	0	0	0	48	0	0	0	0
SHF	48	0	0	0	48	0	0	0	0
Ahuacatlán	74	0	0	0	74	0	0	0	0
CONAVI	71	0	0	0	71	0	0	0	0
FOVISSSTE	1	0	0	0	1	0	0	0	0
SHF	2	0	0	0	2	0	0	0	0
Ahuazotepec	6	3	0	0	2	0	0	1	0
Banca	1	1	0	0	0	0	0	0	0
INFONAVIT	3	2	0	0	0	0	0	1	0
SHF	2	0	0	0	2	0	0	0	0
Ahuehuetitla	14	0	0	0	14	0	0	0	0
FONHAPO	14	0	0	0	14	0	0	0	0
Ajalpan	107	2	0	30	75	0	0	0	0
Banca	1	1	0	0	0	0	0	0	0
CONAVI	15	0	0	15	0	0	0	0	0
FOVISSSTE	3	1	0	0	2	0	0	0	0
INFONAVIT	65	0	0	0	65	0	0	0	0
SHF	23	0	0	15	8	0	0	0	0
Albino Zertuche	4	0	0	0	4	0	0	0	0
FONHAPO	4	0	0	0	4	0	0	0	0
Aljojuca	17	0	0	0	17	0	0	0	0
FONHAPO	17	0	0	0	17	0	0	0	0

(Continúa)

<25/48>

**Créditos para vivienda por municipio y organismo según programa  
2014 y 2015**

Cuadro 4.14

Municipio Organismo	Total	Vivienda completa	Vivienda en arren- damiento	Vivienda inicial	Mejora- miento físico de vivienda	Mejora- miento financiero de vivienda	Infraes- tructura	Cofinan- ciamiento	No espe- cificado
Altepexi	60	0	0	0	60	0	0	0	0
FOVISSSTE	4	0	0	0	4	0	0	0	0
INFONAVIT	45	0	0	0	45	0	0	0	0
SHF	11	0	0	0	11	0	0	0	0
Amixtlán	99	0	0	0	99	0	0	0	0
CONAVI	22	0	0	0	22	0	0	0	0
SHF	77	0	0	0	77	0	0	0	0
Amozoc	849	595	0	14	203	7	1	29	0
Banca	38	30	0	3	0	4	1	0	0
BANJÉRCITO	2	2	0	0	0	0	0	0	0
CFE	1	1	0	0	0	0	0	0	0
CONAVI	198	192	0	5	1	0	0	0	0
FONHAPO	6	0	0	1	5	0	0	0	0
FOVISSSTE	34	29	0	0	4	0	0	1	0
INFONAVIT	490	328	0	1	132	1	0	28	0
ISSFAM	15	13	0	0	0	2	0	0	0
SHF	65	0	0	4	61	0	0	0	0
Aquixtla	42	0	0	31	11	0	0	0	0
CONAVI	31	0	0	31	0	0	0	0	0
FONHAPO	11	0	0	0	11	0	0	0	0
Atempan	256	2	0	8	244	2	0	0	0
Banca	2	0	0	0	0	2	0	0	0
CONAVI	161	0	0	7	154	0	0	0	0
FONHAPO	81	0	0	0	81	0	0	0	0
FOVISSSTE	3	1	0	1	1	0	0	0	0
INFONAVIT	5	0	0	0	5	0	0	0	0
ISSFAM	1	1	0	0	0	0	0	0	0
SHF	3	0	0	0	3	0	0	0	0
Atexcal	12	0	0	0	12	0	0	0	0
FONHAPO	5	0	0	0	5	0	0	0	0
INFONAVIT	5	0	0	0	5	0	0	0	0
SHF	2	0	0	0	2	0	0	0	0
Atlixco	747	245	0	13	432	19	0	37	1
Banca	75	57	0	0	0	17	0	0	1
BANJÉRCITO	1	1	0	0	0	0	0	0	0
CFE	2	2	0	0	0	0	0	0	0
CONAVI	404	15	0	6	383	0	0	0	0
FONHAPO	3	0	0	0	3	0	0	0	0
FOVISSSTE	84	73	0	0	7	0	0	4	0
INFONAVIT	147	89	0	0	24	1	0	33	0

(Continúa)

<26/48>



**Créditos para vivienda por municipio y organismo según programa  
2014 y 2015**

Cuadro 4.14

Municipio Organismo	Total	Vivienda completa	Vivienda en arren- damiento	Vivienda inicial	Mejora- miento físico de vivienda	Mejora- miento financiero de vivienda	Infraes- tructura	Cofinan- ciamiento	No espe- cificado
ISSFAM	11	8	0	2	0	1	0	0	0
SHF	20	0	0	5	15	0	0	0	0
Atoyatempan	7	1	0	4	2	0	0	0	0
Banca	1	1	0	0	0	0	0	0	0
CONAVI	4	0	0	4	0	0	0	0	0
INFONAVIT	1	0	0	0	1	0	0	0	0
SHF	1	0	0	0	1	0	0	0	0
Atzitzihuacán	13	0	0	0	13	0	0	0	0
FONHAPO	13	0	0	0	13	0	0	0	0
Atzitzintla	1	0	0	0	1	0	0	0	0
INFONAVIT	1	0	0	0	1	0	0	0	0
Axutla	28	0	0	0	28	0	0	0	0
FONHAPO	20	0	0	0	20	0	0	0	0
SHF	8	0	0	0	8	0	0	0	0
Ayotoxco de Guerrero	159	1	0	12	146	0	0	0	0
CONAVI	151	0	0	12	139	0	0	0	0
FONHAPO	6	0	0	0	6	0	0	0	0
FOVISSSTE	2	1	0	0	1	0	0	0	0
Calpan	28	23	0	1	4	0	0	0	0
Banca	23	23	0	0	0	0	0	0	0
CONAVI	1	0	0	1	0	0	0	0	0
INFONAVIT	3	0	0	0	3	0	0	0	0
SHF	1	0	0	0	1	0	0	0	0
Caltepec	3	0	0	0	3	0	0	0	0
FONHAPO	3	0	0	0	3	0	0	0	0
Camocuautla	7	0	0	0	7	0	0	0	0
CONAVI	7	0	0	0	7	0	0	0	0
Cañada Morelos	19	0	0	0	19	0	0	0	0
FONHAPO	10	0	0	0	10	0	0	0	0
INFONAVIT	5	0	0	0	5	0	0	0	0
SHF	4	0	0	0	4	0	0	0	0
Chalchicomula de Sesma	555	55	0	132	365	0	0	3	0
Banca	7	7	0	0	0	0	0	0	0
CONAVI	132	0	0	132	0	0	0	0	0

(Continúa)

<27/48>

**Créditos para vivienda por municipio y organismo según programa  
2014 y 2015**

Cuadro 4.14

Municipio Organismo	Total	Vivienda completa	Vivienda en arren- damiento	Vivienda inicial	Mejora- miento físico de vivienda	Mejora- miento financiero de vivienda	Infraes- tructura	Cofinan- ciamiento	No espe- cificado
FONHAPO	79	0	0	0	79	0	0	0	0
FOVISSSTE	6	3	0	0	3	0	0	0	0
INFONAVIT	55	45	0	0	7	0	0	3	0
SHF	276	0	0	0	276	0	0	0	0
Chapulco	73	0	0	46	27	0	0	0	0
CONAVI	43	0	0	23	20	0	0	0	0
FOVISSSTE	1	0	0	0	1	0	0	0	0
INFONAVIT	6	0	0	0	6	0	0	0	0
SHF	23	0	0	23	0	0	0	0	0
Chiautla	4	3	0	0	0	1	0	0	0
Banca	3	2	0	0	0	1	0	0	0
ISSFAM	1	1	0	0	0	0	0	0	0
Chiautzingo	51	1	0	31	19	0	0	0	0
Banca	1	1	0	0	0	0	0	0	0
CONAVI	18	0	0	18	0	0	0	0	0
INFONAVIT	17	0	0	0	17	0	0	0	0
SHF	15	0	0	13	2	0	0	0	0
Chichiquila	21	0	0	17	4	0	0	0	0
CONAVI	17	0	0	17	0	0	0	0	0
SHF	4	0	0	0	4	0	0	0	0
Chiconcuautla	8	0	0	0	8	0	0	0	0
FONHAPO	7	0	0	0	7	0	0	0	0
SHF	1	0	0	0	1	0	0	0	0
Chietla	116	3	0	83	30	0	0	0	0
Banca	2	2	0	0	0	0	0	0	0
CONAVI	41	0	0	41	0	0	0	0	0
FONHAPO	11	0	0	0	11	0	0	0	0
FOVISSSTE	2	0	0	0	2	0	0	0	0
INFONAVIT	10	1	0	0	9	0	0	0	0
SHF	50	0	0	42	8	0	0	0	0
Chignahuapan	61	17	0	0	38	2	0	4	0
Banca	10	8	0	0	0	2	0	0	0
CONAVI	1	1	0	0	0	0	0	0	0
FONHAPO	35	0	0	0	35	0	0	0	0
FOVISSSTE	5	5	0	0	0	0	0	0	0
INFONAVIT	6	2	0	0	0	0	0	4	0
ISSFAM	1	1	0	0	0	0	0	0	0
SHF	3	0	0	0	3	0	0	0	0

(Continúa)

<28/48>

**Créditos para vivienda por municipio y organismo según programa  
2014 y 2015**

Cuadro 4.14

Municipio Organismo	Total	Vivienda completa	Vivienda en arren- damiento	Vivienda inicial	Mejora- miento físico de vivienda	Mejora- miento financiero de vivienda	Infraes- tructura	Cofinan- ciamiento	No espe- cificado
Chignautla	59	3	0	0	56	0	0	0	0
Banca	1	1	0	0	0	0	0	0	0
FONHAPO	23	0	0	0	23	0	0	0	0
FOVISSSTE	2	0	0	0	2	0	0	0	0
INFONAVIT	26	2	0	0	24	0	0	0	0
SHF	7	0	0	0	7	0	0	0	0
Chila	1	0	0	0	1	0	0	0	0
FOVISSSTE	1	0	0	0	1	0	0	0	0
Chilchotla	1	1	0	0	0	0	0	0	0
Banca	1	1	0	0	0	0	0	0	0
Chinantla	1	0	0	0	1	0	0	0	0
FOVISSSTE	1	0	0	0	1	0	0	0	0
Coatepec	17	0	0	0	15	2	0	0	0
ISSFAM	2	0	0	0	0	2	0	0	0
SHF	15	0	0	0	15	0	0	0	0
Coatzingo	6	0	0	0	6	0	0	0	0
FONHAPO	6	0	0	0	6	0	0	0	0
Cohuecan	1	0	0	0	1	0	0	0	0
SHF	1	0	0	0	1	0	0	0	0
Coronango	871	591	0	2	143	7	0	128	0
Banca	91	84	0	0	0	7	0	0	0
CONAVI	88	87	0	1	0	0	0	0	0
FONHAPO	47	0	0	0	47	0	0	0	0
FOVISSSTE	62	56	0	0	0	0	0	6	0
INFONAVIT	518	364	0	1	31	0	0	122	0
SHF	65	0	0	0	65	0	0	0	0
Coxcatlán	36	1	0	0	35	0	0	0	0
FONHAPO	10	0	0	0	10	0	0	0	0
FOVISSSTE	5	0	0	0	5	0	0	0	0
INFONAVIT	17	1	0	0	16	0	0	0	0
SHF	4	0	0	0	4	0	0	0	0
Coyotepec	10	0	0	0	10	0	0	0	0
FONHAPO	5	0	0	0	5	0	0	0	0
FOVISSSTE	1	0	0	0	1	0	0	0	0
INFONAVIT	4	0	0	0	4	0	0	0	0

(Continúa)

<29/48>

**Créditos para vivienda por municipio y organismo según programa  
2014 y 2015**

Cuadro 4.14

Municipio Organismo	Total	Vivienda completa	Vivienda en arren- damiento	Vivienda inicial	Mejora- miento físico de vivienda	Mejora- miento financiero de vivienda	Infraes- tructura	Cofinan- ciamiento	No espe- cificado
Cuapixtla de Madero	9	1	0	0	8	0	0	0	0
Banca	1	1	0	0	0	0	0	0	0
INFONAVIT	3	0	0	0	3	0	0	0	0
SHF	5	0	0	0	5	0	0	0	0
Cuautempan	16	0	0	1	15	0	0	0	0
CONAVI	10	0	0	1	9	0	0	0	0
FONHAPO	4	0	0	0	4	0	0	0	0
FOVISSSTE	1	0	0	0	1	0	0	0	0
SHF	1	0	0	0	1	0	0	0	0
Cuautinchán	24	0	0	21	3	0	0	0	0
CONAVI	13	0	0	13	0	0	0	0	0
INFONAVIT	2	0	0	0	2	0	0	0	0
SHF	9	0	0	8	1	0	0	0	0
Cuautlancingo	3 335	2 396	0	17	342	51	2	520	7
Banca	588	527	0	3	0	49	2	0	7
BANJÉRCITO	3	3	0	0	0	0	0	0	0
CFE	1	1	0	0	0	0	0	0	0
CONAVI	493	481	0	12	0	0	0	0	0
FOVISSSTE	555	531	0	1	1	0	0	22	0
INFONAVIT	1 608	840	0	1	268	1	0	498	0
ISSFAM	12	11	0	0	0	1	0	0	0
SHF	75	2	0	0	73	0	0	0	0
Cuayuca de Andrade	72	0	0	0	72	0	0	0	0
FONHAPO	72	0	0	0	72	0	0	0	0
Cuetzalan del Progreso	1 351	0	0	302	1 049	0	0	0	0
CONAVI	1 078	0	0	272	806	0	0	0	0
FONHAPO	248	0	0	30	218	0	0	0	0
FOVISSSTE	25	0	0	0	25	0	0	0	0
Cuyoaco	10	1	0	2	7	0	0	0	0
Banca	1	1	0	0	0	0	0	0	0
CONAVI	2	0	0	2	0	0	0	0	0
FONHAPO	4	0	0	0	4	0	0	0	0
INFONAVIT	2	0	0	0	2	0	0	0	0
SHF	1	0	0	0	1	0	0	0	0
Domingo Arenas	3	0	0	0	3	0	0	0	0
SHF	3	0	0	0	3	0	0	0	0

(Continúa)

<30/48>

**Créditos para vivienda por municipio y organismo según programa  
2014 y 2015**

Cuadro 4.14

Municipio Organismo	Total	Vivienda completa	Vivienda en arren- damiento	Vivienda inicial	Mejora- miento físico de vivienda	Mejora- miento financiero de vivienda	Infraes- tructura	Cofinan- ciamiento	No espe- cificado
Eloxochitlán	12	0	0	0	12	0	0	0	0
FONHAPO	12	0	0	0	12	0	0	0	0
Esperanza	7	2	0	0	5	0	0	0	0
FOVISSSTE	3	2	0	0	1	0	0	0	0
INFONAVIT	2	0	0	0	2	0	0	0	0
SHF	2	0	0	0	2	0	0	0	0
Francisco Z. Mena	125	1	0	4	120	0	0 a/	0	0
CFE	1	1	0	0	0	0	0	0	0
CONAVI	62	0	0	1	61	0	0	0	0
FONHAPO	58	0	0	0	58	0	0	0	0
HÁBITAT MÉXICO	4	0	0	3	1	0	0 a/	0	0
General Felipe Ángeles	22	0	0	17	5	0	0	0	0
CONAVI	17	0	0	17	0	0	0	0	0
FONHAPO	3	0	0	0	3	0	0	0	0
INFONAVIT	2	0	0	0	2	0	0	0	0
Guadalupe	8	0	0	0	8	0	0	0	0
SHF	8	0	0	0	8	0	0	0	0
Guadalupe Victoria	8	1	0	0	7	0	0	0	0
FOVISSSTE	5	1	0	0	4	0	0	0	0
INFONAVIT	1	0	0	0	1	0	0	0	0
SHF	2	0	0	0	2	0	0	0	0
Hermenegildo Galeana	33	0	0	0	33	0	0	0	0
CONAVI	32	0	0	0	32	0	0	0	0
SHF	1	0	0	0	1	0	0	0	0
Honey	45	0	0	44	0	1	0	0	0
Banca	1	0	0	0	0	1	0	0	0
CONAVI	44	0	0	44	0	0	0	0	0
Huaquechula	32	1	0	0	31	0	0	0	0
FONHAPO	29	0	0	0	29	0	0	0	0
ISSFAM	1	1	0	0	0	0	0	0	0
SHF	2	0	0	0	2	0	0	0	0
Huatlatlauca	103	0	0	0	103	0	0	0	0
FONHAPO	17	0	0	0	17	0	0	0	0
SHF	86	0	0	0	86	0	0	0	0

(Continúa)

<31/48>

**Créditos para vivienda por municipio y organismo según programa  
2014 y 2015**

Cuadro 4.14

Municipio Organismo	Total	Vivienda completa	Vivienda en arren- damiento	Vivienda inicial	Mejora- miento físico de vivienda	Mejora- miento financiero de vivienda	Infraes- tructura	Cofinan- ciamiento	No espe- cificado
Huauchinango	241	158	0	14	56	4	0 a/	8	1
Banca	30	27	0	0	0	2	0	0	1
CONAVI	25	22	0	3	0	0	0	0	0
FONHAPO	15	0	0	0	15	0	0	0	0
FOVISSSTE	97	71	0	1	19	0	0	6	0
HÁBITAT MÉXICO	7	0	0	7	0	0	0 a/	0	0
INFONAVIT	49	34	0	3	10	0	0	2	0
ISSFAM	5	3	0	0	0	2	0	0	0
SHF	13	1	0	0	12	0	0	0	0
Huehuetla	37	0	0	10	27	0	0	0	0
CONAVI	37	0	0	10	27	0	0	0	0
Huehuetlán el Chico	47	0	0	0	47	0	0	0	0
FONHAPO	47	0	0	0	47	0	0	0	0
Huehuetlán el Grande	5	0	0	5	0	0	0	0	0
CONAVI	5	0	0	5	0	0	0	0	0
Huejotzingo	2 501	2 309	0	22	132	8	0	30	0
Banca	33	26	0	0	0	7	0	0	0
BANJÉRCITO	1	1	0	0	0	0	0	0	0
CFE	2	2	0	0	0	0	0	0	0
CONAVI	977	960	0	16	1	0	0	0	0
FONHAPO	59	0	0	6	53	0	0	0	0
FOVISSSTE	198	193	0	0	4	0	0	1	0
INFONAVIT	1 195	1 112	0	0	54	0	0	29	0
ISSFAM	16	15	0	0	0	1	0	0	0
SHF	20	0	0	0	20	0	0	0	0
Hueyapan	146	0	0	8	138	0	0	0	0
CONAVI	118	0	0	8	110	0	0	0	0
FONHAPO	18	0	0	0	18	0	0	0	0
FOVISSSTE	1	0	0	0	1	0	0	0	0
INFONAVIT	2	0	0	0	2	0	0	0	0
SHF	7	0	0	0	7	0	0	0	0
Hueytamalco	386	1	0	76	309	0	0	0	0
CONAVI	380	0	0	76	304	0	0	0	0
FONHAPO	3	0	0	0	3	0	0	0	0
FOVISSSTE	2	0	0	0	2	0	0	0	0
INFONAVIT	1	1	0	0	0	0	0	0	0
Hueytlalpan	36	0	0	12	24	0	0	0	0
CONAVI	36	0	0	12	24	0	0	0	0

(Continúa)

<32/48>



**Créditos para vivienda por municipio y organismo según programa  
2014 y 2015**

Cuadro 4.14

Municipio Organismo	Total	Vivienda completa	Vivienda en arren- damiento	Vivienda inicial	Mejora- miento físico de vivienda	Mejora- miento financiero de vivienda	Infraes- tructura	Cofinan- ciamiento	No espe- cificado
Huitzilán de Serdán	110	0	0	23	87	0	0	0	0
CONAVI	110	0	0	23	87	0	0	0	0
Huitziltepec	18	0	0	5	13	0	0	0	0
CONAVI	5	0	0	5	0	0	0	0	0
FONHAPO	11	0	0	0	11	0	0	0	0
INFONAVIT	2	0	0	0	2	0	0	0	0
Ixcamilpa de Guerrero	2	0	0	0	2	0	0	0	0
FONHAPO	2	0	0	0	2	0	0	0	0
Ixcaquixtla	15	1	0	0	14	0	0	0	0
Banca	1	1	0	0	0	0	0	0	0
FONHAPO	12	0	0	0	12	0	0	0	0
FOVISSSTE	2	0	0	0	2	0	0	0	0
Ixtacamaxtitlán	127	0	0	0	127	0	0	0	0
FOVISSSTE	1	0	0	0	1	0	0	0	0
SHF	126	0	0	0	126	0	0	0	0
Ixtepec	46	0	0	20	26	0	0	0	0
CONAVI	46	0	0	20	26	0	0	0	0
Izúcar de Matamoros	123	33	0	64	24	0	0	2	0
Banca	10	9	0	1	0	0	0	0	0
CFE	1	0	0	1	0	0	0	0	0
CONAVI	32	1	0	31	0	0	0	0	0
FONHAPO	11	0	0	0	11	0	0	0	0
FOVISSSTE	20	16	0	0	4	0	0	0	0
INFONAVIT	15	7	0	0	6	0	0	2	0
SHF	34	0	0	31	3	0	0	0	0
Jalpan	18	0	0	1	17	0	0	0	0
CFE	1	0	0	1	0	0	0	0	0
FONHAPO	16	0	0	0	16	0	0	0	0
FOVISSSTE	1	0	0	0	1	0	0	0	0
Jolalpan	9	0	0	9	0	0	0	0	0
FONHAPO	9	0	0	9	0	0	0	0	0
Jonotla	100	0	0	14	86	0	0	0	0
CONAVI	90	0	0	14	76	0	0	0	0
FONHAPO	10	0	0	0	10	0	0	0	0

(Continúa)

<33/48>

**Créditos para vivienda por municipio y organismo según programa  
2014 y 2015**

Cuadro 4.14

Municipio Organismo	Total	Vivienda completa	Vivienda en arren- damiento	Vivienda inicial	Mejora- miento físico de vivienda	Mejora- miento financiero de vivienda	Infraes- tructura	Cofinan- ciamiento	No espe- cificado
Jopala	22	0	0	0	22	0	0	0	0
FONHAPO	22	0	0	0	22	0	0	0	0
Juan C. Bonilla	56	26	0	4	15	5	0	6	0
Banca	16	11	0	0	0	5	0	0	0
CFE	1	0	0	1	0	0	0	0	0
CONAVI	5	2	0	2	1	0	0	0	0
INFONAVIT	28	13	0	0	9	0	0	6	0
SHF	6	0	0	1	5	0	0	0	0
Juan Galindo	48	3	0	0	44	1	0	0	0
Banca	3	2	0	0	0	1	0	0	0
FONHAPO	3	0	0	0	3	0	0	0	0
FOVISSSTE	2	1	0	0	1	0	0	0	0
INFONAVIT	1	0	0	0	1	0	0	0	0
SHF	39	0	0	0	39	0	0	0	0
Juan N. Méndez	13	0	0	0	13	0	0	0	0
FONHAPO	1	0	0	0	1	0	0	0	0
INFONAVIT	10	0	0	0	10	0	0	0	0
SHF	2	0	0	0	2	0	0	0	0
Lafragua	18	0	0	16	2	0	0	0	0
CONAVI	8	0	0	8	0	0	0	0	0
HÁBITAT MÉXICO	8	0	0	8	0	0	0	0	0
SHF	2	0	0	0	2	0	0	0	0
Libres	260	4	0	114	141	1	0	0	0
Banca	2	1	0	0	0	1	0	0	0
CONAVI	57	0	0	57	0	0	0	0	0
FONHAPO	135	0	0	0	135	0	0	0	0
FOVISSSTE	4	3	0	0	1	0	0	0	0
INFONAVIT	5	0	0	0	5	0	0	0	0
SHF	57	0	0	57	0	0	0	0	0
Los Reyes de Juárez	59	1	0	49	9	0	0	0	0
Banca	1	1	0	0	0	0	0	0	0
CONAVI	49	0	0	49	0	0	0	0	0
FONHAPO	8	0	0	0	8	0	0	0	0
SHF	1	0	0	0	1	0	0	0	0
Mazapiltepec de Juárez	73	1	0	72	0	0	0	0	0
CONAVI	37	0	0	37	0	0	0	0	0
INFONAVIT	1	1	0	0	0	0	0	0	0
SHF	35	0	0	35	0	0	0	0	0

(Continúa)

<34/48>

**Créditos para vivienda por municipio y organismo según programa  
2014 y 2015**

Cuadro 4.14

Municipio Organismo	Total	Vivienda completa	Vivienda en arren- damiento	Vivienda inicial	Mejora- miento físico de vivienda	Mejora- miento financiero de vivienda	Infraes- tructura	Cofinan- ciamiento	No espe- cificado
Mixtla	31	1	0	1	29	0	0	0	0
Banca	1	1	0	0	0	0	0	0	0
FONHAPO	29	0	0	0	29	0	0	0	0
FOVISSSTE	1	0	0	1	0	0	0	0	0
Molcaxac	31	0	0	0	31	0	0	0	0
FONHAPO	29	0	0	0	29	0	0	0	0
INFONAVIT	2	0	0	0	2	0	0	0	0
Naupan	61	0	0	0	61	0	0	0	0
CONAVI	42	0	0	0	42	0	0	0	0
FONHAPO	19	0	0	0	19	0	0	0	0
Nauzontla	14	0	0	2	12	0	0	0	0
CONAVI	11	0	0	2	9	0	0	0	0
FONHAPO	3	0	0	0	3	0	0	0	0
Nealtican	2	0	0	0	2	0	0	0	0
SHF	2	0	0	0	2	0	0	0	0
Nicolás Bravo	56	1	0	0	55	0	0	0	0
CONAVI	51	0	0	0	51	0	0	0	0
INFONAVIT	4	0	0	0	4	0	0	0	0
ISSFAM	1	1	0	0	0	0	0	0	0
Nopalucan	75	8	0	12	55	0	0	0	0
CONAVI	8	1	0	7	0	0	0	0	0
FOVISSSTE	3	3	0	0	0	0	0	0	0
INFONAVIT	55	4	0	0	51	0	0	0	0
SHF	9	0	0	5	4	0	0	0	0
Ocoatepec	4	0	0	0	4	0	0	0	0
FONHAPO	4	0	0	0	4	0	0	0	0
Ocoyucan	471	241	0	31	18	4	1	175	1
Banca	233	222	0	6	0	3	1	0	1
BANJÉRCITO	4	4	0	0	0	0	0	0	0
CFE	2	1	0	1	0	0	0	0	0
CONAVI	20	0	0	20	0	0	0	0	0
FONHAPO	12	0	0	0	12	0	0	0	0
FOVISSSTE	21	9	0	1	0	0	0	11	0
INFONAVIT	175	3	0	3	5	1	0	163	0
ISSFAM	2	2	0	0	0	0	0	0	0
SHF	2	0	0	0	1	0	0	1	0

(Continúa)

<35/48>

**Créditos para vivienda por municipio y organismo según programa  
2014 y 2015**

Cuadro 4.14

Municipio Organismo	Total	Vivienda completa	Vivienda en arren- damiento	Vivienda inicial	Mejora- miento físico de vivienda	Mejora- miento financiero de vivienda	Infraes- tructura	Cofinan- ciamiento	No espe- cificado
Olintla	3	0	0	3	0	0	0	0	0
CONAVI	3	0	0	3	0	0	0	0	0
Oriental	74	2	0	10	62	0	0	0	0
CFE	1	0	0	1	0	0	0	0	0
CONAVI	9	0	0	9	0	0	0	0	0
FONHAPO	36	0	0	0	36	0	0	0	0
FOVISSSTE	1	1	0	0	0	0	0	0	0
INFONAVIT	25	1	0	0	24	0	0	0	0
SHF	2	0	0	0	2	0	0	0	0
Pahuatlán	444	243	0	15	169	17	0	0	0
Banca	275	243	0	15	0	17	0	0	0
CONAVI	169	0	0	0	169	0	0	0	0
Palmar de Bravo	137	1	0	5	127	4	0	0	0
Banca	4	0	0	0	0	4	0	0	0
CONAVI	49	0	0	5	44	0	0	0	0
FONHAPO	61	0	0	0	61	0	0	0	0
FOVISSSTE	1	0	0	0	1	0	0	0	0
INFONAVIT	19	1	0	0	18	0	0	0	0
SHF	3	0	0	0	3	0	0	0	0
Pantepec	134	2	0	3	129	0	0 a/	0	0
BANJÉRCITO	1	1	0	0	0	0	0	0	0
CONAVI	58	1	0	1	56	0	0	0	0
FONHAPO	71	0	0	0	71	0	0	0	0
FOVISSSTE	1	0	0	0	1	0	0	0	0
HÁBITAT MÉXICO	3	0	0	2	1	0	0 a/	0	0
Petlalcingo	2	1	0	0	1	0	0	0	0
Banca	1	1	0	0	0	0	0	0	0
FOVISSSTE	1	0	0	0	1	0	0	0	0
Puebla	17 674	7 953	0	463	8 012	311	14	891	30
Banca	1 892	1 550	0	31	0	267	14	0	30
BANJÉRCITO	33	32	0	0	0	1	0	0	0
CFE	14	11	0	1	2	0	0	0	0
CONAVI	2 197	1 765	0	71	361	0	0	0	0
FONHAPO	356	0	0	351	5	0	0	0	0
FOVISSSTE	1 115	926	0	0	87	6	0	96	0
INFONAVIT	7 931	3 586	0	8	3 530	12	0	795	0
ISSFAM	103	78	0	0	0	25	0	0	0
SHF	4 033	5	0	1	4 027	0	0	0	0

(Continúa)

<36/48>

**Créditos para vivienda por municipio y organismo según programa  
2014 y 2015**

Cuadro 4.14

Municipio Organismo	Total	Vivienda completa	Vivienda en arren- damiento	Vivienda inicial	Mejora- miento físico de vivienda	Mejora- miento financiero de vivienda	Infraes- tructura	Cofinan- ciamiento	No espe- cificado
Quecholac	118	2	0	46	69	0	0	1	0
CFE	1	1	0	0	0	0	0	0	0
CONAVI	44	0	0	44	0	0	0	0	0
FONHAPO	50	0	0	0	50	0	0	0	0
INFONAVIT	20	1	0	2	16	0	0	1	0
SHF	3	0	0	0	3	0	0	0	0
Quimixtlán	64	0	0	0	64	0	0	0	0
FONHAPO	64	0	0	0	64	0	0	0	0
Rafael Lara Grajales	221	1	0	55	163	2	0	0	0
Banca	2	0	0	0	0	2	0	0	0
CONAVI	28	0	0	28	0	0	0	0	0
FOVISSSTE	2	1	0	0	1	0	0	0	0
INFONAVIT	142	0	0	0	142	0	0	0	0
SHF	47	0	0	27	20	0	0	0	0
San Andrés Cholula	1 053	489	0	128	135	125	8	165	3
Banca	574	424	0	18	0	121	8	0	3
BANJÉRCITO	2	2	0	0	0	0	0	0	0
CONAVI	9	0	0	7	2	0	0	0	0
FONHAPO	100	0	0	100	0	0	0	0	0
FOVISSSTE	40	26	0	1	6	0	0	7	0
INFONAVIT	288	36	0	2	88	4	0	158	0
ISSFAM	1	1	0	0	0	0	0	0	0
SHF	39	0	0	0	39	0	0	0	0
San Antonio Cañada	4	0	0	0	4	0	0	0	0
INFONAVIT	4	0	0	0	4	0	0	0	0
San Diego la Mesa Tochimiltzingo	14	0	0	14	0	0	0	0	0
CONAVI	7	0	0	7	0	0	0	0	0
SHF	7	0	0	7	0	0	0	0	0
San Felipe Teotlalcingo	7	0	0	1	6	0	0	0	0
CONAVI	1	0	0	1	0	0	0	0	0
INFONAVIT	5	0	0	0	5	0	0	0	0
SHF	1	0	0	0	1	0	0	0	0
San Felipe Tepatlán	45	0	0	25	20	0	0	0	0
CONAVI	45	0	0	25	20	0	0	0	0
San Gabriel Chilac	136	0	0	112	24	0	0	0	0
CONAVI	56	0	0	56	0	0	0	0	0
FONHAPO	5	0	0	0	5	0	0	0	0

(Continúa)

<37/48>

**Créditos para vivienda por municipio y organismo según programa  
2014 y 2015**

Cuadro 4.14

Municipio Organismo	Total	Vivienda completa	Vivienda en arren- damiento	Vivienda inicial	Mejora- miento físico de vivienda	Mejora- miento financiero de vivienda	Infraes- tructura	Cofinan- ciamiento	No espe- cificado
FOVISSSTE	1	0	0	0	1	0	0	0	0
INFONAVIT	14	0	0	0	14	0	0	0	0
SHF	60	0	0	56	4	0	0	0	0
San Gregorio Atzompa	11	3	0	0	5	3	0	0	0
Banca	5	2	0	0	0	3	0	0	0
FOVISSSTE	1	1	0	0	0	0	0	0	0
INFONAVIT	5	0	0	0	5	0	0	0	0
San Jerónimo Tecuanipan	6	0	0	1	5	0	0	0	0
CONAVI	5	0	0	1	4	0	0	0	0
INFONAVIT	1	0	0	0	1	0	0	0	0
San Jerónimo Xayacatlán	26	0	0	0	26	0	0	0	0
FONHAPO	23	0	0	0	23	0	0	0	0
FOVISSSTE	2	0	0	0	2	0	0	0	0
SHF	1	0	0	0	1	0	0	0	0
San José Chiapa	80	0	0	59	21	0	0	0	0
CONAVI	30	0	0	30	0	0	0	0	0
INFONAVIT	19	0	0	0	19	0	0	0	0
SHF	31	0	0	29	2	0	0	0	0
San José Miahuatlán	150	0	0	136	14	0	0	0	0
CONAVI	68	0	0	68	0	0	0	0	0
FOVISSSTE	1	0	0	0	1	0	0	0	0
INFONAVIT	13	0	0	0	13	0	0	0	0
SHF	68	0	0	68	0	0	0	0	0
San Juan Atzompa	8	0	0	0	8	0	0	0	0
FONHAPO	7	0	0	0	7	0	0	0	0
INFONAVIT	1	0	0	0	1	0	0	0	0
San Martín Texmelucan	1 287	677	0	326	257	11	0	16	0
Banca	115	105	0	0	0	10	0	0	0
CONAVI	417	261	0	156	0	0	0	0	0
FOVISSSTE	43	26	0	0	14	0	0	3	0
INFONAVIT	617	283	0	122	199	0	0	13	0
ISSFAM	3	2	0	0	0	1	0	0	0
SHF	92	0	0	48	44	0	0	0	0
San Matías Tlalancaleca	20	1	0	15	4	0	0	0	0
CONAVI	8	0	0	8	0	0	0	0	0
FOVISSSTE	1	1	0	0	0	0	0	0	0
INFONAVIT	4	0	0	0	4	0	0	0	0
SHF	7	0	0	7	0	0	0	0	0

(Continúa)

<38/48>



**Créditos para vivienda por municipio y organismo según programa  
2014 y 2015**

Cuadro 4.14

Municipio Organismo	Total	Vivienda completa	Vivienda en arren- damiento	Vivienda inicial	Mejora- miento físico de vivienda	Mejora- miento financiero de vivienda	Infraes- tructura	Cofinan- ciamiento	No espe- cificado
San Miguel Xoxtla	<b>47</b>	6	0	1	38	0	0	2	0
Banca	<b>4</b>	3	0	1	0	0	0	0	0
INFONAVIT	<b>34</b>	3	0	0	29	0	0	2	0
SHF	<b>9</b>	0	0	0	9	0	0	0	0
San Nicolás Buenos Aires	<b>30</b>	1	0	18	11	0	0	0	0
Banca	<b>1</b>	1	0	0	0	0	0	0	0
CONAVI	<b>9</b>	0	0	9	0	0	0	0	0
FONHAPO	<b>10</b>	0	0	0	10	0	0	0	0
INFONAVIT	<b>1</b>	0	0	0	1	0	0	0	0
SHF	<b>9</b>	0	0	9	0	0	0	0	0
San Nicolás de los Ranchos	<b>1</b>	0	0	0	1	0	0	0	0
INFONAVIT	<b>1</b>	0	0	0	1	0	0	0	0
San Pedro Cholula	<b>799</b>	304	0	24	291	53	0	126	1
Banca	<b>251</b>	196	0	4	0	50	0	0	1
CFE	<b>1</b>	1	0	0	0	0	0	0	0
CONAVI	<b>142</b>	2	0	7	133	0	0	0	0
FOVISSSTE	<b>47</b>	35	0	0	5	1	0	6	0
INFONAVIT	<b>314</b>	67	0	11	114	2	0	120	0
ISSFAM	<b>3</b>	3	0	0	0	0	0	0	0
SHF	<b>41</b>	0	0	2	39	0	0	0	0
San Salvador el Seco	<b>268</b>	0	0	170	98	0	0	0	0
CONAVI	<b>88</b>	0	0	88	0	0	0	0	0
INFONAVIT	<b>6</b>	0	0	0	6	0	0	0	0
SHF	<b>174</b>	0	0	82	92	0	0	0	0
San Salvador el Verde	<b>279</b>	221	0	21	34	0	0	3	0
Banca	<b>5</b>	5	0	0	0	0	0	0	0
CONAVI	<b>101</b>	83	0	17	1	0	0	0	0
FOVISSSTE	<b>3</b>	2	0	0	1	0	0	0	0
HÁBITAT MÉXICO	<b>1</b>	0	0	0	1	0	0	0	0
INFONAVIT	<b>161</b>	130	0	0	28	0	0	3	0
ISSFAM	<b>1</b>	1	0	0	0	0	0	0	0
SHF	<b>7</b>	0	0	4	3	0	0	0	0
San Salvador Huixcolotla	<b>12</b>	0	0	11	0	1	0	0	0
Banca	<b>1</b>	0	0	0	0	1	0	0	0
CONAVI	<b>11</b>	0	0	11	0	0	0	0	0

(Continúa)

<39/48>

**Créditos para vivienda por municipio y organismo según programa  
2014 y 2015**

Cuadro 4.14

Municipio Organismo	Total	Vivienda completa	Vivienda en arren- damiento	Vivienda inicial	Mejora- miento físico de vivienda	Mejora- miento financiero de vivienda	Infraes- tructura	Cofinan- ciamiento	No espe- cificado
San Sebastián Tlacotepec	22	0	0	22	0	0	0	0	0
CONAVI	12	0	0	12	0	0	0	0	0
FONHAPO	10	0	0	10	0	0	0	0	0
Santa Catarina Tlaltempan	3	1	0	0	1	1	0	0	0
INFONAVIT	1	0	0	0	1	0	0	0	0
ISSFAM	2	1	0	0	0	1	0	0	0
Santa Inés Ahuatempan	3	0	0	0	3	0	0	0	0
FONHAPO	3	0	0	0	3	0	0	0	0
Santa Isabel Cholula	7	1	0	2	4	0	0	0	0
CFE	1	1	0	0	0	0	0	0	0
CONAVI	3	0	0	2	1	0	0	0	0
INFONAVIT	1	0	0	0	1	0	0	0	0
SHF	2	0	0	0	2	0	0	0	0
Santiago Miahuatlán	175	1	0	66	108	0	0	0	0
Banca	1	1	0	0	0	0	0	0	0
CONAVI	33	0	0	33	0	0	0	0	0
FONHAPO	1	0	0	0	1	0	0	0	0
FOVISSSTE	1	0	0	0	1	0	0	0	0
INFONAVIT	82	0	0	0	82	0	0	0	0
SHF	57	0	0	33	24	0	0	0	0
Santo Tomás Hueyotlipán	58	9	0	8	41	0	0	0	0
Banca	10	9	0	1	0	0	0	0	0
CONAVI	7	0	0	7	0	0	0	0	0
FONHAPO	38	0	0	0	38	0	0	0	0
FOVISSSTE	1	0	0	0	1	0	0	0	0
INFONAVIT	2	0	0	0	2	0	0	0	0
Soltepec	11	0	0	7	4	0	0	0	0
CONAVI	6	0	0	6	0	0	0	0	0
INFONAVIT	4	0	0	0	4	0	0	0	0
SHF	1	0	0	1	0	0	0	0	0
Tecali de Herrera	109	1	0	94	14	0	0	0	0
Banca	1	1	0	0	0	0	0	0	0
CONAVI	60	0	0	58	2	0	0	0	0
FONHAPO	9	0	0	0	9	0	0	0	0
INFONAVIT	3	0	0	0	3	0	0	0	0
SHF	36	0	0	36	0	0	0	0	0

(Continúa)

<40/48>

**Créditos para vivienda por municipio y organismo según programa  
2014 y 2015**

Cuadro 4.14

Municipio Organismo	Total	Vivienda completa	Vivienda en arren- damiento	Vivienda inicial	Mejora- miento físico de vivienda	Mejora- miento financiero de vivienda	Infraes- tructura	Cofinan- ciamiento	No espe- cificado
Tecamachalco	373	21	0	175	173	2	0	2	0
Banca	9	7	0	0	0	2	0	0	0
CONAVI	96	0	0	96	0	0	0	0	0
FONHAPO	52	0	0	0	52	0	0	0	0
FOVISSSTE	2	0	0	0	2	0	0	0	0
INFONAVIT	117	13	0	0	102	0	0	2	0
ISSFAM	1	1	0	0	0	0	0	0	0
SHF	96	0	0	79	17	0	0	0	0
Tecomatlán	1	0	0	0	1	0	0	0	0
FONHAPO	1	0	0	0	1	0	0	0	0
Tehuacán	2 928	1 249	0	64	1 505	32	0	78	0
Banca	152	127	0	0	0	25	0	0	0
BANJÉRCITO	3	2	0	0	0	1	0	0	0
CFE	3	0	0	0	2	1	0	0	0
CONAVI	650	398	0	30	222	0	0	0	0
FOVISSSTE	198	113	0	2	65	2	0	16	0
INFONAVIT	1 613	598	0	2	949	2	0	62	0
ISSFAM	11	10	0	0 a/	0	1	0	0	0
SHF	298	1	0	30	267	0	0	0	0
Tehuiztingo	56	1	0	0	55	0	0	0	0
Banca	1	1	0	0	0	0	0	0	0
FONHAPO	54	0	0	0	54	0	0	0	0
FOVISSSTE	1	0	0	0	1	0	0	0	0
Tenampulco	120	0	0	18	102	0	0	0	0
CONAVI	116	0	0	18	98	0	0	0	0
FOVISSSTE	4	0	0	0	4	0	0	0	0
Tepanco de López	376	0	0	239	136	1	0	0	0
Banca	1	0	0	0	0	1	0	0	0
CONAVI	119	0	0	118	1	0	0	0	0
FOVISSSTE	2	0	0	0	2	0	0	0	0
INFONAVIT	112	0	0	0	112	0	0	0	0
SHF	142	0	0	121	21	0	0	0	0
Tepango de Rodríguez	6	0	0	2	4	0	0	0	0
CONAVI	6	0	0	2	4	0	0	0	0
Tepatlixco de Hidalgo	3	0	0	0	3	0	0	0	0
FOVISSSTE	1	0	0	0	1	0	0	0	0
INFONAVIT	2	0	0	0	2	0	0	0	0

(Continúa)

<41/48>

**Créditos para vivienda por municipio y organismo según programa  
2014 y 2015**

Cuadro 4.14

Municipio Organismo	Total	Vivienda completa	Vivienda en arren- damiento	Vivienda inicial	Mejora- miento físico de vivienda	Mejora- miento financiero de vivienda	Infraes- tructura	Cofinan- ciamiento	No espe- cificado
Tepeaca	169	14	0	47	103	3	0	2	0
Banca	5	2	0	0	0	3	0	0	0
CONAVI	34	1	0	32	1	0	0	0	0
FONHAPO	79	0	0	0	79	0	0	0	0
FOVISSSTE	6	5	0	1	0	0	0	0	0
INFONAVIT	39	6	0	14	17	0	0	2	0
SHF	6	0	0	0	6	0	0	0	0
Tepeojuma	19	0	0	1	18	0	0	0	0
CFE	1	0	0	1	0	0	0	0	0
FONHAPO	18	0	0	0	18	0	0	0	0
Tepetzintla	60	0	0	38	22	0	0	0	0
CONAVI	60	0	0	38	22	0	0	0	0
Tepexco	22	0	0	21	1	0	0	0	0
FONHAPO	21	0	0	21	0	0	0	0	0
SHF	1	0	0	0	1	0	0	0	0
Tepexi de Rodríguez	102	2	0	23	77	0	0	0	0
Banca	1	1	0	0	0	0	0	0	0
CFE	1	1	0	0	0	0	0	0	0
CONAVI	23	0	0	6	17	0	0	0	0
FONHAPO	67	0	0	11	56	0	0	0	0
FOVISSSTE	2	0	0	0	2	0	0	0	0
INFONAVIT	2	0	0	0	2	0	0	0	0
SHF	6	0	0	6	0	0	0	0	0
Tepeyahualco	198	1	0	7	190	0	0	0	0
CONAVI	5	0	0	5	0	0	0	0	0
FONHAPO	185	0	0	0	185	0	0	0	0
FOVISSSTE	1	1	0	0	0	0	0	0	0
HÁBITAT MÉXICO	2	0	0	2	0	0	0	0	0
INFONAVIT	3	0	0	0	3	0	0	0	0
SHF	2	0	0	0	2	0	0	0	0
Tepeyahualco de Cuauhtémoc	10	0	0	0	10	0	0	0	0
FONHAPO	10	0	0	0	10	0	0	0	0
Tetela de Ocampo	193	4	0	144	45	0	0	0	0
Banca	1	1	0	0	0	0	0	0	0
CFE	1	1	0	0	0	0	0	0	0
CONAVI	83	0	0	83	0	0	0	0	0
FONHAPO	41	0	0	0	41	0	0	0	0
FOVISSSTE	4	0	0	0	4	0	0	0	0

(Continúa)

<42/48>

**Créditos para vivienda por municipio y organismo según programa  
2014 y 2015**

Cuadro 4.14

Municipio Organismo	Total	Vivienda completa	Vivienda en arren- damiento	Vivienda inicial	Mejora- miento físico de vivienda	Mejora- miento financiero de vivienda	Infraes- tructura	Cofinan- ciamiento	No espe- cificado
ISSFAM	2	2	0	0	0	0	0	0	0
SHF	61	0	0	61	0	0	0	0	0
Teteles de Avila Castillo	68	8	0	0	58	1	0	1	0
Banca	7	7	0	0	0	0	0	0	0
CONAVI	13	0	0	0	13	0	0	0	0
FONHAPO	36	0	0	0	36	0	0	0	0
FOVISSSTE	10	1	0	0	8	0	0	1	0
INFONAVIT	1	0	0	0	1	0	0	0	0
ISSFAM	1	0	0	0	0	1	0	0	0
Teziutlán	537	141	0	16	359	1	0	20	0
Banca	35	35	0	0	0	0	0	0	0
CFE	6	0	0	5	1	0	0	0	0
CONAVI	64	16	0	11	37	0	0	0	0
FOVISSSTE	47	28	0	0	15	1	0	3	0
INFONAVIT	312	59	0	0	236	0	0	17	0
ISSFAM	3	3	0	0	0	0	0	0	0
SHF	70	0	0	0	70	0	0	0	0
Tianguismanalco	53	15	0	24	14	0	0	0	0
CONAVI	11	0	0	11	0	0	0	0	0
FONHAPO	14	0	0	0	14	0	0	0	0
HÁBITAT MÉXICO	13	0	0	13	0	0	0	0	0
INFONAVIT	15	15	0	0	0	0	0	0	0
Tilapa	1	0	0	0	1	0	0	0	0
INFONAVIT	1	0	0	0	1	0	0	0	0
Tlachichuca	50	1	0	0	49	0	0	0	0
Banca	1	1	0	0	0	0	0	0	0
FONHAPO	44	0	0	0	44	0	0	0	0
FOVISSSTE	2	0	0	0	2	0	0	0	0
INFONAVIT	3	0	0	0	3	0	0	0	0
Tlacotepec de Benito Juárez	483	5	0	392	86	0	0	0	0
Banca	1	1	0	0	0	0	0	0	0
CFE	1	0	0	0	1	0	0	0	0
CONAVI	224	0	0	219	5	0	0	0	0
FONHAPO	49	0	0	12	37	0	0	0	0
FOVISSSTE	2	1	0	0	1	0	0	0	0
INFONAVIT	36	3	0	0	33	0	0	0	0
SHF	170	0	0	161	9	0	0	0	0

(Continúa)

<43/48>

**Créditos para vivienda por municipio y organismo según programa  
2014 y 2015**

Cuadro 4.14

Municipio Organismo	Total	Vivienda completa	Vivienda en arren- damiento	Vivienda inicial	Mejora- miento físico de vivienda	Mejora- miento financiero de vivienda	Infraes- tructura	Cofinan- ciamiento	No espe- cificado
Tlacuilotepec	199	0	0	0	199	0	0	0	0
CONAVI	24	0	0	0	24	0	0	0	0
SHF	175	0	0	0	175	0	0	0	0
Tlahuapan	74	5	0	8	61	0	0	0	0
Banca	3	3	0	0	0	0	0	0	0
CONAVI	8	0	0	8	0	0	0	0	0
FONHAPO	32	0	0	0	32	0	0	0	0
FOVISSSTE	1	1	0	0	0	0	0	0	0
INFONAVIT	23	0	0	0	23	0	0	0	0
ISSFAM	1	1	0	0	0	0	0	0	0
SHF	6	0	0	0	6	0	0	0	0
Tlaltenango	11	1	0	0	10	0	0	0	0
INFONAVIT	9	1	0	0	8	0	0	0	0
SHF	2	0	0	0	2	0	0	0	0
Tlaola	65	1	0	3	59	2	0	0	0
Banca	3	1	0	0	0	2	0	0	0
CONAVI	3	0	0	3	0	0	0	0	0
FONHAPO	58	0	0	0	58	0	0	0	0
FOVISSSTE	1	0	0	0	1	0	0	0	0
Tlapacoya	1	0	0	1	0	0	0	0	0
CONAVI	1	0	0	1	0	0	0	0	0
Tlaltlauquitepec	176	14	0	38	122	1	0	1	0
Banca	2	1	0	0	0	1	0	0	0
CFE	5	4	0	1	0	0	0	0	0
CONAVI	129	0	0	37	92	0	0	0	0
FONHAPO	13	0	0	0	13	0	0	0	0
FOVISSSTE	13	7	0	0	6	0	0	0	0
INFONAVIT	13	2	0	0	10	0	0	1	0
SHF	1	0	0	0	1	0	0	0	0
Tlaxco	113	0	0	0	113	0	0	0	0
CONAVI	15	0	0	0	15	0	0	0	0
SHF	98	0	0	0	98	0	0	0	0
Tochtepec	38	2	0	12	24	0	0	0	0
Banca	1	1	0	0	0	0	0	0	0

(Continúa)

<44/48>



**Créditos para vivienda por municipio y organismo según programa  
2014 y 2015**

Cuadro 4.14

Municipio Organismo	Total	Vivienda completa	Vivienda en arren- damiento	Vivienda inicial	Mejora- miento físico de vivienda	Mejora- miento financiero de vivienda	Infraes- tructura	Cofinan- ciamiento	No espe- cificado
CONAVI	12	0	0	12	0	0	0	0	0
FONHAPO	7	0	0	0	7	0	0	0	0
INFONAVIT	16	1	0	0	15	0	0	0	0
SHF	2	0	0	0	2	0	0	0	0
Tulcingo	1	0	0	0	1	0	0	0	0
SHF	1	0	0	0	1	0	0	0	0
Tuzamapan de Galeana	224	0	0	40	184	0	0	0	0
CONAVI	213	0	0	40	173	0	0	0	0
FONHAPO	10	0	0	0	10	0	0	0	0
FOVISSSTE	1	0	0	0	1	0	0	0	0
Tzicatlacoyan	4	0	0	4	0	0	0	0	0
CONAVI	4	0	0	4	0	0	0	0	0
Venustiano Carranza	142	5	0	5	131	1	0	0	0
Banca	2	1	0	0	0	1	0	0	0
BANJÉRCITO	1	1	0	0	0	0	0	0	0
CONAVI	100	1	0	1	98	0	0	0	0
FONHAPO	30	0	0	0	30	0	0	0	0
FOVISSSTE	5	2	0	0	3	0	0	0	0
HÁBITAT MÉXICO	4	0	0	4	0	0	0	0	0
Vicente Guerrero	191	0	0	0	191	0	0	0	0
CONAVI	23	0	0	0	23	0	0	0	0
FONHAPO	25	0	0	0	25	0	0	0	0
INFONAVIT	6	0	0	0	6	0	0	0	0
SHF	137	0	0	0	137	0	0	0	0
Xayacatlán de Bravo	56	0	0	0	56	0	0	0	0
FONHAPO	55	0	0	0	55	0	0	0	0
FOVISSSTE	1	0	0	0	1	0	0	0	0
Xicotepec	88	16	0	7	58	3	0 a/	4	0
Banca	10	7	0	0	0	3	0	0	0
CONAVI	38	0	0	2	36	0	0	0	0
FONHAPO	11	0	0	0	11	0	0	0	0
FOVISSSTE	9	2	0	0	4	0	0	3	0
HÁBITAT MÉXICO	7	0	0	5	2	0	0 a/	0	0
INFONAVIT	12	7	0	0	4	0	0	1	0
SHF	1	0	0	0	1	0	0	0	0
Xiutetelco	29	3	0	0	25	0	0	1	0
Banca	3	3	0	0	0	0	0	0	0
FOVISSSTE	1	0	0	0	0	0	0	1	0

(Continúa)

<45/48>

**Créditos para vivienda por municipio y organismo según programa  
2014 y 2015**

Cuadro 4.14

Municipio Organismo	Total	Vivienda completa	Vivienda en arren- damiento	Vivienda inicial	Mejora- miento físico de vivienda	Mejora- miento financiero de vivienda	Infraes- tructura	Cofinan- ciamiento	No espe- cificado
INFONAVIT	20	0	0	0	20	0	0	0	0
SHF	5	0	0	0	5	0	0	0	0
Xochiapulco	5	1	0	3	1	0	0	0	0
CONAVI	4	0	0	3	1	0	0	0	0
FOVISSSTE	1	1	0	0	0	0	0	0	0
Xochitlán de Vicente Suárez	10	0	0	1	9	0	0	0	0
CONAVI	1	0	0	1	0	0	0	0	0
FONHAPO	9	0	0	0	9	0	0	0	0
Xochitlán Todos Santos	45	1	0	17	27	0	0	0	0
CFE	1	1	0	0	0	0	0	0	0
CONAVI	17	0	0	17	0	0	0	0	0
FONHAPO	5	0	0	0	5	0	0	0	0
INFONAVIT	18	0	0	0	18	0	0	0	0
SHF	4	0	0	0	4	0	0	0	0
Yaonáhuac	54	0	0	3	51	0	0	0	0
CONAVI	50	0	0	2	48	0	0	0	0
FOVISSSTE	1	0	0	1	0	0	0	0	0
INFONAVIT	3	0	0	0	3	0	0	0	0
Yehualtepec	30	0	0	0	30	0	0	0	0
FONHAPO	25	0	0	0	25	0	0	0	0
INFONAVIT	4	0	0	0	4	0	0	0	0
SHF	1	0	0	0	1	0	0	0	0
Zacapala	45	0	0	0	45	0	0	0	0
FONHAPO	45	0	0	0	45	0	0	0	0
Zacapoaxtla	94	6	0	32	56	0	0	0	0
Banca	2	2	0	0	0	0	0	0	0
CONAVI	60	0	0	31	29	0	0	0	0
FONHAPO	14	0	0	0	14	0	0	0	0
FOVISSSTE	14	2	0	1	11	0	0	0	0
INFONAVIT	3	1	0	0	2	0	0	0	0
ISSFAM	1	1	0	0	0	0	0	0	0
Zacatlán	146	55	0	37	46	3	0	5	0
Banca	20	18	0	0	0	2	0	0	0
BANJÉRCITO	1	1	0	0	0	0	0	0	0
CFE	1	1	0	0	0	0	0	0	0
CONAVI	38	2	0	35	1	0	0	0	0
FONHAPO	11	0	0	0	11	0	0	0	0
FOVISSSTE	42	27	0	1	12	0	0	2	0

(Continúa)

<46/48>

**Créditos para vivienda por municipio y organismo según programa  
2014 y 2015**

Cuadro 4.14

Municipio Organismo	Total	Vivienda completa	Vivienda en arren- damiento	Vivienda inicial	Mejora- miento físico de vivienda	Mejora- miento financiero de vivienda	Infraes- tructura	Cofinan- ciamiento	No espe- cificado
INFONAVIT	10	4	0	1	2	0	0	3	0
ISSFAM	3	2	0	0	0	1	0	0	0
SHF	20	0	0	0	20	0	0	0	0
Zapotitlán	46	1	0	34	11	0	0	0	0
Banca	1	1	0	0	0	0	0	0	0
CONAVI	23	0	0	17	6	0	0	0	0
FONHAPO	4	0	0	0	4	0	0	0	0
SHF	18	0	0	17	1	0	0	0	0
Zapotitlán de Méndez	55	0	0	10	45	0	0	0	0
CONAVI	54	0	0	10	44	0	0	0	0
FOVISSSTE	1	0	0	0	1	0	0	0	0
Zaragoza	18	4	0	3	11	0	0	0	0
CONAVI	3	0	0	3	0	0	0	0	0
FOVISSSTE	10	4	0	0	6	0	0	0	0
INFONAVIT	5	0	0	0	5	0	0	0	0
Zautla	58	1	0	13	44	0	0	0	0
Banca	1	1	0	0	0	0	0	0	0
CONAVI	13	0	0	13	0	0	0	0	0
FONHAPO	42	0	0	0	42	0	0	0	0
INFONAVIT	1	0	0	0	1	0	0	0	0
SHF	1	0	0	0	1	0	0	0	0
Zihuateutla	108	0	0	100	8	0	0	0	0
FONHAPO	108	0	0	100	8	0	0	0	0
Zinacatepec	68	1	0	38	29	0	0	0	0
Banca	1	1	0	0	0	0	0	0	0
CONAVI	19	0	0	19	0	0	0	0	0
FOVISSSTE	3	0	0	0	3	0	0	0	0
INFONAVIT	23	0	0	0	23	0	0	0	0
SHF	22	0	0	19	3	0	0	0	0
Zongozotla	8	0	0	7	1	0	0	0	0
CONAVI	7	0	0	7	0	0	0	0	0
FOVISSSTE	1	0	0	0	1	0	0	0	0
Zoquiapan	39	0	0	25	14	0	0	0	0
CONAVI	36	0	0	25	11	0	0	0	0
FONHAPO	3	0	0	0	3	0	0	0	0

(Continúa)

<47/48>

# Créditos para vivienda por municipio y organismo según programa 2014 y 2015

Cuadro 4.14

Municipio Organismo	Total	Vivienda completa	Vivienda en arren- damiento	Vivienda inicial	Mejora- miento físico de vivienda	Mejora- miento financiero de vivienda	Infraes- tructura	Cofinan- ciamiento	No espe- cificado
Zoquitlán	533	0	0	82	451	0	0	0	0
CONAVI	82	0	0	82	0	0	0	0	0
INFONAVIT	1	0	0	0	1	0	0	0	0
SHF	450	0	0	0	450	0	0	0	0
No especificado	68	0	36	0	32	0	0	0	0

<48/48>

Nota: El término Créditos para Vivienda conceptualiza en una sola referencia las líneas de crédito que otorgan los organismos financieros habitacionales y que se ejercen en las diferentes modalidades de vivienda. Constituye la unidad genérica de medida y corresponde en otros términos a familias beneficiadas.

El Programa Vivienda Completa considera los créditos ejercidos para viviendas, cuya ejecución se realiza a través de un proceso continuo y único bajo la gestión de agentes públicos y/o privados; generalmente se otorga en conjuntos habitacionales que incluyen el desarrollo de la urbanización y comprende los subprogramas: nueva, usada, en arrendamiento, con disponibilidad de terreno, mezcla de recursos y pago de pasivos. Vivienda Inicial considera los créditos ejercidos para adquisición de viviendas con desarrollo gradual, a partir de una unidad básica de servicios y/o un espacio habitable de usos múltiples; comprende los subprogramas: pie de casa, auto-construcción con disponibilidad de terreno y pago de pasivos. Mejoramiento Físico de Vivienda considera el ejercicio de crédito, para reparación, rehabilitación y ampliación de la vivienda propiedad del beneficiario; comprende el subprograma ampliación y rehabilitación. El Mejoramiento Financiero de Vivienda se refiere a los conceptos que incluyen cambios en la tasa de interés; en el plazo; y apoyos que se dan para reunir el enganche; comprende los subprogramas: pago de pasivos y pago de enganche. En infraestructura considera los créditos financiados para complementar los servicios necesarios que se requieren para iniciar el proceso de edificación de vivienda; comprende los subprogramas: adquisición de suelo, urbanización para uso habitacional, lotes con servicios e insumos de vivienda.

Una vivienda puede estar financiada por más de un organismo debido a la existencia de cofinanciamientos y los subsidios ligados a créditos; por ello, el número de financiamientos no equivale al número de viviendas.

a/ Algunos créditos dirigidos a diversas acciones de mejoramiento de vivienda de carácter colectivo, para compra de terreno o debido a que no se cuenta con información detallada, no fueron considerados para efectos estadísticos pero sí la inversión ejercida. Para mayor información consultar el documento citado en la fuente.

b/ El dato es una cifra de ajuste por subsidios cancelados con posterioridad a su reporte inicial y para los cuales no se tiene precisión de a qué municipio corresponden.

Fuente: CONAVI. Programa Anual de Créditos y Subsidios para Vivienda; Financiamientos para vivienda 2014 y 2015.

## Inversión ejercida en programas de vivienda por municipio y organismo según programa

Cuadro 4.15

2014 y 2015  
(Miles de pesos)

Municipio Organismo	Total	Vivienda completa	Vivienda en arren- damiento	Vivienda inicial	Mejora- miento físico de vivienda	Mejora- miento financiero de vivienda	Infraes- tructura	Cofinan- ciamiento	No espe- cificado
<b>2014 R/</b>									
<b>Estado</b>	<b>8 835 656</b>	<b>6 928 814</b>	<b>0</b>	<b>373 750</b>	<b>436 429</b>	<b>404 013</b>	<b>16 225</b>	<b>616 155</b>	<b>60 270</b>
Banca	3 549 556	3 016 111	0	93 979	0	362 971	16 225	0	60 270
BANJÉRCITO	32 790	31 090	0	0	0	1 700	0	0	0
CFE	44 106	24 225	0	7 881	9 059	2 941	0	0	0
CONAVI	519 045	205 147	0	66 169	247 730	0	0	0	0
FONHAPO	220 746	0	0	146 071	74 675	0	0	0	0

(Continúa)

<1/50>

**Inversión ejercida en programas de vivienda por municipio y organismo  
según programa  
2014 y 2015**  
(Miles de pesos)

Cuadro 4.15

Municipio Organismo	Total	Vivienda completa	Vivienda en arren- damiento	Vivienda inicial	Mejora- miento físico de vivienda	Mejora- miento financiero de vivienda	Infraes- tructura	Cofinan- ciamiento	No espe- cificado
FOVISSSTE	1 202 422	1 115 366	0	6 847	742	4 358	0	75 108	0
HÁBITAT MÉXICO	633	0	0	439	194	0	0	0	0
INFONAVIT	3 106 792	2 488 452	0	49 830	8 702 a/	19 399	0	540 409	0
ISSFAM	63 384	48 423	0	2 063	254	12 645	0	0	0
PEMEX	3 464	0	0	0	3 464	0	0	0	0
SHF	92 720	0 a/	0	472	91 609	0	0	639	0
<b>Acajete</b>	<b>482</b>	<b>0</b>	<b>0</b>	<b>0</b>	<b>482</b>	<b>0</b>	<b>0</b>	<b>0</b>	<b>0</b>
FONHAPO	130	0	0	0	130	0	0	0	0
FOVISSSTE	0 a/	0	0	0	0 a/	0	0	0	0
INFONAVIT	0 a/	0	0	0	0 a/	0	0	0	0
SHF	352	0	0	0	352	0	0	0	0
<b>Acateno</b>	<b>2 147</b>	<b>1 389</b>	<b>0</b>	<b>356</b>	<b>402</b>	<b>0</b>	<b>0</b>	<b>0</b>	<b>0</b>
Banca	1 389	1 389	0	0	0	0	0	0	0
CONAVI	518	0	0	356	162	0	0	0	0
FONHAPO	240	0	0	0	240	0	0	0	0
INFONAVIT	0 a/	0	0	0	0 a/	0	0	0	0
<b>Acatlán</b>	<b>1 480</b>	<b>635</b>	<b>0</b>	<b>0</b>	<b>845</b>	<b>0</b>	<b>0</b>	<b>0</b>	<b>0</b>
FONHAPO	845	0	0	0	845	0	0	0	0
FOVISSSTE	635	635	0	0	0	0	0	0	0
INFONAVIT	0 a/	0	0	0	0 a/	0	0	0	0
<b>Acatzingo</b>	<b>10 234</b>	<b>2 510</b>	<b>0</b>	<b>7 335</b>	<b>388</b>	<b>0</b>	<b>0</b>	<b>0</b>	<b>0</b>
Banca	2 372	2 372	0	0	0	0	0	0	0
CONAVI	4 445	0	0	4 071	374	0	0	0	0
FONHAPO	2 442	0	0	2 442	0	0	0	0	0
FOVISSSTE	552	0	0	552	0	0	0	0	0
INFONAVIT	408	138	0	270	0 a/	0	0	0	0
SHF	14	0	0	0	14	0	0	0	0
<b>Acteopan</b>	<b>1 129</b>	<b>0</b>	<b>0</b>	<b>0</b>	<b>1 129</b>	<b>0</b>	<b>0</b>	<b>0</b>	<b>0</b>
CONAVI	1 069	0	0	0	1 069	0	0	0	0
FONHAPO	60	0	0	0	60	0	0	0	0
<b>Ahuacatlán</b>	<b>686</b>	<b>0</b>	<b>0</b>	<b>0</b>	<b>686</b>	<b>0</b>	<b>0</b>	<b>0</b>	<b>0</b>
CONAVI	419	0	0	0	419	0	0	0	0
SHF	266	0	0	0	266	0	0	0	0
<b>Ahuazotepec</b>	<b>4 348</b>	<b>3 827</b>	<b>0</b>	<b>0</b>	<b>50</b>	<b>0</b>	<b>0</b>	<b>471</b>	<b>0</b>
Banca	3 827	3 827	0	0	0	0	0	0	0
FOVISSSTE	471	0	0	0	0	0	0	471	0
SHF	50	0	0	0	50	0	0	0	0

(Continúa)

<2/50>

**Inversión ejercida en programas de vivienda por municipio y organismo  
según programa  
2014 y 2015**  
(Miles de pesos)

Cuadro 4.15

Municipio Organismo	Total	Vivienda completa	Vivienda en arren- damiento	Vivienda inicial	Mejora- miento físico de vivienda	Mejora- miento financiero de vivienda	Infraes- tructura	Cofinan- ciamiento	No espe- cificado
Ajalpan	3 716	485	0	0	2 957	274	0	0	0
Banca	274	0	0	0	0	274	0	0	0
CONAVI	36	0	0	0	36	0	0	0	0
FONHAPO	2 590	0	0	0	2 590	0	0	0	0
FOVISSSTE	485	485	0	0	0	0	0	0	0
INFONAVIT	0 a/	0	0	0	0 a/	0	0	0	0
SHF	331	0	0	0	331	0	0	0	0
Aljojuca	187	0	0	160	27	0	0	0	0
CONAVI	160	0	0	160	0	0	0	0	0
INFONAVIT	0 a/	0	0	0	0 a/	0	0	0	0
SHF	27	0	0	0	27	0	0	0	0
Altepexi	713	0	0	0	713	0	0	0	0
FONHAPO	230	0	0	0	230	0	0	0	0
INFONAVIT	0 a/	0	0	0	0 a/	0	0	0	0
SHF	483	0	0	0	483	0	0	0	0
Amixtlán	1 601	0	0	0	1 601	0	0	0	0
CONAVI	1 601	0	0	0	1 601	0	0	0	0
Amozoc	256 791	242 410	0	1 208	2 998	2 095	0	8 080	0
Banca	27 783	27 136	0	0	0	647	0	0	0
BANJÉRCITO	1 123	1 123	0	0	0	0	0	0	0
CONAVI	24 680	23 056	0	338	1 286	0	0	0	0
FONHAPO	225	0	0	0	225	0	0	0	0
FOVISSSTE	18 942	18 100	0	453	0 a/	0	0	388	0
INFONAVIT	177 099	168 990	0	417	0 a/	0	0	7 692	0
ISSFAM	5 453	4 005	0	0	0	1 448	0	0	0
SHF	1 487	0 a/	0	0	1 487	0	0	0	0
Aquixtla	5 494	0	0	5 317	177	0	0	0	0
CONAVI	1 796	0	0	1 755	41	0	0	0	0
FONHAPO	3 642	0	0	3 562	80	0	0	0	0
SHF	56	0	0	0	56	0	0	0	0
Atempan	6 250	624	0	59	1 945	3 622	0	0	0
Banca	3 847	225	0	0	0	3 622	0	0	0
CONAVI	1 153	68	0	59	1 026	0	0	0	0
FONHAPO	910	0	0	0	910	0	0	0	0
FOVISSSTE	0 a/	0	0	0	0 a/	0	0	0	0
INFONAVIT	0 a/	0	0	0	0 a/	0	0	0	0
ISSFAM	332	332	0	0	0	0	0	0	0
SHF	9	0	0	0	9	0	0	0	0

(Continúa)

<3/50>



**Inversión ejercida en programas de vivienda por municipio y organismo  
según programa  
2014 y 2015**  
(Miles de pesos)

Cuadro 4.15

Municipio Organismo	Total	Vivienda completa	Vivienda en arren- damiento	Vivienda inicial	Mejora- miento físico de vivienda	Mejora- miento financiero de vivienda	Infraes- tructura	Cofinan- ciamiento	No espe- cificado
Atexcal	188	0	0	0	188	0	0	0	0
FONHAPO	100	0	0	0	100	0	0	0	0
INFONAVIT	0 a/	0	0	0	0 a/	0	0	0	0
SHF	88	0	0	0	88	0	0	0	0
Atlequizayan	2 409	0	0	2 337	72	0	0	0	0
CONAVI	72	0	0	0	72	0	0	0	0
FONHAPO	2 337	0	0	2 337	0	0	0	0	0
Atlixco	147 841	96 407	0	7 198	19 486	16 447	0	8 304	0
Banca	61 709	41 062	0	4 200	0	16 447	0	0	0
CFE	4 737	1 536	0	2 438	764	0	0	0	0
CONAVI	17 791	0	0	0	17 791	0	0	0	0
FONHAPO	60	0	0	0	60	0	0	0	0
FOVISSSTE	25 162	23 456	0	0	0 a/	0	0	1 706	0
INFONAVIT	36 188	29 029	0	560	0 a/	0	0	6 599	0
ISSFAM	1 323	1 323	0	0	0	0	0	0	0
SHF	872	0 a/	0	0	872	0	0	0	0
Atoyatempan	511	0	0	226	285	0	0	0	0
CONAVI	185	0	0	0	185	0	0	0	0
FONHAPO	100	0	0	0	100	0	0	0	0
INFONAVIT	226	0	0	226	0 a/	0	0	0	0
Atzitzihuacán	850	0	0	0	850	0	0	0	0
CONAVI	10	0	0	0	10	0	0	0	0
FONHAPO	840	0	0	0	840	0	0	0	0
Atzitzintla	40	0	0	0	40	0	0	0	0
FONHAPO	40	0	0	0	40	0	0	0	0
Ayotoxco de Guerrero	2 332	902	0	237	648	0	0	545	0
Banca	408	408	0	0	0	0	0	0	0
CONAVI	705	0	0	237	468	0	0	0	0
FONHAPO	180	0	0	0	180	0	0	0	0
FOVISSSTE	494	494	0	0	0	0	0	0	0
INFONAVIT	545	0	0	0	0	0	0	545	0
Calpan	11 074	9 615	0	738	0	721	0	0	0
Banca	9 971	9 249	0	0	0	721	0	0	0
BANJÉRCITO	366	366	0	0	0	0	0	0	0
CFE	738	0	0	738	0	0	0	0	0

(Continúa)

<4/50>

**Inversión ejercida en programas de vivienda por municipio y organismo  
según programa  
2014 y 2015**  
(Miles de pesos)

Cuadro 4.15

Municipio Organismo	Total	Vivienda completa	Vivienda en arren- damiento	Vivienda inicial	Mejora- miento físico de vivienda	Mejora- miento financiero de vivienda	Infraes- tructura	Cofinan- ciamiento	No espe- cificado
Caltepec	290	0	0	0	290	0	0	0	0
FONHAPO	290	0	0	0	290	0	0	0	0
Camocuautla	11 340	0	0	10 500	840	0	0	0	0
FONHAPO	11 340	0	0	10 500	840	0	0	0	0
Cañada Morelos	394	0	0	0	394	0	0	0	0
FONHAPO	290	0	0	0	290	0	0	0	0
INFONAVIT	0 a/	0	0	0	0 a/	0	0	0	0
SHF	104	0	0	0	104	0	0	0	0
Caxhuacan	18	0	0	0	18	0	0	0	0
CONAVI	18	0	0	0	18	0	0	0	0
Chalchicomula de Sesma	10 036	4 480	0	76	4 347	983	0	150	0
Banca	2 996	2 013	0	0	0	983	0	0	0
CFE	738	738	0	0	0	0	0	0	0
CONAVI	4 293	0	0	0	4 293	0	0	0	0
FONHAPO	76	0	0	76	0	0	0	0	0
FOVISSSTE	1 098	948	0	0	0	0	0	150	0
INFONAVIT	781	781	0	0	0 a/	0	0	0	0
SHF	53	0 a/	0	0	53	0	0	0	0
Chapulco	307	0	0	0	307	0	0	0	0
FONHAPO	120	0	0	0	120	0	0	0	0
INFONAVIT	0 a/	0	0	0	0 a/	0	0	0	0
SHF	187	0	0	0	187	0	0	0	0
Chiautla	1 235	415	0	0	540	279	0	0	0
Banca	279	0	0	0	0	279	0	0	0
FONHAPO	540	0	0	0	540	0	0	0	0
INFONAVIT	415	415	0	0	0	0	0	0	0
Chiautzingo	832	0	0	0	153	679	0	0	0
Banca	679	0	0	0	0	679	0	0	0
FOVISSSTE	0 a/	0	0	0	0 a/	0	0	0	0
INFONAVIT	0 a/	0	0	0	0 a/	0	0	0	0
SHF	153	0	0	0	153	0	0	0	0
Chichiquila	800	0	0	0	800	0	0	0	0
FONHAPO	790	0	0	0	790	0	0	0	0
SHF	10	0	0	0	10	0	0	0	0

(Continúa)

<5/50>

**Inversión ejercida en programas de vivienda por municipio y organismo  
según programa  
2014 y 2015**  
(Miles de pesos)

Cuadro 4.15

Municipio Organismo	Total	Vivienda completa	Vivienda en arren- damiento	Vivienda inicial	Mejora- miento físico de vivienda	Mejora- miento financiero de vivienda	Infraes- tructura	Cofinan- ciamiento	No espe- cificado
Chiconcuautla	770	0	0	0	770	0	0	0	0
FONHAPO	770	0	0	0	770	0	0	0	0
Chietla	1 142	1 122	0	0	20	0	0	0	0
Banca	300	300	0	0	0	0	0	0	0
CFE	822	822	0	0	0	0	0	0	0
FONHAPO	20	0	0	0	20	0	0	0	0
INFONAVIT	0 a/	0	0	0	0 a/	0	0	0	0
SHF	0 a/	0 a/	0	0	0	0	0	0	0
Chignahuapan	32 685	16 254	0	14 204	1 222	0	0	961	43
Banca	5 579	5 536	0	0	0	0	0	0	43
CFE	764	764	0	0	0	0	0	0	0
CONAVI	204	68	0	0	137	0	0	0	0
FONHAPO	11 956	0	0	11 066	890	0	0	0	0
FOVISSSTE	8 243	7 757	0	486	0	0	0	0	0
INFONAVIT	5 207	1 594	0	2 652	0	0	0	961	0
ISSFAM	536	536	0	0	0	0	0	0	0
SHF	195	0 a/	0	0	195	0	0	0	0
Chignautla	7 354	5 679	0	0	410	0	0	1 265	0
Banca	1 107	1 107	0	0	0	0	0	0	0
CFE	738	738	0	0	0	0	0	0	0
FONHAPO	340	0	0	0	340	0	0	0	0
FOVISSSTE	2 915	2 915	0	0	0	0	0	0	0
INFONAVIT	1 524	259	0	0	0 a/	0	0	1 265	0
ISSFAM	660	660	0	0	0	0	0	0	0
SHF	70	0 a/	0	0	70	0	0	0	0
Chila	200	0	0	0	200	0	0	0	0
FONHAPO	200	0	0	0	200	0	0	0	0
Chila de la Sal	60	0	0	0	60	0	0	0	0
FONHAPO	60	0	0	0	60	0	0	0	0
INFONAVIT	0 a/	0	0	0	0 a/	0	0	0	0
Chinantla	421	421	0	0	0	0	0	0	0
Banca	421	421	0	0	0	0	0	0	0
Coatepec	725	725	0	0	0	0	0	0	0
BANJÉRCITO	725	725	0	0	0	0	0	0	0

(Continúa)

<6/50>

**Inversión ejercida en programas de vivienda por municipio y organismo  
según programa  
2014 y 2015**  
(Miles de pesos)

Cuadro 4.15

Municipio Organismo	Total	Vivienda completa	Vivienda en arren- damiento	Vivienda inicial	Mejora- miento físico de vivienda	Mejora- miento financiero de vivienda	Infraes- tructura	Cofinan- ciamiento	No espe- cificado
Coatzingo	1 164	0	0	0	440	724	0	0	0
Banca	724	0	0	0	0	724	0	0	0
FONHAPO	440	0	0	0	440	0	0	0	0
Cohuecan	1 155	0	0	47	1 108	0	0	0	0
CONAVI	67	0	0	47	20	0	0	0	0
FONHAPO	1 060	0	0	0	1 060	0	0	0	0
SHF	28	0	0	0	28	0	0	0	0
Coronango	333 826	282 767	0	0	334	676	0	50 050	0
Banca	52 536	51 860	0	0	0	676	0	0	0
CONAVI	15 211	15 131	0	0	80	0	0	0	0
FOVISSSTE	54 227	49 379	0	0	0 a/	0	0	4 848	0
INFONAVIT	210 149	164 948	0	0	0 a/	0	0	45 201	0
ISSFAM	1 449	1 449	0	0	0	0	0	0	0
SHF	254	0 a/	0	0	254	0	0	0	0
Coxcatlán	13 060	0	0	1 139	11 715	207	0	0	0
Banca	207	0	0	0	0	207	0	0	0
FONHAPO	10 630	0	0	0	10 630	0	0	0	0
INFONAVIT	1 139	0	0	1 139	0 a/	0	0	0	0
SHF	1 085	0	0	0	1 085	0	0	0	0
Coyomeapan	5 524	0	0	0	5 524	0	0	0	0
CONAVI	5 204	0	0	0	5 204	0	0	0	0
FONHAPO	320	0	0	0	320	0	0	0	0
Coyotepec	606	476	0	0	130	0	0	0	0
FONHAPO	130	0	0	0	130	0	0	0	0
FOVISSSTE	476	476	0	0	0	0	0	0	0
Cuapixtla de Madero	188	0	0	100	88	0	0	0	0
CONAVI	188	0	0	100	88	0	0	0	0
Cuautempan	6 966	0	0	6 777	189	0	0	0	0
CONAVI	115	0	0	0	115	0	0	0	0

(Continúa)

<7/50>

**Inversión ejercida en programas de vivienda por municipio y organismo  
según programa  
2014 y 2015**  
(Miles de pesos)

Cuadro 4.15

Municipio Organismo	Total	Vivienda completa	Vivienda en arren- damiento	Vivienda inicial	Mejora- miento físico de vivienda	Mejora- miento financiero de vivienda	Infraes- tructura	Cofinan- ciamiento	No espe- cificado
FONHAPO	6 420	0	0	6 360	60	0	0	0	0
ISSFAM	417	0	0	417	0	0	0	0	0
SHF	14	0	0	0	14	0	0	0	0
Cuatutinchán	1 864	0	0	1 832	32	0	0	0	0
CONAVI	32	0	0	0	32	0	0	0	0
FONHAPO	1 832	0	0	1 832	0	0	0	0	0
Cuatutlancingo	781 766	644 228	0	2 446	3 260	20 132	2 020	108 017	1 663
Banca	287 956	267 310	0	0	0	16 962	2 020	0	1 663
BANJÉRCITO	1 391	1 391	0	0	0	0	0	0	0
CFE	2 644	1 618	0	0	0	1 025	0	0	0
CONAVI	2 685	1 746	0	794	145	0	0	0	0
FOVISSSTE	192 876	183 273	0	846	0 a/	276	0	8 481	0
INFONAVIT	285 703	183 605	0	616	456	1 489	0	99 536	0
ISSFAM	5 853	5 284	0	190	0	379	0	0	0
SHF	2 659	0 a/	0	0	2 659	0	0	0	0
Cuayuca de Andrade	630	0	0	0	630	0	0	0	0
FONHAPO	630	0	0	0	630	0	0	0	0
Cuetzalan del Progreso	25 321	830	0	14 677	9 814	0	0	0	0
CONAVI	23 731	0	0	14 677	9 054	0	0	0	0
FONHAPO	760	0	0	0	760	0	0	0	0
FOVISSSTE	830	830	0	0	0	0	0	0	0
SHF	0 a/	0 a/	0	0	0	0	0	0	0
Cuyoaco	1 347	351	0	284	712	0	0	0	0
CONAVI	392	0	0	284	108	0	0	0	0
FONHAPO	455	0	0	0	455	0	0	0	0
INFONAVIT	351	351	0	0	0	0	0	0	0
SHF	149	0	0	0	149	0	0	0	0
Eloxochitlán	10 750	0	0	10 500	250	0	0	0	0
FONHAPO	10 750	0	0	10 500	250	0	0	0	0
Epatlán	0 a/	0	0	0	0 a/	0	0	0	0
INFONAVIT	0 a/	0	0	0	0 a/	0	0	0	0
Esperanza	448	0	0	382	66	0	0	0	0
FONHAPO	382	0	0	382	0	0	0	0	0
INFONAVIT	0 a/	0	0	0	0 a/	0	0	0	0
SHF	66	0	0	0	66	0	0	0	0

(Continúa)

<8/50>

**Inversión ejercida en programas de vivienda por municipio y organismo  
según programa  
2014 y 2015**  
(Miles de pesos)

Cuadro 4.15

Municipio Organismo	Total	Vivienda completa	Vivienda en arren- damiento	Vivienda inicial	Mejora- miento físico de vivienda	Mejora- miento financiero de vivienda	Infraes- tructura	Cofinan- ciamiento	No espe- cificado
Francisco Z. Mena	897	0	0	638	259	0	0	0	0
CONAVI	148	0	0	119	29	0	0	0	0
FONHAPO	230	0	0	0	230	0	0	0	0
FOVISSSTE	520	0	0	520	0	0	0	0	0
General Felipe Ángeles	1 555	802	0	691	62	0	0	0	0
Banca	802	802	0	0	0	0	0	0	0
CONAVI	707	0	0	691	16	0	0	0	0
INFONAVIT	0 a/	0	0	0	0 a/	0	0	0	0
SHF	46	0	0	0	46	0	0	0	0
Guadalupe	240	0	0	0	240	0	0	0	0
FONHAPO	240	0	0	0	240	0	0	0	0
Guadalupe Victoria	706	0	0	498	208	0	0	0	0
CONAVI	74	0	0	59	14	0	0	0	0
HÁBITAT MÉXICO	633	0	0	439	194	0	0	0	0
Hermenegildo Galeana	436	0	0	0	436	0	0	0	0
CONAVI	386	0	0	0	386	0	0	0	0
FONHAPO	50	0	0	0	50	0	0	0	0
Honey	124	0	0	0	124	0	0	0	0
CONAVI	94	0	0	0	94	0	0	0	0
FONHAPO	30	0	0	0	30	0	0	0	0
Huaquechula	467	0	0	0	467	0	0	0	0
CONAVI	184	0	0	0	184	0	0	0	0
FONHAPO	40	0	0	0	40	0	0	0	0
INFONAVIT	0 a/	0	0	0	0 a/	0	0	0	0
SHF	242	0	0	0	242	0	0	0	0
Huatlatlauca	1 810	0	0	0	1 810	0	0	0	0
CONAVI	1 590	0	0	0	1 590	0	0	0	0
FONHAPO	220	0	0	0	220	0	0	0	0
Huauchinango	68 329	44 761	0	2 448	15 348	1 096	0	3 805	870
Banca	17 819	16 224	0	0	0	724	0	0	870
CONAVI	14 019	63	0	237	13 719	0	0	0	0
FONHAPO	1 510	0	0	0	1 510	0	0	0	0
FOVISSSTE	24 510	22 316	0	947	0 a/	0	0	1 248	0
INFONAVIT	9 256	5 798	0	901	0	0	0	2 557	0

(Continúa)

<9/50>



**Inversión ejercida en programas de vivienda por municipio y organismo  
según programa  
2014 y 2015**  
(Miles de pesos)

Cuadro 4.15

Municipio Organismo	Total	Vivienda completa	Vivienda en arren- damiento	Vivienda inicial	Mejora- miento físico de vivienda	Mejora- miento financiero de vivienda	Infraes- tructura	Cofinan- ciamiento	No espe- cificado
ISSFAM	1 094	359	0	363	0	372	0	0	0
SHF	120	0 a/	0	0	120	0	0	0	0
Huehuetla	1 846	0	0	1 426	420	0	0	0	0
CONAVI	1 786	0	0	1 426	360	0	0	0	0
FONHAPO	60	0	0	0	60	0	0	0	0
Huehuetlán el Chico	2 648	2 121	0	0	10	517	0	0	0
Banca	2 638	2 121	0	0	0	517	0	0	0
FONHAPO	10	0	0	0	10	0	0	0	0
Huehuetlán el Grande	390	0	0	0	390	0	0	0	0
FONHAPO	390	0	0	0	390	0	0	0	0
Huejotzingo	356 026	348 701	0	428	2 255	1 203	0	3 439	0
Banca	9 585	8 801	0	0	0	784	0	0	0
CFE	2 438	1 675	0	0	764	0	0	0	0
CONAVI	39 245	39 185	0	0	60	0	0	0	0
FONHAPO	990	0	0	0	990	0	0	0	0
FOVISSSTE	36 175	35 382	0	0	0 a/	0	0	793	0
INFONAVIT	265 809	262 735	0	428	0 a/	0	0	2 646	0
ISSFAM	1 344	925	0	0	0	419	0	0	0
SHF	441	0 a/	0	0	441	0	0	0	0
Hueyapan	1 871	0	0	409	1 462	0	0	0	0
CONAVI	1 441	0	0	409	1 032	0	0	0	0
FONHAPO	430	0	0	0	430	0	0	0	0
INFONAVIT	0 a/	0	0	0	0 a/	0	0	0	0
Hueytamalco	11 640	303	0	4 971	6 366	0	0	0	0
CONAVI	10 857	0	0	4 971	5 886	0	0	0	0
FONHAPO	480	0	0	0	480	0	0	0	0
FOVISSSTE	0 a/	0	0	0	0 a/	0	0	0	0
INFONAVIT	303	303	0	0	0	0	0	0	0
Hueytlalpan	608	0	0	338	270	0	0	0	0
CONAVI	428	0	0	338	90	0	0	0	0
FONHAPO	180	0	0	0	180	0	0	0	0
Huitzilán de Serdán	2 571	0	0	675	1 896	0	0	0	0
CONAVI	1 881	0	0	675	1 206	0	0	0	0
FONHAPO	690	0	0	0	690	0	0	0	0

(Continúa)

<10/50>

**Inversión ejercida en programas de vivienda por municipio y organismo  
según programa  
2014 y 2015**  
(Miles de pesos)

Cuadro 4.15

Municipio Organismo	Total	Vivienda completa	Vivienda en arren- damiento	Vivienda inicial	Mejora- miento físico de vivienda	Mejora- miento financiero de vivienda	Infraes- tructura	Cofinan- ciamiento	No espe- cificado
Huitziltepec	69	0	0	53	16	0	0	0	0
CONAVI	69	0	0	53	16	0	0	0	0
Ixcamilpa de Guerrero	180	0	0	0	180	0	0	0	0
FONHAPO	180	0	0	0	180	0	0	0	0
Ixcaquixtla	2 690	1 720	0	0	970	0	0	0	0
Banca	1 246	1 246	0	0	0	0	0	0	0
FONHAPO	970	0	0	0	970	0	0	0	0
INFONAVIT	475	475	0	0	0	0	0	0	0
Ixtacamaxtitlán	6 276	111	0	3 265	2 900	0	0	0	0
Banca	57	57	0	0	0	0	0	0	0
CONAVI	3 811	0	0	1 596	2 215	0	0	0	0
FONHAPO	2 355	0	0	1 670	685	0	0	0	0
INFONAVIT	53	53	0	0	0	0	0	0	0
Ixtepec	108	0	0	0	108	0	0	0	0
CONAVI	108	0	0	0	108	0	0	0	0
Izúcar de Matamoros	21 025	16 349	0	738	803	2 357	0	777	0
Banca	7 785	6 228	0	0	0	1 557	0	0	0
BANJÉRCITO	800	0	0	0	0	800	0	0	0
CFE	1 475	738	0	738	0	0	0	0	0
FONHAPO	785	0	0	0	785	0	0	0	0
FOVISSSTE	6 781	6 469	0	0	0 a/	0	0	311	0
INFONAVIT	3 380	2 914	0	0	0 a/	0	0	466	0
SHF	18	0 a/	0	0	18	0	0	0	0
Jalpan	770	0	0	0	770	0	0	0	0
FONHAPO	770	0	0	0	770	0	0	0	0
Jolalpan	590	450	0	0	140	0	0	0	0
Banca	450	450	0	0	0	0	0	0	0
FONHAPO	140	0	0	0	140	0	0	0	0
Jonotla	1 755	0	0	759	996	0	0	0	0
CONAVI	1 695	0	0	759	936	0	0	0	0
FONHAPO	60	0	0	0	60	0	0	0	0
Jopala	710	0	0	0	710	0	0	0	0
FONHAPO	710	0	0	0	710	0	0	0	0

(Continúa)

<11/50>

**Inversión ejercida en programas de vivienda por municipio y organismo  
según programa  
2014 y 2015**  
(Miles de pesos)

Cuadro 4.15

Municipio Organismo	Total	Vivienda completa	Vivienda en arren- damiento	Vivienda inicial	Mejora- miento físico de vivienda	Mejora- miento financiero de vivienda	Infraes- tructura	Cofinan- ciamiento	No espe- cificado
Juan C. Bonilla	73 824	70 595	0	0	133	1 313	0	1 784	0
Banca	8 980	8 086	0	0	0	894	0	0	0
BANJÉRCITO	1 841	1 841	0	0	0	0	0	0	0
CFE	902	902	0	0	0	0	0	0	0
CONAVI	9 726	9 726	0	0	0	0	0	0	0
INFONAVIT	51 824	50 040	0	0	0 a/	0	0	1 784	0
ISSFAM	419	0	0	0	0	419	0	0	0
SHF	133	0	0	0	133	0	0	0	0
Juan Galindo	2 135	961	0	470	704	0	0	0	0
Banca	961	961	0	0	0	0	0	0	0
CONAVI	694	0	0	0	694	0	0	0	0
FONHAPO	10	0	0	0	10	0	0	0	0
FOVISSSTE	470	0	0	470	0	0	0	0	0
Juan N. Méndez	291	0	0	0	291	0	0	0	0
FONHAPO	280	0	0	0	280	0	0	0	0
INFONAVIT	0 a/	0	0	0	0 a/	0	0	0	0
SHF	11	0	0	0	11	0	0	0	0
Lafragua	237	0	0	237	0	0	0	0	0
CONAVI	237	0	0	237	0	0	0	0	0
Libres	4 840	2 398	0	119	2 117	207	0	0	0
Banca	207	0	0	0	0	207	0	0	0
CFE	537	0	0	0	537	0	0	0	0
CONAVI	136	0	0	119	17	0	0	0	0
FONHAPO	1 420	0	0	0	1 420	0	0	0	0
FOVISSSTE	2 095	2 095	0	0	0 a/	0	0	0	0
INFONAVIT	303	303	0	0	0 a/	0	0	0	0
SHF	143	0	0	0	143	0	0	0	0
Los Reyes de Juárez	76	0	0	47	29	0	0	0	0
CONAVI	76	0	0	47	29	0	0	0	0
Mazapiltepec de Juárez	483	0	0	458	25	0	0	0	0
FONHAPO	458	0	0	458	0	0	0	0	0
SHF	25	0	0	0	25	0	0	0	0
Mixtla	465	0	0	0	465	0	0	0	0
FONHAPO	465	0	0	0	465	0	0	0	0

(Continúa)

<12/50>

**Inversión ejercida en programas de vivienda por municipio y organismo  
según programa  
2014 y 2015**  
(Miles de pesos)

Cuadro 4.15

Municipio Organismo	Total	Vivienda completa	Vivienda en arren- damiento	Vivienda inicial	Mejora- miento físico de vivienda	Mejora- miento financiero de vivienda	Infraes- tructura	Cofinan- ciamiento	No espe- cificado
Molcaxac	1 744	1 364	0	0	380	0	0	0	0
Banca FONHAPO	1 364 380	1 364 0	0 0	0 0	0 380	0 0	0 0	0 0	0 0
Naupan	233	0	0	0	233	0	0	0	0
CONAVI FONHAPO	203 30	0 0	0 0	0 0	203 30	0 0	0 0	0 0	0 0
Nauzontla	86	0	0	0	86	0	0	0	0
CONAVI FONHAPO	36 50	0 0	0 0	0 0	36 50	0 0	0 0	0 0	0 0
Nicolás Bravo	354	0	0	0	354	0	0	0	0
FONHAPO SHF	340 14	0 0	0 0	0 0	340 14	0 0	0 0	0 0	0 0
Nopalucan	6 354	1 356	0	3 034	1 275	0	0	690	0
Banca CONAVI FONHAPO FOVISSSTE INFONAVIT SHF	375 187 4 002 690 981 119	375 0 0 0 981 0	0 0 0 0 0 0	0 172 2 862 0 0 0	0 16 1 140 0 0 a/ 119	0 0 0 0 0 0	0 0 0 0 0 0	0 0 0 690 0 0	0 0 0 0 0 0
Ocoatepec	1 116	0	0	0	1 116	0	0	0	0
CONAVI FONHAPO SHF	214 250 652	0 0 0	0 0 0	0 0 0	214 250 652	0 0 0	0 0 0	0 0 0	0 0 0
Ocoyucan	191 790	142 292	0	9 306	5 380	4 622	2 400	27 789	0
Banca BANJÉRCITO CONAVI FONHAPO FOVISSSTE INFONAVIT SHF	143 345 4 187 471 3 890 7 188 32 050 659	127 844 4 187 0 0 5 077 5 184 0 a/	0 0 0 0 0 0 0	8 479 0 0 0 0 828 0	0 0 471 3 890 0 360 659	4 622 0 0 0 0 0 0	2 400 0 0 0 0 0 0	0 0 0 0 2 111 25 679 0	0 0 0 0 0 0 0
Olintla	748	0	0	106	642	0	0	0	0
CONAVI FONHAPO	178 570	0 0	0 0	106 0	72 570	0 0	0 0	0 0	0 0

(Continúa)

<13/50>

**Inversión ejercida en programas de vivienda por municipio y organismo  
según programa  
2014 y 2015**  
(Miles de pesos)

Cuadro 4.15

Municipio Organismo	Total	Vivienda completa	Vivienda en arren- damiento	Vivienda inicial	Mejora- miento físico de vivienda	Mejora- miento financiero de vivienda	Infraes- tructura	Cofinan- ciamiento	No espe- cificado
Oriental	1 142	537	0	0	396	209	0	0	0
Banca	209	0	0	0	0	209	0	0	0
INFONAVIT	537	537	0	0	0 a/	0	0	0	0
SHF	396	0	0	0	396	0	0	0	0
Pahuatlán	247 914	224 667	0	11 222	1 580	10 444	0	0	0
Banca	246 333	224 667	0	11 222	0	10 444	0	0	0
CONAVI	1 570	0	0	0	1 570	0	0	0	0
FONHAPO	10	0	0	0	10	0	0	0	0
Palmar de Bravo	995	0	0	627	368	0	0	0	0
CONAVI	622	0	0	550	72	0	0	0	0
FONHAPO	76	0	0	76	0	0	0	0	0
INFONAVIT	0 a/	0	0	0	0 a/	0	0	0	0
SHF	296	0	0	0	296	0	0	0	0
Pantepec	284	0	0	59	225	0	0	0	0
CONAVI	284	0	0	59	225	0	0	0	0
Petlalcingo	330	0	0	0	330	0	0	0	0
FONHAPO	330	0	0	0	330	0	0	0	0
Pixtla	230	0	0	0	230	0	0	0	0
FONHAPO	230	0	0	0	230	0	0	0	0
Puebla	3 942 400	3 256 554	0	81 846	149 809	172 729	8 899	232 723	39 840
Banca	1 499 811	1 279 992	0	23 005	0	148 075	8 899	0	39 840
BANJÉRCITO	20 439	19 539	0	0	0	900	0	0	0
CFE	10 336	7 082	0	0	2 490	764	0	0	0
CONAVI	174 609	81 187	0	2 919	90 504	0	0	0	0
FONHAPO	49 525	0	0	49 000	525	0	0	0	0
FOVISSSTE	606 909	567 811	0	783	318	3 218	0	34 778	0
INFONAVIT	1 499 790	1 281 070	0	6 138	4 754	10 522	0	197 306	0
ISSFAM	29 123	19 872	0	0	0	9 251	0	0	0
SHF	51 857	0 a/	0	0	51 218	0	0	639	0
Quecholac	5 174	1 125	0	3 075	143	0	0	831	0
Banca	658	658	0	0	0	0	0	0	0
CONAVI	1 931	0	0	1 800	131	0	0	0	0
INFONAVIT	2 573	467	0	1 275	0 a/	0	0	831	0
SHF	12	0	0	0	12	0	0	0	0

(Continúa)

<14/50>

**Inversión ejercida en programas de vivienda por municipio y organismo  
según programa  
2014 y 2015**  
(Miles de pesos)

Cuadro 4.15

Municipio Organismo	Total	Vivienda completa	Vivienda en arren- damiento	Vivienda inicial	Mejora- miento físico de vivienda	Mejora- miento financiero de vivienda	Infraes- tructura	Cofinan- ciamiento	No espe- cificado
Quimixtlán	50	0	0	0	50	0	0	0	0
SHF	50	0	0	0	50	0	0	0	0
Rafael Lara Grajales	2 920	1 532	0	166	576	647	0	0	0
Banca	1 533	886	0	0	0	647	0	0	0
BANJÉRCITO	275	275	0	0	0	0	0	0	0
CONAVI	233	68	0	166	0	0	0	0	0
FOVISSSTE	238	0	0	0	238	0	0	0	0
INFONAVIT	303	303	0	0	0 a/	0	0	0	0
SHF	338	0	0	0	338	0	0	0	0
San Andrés Cholula	721 034	495 644	0	46 141	2 625	101 503	2 607	60 313	12 201
Banca	597 503	444 586	0	40 858	0	97 251	2 607	0	12 201
CONAVI	219	63	0	0	156	0	0	0	0
FOVISSSTE	28 355	25 559	0	0	0	0	0	2 796	0
INFONAVIT	90 016	21 998	0	5 283	966	4 252	0	57 516	0
ISSFAM	3 437	3 437	0	0	0	0	0	0	0
SHF	1 503	0 a/	0	0	1 503	0	0	0	0
San Antonio Cañada	10 539	0	0	10 500	39	0	0	0	0
FONHAPO	10 500	0	0	10 500	0	0	0	0	0
INFONAVIT	0 a/	0	0	0	0 a/	0	0	0	0
SHF	39	0	0	0	39	0	0	0	0
San Felipe Teotlalcingo	139	0	0	0	139	0	0	0	0
INFONAVIT	0 a/	0	0	0	0 a/	0	0	0	0
San Felipe Tepatlán	555	0	0	0	555	0	0	0	0
CONAVI	417	0	0	0	417	0	0	0	0
FONHAPO	50	0	0	0	50	0	0	0	0
SHF	89	0	0	0	89	0	0	0	0
San Gabriel Chilac	1 531	352	0	512	513	0	0	154	0
Banca	352	352	0	0	0	0	0	0	0
FONHAPO	410	0	0	0	410	0	0	0	0
FOVISSSTE	666	0	0	512	0	0	0	154	0
INFONAVIT	0 a/	0	0	0	0 a/	0	0	0	0
SHF	103	0	0	0	103	0	0	0	0
San Gregorio Atzompa	4 481	4 431	0	0	49	0	0	0	0
Banca	4 431	4 431	0	0	0	0	0	0	0
INFONAVIT	0 a/	0	0	0	0 a/	0	0	0	0
SHF	49	0	0	0	49	0	0	0	0

(Continúa)

<15/50>



**Inversión ejercida en programas de vivienda por municipio y organismo  
según programa  
2014 y 2015**  
(Miles de pesos)

Cuadro 4.15

Municipio Organismo	Total	Vivienda completa	Vivienda en arren- damiento	Vivienda inicial	Mejora- miento físico de vivienda	Mejora- miento financiero de vivienda	Infraes- tructura	Cofinan- ciamiento	No espe- cificado
San Jerónimo Tecuanipan	51	0	0	0	51	0	0	0	0
CONAVI	10	0	0	0	10	0	0	0	0
INFONAVIT	0 a/	0	0	0	0 a/	0	0	0	0
SHF	41	0	0	0	41	0	0	0	0
San Jerónimo Xayacatlán	144	0	0	0	144	0	0	0	0
CONAVI	14	0	0	0	14	0	0	0	0
FONHAPO	130	0	0	0	130	0	0	0	0
San José Chiapa	388	0	0	319	69	0	0	0	0
CONAVI	319	0	0	319	0	0	0	0	0
INFONAVIT	0 a/	0	0	0	0 a/	0	0	0	0
SHF	69	0	0	0	69	0	0	0	0
San José Miahuatlán	519	0	0	0	519	0	0	0	0
CONAVI	36	0	0	0	36	0	0	0	0
FONHAPO	405	0	0	0	405	0	0	0	0
INFONAVIT	0 a/	0	0	0	0 a/	0	0	0	0
SHF	78	0	0	0	78	0	0	0	0
San Juan Atzompa	100	0	0	0	100	0	0	0	0
FONHAPO	100	0	0	0	100	0	0	0	0
San Martín Texmelucan	212 606	177 124	0	26 895	1 498	1 428	0	5 662	0
Banca	105 475	104 047	0	0	0	1 428	0	0	0
BANJÉRCITO	417	417	0	0	0	0	0	0	0
CFE	822	0	0	822	0	0	0	0	0
CONAVI	8 262	7 408	0	791	64	0	0	0	0
FOVISSSTE	12 401	11 342	0	0	0 a/	0	0	1 058	0
INFONAVIT	83 260	53 374	0	25 282	0 a/	0	0	4 603	0
ISSFAM	536	536	0	0	0	0	0	0	0
SHF	1 434	0 a/	0	0	1 434	0	0	0	0
San Matías Tlalancaleca	1 481	924	0	0	557	0	0	0	0
FONHAPO	495	0	0	0	495	0	0	0	0
FOVISSSTE	924	924	0	0	0	0	0	0	0
INFONAVIT	0 a/	0	0	0	0 a/	0	0	0	0
SHF	62	0	0	0	62	0	0	0	0
San Miguel Xoxtla	5 032	3 660	0	943	428	0	0	0	0
Banca	2 784	2 330	0	455	0	0	0	0	0
CONAVI	59	0	0	59	0	0	0	0	0

(Continúa)

<16/50>

**Inversión ejercida en programas de vivienda por municipio y organismo  
según programa  
2014 y 2015**  
(Miles de pesos)

Cuadro 4.15

Municipio Organismo	Total	Vivienda completa	Vivienda en arren- damiento	Vivienda inicial	Mejora- miento físico de vivienda	Mejora- miento financiero de vivienda	Infraes- tructura	Cofinan- ciamiento	No espe- cificado
FOVISSSTE	430	0	0	430	0 a/	0	0	0	0
INFONAVIT	1 330	1 330	0	0	0 a/	0	0	0	0
SHF	428	0	0	0	428	0	0	0	0
San Nicolás Buenos Aires	37	0	0	0	37	0	0	0	0
FONHAPO	10	0	0	0	10	0	0	0	0
INFONAVIT	0 a/	0	0	0	0 a/	0	0	0	0
SHF	27	0	0	0	27	0	0	0	0
San Nicolás de los Ranchos	150	0	0	0	150	0	0	0	0
FONHAPO	150	0	0	0	150	0	0	0	0
San Pablo Anicano	150	0	0	0	150	0	0	0	0
FONHAPO	150	0	0	0	150	0	0	0	0
San Pedro Cholula	383 507	267 501	0	6 255	2 582	45 319	0	56 197	5 652
Banca	269 462	215 967	0	4 676	0	43 166	0	0	5 652
CFE	2 402	2 402	0	0	0	0	0	0	0
CONAVI	108	0	0	59	49	0	0	0	0
FOVISSSTE	22 189	16 575	0	0	0 a/	863	0	4 751	0
INFONAVIT	87 864	32 557	0	1 519	1 052	1 290	0	51 446	0
SHF	1 482	0 a/	0	0	1 482	0	0	0	0
San Pedro Yeloixtlahuaca	395	245	0	0	150	0	0	0 a/	0
FONHAPO	150	0	0	0	150	0	0	0	0
FOVISSSTE	245	245	0	0	0	0	0	0	0
INFONAVIT	0 a/	0	0	0	0	0	0	0 a/	0
San Salvador el Seco	3 361	627	0	990	1 744	0	0	0	0
CONAVI	2 436	0	0	990	1 446	0	0	0	0
FONHAPO	220	0	0	0	220	0	0	0	0
FOVISSSTE	0 a/	0	0	0	0 a/	0	0	0	0
INFONAVIT	627	627	0	0	0 a/	0	0	0	0
SHF	78	0	0	0	78	0	0	0	0
San Salvador el Verde	34 113	32 633	0	1 122	357	0	0	0	0
Banca	685	685	0	0	0	0	0	0	0
CFE	738	0	0	738	0	0	0	0	0
CONAVI	5 524	5 140	0	385	0	0	0	0	0
FONHAPO	190	0	0	0	190	0	0	0	0
FOVISSSTE	4 914	4 914	0	0	0	0	0	0	0
INFONAVIT	21 895	21 895	0	0	0 a/	0	0	0	0
SHF	167	0	0	0	167	0	0	0	0

(Continúa)

<17/50>

**Inversión ejercida en programas de vivienda por municipio y organismo  
según programa  
2014 y 2015**  
(Miles de pesos)

Cuadro 4.15

Municipio Organismo	Total	Vivienda completa	Vivienda en arren- damiento	Vivienda inicial	Mejora- miento físico de vivienda	Mejora- miento financiero de vivienda	Infraes- tructura	Cofinan- ciamiento	No espe- cificado
San Salvador Huixcolotla	<b>7 820</b>	5 363	0	2 328	129	0	0	0	0
Banca	<b>5 363</b>	5 363	0	0	0	0	0	0	0
CONAVI	<b>2 457</b>	0	0	2 328	129	0	0	0	0
San Sebastián Tlaxiaco	<b>1 270</b>	0	0	0	1 270	0	0	0	0
FONHAPO	<b>1 270</b>	0	0	0	1 270	0	0	0	0
Santa Inés Ahuatempan	<b>1 304</b>	0	0	689	615	0	0	0	0
FONHAPO	<b>1 304</b>	0	0	689	615	0	0	0	0
Santa Isabel Cholula	<b>52</b>	0	0	0	52	0	0	0	0
CONAVI	<b>18</b>	0	0	0	18	0	0	0	0
INFONAVIT	<b>0 a/</b>	0	0	0	0 a/	0	0	0	0
SHF	<b>34</b>	0	0	0	34	0	0	0	0
Santiago Miahuatlán	<b>1 079</b>	0	0	0	1 079	0	0	0	0
CONAVI	<b>18</b>	0	0	0	18	0	0	0	0
INFONAVIT	<b>0 a/</b>	0	0	0	0 a/	0	0	0	0
SHF	<b>1 061</b>	0	0	0	1 061	0	0	0	0
Santo Tomás Hueyotlipán	<b>6 644</b>	6 081	0	0	563	0	0	0	0
Banca	<b>6 081</b>	6 081	0	0	0	0	0	0	0
CONAVI	<b>221</b>	0	0	0	221	0	0	0	0
FONHAPO	<b>330</b>	0	0	0	330	0	0	0	0
INFONAVIT	<b>0 a/</b>	0	0	0	0 a/	0	0	0	0
SHF	<b>13</b>	0	0	0	13	0	0	0	0
Soltepec	<b>289</b>	0	0	219	70	0	0	0	0
CONAVI	<b>219</b>	0	0	219	0	0	0	0	0
FONHAPO	<b>70</b>	0	0	0	70	0	0	0	0
Tecali de Herrera	<b>5 266</b>	1 318	0	3 224	724	0	0	0	0
Banca	<b>509</b>	509	0	0	0	0	0	0	0
CONAVI	<b>1 410</b>	0	0	1 011	399	0	0	0	0
FONHAPO	<b>2 513</b>	0	0	2 213	300	0	0	0	0
FOVISSSTE	<b>810</b>	810	0	0	0 a/	0	0	0	0
INFONAVIT	<b>0 a/</b>	0	0	0	0 a/	0	0	0	0
SHF	<b>25</b>	0	0	0	25	0	0	0	0
Tecamachalco	<b>31 114</b>	22 513	0	479	4 906	1 352	300	1 564	0
Banca	<b>7 681</b>	6 029	0	0	0	1 352	300	0	0
CFE	<b>3 089</b>	1 557	0	0	1 531	0	0	0	0

(Continúa)

<18/50>

**Inversión ejercida en programas de vivienda por municipio y organismo  
según programa  
2014 y 2015**  
(Miles de pesos)

Cuadro 4.15

Municipio Organismo	Total	Vivienda completa	Vivienda en arren- damiento	Vivienda inicial	Mejora- miento físico de vivienda	Mejora- miento financiero de vivienda	Infraes- tructura	Cofinan- ciamiento	No espe- cificado
CONAVI	2 572	462	0	403	1 708	0	0	0	0
FONHAPO	861	0	0	76	785	0	0	0	0
FOVISSSTE	1 569	1 569	0	0	0 a/	0	0	0	0
INFONAVIT	14 460	12 896	0	0	0 a/	0	0	1 564	0
SHF	882	0 a/	0	0	882	0	0	0	0
Tecomatlán	450	0	0	0	450	0	0	0	0
FONHAPO	450	0	0	0	450	0	0	0	0
Tehuacán	324 737	249 610	0	1 653	32 539	8 419	0	32 517	0
Banca	82 340	77 276	0	0	0	5 064	0	0	0
BANJÉRCITO	1 032	1 032	0	0	0	0	0	0	0
CFE	6 485	2 213	0	851	2 269	1 152	0	0	0
CONAVI	30 370	9 588	0	0	20 782	0	0	0	0
FONHAPO	200	0	0	0	200	0	0	0	0
FOVISSSTE	60 871	52 915	0	0	0 a/	0	0	7 956	0
INFONAVIT	128 293	100 529	0	802	556	1 846	0	24 561	0
ISSFAM	6 667	6 056	0	0	254	357	0	0	0
SHF	8 479	0 a/	0	0	8 479	0	0	0	0
Tehuiztingo	570	0	0	0	570	0	0	0	0
FONHAPO	570	0	0	0	570	0	0	0	0
Tenampulco	2 372	0	0	1 294	1 078	0	0	0	0
CONAVI	1 659	0	0	831	828	0	0	0	0
FONHAPO	250	0	0	0	250	0	0	0	0
FOVISSSTE	463	0	0	463	0	0	0	0	0
Teopantlán	898	208	0	0	690	0	0	0	0
Banca	208	208	0	0	0	0	0	0	0
FONHAPO	690	0	0	0	690	0	0	0	0
Teotlalco	14	0	0	0	14	0	0	0	0
CONAVI	14	0	0	0	14	0	0	0	0
Tepanco de López	9 392	504	0	2 024	6 864	0	0	0	0
CONAVI	3 871	0	0	1 553	2 318	0	0	0	0
FONHAPO	310	0	0	0	310	0	0	0	0
FOVISSSTE	504	504	0	0	0 a/	0	0	0	0
INFONAVIT	0 a/	0	0	0	0 a/	0	0	0	0
SHF	4 707	0	0	472	4 235	0	0	0	0
Tepango de Rodríguez	932	0	0	734	198	0	0	0	0
CONAVI	932	0	0	734	198	0	0	0	0

(Continúa)

<19/50>

**Inversión ejercida en programas de vivienda por municipio y organismo  
según programa  
2014 y 2015**  
(Miles de pesos)

Cuadro 4.15

Municipio Organismo	Total	Vivienda completa	Vivienda en arren- damiento	Vivienda inicial	Mejora- miento físico de vivienda	Mejora- miento financiero de vivienda	Infraes- tructura	Cofinan- ciamiento	No espe- cificado
Tepatlatxco de Hidalgo	<b>1 480</b>	1 382	0	0	98	0	0	0	0
Banca	<b>1 382</b>	1 382	0	0	0	0	0	0	0
CONAVI	<b>47</b>	0	0	0	47	0	0	0	0
INFONAVIT	<b>0 a/</b>	0	0	0	0 a/	0	0	0	0
SHF	<b>51</b>	0	0	0	51	0	0	0	0
Tepeaca	<b>13 930</b>	7 200	0	2 839	2 543	0	0	1 347	0
Banca	<b>1 879</b>	1 879	0	0	0	0	0	0	0
CONAVI	<b>3 835</b>	0	0	1 990	1 845	0	0	0	0
FONHAPO	<b>465</b>	0	0	0	465	0	0	0	0
FOVISSSTE	<b>3 093</b>	2 885	0	0	0 a/	0	0	208	0
INFONAVIT	<b>3 830</b>	1 842	0	849	0 a/	0	0	1 139	0
ISSFAM	<b>595</b>	595	0	0	0	0	0	0	0
SHF	<b>233</b>	0 a/	0	0	233	0	0	0	0
Tepeojuma	<b>34</b>	0	0	0	34	0	0	0	0
CONAVI	<b>20</b>	0	0	0	20	0	0	0	0
SHF	<b>14</b>	0	0	0	14	0	0	0	0
Tepetzintla	<b>3 321</b>	0	0	3 153	168	0	0	0	0
CONAVI	<b>1 631</b>	0	0	1 483	148	0	0	0	0
FONHAPO	<b>1 690</b>	0	0	1 670	20	0	0	0	0
Tepexco	<b>14</b>	0	0	0	14	0	0	0	0
CONAVI	<b>14</b>	0	0	0	14	0	0	0	0
Tepexi de Rodríguez	<b>2 280</b>	0	0	0	2 280	0	0	0	0
FONHAPO	<b>2 280</b>	0	0	0	2 280	0	0	0	0
FOVISSSTE	<b>0 a/</b>	0	0	0	0 a/	0	0	0	0
Tepeyahualco	<b>2 387</b>	1 828	0	59	499	0	0	0	0
Banca	<b>1 028</b>	1 028	0	0	0	0	0	0	0
CONAVI	<b>77</b>	0	0	59	18	0	0	0	0
FONHAPO	<b>450</b>	0	0	0	450	0	0	0	0
FOVISSSTE	<b>800</b>	800	0	0	0	0	0	0	0
INFONAVIT	<b>0 a/</b>	0	0	0	0 a/	0	0	0	0
SHF	<b>31</b>	0 a/	0	0	31	0	0	0	0
Tepeyahualco de Cuauhtémoc	<b>6 690</b>	0	0	6 360	330	0	0	0	0
FONHAPO	<b>6 690</b>	0	0	6 360	330	0	0	0	0

(Continúa)

<20/50>

**Inversión ejercida en programas de vivienda por municipio y organismo  
según programa  
2014 y 2015**  
(Miles de pesos)

Cuadro 4.15

Municipio Organismo	Total	Vivienda completa	Vivienda en arren- damiento	Vivienda inicial	Mejora- miento físico de vivienda	Mejora- miento financiero de vivienda	Infraes- tructura	Cofinan- ciamiento	No espe- cificado
Tetela de Ocampo	12 964	655	0	8 747	1 406	2 155	0	0	0
Banca	2 810	655	0	0	0	2 155	0	0	0
CONAVI	1 206	0	0	972	234	0	0	0	0
FONHAPO	8 625	0	0	7 775	850	0	0	0	0
SHF	322	0	0	0	322	0	0	0	0
Teteles de Avila Castillo	7 231	5 640	0	1 085	506	0	0	0	0
Banca	6 218	5 133	0	1 085	0	0	0	0	0
CONAVI	127	0	0	0	127	0	0	0	0
FONHAPO	340	0	0	0	340	0	0	0	0
FOVISSSTE	507	507	0	0	0	0	0	0	0
INFONAVIT	0 a/	0	0	0	0 a/	0	0	0	0
SHF	39	0	0	0	39	0	0	0	0
Teziutlán	101 961	89 058	0	641	3 466	1 087	0	7 710	0
Banca	19 120	18 034	0	0	0	1 087	0	0	0
CFE	704	0	0	0	704	0	0	0	0
CONAVI	6 253	5 753	0	356	144	0	0	0	0
FONHAPO	340	0	0	0	340	0	0	0	0
FOVISSSTE	26 778	25 054	0	0	0 a/	0	0	1 723	0
INFONAVIT	46 852	40 217	0	285	363	0	0	5 987	0
SHF	1 914	0 a/	0	0	1 914	0	0	0	0
Tianguismanalco	26 559	25 579	0	710	270	0	0	0	0
CONAVI	5 378	4 668	0	710	0	0	0	0	0
FONHAPO	270	0	0	0	270	0	0	0	0
FOVISSSTE	0 a/	0	0	0	0 a/	0	0	0	0
INFONAVIT	20 910	20 910	0	0	0	0	0	0	0
Tilapa	1 374	1 374	0	0	0 a/	0	0	0	0
Banca	1 374	1 374	0	0	0	0	0	0	0
INFONAVIT	0 a/	0	0	0	0 a/	0	0	0	0
Tlachichuca	3 372	0	0	0	3 372	0	0	0	0
CONAVI	1 402	0	0	0	1 402	0	0	0	0
FONHAPO	1 950	0	0	0	1 950	0	0	0	0
INFONAVIT	0 a/	0	0	0	0 a/	0	0	0	0
SHF	20	0	0	0	20	0	0	0	0
Tlacotepec de Benito Juárez	8 181	3 053	0	0	5 129	0	0	0	0
Banca	1 616	1 616	0	0	0	0	0	0	0
CONAVI	1 745	0	0	0	1 745	0	0	0	0

(Continúa)

<21/50>



**Inversión ejercida en programas de vivienda por municipio y organismo  
según programa  
2014 y 2015  
(Miles de pesos)**

Cuadro 4.15

Municipio Organismo	Total	Vivienda completa	Vivienda en arren- damiento	Vivienda inicial	Mejora- miento físico de vivienda	Mejora- miento financiero de vivienda	Infraes- tructura	Cofinan- ciamiento	No espe- cificado
FONHAPO	560	0	0	0	560	0	0	0	0
INFONAVIT	1 047	1 047	0	0	0 a/	0	0	0	0
ISSFAM	390	390	0	0	0	0	0	0	0
SHF	2 823	0	0	0	2 823	0	0	0	0
Tlacuilotepec	3 426	0	0	0	3 426	0	0	0	0
CONAVI	3 426	0	0	0	3 426	0	0	0	0
Tlahuapan	3 965	2 205	0	425	1 335	0	0	0	0
CONAVI	425	0	0	425	0	0	0	0	0
FONHAPO	1 080	0	0	0	1 080	0	0	0	0
FOVISSSTE	1 795	1 795	0	0	0	0	0	0	0
INFONAVIT	410	410	0	0	0 a/	0	0	0	0
SHF	255	0	0	0	255	0	0	0	0
Tlaltenango	89	0	0	0	89	0	0	0	0
INFONAVIT	0 a/	0	0	0	0 a/	0	0	0	0
SHF	89	0	0	0	89	0	0	0	0
Tlanepantla	4 221	3 885	0	0	336	0	0	0	0
Banca	3 105	3 105	0	0	0	0	0	0	0
CONAVI	66	0	0	0	66	0	0	0	0
FONHAPO	270	0	0	0	270	0	0	0	0
ISSFAM	780	780	0	0	0	0	0	0	0
Tlaola	610	0	0	0	610	0	0	0	0
FONHAPO	610	0	0	0	610	0	0	0	0
Tlatlauquitepec	7 507	4 615	0	1 213	1 194	0	0	486	0
Banca	1 080	1 080	0	0	0	0	0	0	0
CFE	704	704	0	0	0	0	0	0	0
CONAVI	1 955	0	0	1 213	742	0	0	0	0
FONHAPO	260	0	0	0	260	0	0	0	0
FOVISSSTE	3 259	2 587	0	0	186	0	0	486	0
INFONAVIT	242	242	0	0	0 a/	0	0	0	0
SHF	5	0 a/	0	0	5	0	0	0	0
Tlaxco	2 771	371	0	0	2 400	0	0	0	0
CONAVI	2 400	0	0	0	2 400	0	0	0	0
ISSFAM	371	371	0	0	0	0	0	0	0
Tochimilco	1 230	0	0	0	1 230	0	0	0	0
FONHAPO	1 230	0	0	0	1 230	0	0	0	0

(Continúa)

<22/50>

**Inversión ejercida en programas de vivienda por municipio y organismo  
según programa  
2014 y 2015**  
(Miles de pesos)

Cuadro 4.15

Municipio Organismo	Total	Vivienda completa	Vivienda en arren- damiento	Vivienda inicial	Mejora- miento físico de vivienda	Mejora- miento financiero de vivienda	Infraes- tructura	Cofinan- ciamiento	No espe- cificado
Tochtepec	629	0	0	266	363	0	0	0	0
CONAVI	541	0	0	266	275	0	0	0	0
INFONAVIT	0 a/	0	0	0	0 a/	0	0	0	0
SHF	88	0	0	0	88	0	0	0	0
Totoltepec de Guerrero	300	0	0	0	300	0	0	0	0
FONHAPO	300	0	0	0	300	0	0	0	0
Tulcingo	1 742	1 727	0	0	14	0	0	0	0
Banca	1 727	1 727	0	0	0	0	0	0	0
CONAVI	14	0	0	0	14	0	0	0	0
Tuzamapan de Galeana	3 960	0	0	1 534	2 426	0	0	0	0
CONAVI	3 550	0	0	1 534	2 016	0	0	0	0
FONHAPO	410	0	0	0	410	0	0	0	0
Venustiano Carranza	3 400	1 118	0	1 768	380	0	0	135	0
Banca	261	261	0	0	0	0	0	0	0
CONAVI	248	0	0	178	70	0	0	0	0
FONHAPO	1 900	0	0	1 590	310	0	0	0	0
FOVISSSTE	856	856	0	0	0	0	0	0	0
INFONAVIT	135	0	0	0	0	0	0	135	0
SHF	0 a/	0 a/	0	0	0	0	0	0	0
Vicente Guerrero	9 663	0	0	0	9 663	0	0	0	0
CONAVI	6 452	0	0	0	6 452	0	0	0	0
FONHAPO	3 120	0	0	0	3 120	0	0	0	0
INFONAVIT	0 a/	0	0	0	0 a/	0	0	0	0
SHF	92	0	0	0	92	0	0	0	0
Xayacatlán de Bravo	90	0	0	0	90	0	0	0	0
FONHAPO	90	0	0	0	90	0	0	0	0
Xicotepec	37 917	14 040	0	941	22 936	0	0	0	0
Banca	5 433	5 433	0	0	0	0	0	0	0
BANJÉRCITO	194	194	0	0	0	0	0	0	0
CFE	764	0	0	764	0	0	0	0	0
CONAVI	21 976	68	0	178	21 730	0	0	0	0
FONHAPO	910	0	0	0	910	0	0	0	0
FOVISSSTE	5 105	5 105	0	0	0	0	0	0	0
INFONAVIT	2 618	2 423	0	0	195	0	0	0	0
ISSFAM	819	819	0	0	0	0	0	0	0
SHF	100	0	0	0	100	0	0	0	0

(Continúa)

<23/50>

**Inversión ejercida en programas de vivienda por municipio y organismo  
según programa  
2014 y 2015**  
(Miles de pesos)

Cuadro 4.15

Municipio Organismo	Total	Vivienda completa	Vivienda en arren- damiento	Vivienda inicial	Mejora- miento físico de vivienda	Mejora- miento financiero de vivienda	Infraes- tructura	Cofinan- ciamiento	No espe- cificado
Xicotlán	40	0	0	0	40	0	0	0	0
FONHAPO	40	0	0	0	40	0	0	0	0
Xiutetelco	3 673	2 021	0	1 575	78	0	0	0	0
Banca	110	110	0	0	0	0	0	0	0
CONAVI	131	131	0	0	0	0	0	0	0
FONHAPO	1 585	0	0	1 575	10	0	0	0	0
FOVISSSTE	1 100	1 100	0	0	0	0	0	0	0
INFONAVIT	680	680	0	0	0 a/	0	0	0	0
SHF	68	0	0	0	68	0	0	0	0
Xochiapulco	319	0	0	319	0	0	0	0	0
CONAVI	319	0	0	319	0	0	0	0	0
Xochiltepec	20	0	0	0	20	0	0	0	0
FONHAPO	20	0	0	0	20	0	0	0	0
Xochitlán de Vicente Suárez	386	336	0	0	50	0	0	0	0
FONHAPO	50	0	0	0	50	0	0	0	0
INFONAVIT	336	336	0	0	0	0	0	0	0
Xochitlán Todos Santos	1 394	555	0	794	46	0	0	0	0
CFE	794	0	0	794	0	0	0	0	0
FONHAPO	20	0	0	0	20	0	0	0	0
FOVISSSTE	555	555	0	0	0	0	0	0	0
INFONAVIT	0 a/	0	0	0	0 a/	0	0	0	0
SHF	26	0	0	0	26	0	0	0	0
Yaonáhuac	1 795	1 154	0	219	422	0	0	0	0
CONAVI	327	0	0	219	108	0	0	0	0
FONHAPO	300	0	0	0	300	0	0	0	0
FOVISSSTE	1 154	1 154	0	0	0	0	0	0	0
INFONAVIT	0 a/	0	0	0	0 a/	0	0	0	0
SHF	14	0 a/	0	0	14	0	0	0	0
Yehualtepec	383	159	0	0	225	0	0	0	0
Banca	159	159	0	0	0	0	0	0	0
CONAVI	68	0	0	0	68	0	0	0	0
FONHAPO	110	0	0	0	110	0	0	0	0
INFONAVIT	0 a/	0	0	0	0 a/	0	0	0	0
SHF	47	0	0	0	47	0	0	0	0

(Continúa)

<24/50>

**Inversión ejercida en programas de vivienda por municipio y organismo  
según programa  
2014 y 2015**  
(Miles de pesos)

Cuadro 4.15

Municipio Organismo	Total	Vivienda completa	Vivienda en arren- damiento	Vivienda inicial	Mejora- miento físico de vivienda	Mejora- miento financiero de vivienda	Infraes- tructura	Cofinan- ciamiento	No espe- cificado
Zacapala	450	0	0	0	450	0	0	0	0
FONHAPO	450	0	0	0	450	0	0	0	0
Zacapoaxtla	2 961	1 024	0	963	730	244	0	0	0
Banca	780	536	0	0	0	244	0	0	0
CONAVI	1 539	0	0	963	576	0	0	0	0
FONHAPO	110	0	0	0	110	0	0	0	0
FOVISSSTE	488	488	0	0	0 a/	0	0	0	0
SHF	44	0 a/	0	0	44	0	0	0	0
Zacatlán	52 393	46 949	0	3 140	1 591	323	0	391	0
Banca	6 621	6 298	0	0	0	323	0	0	0
CONAVI	3 128	1 571	0	1 303	254	0	0	0	0
FONHAPO	700	0	0	0	700	0	0	0	0
FOVISSSTE	25 227	24 841	0	386	0 a/	0	0	0	0
INFONAVIT	14 295	13 546	0	359	0	0	0	391	0
ISSFAM	1 785	693	0	1 092	0	0	0	0	0
SHF	637	0 a/	0	0	637	0	0	0	0
Zapotitlán	291	0	0	0	291	0	0	0	0
FONHAPO	220	0	0	0	220	0	0	0	0
INFONAVIT	0 a/	0	0	0	0 a/	0	0	0	0
SHF	71	0	0	0	71	0	0	0	0
Zapotitlán de Méndez	746	0	0	350	396	0	0	0	0
CONAVI	746	0	0	350	396	0	0	0	0
Zaragoza	6 410	6 248	0	0	162	0	0	0	0
Banca	1 546	1 546	0	0	0	0	0	0	0
FONHAPO	150	0	0	0	150	0	0	0	0
FOVISSSTE	4 384	4 384	0	0	0 a/	0	0	0	0
INFONAVIT	319	319	0	0	0 a/	0	0	0	0
SHF	12	0 a/	0	0	12	0	0	0	0
Zautla	4 214	121	0	3 463	630	0	0	0	0
Banca	121	121	0	0	0	0	0	0	0
CONAVI	3 553	0	0	3 463	90	0	0	0	0
FONHAPO	540	0	0	0	540	0	0	0	0
Zihuateutla	1 212	757	0	0	455	0	0	0	0
Banca	757	757	0	0	0	0	0	0	0
FONHAPO	455	0	0	0	455	0	0	0	0

(Continúa)

<25/50>

**Inversión ejercida en programas de vivienda por municipio y organismo  
según programa  
2014 y 2015**  
(Miles de pesos)

Cuadro 4.15

Municipio Organismo	Total	Vivienda completa	Vivienda en arren- damiento	Vivienda inicial	Mejora- miento físico de vivienda	Mejora- miento financiero de vivienda	Infraes- tructura	Cofinan- ciamiento	No espe- cificado
Zinacatepec	2 136	1 773	0	0	364	0	0	0	0
Banca	1 035	1 035	0	0	0	0	0	0	0
CFE	738	738	0	0	0	0	0	0	0
FONHAPO	260	0	0	0	260	0	0	0	0
INFONAVIT	0 a/	0	0	0	0 a/	0	0	0	0
SHF	104	0	0	0	104	0	0	0	0
Zongozotla	306	0	0	0	306	0	0	0	0
CONAVI	306	0	0	0	306	0	0	0	0
Zoquiapan	137	0	0	119	18	0	0	0	0
CONAVI	137	0	0	119	18	0	0	0	0
Zoquiltán	18 834	0	0	10 500	8 334	0	0	0	0
CONAVI	8 124	0	0	0	8 124	0	0	0	0
FONHAPO	10 710	0	0	10 500	210	0	0	0	0
No especificado	3 464	0	0	0	3 464	0	0	0	0

**2015 P/**

<b>Estado</b>	<b>9 888 668</b>	<b>7 907 514</b>	<b>269</b>	<b>501 232</b>	<b>215 580</b>	<b>448 973</b>	<b>35 333</b>	<b>738 367</b>	<b>41 401</b>
Banca	4 268 780	3 643 580	0	132 167	0	416 327	35 304	0	41 401
BANJÉRCITO	37 412	36 487	0	0	0	925	0	0	0
CFE	41 152	25 326	0	10 379	4 626	822	0	0	0
CONAVI	484 395	233 669	269	180 537	69 919	0	0	0	0
FONHAPO	118 228	0	0	71 513	46 715	0	0	0	0
FOVISSSTE	1 487 079	1 410 817	0	8 838	759 a/	4 406	0	62 260	0
HÁBITAT MÉXICO	1 379	0	0	1 264	86	0	29	0	0
INFONAVIT	3 239 338	2 482 843	0	65 629	6 257	10 594	0	674 014	0
ISSFAM	93 340	74 792	0	2 649	0	15 899	0	0	0
PEMEX	4 048	0	0	0	4 048	0	0	0	0
SHF	113 517	0 a/	0	28 255	83 170	0	0	2 093	0
Acajete	719	0	0	371	113	0	0	235	0
CONAVI	371	0	0	371	0	0	0	0	0
INFONAVIT	235	0	0	0	0 a/	0	0	235	0
SHF	113	0	0	0	113	0	0	0	0
Acateno	988	0	0	371	617	0	0	0	0
CONAVI	690	0	0	371	319	0	0	0	0

(Continúa)

<26/50>

**Inversión ejercida en programas de vivienda por municipio y organismo  
según programa  
2014 y 2015**  
(Miles de pesos)

Cuadro 4.15

Municipio Organismo	Total	Vivienda completa	Vivienda en arren- damiento	Vivienda inicial	Mejora- miento físico de vivienda	Mejora- miento financiero de vivienda	Infraes- tructura	Cofinan- ciamiento	No espe- cificado
FONHAPO	290	0	0	0	290	0	0	0	0
SHF	8	0	0	0	8	0	0	0	0
Acatlán	6 042	4 425	0	1 617	0 a/	0	0	0	0
Banca	2 046	2 046	0	0	0	0	0	0	0
CFE	1 527	1 527	0	0	0	0	0	0	0
FOVISSSTE	852	852	0	0	0 a/	0	0	0	0
INFONAVIT	1 617	0	0	1 617	0	0	0	0	0
Acatzingo	7 284	2 674	0	2 125	154	2 115	0	216	0
Banca	2 668	553	0	0	0	2 115	0	0	0
CONAVI	2 200	0	0	2 125	75	0	0	0	0
FONHAPO	40	0	0	0	40	0	0	0	0
INFONAVIT	1 665	1 448	0	0	0 a/	0	0	216	0
ISSFAM	673	673	0	0	0	0	0	0	0
SHF	39	0	0	0	39	0	0	0	0
Acteopan	216	0	0	0	216	0	0	0	0
SHF	216	0	0	0	216	0	0	0	0
Ahuacatlán	1 014	0	0	0	1 014	0	0	0	0
CONAVI	977	0	0	0	977	0	0	0	0
FOVISSSTE	0 a/	0	0	0	0 a/	0	0	0	0
SHF	37	0	0	0	37	0	0	0	0
Ahuazotepec	2 620	1 591	0	0	57	0	0	972	0
Banca	626	626	0	0	0	0	0	0	0
INFONAVIT	1 937	965	0	0	0	0	0	972	0
SHF	57	0	0	0	57	0	0	0	0
Ahuehuetitla	280	0	0	0	280	0	0	0	0
FONHAPO	280	0	0	0	280	0	0	0	0
Ajalpan	2 870	1 429	0	1 283	158	0	0	0	0
Banca	897	897	0	0	0	0	0	0	0
CONAVI	927	0	0	927	0	0	0	0	0
FOVISSSTE	532	532	0	0	0 a/	0	0	0	0
INFONAVIT	0 a/	0	0	0	0 a/	0	0	0	0
SHF	514	0	0	355	158	0	0	0	0
Albino Zertuche	80	0	0	0	80	0	0	0	0
FONHAPO	80	0	0	0	80	0	0	0	0

(Continúa)

<27/50>

**Inversión ejercida en programas de vivienda por municipio y organismo  
según programa  
2014 y 2015**  
(Miles de pesos)

Cuadro 4.15

Municipio Organismo	Total	Vivienda completa	Vivienda en arren- damiento	Vivienda inicial	Mejora- miento físico de vivienda	Mejora- miento financiero de vivienda	Infraes- tructura	Cofinan- ciamiento	No espe- cificado
Aljojuca	340	0	0	0	340	0	0	0	0
FONHAPO	340	0	0	0	340	0	0	0	0
Altepexi	272	0	0	0	272	0	0	0	0
FOVISSSTE	0 a/	0	0	0	0 a/	0	0	0	0
INFONAVIT	0 a/	0	0	0	0 a/	0	0	0	0
SHF	272	0	0	0	272	0	0	0	0
Amixtlán	557	0	0	0	557	0	0	0	0
CONAVI	279	0	0	0	279	0	0	0	0
SHF	278	0	0	0	278	0	0	0	0
Amozoc	173 105	154 011	0	3 666	1 300	3 195	2 278	8 655	0
Banca	28 669	21 626	0	2 781	0	1 984	2 278	0	0
BANJÉRCITO	693	693	0	0	0	0	0	0	0
CFE	764	764	0	0	0	0	0	0	0
CONAVI	10 559	10 230	0	309	20	0	0	0	0
FONHAPO	163	0	0	63	100	0	0	0	0
FOVISSSTE	16 313	16 091	0	0	0 a/	0	0	223	0
INFONAVIT	108 735	99 567	0	303	0 a/	433	0	8 432	0
ISSFAM	5 819	5 041	0	0	0	778	0	0	0
SHF	1 390	0	0	210	1 180	0	0	0	0
Aquixtla	2 065	0	0	1 845	220	0	0	0	0
CONAVI	1 845	0	0	1 845	0	0	0	0	0
FONHAPO	220	0	0	0	220	0	0	0	0
Atempan	9 240	767	0	897	3 328	4 248	0	0	0
Banca	4 248	0	0	0	0	4 248	0	0	0
CONAVI	2 433	0	0	433	2 001	0	0	0	0
FONHAPO	1 240	0	0	0	1 240	0	0	0	0
FOVISSSTE	904	440	0	464	0 a/	0	0	0	0
INFONAVIT	0 a/	0	0	0	0 a/	0	0	0	0
ISSFAM	327	327	0	0	0	0	0	0	0
SHF	88	0	0	0	88	0	0	0	0
Atexcal	134	0	0	0	134	0	0	0	0
FONHAPO	100	0	0	0	100	0	0	0	0
INFONAVIT	0 a/	0	0	0	0 a/	0	0	0	0
SHF	34	0	0	0	34	0	0	0	0
Atlixco	173 407	143 589	0	2 981	5 966	5 426	0	10 980	4 464
Banca	61 203	51 773	0	0	0	4 966	0	0	4 464

(Continúa)

<28/50>



**Inversión ejercida en programas de vivienda por municipio y organismo  
según programa  
2014 y 2015**  
(Miles de pesos)

Cuadro 4.15

Municipio Organismo	Total	Vivienda completa	Vivienda en arren- damiento	Vivienda inicial	Mejora- miento físico de vivienda	Mejora- miento financiero de vivienda	Infraes- tructura	Cofinan- ciamiento	No espe- cificado
BANJÉRCITO	353	353	0	0	0	0	0	0	0
CFE	1 532	1 532	0	0	0	0	0	0	0
CONAVI	6 991	1 053	0	371	5 567	0	0	0	0
FONHAPO	60	0	0	0	60	0	0	0	0
FOVISSSTE	47 714	46 256	0	0	0 a/	0	0	1 458	0
INFONAVIT	48 155	38 463	0	0	0 a/	170	0	9 522	0
ISSFAM	6 829	4 160	0	2 379	0	290	0	0	0
SHF	570	0	0	231	339	0	0	0	0
Atoyatempan	837	550	0	247	40	0	0	0	0
Banca	550	550	0	0	0	0	0	0	0
CONAVI	247	0	0	247	0	0	0	0	0
INFONAVIT	0 a/	0	0	0	0 a/	0	0	0	0
SHF	40	0	0	0	40	0	0	0	0
Atzitzihuacán	260	0	0	0	260	0	0	0	0
FONHAPO	260	0	0	0	260	0	0	0	0
Atzitzintla	0 a/	0	0	0	0 a/	0	0	0	0
INFONAVIT	0 a/	0	0	0	0 a/	0	0	0	0
Axutla	769	0	0	0	769	0	0	0	0
FONHAPO	400	0	0	0	400	0	0	0	0
SHF	369	0	0	0	369	0	0	0	0
Ayotoxco de Guerrero	4 473	1 005	0	742	2 727	0	0	0	0
CONAVI	3 348	0	0	742	2 607	0	0	0	0
FONHAPO	120	0	0	0	120	0	0	0	0
FOVISSSTE	1 005	1 005	0	0	0 a/	0	0	0	0
Calpan	11 465	11 394	0	55	16	0	0	0	0
Banca	11 394	11 394	0	0	0	0	0	0	0
CONAVI	55	0	0	55	0	0	0	0	0
INFONAVIT	0 a/	0	0	0	0 a/	0	0	0	0
SHF	16	0	0	0	16	0	0	0	0
Caltepec	60	0	0	0	60	0	0	0	0
FONHAPO	60	0	0	0	60	0	0	0	0
Camocuautla	76	0	0	0	76	0	0	0	0
CONAVI	76	0	0	0	76	0	0	0	0

(Continúa)

<29/50>

**Inversión ejercida en programas de vivienda por municipio y organismo  
según programa  
2014 y 2015**  
(Miles de pesos)

Cuadro 4.15

Municipio Organismo	Total	Vivienda completa	Vivienda en arren- damiento	Vivienda inicial	Mejora- miento físico de vivienda	Mejora- miento financiero de vivienda	Infraes- tructura	Cofinan- ciamiento	No espe- cificado
Cañada Morelos	302	0	0	0	302	0	0	0	0
FONHAPO	200	0	0	0	200	0	0	0	0
INFONAVIT	0 a/	0	0	0	0 a/	0	0	0	0
SHF	102	0	0	0	102	0	0	0	0
Chalchicomula de Sesma	28 379	17 595	0	8 158	1 891	0	0	735	0
Banca	4 037	4 037	0	0	0	0	0	0	0
CONAVI	8 158	0	0	8 158	0	0	0	0	0
FONHAPO	790	0	0	0	790	0	0	0	0
FOVISSSTE	1 286	1 286	0	0	0 a/	0	0	0	0
INFONAVIT	13 008	12 273	0	0	0 a/	0	0	735	0
SHF	1 101	0	0	0	1 101	0	0	0	0
Chapulco	2 327	0	0	1 967	360 a/	0	0	0	0
CONAVI	1 781	0	0	1 421	360	0	0	0	0
FOVISSSTE	0 a/	0	0	0	0 a/	0	0	0	0
INFONAVIT	0 a/	0	0	0	0 a/	0	0	0	0
SHF	545	0	0	545	0	0	0	0	0
Chiautla	4 478	4 128	0	0	0	350	0	0	0
Banca	4 088	3 738	0	0	0	350	0	0	0
ISSFAM	390	390	0	0	0	0	0	0	0
Chiautzingo	2 078	508	0	1 506	65	0	0	0	0
Banca	508	508	0	0	0	0	0	0	0
CONAVI	1 080	0	0	1 080	0	0	0	0	0
INFONAVIT	0 a/	0	0	0	0 a/	0	0	0	0
SHF	490	0	0	425	65	0	0	0	0
Chichiquila	1 153	0	0	1 051	102	0	0	0	0
CONAVI	1 051	0	0	1 051	0	0	0	0	0
SHF	102	0	0	0	102	0	0	0	0
Chiconcuautla	90	0	0	0	90	0	0	0	0
FONHAPO	70	0	0	0	70	0	0	0	0
SHF	20	0	0	0	20	0	0	0	0
Chietla	4 531	1 366	0	2 646	519	0	0	0	0
Banca	993	993	0	0	0	0	0	0	0
CONAVI	2 534	0	0	2 534	0	0	0	0	0
FONHAPO	220	0	0	0	220	0	0	0	0
FOVISSSTE	0 a/	0	0	0	0 a/	0	0	0	0
INFONAVIT	373	373	0	0	0 a/	0	0	0	0
SHF	411	0	0	112	299	0	0	0	0

(Continúa)

<30/50>

**Inversión ejercida en programas de vivienda por municipio y organismo  
según programa  
2014 y 2015**  
(Miles de pesos)

Cuadro 4.15

Municipio Organismo	Total	Vivienda completa	Vivienda en arren- damiento	Vivienda inicial	Mejora- miento físico de vivienda	Mejora- miento financiero de vivienda	Infraes- tructura	Cofinan- ciamiento	No espe- cificado
Chignahuapan	12 385	9 875	0	0	813	785	0	911	0
Banca	5 907	5 121	0	0	0	785	0	0	0
CONAVI	70	70	0	0	0	0	0	0	0
FONHAPO	590	0	0	0	590	0	0	0	0
FOVISSSTE	3 121	3 121	0	0	0	0	0	0	0
INFONAVIT	2 142	1 231	0	0	0	0	0	911	0
ISSFAM	332	332	0	0	0	0	0	0	0
SHF	223	0	0	0	223	0	0	0	0
Chignautla	1 732	1 101	0	0	631	0	0	0	0
Banca	621	621	0	0	0	0	0	0	0
FONHAPO	230	0	0	0	230	0	0	0	0
FOVISSSTE	205	0	0	0	205	0	0	0	0
INFONAVIT	480	480	0	0	0 a/	0	0	0	0
SHF	196	0	0	0	196	0	0	0	0
Chila	0 a/	0	0	0	0 a/	0	0	0	0
FOVISSSTE	0 a/	0	0	0	0 a/	0	0	0	0
Chilchotla	1 391	1 391	0	0	0	0	0	0	0
Banca	1 391	1 391	0	0	0	0	0	0	0
Chinantla	0 a/	0	0	0	0 a/	0	0	0	0
FOVISSSTE	0 a/	0	0	0	0 a/	0	0	0	0
Coatepec	1 103	0	0	0	382	722	0	0	0
ISSFAM	722	0	0	0	0	722	0	0	0
SHF	382	0	0	0	382	0	0	0	0
Coatzingo	120	0	0	0	120	0	0	0	0
FONHAPO	120	0	0	0	120	0	0	0	0
Cohuecan	25	0	0	0	25	0	0	0	0
SHF	25	0	0	0	25	0	0	0	0
Coronango	263 601	227 593	0	578	3 405	1 434	0	30 591	0
Banca	33 235	31 800	0	0	0	1 434	0	0	0
CONAVI	4 773	4 711	0	62	0	0	0	0	0
FONHAPO	470	0	0	0	470	0	0	0	0
FOVISSSTE	35 963	34 870	0	0	0	0	0	1 093	0
INFONAVIT	186 225	156 212	0	516	0 a/	0	0	29 497	0
SHF	2 935	0	0	0	2 935	0	0	0	0

(Continúa)

<31/50>

**Inversión ejercida en programas de vivienda por municipio y organismo  
según programa  
2014 y 2015**  
(Miles de pesos)

Cuadro 4.15

Municipio Organismo	Total	Vivienda completa	Vivienda en arren- damiento	Vivienda inicial	Mejora- miento físico de vivienda	Mejora- miento financiero de vivienda	Infraes- tructura	Cofinan- ciamiento	No espe- cificado
Coxcatlán	844	520	0	0	324	0	0	0	0
FONHAPO	200	0	0	0	200	0	0	0	0
FOVISSSTE	0 a/	0	0	0	0 a/	0	0	0	0
INFONAVIT	520	520	0	0	0 a/	0	0	0	0
SHF	124	0	0	0	124	0	0	0	0
Coyotepec	100	0	0	0	100 a/	0	0	0	0
FONHAPO	100	0	0	0	100	0	0	0	0
FOVISSSTE	0 a/	0	0	0	0 a/	0	0	0	0
INFONAVIT	0 a/	0	0	0	0 a/	0	0	0	0
Cuapixtla de Madero	827	606	0	0	221	0	0	0	0
Banca	606	606	0	0	0	0	0	0	0
INFONAVIT	0 a/	0	0	0	0 a/	0	0	0	0
SHF	221	0	0	0	221	0	0	0	0
Cuautempan	287	0	0	62	225	0	0	0	0
CONAVI	185	0	0	62	123	0	0	0	0
FONHAPO	80	0	0	0	80	0	0	0	0
FOVISSSTE	0 a/	0	0	0	0 a/	0	0	0	0
SHF	22	0	0	0	22	0	0	0	0
Cuautinchán	1 087	0	0	1 052	35	0	0	0	0
CONAVI	791	0	0	791	0	0	0	0	0
INFONAVIT	0 a/	0	0	0	0 a/	0	0	0	0
SHF	296	0	0	262	35	0	0	0	0
Cuautlancingo	1 261 526	1 057 186	0	5 753	2 546	23 411	1 443	165 803	5 383
Banca	359 552	325 856	0	4 340	0	22 529	1 443	0	5 383
BANJÉRCITO	1 549	1 549	0	0	0	0	0	0	0
CFE	881	881	0	0	0	0	0	0	0
CONAVI	30 336	29 595	0	742	0	0	0	0	0
FOVISSSTE	371 292	364 729	0	480	0 a/	0	0	6 084	0
INFONAVIT	487 746	327 343	0	191	0 a/	492	0	159 720	0
ISSFAM	7 624	7 234	0	0	0	390	0	0	0
SHF	2 546	0 a/	0	0	2 546	0	0	0	0
Cuayuca de Andrade	1 440	0	0	0	1 440	0	0	0	0
FONHAPO	1 440	0	0	0	1 440	0	0	0	0
Cuetzalan del Progreso	39 988	0	0	21 003	18 985	0	0	0	0
CONAVI	31 918	0	0	16 803	15 115	0	0	0	0
FONHAPO	8 070	0	0	4 200	3 870	0	0	0	0
FOVISSSTE	0 a/	0	0	0	0 a/	0	0	0	0

(Continúa)

<32/49>

**Inversión ejercida en programas de vivienda por municipio y organismo  
según programa  
2014 y 2015**  
(Miles de pesos)

Cuadro 4.15

Municipio Organismo	Total	Vivienda completa	Vivienda en arren- damiento	Vivienda inicial	Mejora- miento físico de vivienda	Mejora- miento financiero de vivienda	Infraes- tructura	Cofinan- ciamiento	No espe- cificado
Cuyoaco	874	630	0	124	121	0	0	0	0
Banca	630	630	0	0	0	0	0	0	0
CONAVI	124	0	0	124	0	0	0	0	0
FONHAPO	80	0	0	0	80	0	0	0	0
INFONAVIT	0 a/	0	0	0	0 a/	0	0	0	0
SHF	41	0	0	0	41	0	0	0	0
Domingo Arenas	144	0	0	0	144	0	0	0	0
SHF	144	0	0	0	144	0	0	0	0
Eloxochitlán	240	0	0	0	240	0	0	0	0
FONHAPO	240	0	0	0	240	0	0	0	0
Esperanza	1 819	1 757	0	0	62	0	0	0	0
FOVISSSTE	1 757	1 757	0	0	0 a/	0	0	0	0
INFONAVIT	0 a/	0	0	0	0 a/	0	0	0	0
SHF	62	0	0	0	62	0	0	0	0
Francisco Z. Mena	2 467	764	0	147	1 551	0	6	0	0
CFE	764	764	0	0	0	0	0	0	0
CONAVI	642	0	0	62	581	0	0	0	0
FONHAPO	950	0	0	0	950	0	0	0	0
HÁBITAT MÉXICO	112	0	0	86	20	0	6	0	0
General Felipe Ángeles	1 047	0	0	987	60	0	0	0	0
CONAVI	987	0	0	987	0	0	0	0	0
FONHAPO	60	0	0	0	60	0	0	0	0
INFONAVIT	0 a/	0	0	0	0 a/	0	0	0	0
Guadalupe	186	0	0	0	186	0	0	0	0
SHF	186	0	0	0	186	0	0	0	0
Guadalupe Victoria	566	521	0	0	45	0	0	0	0
FOVISSSTE	521	521	0	0	0 a/	0	0	0	0
INFONAVIT	0 a/	0	0	0	0 a/	0	0	0	0
SHF	45	0	0	0	45	0	0	0	0
Hermenegildo Galeana	421	0	0	0	421	0	0	0	0
CONAVI	373	0	0	0	373	0	0	0	0
SHF	48	0	0	0	48	0	0	0	0

(Continúa)

<33/50>

**Inversión ejercida en programas de vivienda por municipio y organismo  
según programa  
2014 y 2015**  
(Miles de pesos)

Cuadro 4.15

Municipio Organismo	Total	Vivienda completa	Vivienda en arren- damiento	Vivienda inicial	Mejora- miento físico de vivienda	Mejora- miento financiero de vivienda	Infraes- tructura	Cofinan- ciamiento	No espe- cificado
Honey	2 919	0	0	2 719	0	200	0	0	0
Banca	200	0	0	0	0	200	0	0	0
CONAVI	2 719	0	0	2 719	0	0	0	0	0
Huaquechula	1 190	536	0	0	653	0	0	0	0
FONHAPO	580	0	0	0	580	0	0	0	0
ISSFAM	536	536	0	0	0	0	0	0	0
SHF	73	0	0	0	73	0	0	0	0
Huatlatlauca	651	0	0	0	651	0	0	0	0
FONHAPO	340	0	0	0	340	0	0	0	0
SHF	311	0	0	0	311	0	0	0	0
Huachinango	75 053	67 488	0	2 286	626	1 934	6	2 193	520
Banca	20 389	18 773	0	0	0	1 096	0	0	520
CONAVI	1 180	994	0	185	0	0	0	0	0
FONHAPO	300	0	0	0	300	0	0	0	0
FOVISSSTE	38 736	36 468	0	702	0 a/	0	0	1 566	0
HÁBITAT MÉXICO	207	0	0	201	0	0	6	0	0
INFONAVIT	11 949	10 124	0	1 198	0 a/	0	0	627	0
ISSFAM	1 969	1 130	0	0	0	839	0	0	0
SHF	326	0 a/	0	0	326	0	0	0	0
Huehuetla	1 124	0	0	618	506	0	0	0	0
CONAVI	1 124	0	0	618	506	0	0	0	0
Huehuetlán el Chico	470	0	0	0	470	0	0	0	0
FONHAPO	470	0	0	0	470	0	0	0	0
Huehuetlán el Grande	309	0	0	309	0	0	0	0	0
CONAVI	309	0	0	309	0	0	0	0	0
Huejotzingo	481 046	469 955	0	1 326	1 706	2 545	0	5 513	0
Banca	9 125	6 999	0	0	0	2 126	0	0	0
BANJÉRCITO	437	437	0	0	0	0	0	0	0
CFE	1 611	1 611	0	0	0	0	0	0	0
CONAVI	52 329	51 360	0	944	25	0	0	0	0
FONHAPO	1 042	0	0	382	660	0	0	0	0
FOVISSSTE	88 524	88 187	0	0	0 a/	0	0	337	0
INFONAVIT	321 288	315 783	0	0	328	0	0	5 177	0
ISSFAM	5 997	5 578	0	0	0	419	0	0	0
SHF	693	0	0	0	693	0	0	0	0

(Continúa)

<34/50>

**Inversión ejercida en programas de vivienda por municipio y organismo  
según programa  
2014 y 2015**  
(Miles de pesos)

Cuadro 4.15

Municipio Organismo	Total	Vivienda completa	Vivienda en arren- damiento	Vivienda inicial	Mejora- miento físico de vivienda	Mejora- miento financiero de vivienda	Infraes- tructura	Cofinan- ciamiento	No espe- cificado
Hueyapan	2 652	0	0	494	2 157	0	0	0	0
CONAVI	2 130	0	0	494	1 636	0	0	0	0
FONHAPO	240	0	0	0	240	0	0	0	0
FOVISSSTE	0 a/	0	0	0	0 a/	0	0	0	0
INFONAVIT	0 a/	0	0	0	0 a/	0	0	0	0
SHF	281	0	0	0	281	0	0	0	0
Hueytamalco	10 685	257	0	4 697	5 731	0	0	0	0
CONAVI	10 398	0	0	4 697	5 701	0	0	0	0
FONHAPO	30	0	0	0	30	0	0	0	0
FOVISSSTE	0 a/	0	0	0	0 a/	0	0	0	0
INFONAVIT	257	257	0	0	0	0	0	0	0
Hueytalpan	1 192	0	0	742	450	0	0	0	0
CONAVI	1 192	0	0	742	450	0	0	0	0
Huitzilán de Serdán	2 953	0	0	1 421	1 531	0	0	0	0
CONAVI	2 953	0	0	1 421	1 531	0	0	0	0
Huitziltepec	529	0	0	309	220	0	0	0	0
CONAVI	309	0	0	309	0	0	0	0	0
FONHAPO	220	0	0	0	220	0	0	0	0
INFONAVIT	0 a/	0	0	0	0 a/	0	0	0	0
Ixcamilpa de Guerrero	20	0	0	0	20	0	0	0	0
FONHAPO	20	0	0	0	20	0	0	0	0
Ixcaquixtla	1 590	1 350	0	0	240	0	0	0	0
Banca	1 350	1 350	0	0	0	0	0	0	0
FONHAPO	240	0	0	0	240	0	0	0	0
FOVISSSTE	0 a/	0	0	0	0 a/	0	0	0	0
Ixtacamaxtitlán	455	0	0	0	455	0	0	0	0
FOVISSSTE	0 a/	0	0	0	0 a/	0	0	0	0
SHF	455	0	0	0	455	0	0	0	0
Ixtepec	1 724	0	0	1 236	488	0	0	0	0
CONAVI	1 724	0	0	1 236	488	0	0	0	0
Izúcar de Matamoros	26 176	20 077	0	4 953	288	0	0	859	0
Banca	9 550	8 792	0	758	0	0	0	0	0
CFE	996	0	0	996	0	0	0	0	0

(Continúa)

<35/50>



**Inversión ejercida en programas de vivienda por municipio y organismo  
según programa  
2014 y 2015**  
(Miles de pesos)

Cuadro 4.15

Municipio Organismo	Total	Vivienda completa	Vivienda en arren- damiento	Vivienda inicial	Mejora- miento físico de vivienda	Mejora- miento financiero de vivienda	Infraes- tructura	Cofinan- ciamiento	No espe- cificado
CONAVI	1 988	72	0	1 916	0	0	0	0	0
FONHAPO	220	0	0	0	220	0	0	0	0
FOVISSSTE	8 631	8 631	0	0	0 a/	0	0	0	0
INFONAVIT	3 441	2 582	0	0	0 a/	0	0	859	0
SHF	1 351	0	0	1 284	68	0	0	0	0
Jalpan	1 039	0	0	764	275	0	0	0	0
CFE	764	0	0	764	0	0	0	0	0
FONHAPO	275	0	0	0	275	0	0	0	0
FOVISSSTE	0 a/	0	0	0	0 a/	0	0	0	0
Jolalpan	572	0	0	572	0	0	0	0	0
FONHAPO	572	0	0	572	0	0	0	0	0
Jonotla	2 460	0	0	865	1 595	0	0	0	0
CONAVI	2 290	0	0	865	1 425	0	0	0	0
FONHAPO	170	0	0	0	170	0	0	0	0
Jopala	360	0	0	0	360	0	0	0	0
FONHAPO	360	0	0	0	360	0	0	0	0
Juan C. Bonilla	19 137	12 689	0	911	143	3 313	0	2 081	0
Banca	11 142	7 829	0	0	0	3 313	0	0	0
CFE	764	0	0	764	0	0	0	0	0
CONAVI	223	90	0	124	10	0	0	0	0
INFONAVIT	6 851	4 770	0	0	0 a/	0	0	2 081	0
SHF	157	0	0	24	133	0	0	0	0
Juan Galindo	6 468	3 767	0	0	201	2 500	0	0	0
Banca	5 354	2 854	0	0	0	2 500	0	0	0
FONHAPO	60	0	0	0	60	0	0	0	0
FOVISSSTE	913	913	0	0	0 a/	0	0	0	0
INFONAVIT	0 a/	0	0	0	0 a/	0	0	0	0
SHF	141	0	0	0	141	0	0	0	0
Juan N. Méndez	59	0	0	0	59	0	0	0	0
FONHAPO	20	0	0	0	20	0	0	0	0
INFONAVIT	0 a/	0	0	0	0 a/	0	0	0	0
SHF	39	0	0	0	39	0	0	0	0
Lafragua	787	0	0	727	60	0	0	0	0
CONAVI	494	0	0	494	0	0	0	0	0
HÁBITAT MÉXICO	233	0	0	233	0	0	0	0	0
SHF	60	0	0	0	60	0	0	0	0

(Continúa)

<36/50>

**Inversión ejercida en programas de vivienda por municipio y organismo  
según programa  
2014 y 2015**  
(Miles de pesos)

Cuadro 4.15

Municipio Organismo	Total	Vivienda completa	Vivienda en arren- damiento	Vivienda inicial	Mejora- miento físico de vivienda	Mejora- miento financiero de vivienda	Infraes- tructura	Cofinan- ciamiento	No espe- cificado
Libres	10 927	3 041	0	4 261	2 700 a/	925	0	0	0
Banca	1 825	900	0	0	0	925	0	0	0
CONAVI	3 523	0	0	3 523	0	0	0	0	0
FONHAPO	2 700	0	0	0	2 700	0	0	0	0
FOVISSSTE	2 141	2 141	0	0	0 a/	0	0	0	0
INFONAVIT	0 a/	0	0	0	0 a/	0	0	0	0
SHF	738	0	0	738	0	0	0	0	0
Los Reyes de Juárez	4 295	1 078	0	3 028	189	0	0	0	0
Banca	1 078	1 078	0	0	0	0	0	0	0
CONAVI	3 028	0	0	3 028	0	0	0	0	0
FONHAPO	160	0	0	0	160	0	0	0	0
SHF	29	0	0	0	29	0	0	0	0
Mazapiltepec de Juárez	4 022	670	0	3 352	0	0	0	0	0
CONAVI	2 280	0	0	2 280	0	0	0	0	0
INFONAVIT	670	670	0	0	0	0	0	0	0
SHF	1 072	0	0	1 072	0	0	0	0	0
Mixtla	2 936	1 532	0	825	580	0	0	0	0
Banca	1 532	1 532	0	0	0	0	0	0	0
FONHAPO	580	0	0	0	580	0	0	0	0
FOVISSSTE	825	0	0	825	0	0	0	0	0
Molcaxac	580	0	0	0	580	0	0	0	0
FONHAPO	580	0	0	0	580	0	0	0	0
INFONAVIT	0 a/	0	0	0	0 a/	0	0	0	0
Naupan	836	0	0	0	836	0	0	0	0
CONAVI	646	0	0	0	646	0	0	0	0
FONHAPO	190	0	0	0	190	0	0	0	0
Nauzontla	352	0	0	124	229	0	0	0	0
CONAVI	292	0	0	124	169	0	0	0	0
FONHAPO	60	0	0	0	60	0	0	0	0
Nealtican	93	0	0	0	93	0	0	0	0
SHF	93	0	0	0	93	0	0	0	0
Nicolás Bravo	1 308	390	0	0	918	0	0	0	0
CONAVI	918	0	0	0	918	0	0	0	0
INFONAVIT	0 a/	0	0	0	0 a/	0	0	0	0
ISSFAM	390	390	0	0	0	0	0	0	0

(Continúa)

<37/50>

**Inversión ejercida en programas de vivienda por municipio y organismo  
según programa  
2014 y 2015  
(Miles de pesos)**

Cuadro 4.15

Municipio Organismo	Total	Vivienda completa	Vivienda en arren- damiento	Vivienda inicial	Mejora- miento físico de vivienda	Mejora- miento financiero de vivienda	Infraes- tructura	Cofinan- ciamiento	No espe- cificado
Nopalucan	3 360	2 619	0	561	180	0	0	0	0
CONAVI	501	68	0	433	0	0	0	0	0
FOVISSSTE	1 444	1 444	0	0	0	0	0	0	0
INFONAVIT	1 107	1 107	0	0	0 a/	0	0	0	0
SHF	308	0	0	128	180	0	0	0	0
Ocotepéc	80	0	0	0	80	0	0	0	0
FONHAPO	80	0	0	0	80	0	0	0	0
Ocoyucan	416 807	312 701	0	13 448	463	5 067	1 081	82 776	1 271
Banca	309 480	294 816	0	8 476	0	3 836	1 081	0	1 271
BANJÉRCITO	6 307	6 307	0	0	0	0	0	0	0
CFE	1 613	850	0	764	0	0	0	0	0
CONAVI	1 236	0	0	1 236	0	0	0	0	0
FONHAPO	120	0	0	0	120	0	0	0	0
FOVISSSTE	13 077	7 558	0	899	0	0	0	4 620	0
INFONAVIT	81 319	1 611	0	2 074	339	1 231	0	76 063	0
ISSFAM	1 560	1 560	0	0	0	0	0	0	0
SHF	2 096	0	0	0	4	0	0	2 093	0
Olintla	185	0	0	185	0	0	0	0	0
CONAVI	185	0	0	185	0	0	0	0	0
Oriental	2 973	837	0	1 359	778	0	0	0	0
CFE	822	0	0	822	0	0	0	0	0
CONAVI	537	0	0	537	0	0	0	0	0
FONHAPO	720	0	0	0	720	0	0	0	0
FOVISSSTE	559	559	0	0	0	0	0	0	0
INFONAVIT	278	278	0	0	0 a/	0	0	0	0
SHF	58	0	0	0	58	0	0	0	0
Pahuatlán	322 590	285 119	0	20 252	2 283	14 937	0	0	0
Banca	320 308	285 119	0	20 252	0	14 937	0	0	0
CONAVI	2 283	0	0	0	2 283	0	0	0	0
Palmar de Bravo	4 200	325	0	303	2 137	1 435	0	0	0
Banca	1 435	0	0	0	0	1 435	0	0	0
CONAVI	1 095	0	0	303	792	0	0	0	0
FONHAPO	1 220	0	0	0	1 220	0	0	0	0
FOVISSSTE	0 a/	0	0	0	0 a/	0	0	0	0
INFONAVIT	325	325	0	0	0 a/	0	0	0	0
SHF	125	0	0	0	125	0	0	0	0

(Continúa)

<38/50>

**Inversión ejercida en programas de vivienda por municipio y organismo  
según programa  
2014 y 2015**  
(Miles de pesos)

Cuadro 4.15

Municipio Organismo	Total	Vivienda completa	Vivienda en arren- damiento	Vivienda inicial	Mejora- miento físico de vivienda	Mejora- miento financiero de vivienda	Infraes- tructura	Cofinan- ciamiento	No espe- cificado
Pantepec	2 212	385	0	119	1 695	0	12	0	0
BANJÉRCITO	313	313	0	0	0	0	0	0	0
CONAVI	719	72	0	62	584	0	0	0	0
FONHAPO	1 105	0	0	0	1 105	0	0	0	0
FOVISSSTE	0 a/	0	0	0	0 a/	0	0	0	0
HÁBITAT MÉXICO	75	0	0	57	6	0	12	0	0
Petlalcingo	1 050	1 050	0	0	0 a/	0	0	0	0
Banca	1 050	1 050	0	0	0	0	0	0	0
FOVISSSTE	0 a/	0	0	0	0 a/	0	0	0	0
Puebla	3 939 779	3 289 772	0	108 197	56 246	180 322	11 577	268 725	24 940
Banca	1 635 408	1 386 901	0	50 381	0	161 610	11 577	0	24 940
BANJÉRCITO	22 082	21 657	0	0	0	425	0	0	0
CFE	11 238	8 920	0	850	1 468	0	0	0	0
CONAVI	104 389	94 879	0	4 273	5 237	0	0	0	0
FONHAPO	49 163	0	0	49 063	100	0	0	0	0
FOVISSSTE	641 502	605 410	0	0	0 a/	2 998	0	33 094	0
INFONAVIT	1 384 113	1 137 644	0	3 598	2 375	4 865	0	235 631	0
ISSFAM	44 786	34 362	0	0	0	10 424	0	0	0
SHF	47 098	0 a/	0	33	47 066	0	0	0	0
Quecholac	6 784	1 232	0	4 113	1 065	0	0	375	0
CFE	822	822	0	0	0	0	0	0	0
CONAVI	2 706	0	0	2 706	0	0	0	0	0
FONHAPO	1 000	0	0	0	1 000	0	0	0	0
INFONAVIT	2 191	410	0	1 406	0 a/	0	0	375	0
SHF	65	0	0	0	65	0	0	0	0
Quimixtlán	810	0	0	0	810	0	0	0	0
FONHAPO	810	0	0	0	810	0	0	0	0
Rafael Lara Grajales	4 624	921	0	2 422	582 a/	698	0	0	0
Banca	698	0	0	0	0	698	0	0	0
CONAVI	1 730	0	0	1 730	0	0	0	0	0
FOVISSSTE	921	921	0	0	0 a/	0	0	0	0
INFONAVIT	0 a/	0	0	0	0 a/	0	0	0	0
SHF	1 274	0	0	692	582	0	0	0	0
San Andrés Cholula	979 447	723 782	0	40 859	1 452	122 635	18 926	67 713	4 078
Banca	850 917	675 625	0	31 305	0	120 984	18 926	0	4 078
BANJÉRCITO	3 875	3 875	0	0	0	0	0	0	0
CONAVI	457	0	0	433	24	0	0	0	0
FONHAPO	6 360	0	0	6 360	0	0	0	0	0
FOVISSSTE	26 905	23 029	0	1 030	0 a/	0	0	2 845	0

(Continúa)

<39/50>

**Inversión ejercida en programas de vivienda por municipio y organismo  
según programa  
2014 y 2015**  
(Miles de pesos)

Cuadro 4.15

Municipio Organismo	Total	Vivienda completa	Vivienda en arren- damiento	Vivienda inicial	Mejora- miento físico de vivienda	Mejora- miento financiero de vivienda	Infraes- tructura	Cofinan- ciamiento	No espe- cificado
INFONAVIT	<b>88 878</b>	20 626	0	1 731	0 a/	1 652	0	64 868	0
ISSFAM	<b>627</b>	627	0	0	0	0	0	0	0
SHF	<b>1 428</b>	0	0	0	1 428	0	0	0	0
San Antonio Cañada	<b>0 a/</b>	0	0	0	0 a/	0	0	0	0
INFONAVIT	<b>0 a/</b>	0	0	0	0 a/	0	0	0	0
San Diego la Mesa Tochimiltzingo	<b>539</b>	0	0	539	0	0	0	0	0
CONAVI	<b>433</b>	0	0	433	0	0	0	0	0
SHF	<b>106</b>	0	0	106	0	0	0	0	0
San Felipe Teotlalcingo	<b>110</b>	0	0	62	48	0	0	0	0
CONAVI	<b>62</b>	0	0	62	0	0	0	0	0
INFONAVIT	<b>0 a/</b>	0	0	0	0 a/	0	0	0	0
SHF	<b>48</b>	0	0	0	48	0	0	0	0
San Felipe Tepatlán	<b>1 845</b>	0	0	1 545	300	0	0	0	0
CONAVI	<b>1 845</b>	0	0	1 545	300	0	0	0	0
San Gabriel Chilac	<b>4 966</b>	0	0	4 788	178	0	0	0	0
CONAVI	<b>3 461</b>	0	0	3 461	0	0	0	0	0
FONHAPO	<b>100</b>	0	0	0	100	0	0	0	0
FOVISSSTE	<b>0 a/</b>	0	0	0	0 a/	0	0	0	0
INFONAVIT	<b>0 a/</b>	0	0	0	0 a/	0	0	0	0
SHF	<b>1 405</b>	0	0	1 327	78	0	0	0	0
San Gregorio Atzompa	<b>5 500</b>	3 248	0	0	0 a/	2 252	0	0	0
Banca	<b>4 905</b>	2 653	0	0	0	2 252	0	0	0
FOVISSSTE	<b>595</b>	595	0	0	0	0	0	0	0
INFONAVIT	<b>0 a/</b>	0	0	0	0 a/	0	0	0	0
San Jerónimo Tecuanipan	<b>116</b>	0	0	62	54	0	0	0	0
CONAVI	<b>116</b>	0	0	62	54	0	0	0	0
INFONAVIT	<b>0 a/</b>	0	0	0	0 a/	0	0	0	0
San Jerónimo Xayacatlán	<b>464</b>	0	0	0	464	0	0	0	0
FONHAPO	<b>460</b>	0	0	0	460	0	0	0	0
FOVISSSTE	<b>0 a/</b>	0	0	0	0 a/	0	0	0	0
SHF	<b>4</b>	0	0	0	4	0	0	0	0
San José Chiapa	<b>2 646</b>	0	0	2 597	49	0	0	0	0
CONAVI	<b>1 854</b>	0	0	1 854	0	0	0	0	0

(Continúa)

<40/50>

**Inversión ejercida en programas de vivienda por municipio y organismo  
según programa  
2014 y 2015**  
(Miles de pesos)

Cuadro 4.15

Municipio Organismo	Total	Vivienda completa	Vivienda en arren- damiento	Vivienda inicial	Mejora- miento físico de vivienda	Mejora- miento financiero de vivienda	Infraes- tructura	Cofinan- ciamiento	No espe- cificado
INFONAVIT	0 a/	0	0	0	0 a/	0	0	0	0
SHF	792	0	0	743	49	0	0	0	0
San José Miahuatlán	5 814	0	0	5 814	0 a/	0	0	0	0
CONAVI	4 202	0	0	4 202	0	0	0	0	0
FOVISSSTE	0 a/	0	0	0	0 a/	0	0	0	0
INFONAVIT	0 a/	0	0	0	0 a/	0	0	0	0
SHF	1 612	0	0	1 612	0	0	0	0	0
San Juan Atzompa	140	0	0	0	140	0	0	0	0
FONHAPO	140	0	0	0	140	0	0	0	0
INFONAVIT	0 a/	0	0	0	0 a/	0	0	0	0
San Martín Texmelucan	273 220	208 965	0	51 231	1 950	5 774	0	5 300	0
Banca	110 936	105 581	0	0	0	5 355	0	0	0
CONAVI	23 606	13 965	0	9 641	0	0	0	0	0
FOVISSSTE	15 844	14 824	0	0	0 a/	0	0	1 019	0
INFONAVIT	118 584	73 873	0	40 020	410	0	0	4 281	0
ISSFAM	1 141	722	0	0	0	419	0	0	0
SHF	3 110	0	0	1 570	1 540	0	0	0	0
San Matías Tlalancaleca	1 576	852	0	723	0 a/	0	0	0	0
CONAVI	494	0	0	494	0	0	0	0	0
FOVISSSTE	852	852	0	0	0	0	0	0	0
INFONAVIT	0 a/	0	0	0	0 a/	0	0	0	0
SHF	229	0	0	229	0	0	0	0	0
San Miguel Xoxtla	7 681	2 857	0	4 000	347	0	0	476	0
Banca	5 515	1 515	0	4 000	0	0	0	0	0
INFONAVIT	1 818	1 342	0	0	0 a/	0	0	476	0
SHF	347	0	0	0	347	0	0	0	0
San Nicolás Buenos Aires	2 632	1 600	0	832	200	0	0	0	0
Banca	1 600	1 600	0	0	0	0	0	0	0
CONAVI	556	0	0	556	0	0	0	0	0
FONHAPO	200	0	0	0	200	0	0	0	0
INFONAVIT	0 a/	0	0	0	0 a/	0	0	0	0
SHF	276	0	0	276	0	0	0	0	0
San Nicolás de los Ranchos	0 a/	0	0	0	0 a/	0	0	0	0
INFONAVIT	0 a/	0	0	0	0 a/	0	0	0	0
San Pedro Cholula	376 568	272 112	0	15 790	4 105	37 407	0	46 409	744
Banca	254 244	209 364	0	8 674	0	35 462	0	0	744

(Continúa)

<41/50>

**Inversión ejercida en programas de vivienda por municipio y organismo  
según programa  
2014 y 2015**  
(Miles de pesos)

Cuadro 4.15

Municipio Organismo	Total	Vivienda completa	Vivienda en arren- damiento	Vivienda inicial	Mejora- miento físico de vivienda	Mejora- miento financiero de vivienda	Infraes- tructura	Cofinan- ciamiento	No espe- cificado
CFE	820	820	0	0	0	0	0	0	0
CONAVI	2 524	131	0	433	1 961	0	0	0	0
FOVISSSTE	30 717	28 187	0	0	0 a/	608	0	1 922	0
INFONAVIT	84 981	31 602	0	6 636	918	1 337	0	44 487	0
ISSFAM	2 009	2 009	0	0	0	0	0	0	0
SHF	1 273	0	0	47	1 226	0	0	0	0
San Salvador el Seco	7 896	0	0	7 533	363	0	0	0	0
CONAVI	5 432	0	0	5 432	0	0	0	0	0
INFONAVIT	0 a/	0	0	0	0 a/	0	0	0	0
SHF	2 464	0	0	2 101	363	0	0	0	0
San Salvador el Verde	44 574	42 484	0	1 203	157	0	0	730	0
Banca	3 000	3 000	0	0	0	0	0	0	0
CONAVI	6 349	5 314	0	1 019	16	0	0	0	0
FOVISSSTE	1 132	1 132	0	0	0 a/	0	0	0	0
HÁBITAT MÉXICO	20	0	0	0	20	0	0	0	0
INFONAVIT	33 436	32 706	0	0	0 a/	0	0	730	0
ISSFAM	332	332	0	0	0	0	0	0	0
SHF	306	0	0	185	121	0	0	0	0
San Salvador Huixcolotla	1 154	0	0	654	0	500	0	0	0
Banca	500	0	0	0	0	500	0	0	0
CONAVI	654	0	0	654	0	0	0	0	0
San Sebastián Tlaxiaco	2 142	0	0	2 142	0	0	0	0	0
CONAVI	742	0	0	742	0	0	0	0	0
FONHAPO	1 400	0	0	1 400	0	0	0	0	0
Santa Catarina Tlaltempan	809	419	0	0	0 a/	390	0	0	0
INFONAVIT	0 a/	0	0	0	0 a/	0	0	0	0
ISSFAM	809	419	0	0	0	390	0	0	0
Santa Inés Ahuatempan	60	0	0	0	60	0	0	0	0
FONHAPO	60	0	0	0	60	0	0	0	0
Santa Isabel Cholula	971	764	0	124	84	0	0	0	0
CFE	764	764	0	0	0	0	0	0	0
CONAVI	138	0	0	124	14	0	0	0	0
INFONAVIT	0 a/	0	0	0	0 a/	0	0	0	0
SHF	69	0	0	0	69	0	0	0	0
Santiago Miahuatlán	3 952	520	0	2 822	611	0	0	0	0
Banca	520	520	0	0	0	0	0	0	0

(Continúa)

<42/50>



**Inversión ejercida en programas de vivienda por municipio y organismo  
según programa  
2014 y 2015**  
(Miles de pesos)

Cuadro 4.15

Municipio Organismo	Total	Vivienda completa	Vivienda en arren- damiento	Vivienda inicial	Mejora- miento físico de vivienda	Mejora- miento financiero de vivienda	Infraes- tructura	Cofinan- ciamiento	No espe- cificado
CONAVI	2 039	0	0	2 039	0	0	0	0	0
FONHAPO	20	0	0	0	20	0	0	0	0
FOVISSSTE	0 a/	0	0	0	0 a/	0	0	0	0
INFONAVIT	0 a/	0	0	0	0 a/	0	0	0	0
SHF	1 373	0	0	782	591	0	0	0	0
Santo Tomás Hueyotlipán	7 915	5 523	0	1 633	760 a/	0	0	0	0
Banca	6 723	5 523	0	1 200	0	0	0	0	0
CONAVI	433	0	0	433	0	0	0	0	0
FONHAPO	760	0	0	0	760	0	0	0	0
FOVISSSTE	0 a/	0	0	0	0 a/	0	0	0	0
INFONAVIT	0 a/	0	0	0	0 a/	0	0	0	0
Soltepec	376	0	0	376	0 a/	0	0	0	0
CONAVI	345	0	0	345	0	0	0	0	0
INFONAVIT	0 a/	0	0	0	0 a/	0	0	0	0
SHF	31	0	0	31	0	0	0	0	0
Tecali de Herrera	6 011	1 446	0	4 362	203	0	0	0	0
Banca	1 446	1 446	0	0	0	0	0	0	0
CONAVI	3 505	0	0	3 482	23	0	0	0	0
FONHAPO	180	0	0	0	180	0	0	0	0
INFONAVIT	0 a/	0	0	0	0 a/	0	0	0	0
SHF	880	0	0	880	0	0	0	0	0
Tecamachalco	19 637	8 379	0	7 792	1 482	872	0	1 112	0
Banca	3 969	3 097	0	0	0	872	0	0	0
CONAVI	5 920	0	0	5 920	0	0	0	0	0
FONHAPO	1 040	0	0	0	1 040	0	0	0	0
FOVISSSTE	0 a/	0	0	0	0 a/	0	0	0	0
INFONAVIT	5 858	4 746	0	0	0 a/	0	0	1 112	0
ISSFAM	536	536	0	0	0	0	0	0	0
SHF	2 315	0	0	1 872	442	0	0	0	0
Tecomatlán	10	0	0	0	10	0	0	0	0
FONHAPO	10	0	0	0	10	0	0	0	0
Tehuacán	397 885	340 906	0	4 772	13 508	12 891	0	25 809	0
Banca	87 368	77 029	0	0	0	10 339	0	0	0
BANJÉRCITO	1 260	760	0	0	0	500	0	0	0
CFE	2 401	0	0	0	1 579	822	0	0	0
CONAVI	25 102	19 755	0	1 854	3 493	0	0	0	0
FOVISSSTE	75 973	68 476	0	1 217	554	397	0	5 328	0
INFONAVIT	193 144	170 495	0	720	1 035	414	0	20 480	0
ISSFAM	5 080	4 391	0	270	0	419	0	0	0
SHF	7 558	0 a/	0	711	6 847	0	0	0	0

(Continúa)

<43/50>

**Inversión ejercida en programas de vivienda por municipio y organismo  
según programa  
2014 y 2015**  
(Miles de pesos)

Cuadro 4.15

Municipio Organismo	Total	Vivienda completa	Vivienda en arren- damiento	Vivienda inicial	Mejora- miento físico de vivienda	Mejora- miento financiero de vivienda	Infraes- tructura	Cofinan- ciamiento	No espe- cificado
Tehuiztzingo	<b>2 340</b>	1 260	0	0	1 080	0	0	0	0
Banca	<b>1 260</b>	1 260	0	0	0	0	0	0	0
FONHAPO	<b>1 080</b>	0	0	0	1 080	0	0	0	0
FOVISSSTE	<b>0 a/</b>	0	0	0	0 a/	0	0	0	0
Tenampulco	<b>2 950</b>	0	0	1 112	1 838	0	0	0	0
CONAVI	<b>2 950</b>	0	0	1 112	1 838	0	0	0	0
FOVISSSTE	<b>0 a/</b>	0	0	0	0 a/	0	0	0	0
Tepanco de López	<b>11 444</b>	0	0	10 160	1 051	233	0	0	0
Banca	<b>233</b>	0	0	0	0	233	0	0	0
CONAVI	<b>7 310</b>	0	0	7 292	18	0	0	0	0
FOVISSSTE	<b>0 a/</b>	0	0	0	0 a/	0	0	0	0
INFONAVIT	<b>664</b>	0	0	0	664	0	0	0	0
SHF	<b>3 237</b>	0	0	2 868	369	0	0	0	0
Tepango de Rodríguez	<b>185</b>	0	0	124	62	0	0	0	0
CONAVI	<b>185</b>	0	0	124	62	0	0	0	0
Tepatlatxco de Hidalgo	<b>0 a/</b>	0	0	0	0 a/	0	0	0	0
FOVISSSTE	<b>0 a/</b>	0	0	0	0 a/	0	0	0	0
INFONAVIT	<b>0 a/</b>	0	0	0	0 a/	0	0	0	0
Tepeaca	<b>19 976</b>	7 561	0	8 085	1 949	1 839	0	541	0
Banca	<b>4 071</b>	2 231	0	0	0	1 839	0	0	0
CONAVI	<b>1 945</b>	64	0	1 863	18	0	0	0	0
FONHAPO	<b>1 580</b>	0	0	0	1 580	0	0	0	0
FOVISSSTE	<b>3 579</b>	2 435	0	1 143	0	0	0	0	0
INFONAVIT	<b>8 638</b>	2 830	0	5 079	187	0	0	541	0
SHF	<b>163</b>	0	0	0	163	0	0	0	0
Tepeojuma	<b>1 182</b>	0	0	822	360	0	0	0	0
CFE	<b>822</b>	0	0	822	0	0	0	0	0
FONHAPO	<b>360</b>	0	0	0	360	0	0	0	0
Tepetzintla	<b>2 598</b>	0	0	2 336	263	0	0	0	0
CONAVI	<b>2 598</b>	0	0	2 336	263	0	0	0	0
Tepexco	<b>1 339</b>	0	0	1 336	4	0	0	0	0
FONHAPO	<b>1 336</b>	0	0	1 336	0	0	0	0	0
SHF	<b>4</b>	0	0	0	4	0	0	0	0

(Continúa)

<44/50>

**Inversión ejercida en programas de vivienda por municipio y organismo  
según programa  
2014 y 2015**  
(Miles de pesos)

Cuadro 4.15

Municipio Organismo	Total	Vivienda completa	Vivienda en arren- damiento	Vivienda inicial	Mejora- miento físico de vivienda	Mejora- miento financiero de vivienda	Infraes- tructura	Cofinan- ciamiento	No espe- cificado
Tepexi de Rodríguez	4 053	1 417	0	1 210	1 426	0	0	0	0
Banca	595	595	0	0	0	0	0	0	0
CFE	822	822	0	0	0	0	0	0	0
CONAVI	677	0	0	371	306	0	0	0	0
FONHAPO	1 817	0	0	697	1 120	0	0	0	0
FOVISSSTE	0 a/	0	0	0	0 a/	0	0	0	0
INFONAVIT	0 a/	0	0	0	0 a/	0	0	0	0
SHF	142	0	0	142	0	0	0	0	0
Tepeyahualco	3 096	393	0	368	2 335	0	0	0	0
CONAVI	309	0	0	309	0	0	0	0	0
FONHAPO	2 255	0	0	0	2 255	0	0	0	0
FOVISSSTE	393	393	0	0	0	0	0	0	0
HÁBITAT MÉXICO	59	0	0	59	0	0	0	0	0
INFONAVIT	0 a/	0	0	0	0 a/	0	0	0	0
SHF	80	0	0	0	80	0	0	0	0
Tepeyahualco de Cuauhtémoc	200	0	0	0	200	0	0	0	0
FONHAPO	200	0	0	0	200	0	0	0	0
Tetela de Ocampo	10 232	2 313	0	7 099	820	0	0	0	0
Banca	438	438	0	0	0	0	0	0	0
CFE	764	764	0	0	0	0	0	0	0
CONAVI	5 104	0	0	5 104	0	0	0	0	0
FONHAPO	820	0	0	0	820	0	0	0	0
FOVISSSTE	0 a/	0	0	0	0 a/	0	0	0	0
ISSFAM	1 112	1 112	0	0	0	0	0	0	0
SHF	1 995	0	0	1 995	0	0	0	0	0
Teteles de Avila Castillo	12 757	11 284	0	0	754	390	0	328	0
Banca	10 582	10 582	0	0	0	0	0	0	0
CONAVI	204	0	0	0	204	0	0	0	0
FONHAPO	550	0	0	0	550	0	0	0	0
FOVISSSTE	1 030	702	0	0	0 a/	0	0	328	0
INFONAVIT	0 a/	0	0	0	0 a/	0	0	0	0
ISSFAM	390	0	0	0	0	390	0	0	0
Teziutlán	78 107	65 410	0	4 490	3 151	403	0	4 653	0
Banca	26 523	26 523	0	0	0	0	0	0	0
CFE	4 600	0	0	3 810	789	0	0	0	0
CONAVI	2 409	1 035	0	680	694	0	0	0	0
FOVISSSTE	19 266	17 882	0	0	0 a/	403	0	982	0
INFONAVIT	22 275	18 604	0	0	0 a/	0	0	3 671	0
ISSFAM	1 367	1 367	0	0	0	0	0	0	0
SHF	1 667	0	0	0	1 667	0	0	0	0

(Continúa)

<45/50>

**Inversión ejercida en programas de vivienda por municipio y organismo  
según programa  
2014 y 2015**  
(Miles de pesos)

Cuadro 4.15

Municipio Organismo	Total	Vivienda completa	Vivienda en arren- damiento	Vivienda inicial	Mejora- miento físico de vivienda	Mejora- miento financiero de vivienda	Infraes- tructura	Cofinan- ciamiento	No espe- cificado
Tianguismanalco	<b>4 936</b>	3 744	0	1 053	140	0	0	0	0
CONAVI	<b>680</b>	0	0	680	0	0	0	0	0
FONHAPO	<b>140</b>	0	0	0	140	0	0	0	0
HÁBITAT MÉXICO	<b>373</b>	0	0	373	0	0	0	0	0
INFONAVIT	<b>3 744</b>	3 744	0	0	0	0	0	0	0
Tilapa	<b>0 a/</b>	0	0	0	0 a/	0	0	0	0
INFONAVIT	<b>0 a/</b>	0	0	0	0 a/	0	0	0	0
Tlachichuca	<b>1 031</b>	151	0	0	880	0	0	0	0
Banca	<b>151</b>	151	0	0	0	0	0	0	0
FONHAPO	<b>880</b>	0	0	0	880	0	0	0	0
FOVISSSTE	<b>0 a/</b>	0	0	0	0 a/	0	0	0	0
INFONAVIT	<b>0 a/</b>	0	0	0	0 a/	0	0	0	0
Tlacotepec de Benito Juárez	<b>21 699</b>	1 772	0	18 113	1 814	0	0	0	0
Banca	<b>848</b>	848	0	0	0	0	0	0	0
CFE	<b>789</b>	0	0	0	789	0	0	0	0
CONAVI	<b>13 624</b>	0	0	13 534	90	0	0	0	0
FONHAPO	<b>1 503</b>	0	0	763	740	0	0	0	0
FOVISSSTE	<b>336</b>	336	0	0	0 a/	0	0	0	0
INFONAVIT	<b>587</b>	587	0	0	0 a/	0	0	0	0
SHF	<b>4 010</b>	0	0	3 816	194	0	0	0	0
Tlacuilotepec	<b>908</b>	0	0	0	908	0	0	0	0
CONAVI	<b>276</b>	0	0	0	276	0	0	0	0
SHF	<b>632</b>	0	0	0	632	0	0	0	0
Tlahuapan	<b>3 771</b>	2 742	0	494	534	0	0	0	0
Banca	<b>1 237</b>	1 237	0	0	0	0	0	0	0
CONAVI	<b>494</b>	0	0	494	0	0	0	0	0
FONHAPO	<b>320</b>	0	0	0	320	0	0	0	0
FOVISSSTE	<b>1 115</b>	1 115	0	0	0	0	0	0	0
INFONAVIT	<b>0 a/</b>	0	0	0	0 a/	0	0	0	0
ISSFAM	<b>390</b>	390	0	0	0	0	0	0	0
SHF	<b>214</b>	0	0	0	214	0	0	0	0
Tlaltenango	<b>662</b>	568	0	0	94	0	0	0	0
INFONAVIT	<b>568</b>	568	0	0	0 a/	0	0	0	0
SHF	<b>94</b>	0	0	0	94	0	0	0	0
Tlaola	<b>4 941</b>	1 907	0	185	860	1 988	0	0	0
Banca	<b>3 895</b>	1 907	0	0	0	1 988	0	0	0

(Continúa)

<46/50>

**Inversión ejercida en programas de vivienda por municipio y organismo  
según programa  
2014 y 2015**  
(Miles de pesos)

Cuadro 4.15

Municipio Organismo	Total	Vivienda completa	Vivienda en arren- damiento	Vivienda inicial	Mejora- miento físico de vivienda	Mejora- miento financiero de vivienda	Infraes- tructura	Cofinan- ciamiento	No espe- cificado
CONAVI	185	0	0	185	0	0	0	0	0
FONHAPO	860	0	0	0	860	0	0	0	0
FOVISSSTE	0 a/	0	0	0	0 a/	0	0	0	0
Tlapacoya	62	0	0	62	0	0	0	0	0
CONAVI	62	0	0	62	0	0	0	0	0
Tlatlauquitepec	14 675	8 122	0	3 006	1 922	1 449	0	176	0
Banca	1 766	317	0	0	0	1 449	0	0	0
CFE	3 751	2 962	0	789	0	0	0	0	0
CONAVI	3 831	0	0	2 216	1 614	0	0	0	0
FONHAPO	260	0	0	0	260	0	0	0	0
FOVISSSTE	3 682	3 682	0	0	0 a/	0	0	0	0
INFONAVIT	1 337	1 161	0	0	0 a/	0	0	176	0
SHF	48	0	0	0	48	0	0	0	0
Tlaxco	528	0	0	0	528	0	0	0	0
CONAVI	174	0	0	0	174	0	0	0	0
SHF	354	0	0	0	354	0	0	0	0
Tochtepec	1 690	739	0	742	209	0	0	0	0
Banca	362	362	0	0	0	0	0	0	0
CONAVI	742	0	0	742	0	0	0	0	0
FONHAPO	140	0	0	0	140	0	0	0	0
INFONAVIT	377	377	0	0	0 a/	0	0	0	0
SHF	69	0	0	0	69	0	0	0	0
Tulcingo	4	0	0	0	4	0	0	0	0
SHF	4	0	0	0	4	0	0	0	0
Tuzamapan de Galeana	5 916	0	0	2 472	3 444	0	0	0	0
CONAVI	5 716	0	0	2 472	3 244	0	0	0	0
FONHAPO	200	0	0	0	200	0	0	0	0
FOVISSSTE	0 a/	0	0	0	0 a/	0	0	0	0
Tzicatlacoyan	241	0	0	241	0	0	0	0	0
CONAVI	241	0	0	241	0	0	0	0	0
Venustiano Carranza	4 671	2 081	0	175	1 615	800	0	0	0
Banca	1 430	630	0	0	0	800	0	0	0
BANJÉRCITO	347	347	0	0	0	0	0	0	0
CONAVI	1 257	70	0	62	1 125	0	0	0	0
FONHAPO	490	0	0	0	490	0	0	0	0

(Continúa)

<47/50>

**Inversión ejercida en programas de vivienda por municipio y organismo  
según programa  
2014 y 2015**  
(Miles de pesos)

Cuadro 4.15

Municipio Organismo	Total	Vivienda completa	Vivienda en arren- damiento	Vivienda inicial	Mejora- miento físico de vivienda	Mejora- miento financiero de vivienda	Infraes- tructura	Cofinan- ciamiento	No espe- cificado
FOVISSSTE	1 034	1 034	0	0	0 a/	0	0	0	0
HÁBITAT MÉXICO	114	0	0	114	0	0	0	0	0
Vicente Guerrero	1 078	0	0	0	1 078	0	0	0	0
CONAVI	332	0	0	0	332	0	0	0	0
FONHAPO	250	0	0	0	250	0	0	0	0
INFONAVIT	0 a/	0	0	0	0 a/	0	0	0	0
SHF	495	0	0	0	495	0	0	0	0
Xayacatlán de Bravo	1 100	0	0	0	1 100	0	0	0	0
FONHAPO	1 100	0	0	0	1 100	0	0	0	0
FOVISSSTE	0 a/	0	0	0	0 a/	0	0	0	0
Xicotepec	13 104	9 288	0	267	804	1 658	5	1 083	0
Banca	6 198	4 540	0	0	0	1 658	0	0	0
CONAVI	649	0	0	124	526	0	0	0	0
FONHAPO	190	0	0	0	190	0	0	0	0
FOVISSSTE	2 009	1 523	0	0	0 a/	0	0	486	0
HÁBITAT MÉXICO	188	0	0	143	40	0	5	0	0
INFONAVIT	3 821	3 225	0	0	0 a/	0	0	596	0
SHF	48	0	0	0	48	0	0	0	0
Xiutetelco	2 679	2 303	0	0	114	0	0	263	0
Banca	2 303	2 303	0	0	0	0	0	0	0
FOVISSSTE	263	0	0	0	0	0	0	263	0
INFONAVIT	0 a/	0	0	0	0 a/	0	0	0	0
SHF	114	0	0	0	114	0	0	0	0
Xochiapulco	846	654	0	173	19	0	0	0	0
CONAVI	191	0	0	173	19	0	0	0	0
FOVISSSTE	654	654	0	0	0	0	0	0	0
Xochitlán de Vicente Suárez	235	0	0	55	180	0	0	0	0
CONAVI	55	0	0	55	0	0	0	0	0
FONHAPO	180	0	0	0	180	0	0	0	0
Xochitlán Todos Santos	1 945	764	0	999	182	0	0	0	0
CFE	764	764	0	0	0	0	0	0	0
CONAVI	999	0	0	999	0	0	0	0	0
FONHAPO	100	0	0	0	100	0	0	0	0
INFONAVIT	0 a/	0	0	0	0 a/	0	0	0	0
SHF	82	0	0	0	82	0	0	0	0

(Continúa)

<48/50>

**Inversión ejercida en programas de vivienda por municipio y organismo  
según programa  
2014 y 2015**  
(Miles de pesos)

Cuadro 4.15

Municipio Organismo	Total	Vivienda completa	Vivienda en arren- damiento	Vivienda inicial	Mejora- miento físico de vivienda	Mejora- miento financiero de vivienda	Infraes- tructura	Cofinan- ciamiento	No espe- cificado
Yaonáhuac	1 993	0	0	1 278	715	0	0	0	0
CONAVI	838	0	0	124	715	0	0	0	0
FOVISSSTE	1 154	0	0	1 154	0	0	0	0	0
INFONAVIT	0 a/	0	0	0	0 a/	0	0	0	0
Yehualtepec	514	0	0	0	514	0	0	0	0
FONHAPO	500	0	0	0	500	0	0	0	0
INFONAVIT	0 a/	0	0	0	0 a/	0	0	0	0
SHF	14	0	0	0	14	0	0	0	0
Zacapala	900	0	0	0	900	0	0	0	0
FONHAPO	900	0	0	0	900	0	0	0	0
Zacapoaxtla	6 778	3 712	0	2 252	814	0	0	0	0
Banca	1 620	1 620	0	0	0	0	0	0	0
CONAVI	2 370	0	0	1 826	544	0	0	0	0
FONHAPO	270	0	0	0	270	0	0	0	0
FOVISSSTE	1 826	1 400	0	426	0 a/	0	0	0	0
INFONAVIT	325	325	0	0	0 a/	0	0	0	0
ISSFAM	367	367	0	0	0	0	0	0	0
Zacatlán	44 291	36 062	0	3 200	947	1 928	0	2 154	0
Banca	17 467	15 958	0	0	0	1 508	0	0	0
BANJÉRCITO	197	197	0	0	0	0	0	0	0
CFE	764	764	0	0	0	0	0	0	0
CONAVI	2 322	141	0	2 163	19	0	0	0	0
FONHAPO	220	0	0	0	220	0	0	0	0
FOVISSSTE	17 708	16 598	0	499	0 a/	0	0	611	0
INFONAVIT	3 676	1 594	0	538	0 a/	0	0	1 543	0
ISSFAM	1 229	809	0	0	0	419	0	0	0
SHF	709	0	0	0	709	0	0	0	0
Zapotitlán	1 955	300	0	1 454	201	0	0	0	0
Banca	300	300	0	0	0	0	0	0	0
CONAVI	1 159	0	0	1 051	108	0	0	0	0
FONHAPO	80	0	0	0	80	0	0	0	0
SHF	416	0	0	403	13	0	0	0	0
Zapotitlán de Méndez	1 383	0	0	618	765	0	0	0	0
CONAVI	1 383	0	0	618	765	0	0	0	0
FOVISSSTE	0 a/	0	0	0	0 a/	0	0	0	0
Zaragoza	2 453	2 274	0	179	0 a/	0	0	0	0
CONAVI	179	0	0	179	0	0	0	0	0

(Continúa)

<49/50>



**Inversión ejercida en programas de vivienda por municipio y organismo  
según programa  
2014 y 2015  
(Miles de pesos)**

Cuadro 4.15

Municipio Organismo	Total	Vivienda completa	Vivienda en arren- damiento	Vivienda inicial	Mejora- miento físico de vivienda	Mejora- miento financiero de vivienda	Infraes- tructura	Cofinan- ciamiento	No espe- cificado
FOVISSSTE	2 274	2 274	0	0	0 a/	0	0	0	0
INFONAVIT	0 a/	0	0	0	0 a/	0	0	0	0
Zautla	3 096	1 500	0	746	850	0	0	0	0
Banca	1 500	1 500	0	0	0	0	0	0	0
CONAVI	746	0	0	746	0	0	0	0	0
FONHAPO	840	0	0	0	840	0	0	0	0
INFONAVIT	0 a/	0	0	0	0 a/	0	0	0	0
SHF	10	0	0	0	10	0	0	0	0
Zihuateutla	6 828	0	0	6 678	150	0	0	0	0
FONHAPO	6 828	0	0	6 678	150	0	0	0	0
Zinacatepec	2 251	567	0	1 625	60	0	0	0	0
Banca	567	567	0	0	0	0	0	0	0
CONAVI	1 174	0	0	1 174	0	0	0	0	0
FOVISSSTE	0 a/	0	0	0	0 a/	0	0	0	0
INFONAVIT	0 a/	0	0	0	0 a/	0	0	0	0
SHF	510	0	0	450	60	0	0	0	0
Zongozotla	433	0	0	433	0 a/	0	0	0	0
CONAVI	433	0	0	433	0	0	0	0	0
FOVISSSTE	0 a/	0	0	0	0 a/	0	0	0	0
Zoquiapan	1 791	0	0	1 545	246	0	0	0	0
CONAVI	1 751	0	0	1 545	206	0	0	0	0
FONHAPO	40	0	0	0	40	0	0	0	0
Zoquitlán	6 694	0	0	5 068	1 626	0	0	0	0
CONAVI	5 068	0	0	5 068	0	0	0	0	0
INFONAVIT	0 a/	0	0	0	0 a/	0	0	0	0
SHF	1 626	0	0	0	1 626	0	0	0	0
No especificado	4 318	0	269	0	4 048	0	0	0	0

<50/50>

a/ Algunas inversiones dirigidas a diversas acciones de mejoramiento de vivienda de carácter colectivo, para compra de terreno o debido a que no se cuenta con información detallada, no fueron consideradas para efectos estadísticos pero sí los créditos. Para mayor información consultar el documento citado en la fuente.

Fuente: CONAVI. *Programa Anual de Créditos y Subsidios para Vivienda; Financiamientos para vivienda 2014 y 2015.*

**Capacidad total y útil de almacenamiento, y volumen anual utilizado de las presas por municipio y presa 2015**  
(Millones de metros cúbicos)

Cuadro 4.16

Municipio Presa	Capacidad total de alma- cenamiento a/	Capacidad útil de alma- cenamiento a/	Volumen anual utilizado E/			
			Total	Riego	Generación de energía eléctrica	Otros b/
<b>Estado</b>	<b>473.3</b>	<b>347.3</b>	<b>1 285.9</b>	<b>286.6</b>	<b>775.6</b>	<b>223.7</b>
Acatlán	5.0	4.6	2.7	2.7	0.0	0.0
Peña Colorada	5.0	4.6	2.7	2.7	0.0	0.0
Huauchinango	26.8	23.2	23.2	0.0	23.2	0.0
Tenango	26.8	23.2	23.2	0.0	23.2	0.0
Jolalpan	4.6	3.9	1.5	1.5	0.0	0.0
Huachinantla	4.6	3.9	1.5	1.5	0.0	0.0
Juan Galindo	29.1	29.1	522.9	0.0	522.9	0.0
Necaxa	29.1	29.1	522.9	0.0	522.9	0.0
Puebla	330.6	265.1	422.5	278.8	0.0	143.7
Manuel Avila Camacho	330.6	265.1	422.5	278.8	0.0	143.7
Tehuiztingo	5.0	4.5	3.6	3.6	0.0	0.0
Boqueroncitos	5.0	4.5	3.6	3.6	0.0	0.0
Tlaola	12.5	8.5	8.5	0.0	8.5	0.0
Nexapa	12.5	8.5	8.5	0.0	8.5	0.0
Tlaltlauquitepec	59.7	8.5	301.1	0.0	221.1	80.0
La Soledad	59.7	8.5	301.1	0.0	221.1	80.0

Nota: La información se refiere a presas cuya capacidad total de almacenamiento es mayor a los 0.5 millones de metros cúbicos.

Debido al redondeo de las cifras, la suma de los parciales puede o no coincidir con los totales.

a/ Datos referidos al 31 de diciembre.

b/ Corresponde al volumen derramado por vertedor y desfogado por obra de toma.

Fuente: CONAGUA, Dirección Local Puebla. Subdirección de Cuenca, Gestión Social y Atención a Emergencias; Brigada de Protección a la Infraestructura y Atención a Emergencias.

CFE, Departamento Necaxa; Sistema Hidroeléctrico Adolfo Ruíz Cortines (Mazatepec).

**Fuentes de abastecimiento y volumen promedio diario de extracción de agua por municipio según principales tipos de fuente 2015**

Cuadro 4.17

Municipio	Fuentes de abastecimiento a/			Volumen promedio diario de extracción E/ (Miles de metros cúbicos)		
	Total	Pozo profundo	Manantial	Total	Pozo profundo	Manantial
<b>Estado</b>	<b>3 823</b>	<b>889</b>	<b>2 934</b>	<b>326.22</b>	<b>227.24</b>	<b>98.98</b>
Acajete	9	8	1	2.85	2.20	0.64
Acateno	77	0	77	0.40	0.00	0.40
Acatlán	13	1	12	0.50	0.06	0.43
Acatzingo	14	14	0	2.52	2.52	0.00
Acteopan	1	0	1	0.03	0.00	0.03
Ahuacatlán	24	0	24	0.79	0.00	0.79
Ahuazotepec	19	3	16	0.47	0.12	0.35
Ahuehuetitla	3	2	1	0.04	0.03	0.01
Ajalpan	96	11	85	3.11	1.78	1.34
Albino Zertuche	2	1	1	0.12	0.12	NS
Aljojuca	3	3	0	0.12	0.12	0.00
Altepexi	2	2	0	0.16	0.16	0.00
Amixtlán	11	0	11	0.36	0.00	0.36
Amozoc	4	4	0	0.58	0.58	0.00
Aquixtla	51	1	50	0.65	0.03	0.62
Atempan	21	0	21	1.23	0.00	1.23
Atexcal	10	0	10	0.32	0.00	0.32
Atlequizayan	3	0	3	0.20	0.00	0.20
Atlixco	43	23	20	6.26	2.72	3.54
Atoyatempan	3	2	1	0.46	0.46	NS
Atzitzihuacán	9	4	5	0.76	0.47	0.29
Atzitzintla	1	0	1	0.04	0.00	0.04
Axutla	1	0	1	0.01	0.00	0.01
Ayotoxco de Guerrero	27	0	27	0.44	0.00	0.44
Calpan	8	1	7	0.66	0.03	0.63
Caltepec	16	0	16	0.18	0.00	0.18
Camocuautla	7	0	7	0.13	0.00	0.13
Cañada Morelos	12	10	2	1.07	0.96	0.11
Caxhuacan	3	0	3	0.02	0.00	0.02
Chalchicomula de Sesma	16	14	2	1.05	0.81	0.24
Chapulco	5	2	3	0.51	0.47	0.04
Chiautla	8	0	8	0.52	0.00	0.52
Chiautzingo	6	3	3	1.44	0.71	0.73
Chichiquila	21	0	21	0.37	0.00	0.37
Chiconcuautla	24	0	24	0.81	0.00	0.81
Chietla	19	10	9	2.64	0.81	1.82
Chigmecatitlán	2	0	2	0.05	0.00	0.05
Chignahuapan	145	5	140	2.10	0.30	1.79
Chignautla	17	0	17	1.49	0.00	1.49
Chila	3	2	1	0.07	0.07	0.01
Chilchotla	13	0	13	0.38	0.00	0.38
Chinantla	3	2	1	0.14	0.12	0.01
Coatepec	2	0	2	0.06	0.00	0.06
Coatzingo	3	0	3	0.34	0.00	0.34
Cohetzala	6	2	4	0.19	0.12	0.07
Cohuecan	4	3	1	0.15	0.15	NS
Coronango	1	1	0	0.23	0.23	0.00
Coxcatlán	39	3	36	1.43	0.16	1.27
Coyomeapan	44	0	44	0.80	0.00	0.80
Coyotepec	2	2	0	0.12	0.12	0.00
Cuapiaxtla de Madero	3	3	0	0.16	0.16	0.00
Cuautempan	9	0	9	0.36	0.00	0.36

(Continúa)

<1/4>

**Fuentes de abastecimiento y volumen promedio diario de extracción de agua por municipio según principales tipos de fuente 2015**

Cuadro 4.17

Municipio	Fuentes de abastecimiento a/			Volumen promedio diario de extracción E/ (Miles de metros cúbicos)		
	Total	Pozo profundo	Manantial	Total	Pozo profundo	Manantial
Cuautinchán	9	7	2	0.62	0.49	0.12
Cuautlancingo	14	14	0	10.17	10.17	0.00
Cuayuca de Andrade	2	2	0	0.02	0.02	0.00
Cuetzalan del Progreso	150	0	150	2.82	0.00	2.82
Cuyoaco	9	9	0	1.02	1.02	0.00
Domingo Arenas	3	1	2	0.17	0.14	0.03
Eloxochitlán	30	0	30	0.59	0.00	0.59
Epatlán	7	5	2	0.59	0.44	0.14
Esperanza	9	9	0	0.35	0.35	0.00
Francisco Z. Mena	10	0	10	0.21	0.00	0.21
General Felipe Ángeles	9	9	0	0.96	0.96	0.00
Guadalupe	2	2	0	0.06	0.06	0.00
Guadalupe Victoria	15	13	2	1.18	1.12	0.06
Hermenegildo Galeana	23	0	23	0.42	0.00	0.42
Honey	17	2	15	0.81	0.15	0.66
Huaquechula	27	26	1	1.76	1.75	0.01
Huatlatlauca	26	6	20	0.60	0.25	0.35
Huauclilla	51	0	51	5.29	0.00	5.29
Huehuetla	15	0	15	0.92	0.00	0.92
Huehuetlán el Chico	8	2	6	0.38	0.27	0.11
Huehuetlán el Grande	7	0	7	0.27	0.00	0.27
Huejotzingo	12	6	6	3.11	2.15	0.96
Hueyapan	17	0	17	0.81	0.00	0.81
Hueytamalco	35	1	34	0.58	0.01	0.57
Hueytlalpan	33	0	33	0.49	0.00	0.49
Huitzilán de Serdán	17	0	17	0.40	0.00	0.40
Huitziltepec	3	2	1	0.23	0.18	0.06
Ixcamilpa de Guerrero	5	0	5	0.09	0.00	0.09
Ixcaquixtla	5	5	0	0.16	0.16	0.00
Ixtacamaxtitlán	162	1	161	2.22	0.10	2.13
Ixttepec	8	0	8	0.31	0.00	0.31
Izúcar de Matamoros	33	16	17	5.32	4.52	0.80
Jalpan	52	0	52	0.63	0.00	0.63
Jolalpan	24	0	24	0.91	0.00	0.91
Jonotla	28	0	28	0.16	0.00	0.16
Jopala	20	0	20	1.39	0.00	1.39
Juan N. Méndez	11	7	4	0.46	0.38	0.08
Lafragua	12	0	12	0.30	0.00	0.30
La Magdalena Tlatlauquitepec	1	0	1	0.06	0.00	0.06
Libres	19	16	3	1.70	1.59	0.11
Los Reyes de Juárez	6	6	0	1.06	1.06	0.00
Mazapiltepec de Juárez	3	3	0	0.14	0.14	0.00
Mixtla	1	1	0	0.05	0.05	0.00
Molcaxac	7	2	5	0.59	0.28	0.31
Naupan	16	0	16	0.39	0.00	0.39
Nauzontla	27	1	26	0.53	0.07	0.46
Nealtican	6	5	1	6.37	6.24	0.13
Nicolás Bravo	13	2	11	0.30	0.18	0.12
Nopalucan	6	6	0	1.00	1.00	0.00
Ocoatepec	6	3	3	0.37	0.32	0.05
Ocoyucan	5	4	1	0.78	0.74	0.04
Olintla	21	0	21	0.72	0.00	0.72
Oriental	6	6	0	0.92	0.92	0.00
Pahuatlán	43	0	43	1.13	0.00	1.13
Palmar de Bravo	19	19	0	1.81	1.81	0.00

(Continúa)

<2/4>

**Fuentes de abastecimiento y volumen promedio diario de extracción de agua por municipio según principales tipos de fuente 2015**

Cuadro 4.17

Municipio	Fuentes de abastecimiento a/			Volumen promedio diario de extracción E/ (Miles de metros cúbicos)		
	Total	Pozo profundo	Manantial	Total	Pozo profundo	Manantial
Pantepec	30	0	30	0.75	0.00	0.75
Pettalcingo	1	0	1	0.02	0.00	0.02
Piaxtla	2	2	0	0.09	0.09	0.00
Puebla	144	142	2	87.00	86.90	0.11
Quecholac	11	10	1	1.76	1.26	0.50
Quimixtlán	63	0	63	1.38	0.00	1.38
Rafael Lara Grajales	2	2	0	0.27	0.27	0.00
San Andrés Cholula	16	16	0	11.10	11.10	0.00
San Antonio Cañada	7	1	6	0.14	0.09	0.05
San Diego la Mesa Tochimiltzingo	1	0	1	0.01	0.00	0.01
San Felipe Teotlalcingo	5	2	3	0.68	0.33	0.35
San Felipe Tepatlán	10	0	10	0.33	0.00	0.33
San Gabriel Chilac	3	2	1	1.01	0.26	0.75
San Gregorio Atzompa	1	1	0	0.22	0.22	0.00
San Jerónimo Tecuanipan	3	1	2	0.27	0.08	0.19
San Jerónimo Xayacatlán	3	0	3	0.02	0.00	0.02
San José Chiapa	5	5	0	0.18	0.18	0.00
San José Miahuatlán	6	4	2	0.64	0.43	0.20
San Juan Atenco	3	3	0	0.25	0.25	0.00
San Juan Atzompa	1	0	1	0.06	0.00	0.06
San Martín Texmelucan	12	12	0	7.21	7.21	0.00
San Martín Totoltepec	1	1	0	0.10	0.10	0.00
San Matías Tlalancaleca	10	7	3	1.41	1.15	0.26
San Miguel Ixítlán	4	0	4	0.05	0.00	0.05
San Miguel Xoxtla	3	3	0	1.09	1.09	0.00
San Nicolás Buenos Aires	7	7	0	0.42	0.42	0.00
San Nicolás de los Ranchos	11	1	10	0.63	0.16	0.47
San Pablo Anicano	8	8	0	0.32	0.32	0.00
San Pedro Cholula	13	13	0	13.99	13.99	0.00
San Pedro Yeloixtlahuaca	3	3	0	0.09	0.09	0.00
San Salvador el Seco	6	6	0	1.23	1.23	0.00
San Salvador el Verde	12	11	1	2.19	1.88	0.30
San Salvador Huixcolotla	5	5	0	1.59	1.59	0.00
San Sebastián Tlacotepec	52	0	52	0.92	0.00	0.92
Santa Catarina Tlaltempan	5	0	5	0.05	0.00	0.05
Santa Inés Ahuatempan	6	6	0	0.41	0.41	0.00
Santa Isabel Cholula	4	3	1	0.23	0.23	NS
Santiago Miahuatlán	6	6	0	1.04	1.04	0.00
Santo Tomás Hueyotlipan	4	4	0	0.33	0.33	0.00
Soltepec	6	6	0	1.13	1.13	0.00
Tecali de Herrera	13	12	1	0.98	0.97	0.01
Tecamachalco	25	25	0	3.77	3.77	0.00
Tecomatlán	1	1	0	0.08	0.08	0.00
Tehuacán	48	32	16	15.63	15.43	0.20
Tehuiztzingo	7	7	0	0.68	0.68	0.00
Tenampulco	36	0	36	0.46	0.00	0.46
Teopantlán	5	0	5	0.32	0.00	0.32
Teotlalco	8	6	2	0.19	0.16	0.02
Tepanco de López	2	2	0	0.29	0.29	0.00
Tepango de Rodríguez	2	0	2	0.08	0.00	0.08
Tepeaca	25	25	0	3.91	3.91	0.00
Tepemaxalco	4	0	4	0.11	0.00	0.11
Tepeojuma	9	4	5	0.50	0.48	0.02
Tepetzintla	16	0	16	0.61	0.00	0.61
Tepexco	2	1	1	NS	NS	NS

(Continúa)

<3/4>

**Fuentes de abastecimiento y volumen promedio diario de extracción de agua por municipio según principales tipos de fuente 2015**

Cuadro 4.17

Municipio	Fuentes de abastecimiento a/			Volumen promedio diario de extracción E/ (Miles de metros cúbicos)		
	Total	Pozo profundo	Manantial	Total	Pozo profundo	Manantial
Tepexi de Rodríguez	25	5	20	1.03	0.39	0.63
Tepeyahualco	10	10	0	1.03	1.03	0.00
Tepeyahualco de Cuauhtémoc	2	2	0	0.21	0.21	0.00
Tetela de Ocampo	95	0	95	1.64	0.00	1.64
Teteles de Avila Castillo	2	0	2	0.05	0.00	0.05
Teziutlán	28	0	28	1.32	0.00	1.32
Tianguismanalco	7	1	6	0.67	0.21	0.45
Tilapa	9	5	4	0.63	0.37	0.26
Tlachichuca	10	6	4	0.81	0.31	0.51
Tlacotepec de Benito Juárez	26	26	0	1.98	1.98	0.00
Tlacuilotepec	54	0	54	1.14	0.00	1.14
Tlahuapan	31	8	23	2.18	0.82	1.36
Tlaltenango	1	1	0	0.47	0.47	0.00
Tlanepantla	1	1	0	0.17	0.17	0.00
Tlaola	26	0	26	0.89	0.00	0.89
Tlapacoya	11	0	11	0.24	0.00	0.24
Tlapanalá	14	6	8	0.47	0.27	0.20
Tlatlauquitepec	101	1	100	3.92	0.18	3.74
Tlaxco	21	0	21	0.34	0.00	0.34
Tochimilco	18	2	16	1.45	0.20	1.24
Tochtepec	6	6	0	0.99	0.99	0.00
Totoltepec de Guerrero	2	1	1	0.10	0.08	0.02
Tulcingo	3	3	0	0.51	0.51	0.00
Tuzamapan de Galeana	7	0	7	0.27	0.00	0.27
Tzicatlacoyan	13	3	10	0.48	0.17	0.31
Venustiano Carranza	7	0	7	0.18	0.00	0.18
Vicente Guerrero	81	0	81	1.55	0.00	1.55
Xayacatlán de Bravo	3	0	3	NS	0.00	NS
Xicotepec	45	0	45	1.23	0.00	1.23
Xicotlán	1	1	0	0.01	0.01	0.00
Xiutetelco	27	0	27	12.74	0.00	12.74
Xochiapulco	23	0	23	0.17	0.00	0.17
Xochiltepec	3	2	1	0.21	0.15	0.06
Xochitlán de Vicente Suárez	17	0	17	0.82	0.00	0.82
Xochitlán Todos Santos	1	1	0	0.28	0.28	0.00
Yaonáhuac	12	0	12	0.20	0.00	0.20
Yehualtepec	9	9	0	1.50	1.50	0.00
Zacapala	5	1	4	0.19	0.03	0.16
Zacapoaxtla	71	5	66	3.74	0.33	3.41
Zacatlán	69	3	66	2.06	0.05	2.01
Zapotitlán	17	1	16	0.35	0.01	0.33
Zapotitlán de Méndez	6	0	6	0.43	0.00	0.43
Zaragoza	4	1	3	0.37	0.31	0.06
Zautla	69	5	64	1.51	0.19	1.31
Zihuateutla	28	0	28	0.74	0.00	0.74
Zinacatepec	4	4	0	0.66	0.66	0.00
Zongozotla	5	0	5	0.29	0.00	0.29
Zoquiapan	5	0	5	0.16	0.00	0.16
Zoquitélán	77	0	77	1.00	0.00	1.00

<4/4>

Nota: Debido al redondeo de las cifras, la suma de los parciales puede o no coincidir con los totales.

La variación de las cifras que se presentan para algunos municipios, se debe a la actualización de datos por la fuente.

a/ Datos referidos al 31 de diciembre.

Fuente: CONAGUA, Dirección Local Puebla. Subdirección de Administración del Agua.

**Plantas potabilizadoras en operación, capacidad instalada y volumen suministrado anual de agua potable por municipio 2015**

Cuadro 4.18

Municipio	Plantas potabilizadoras en operación a/	Capacidad instalada a/ (Litros por segundo)	Volumen suministrado anual de agua potable E/ (Millones de metros cúbicos)
<b>Estado</b>	<b>5</b>	<b>815.0</b>	<b>26</b>
Puebla	3	615.0	19
Xicotepec	1	100.0	3
Zacatlán	1	100.0	3

Nota: Debido al redondeo de las cifras, la suma de los parciales puede o no coincidir con los totales.

a/ Datos referidos al 31 de diciembre.

Fuente: CONAGUA, Dirección Local Puebla.

Sistema Operador de Agua Potable y Alcantarillado de Puebla.

Sistema Operador de Agua Potable y Alcantarillado de Zacatlán.

**Sistemas, tomas domiciliarias instaladas y localidades con red de distribución de agua entubada por municipio Serie anual de 2012 a 2015**

Cuadro 4.19

Municipio	Sistemas	Tomas domiciliarias instaladas				Localidades con red de distribución a/
		Total	Domésticas	Comerciales	Industriales	
<b>2012</b>						
<b>Estado</b>	<b>2 778</b>	<b>1 070 314</b>	<b>943 161</b>	<b>117 663</b>	<b>9 490</b>	<b>2 632</b>
Acajete	12	6 501	6 501	0	0	12
Acateno	12	806	806	0	0	6
Acatlán	29	4 927	4 856	71	0	25
Acatzingo	10	5 033	4 702	308	23	10
Acteopan	3	500	500	0	0	3
Ahuacatlán	19	1 162	1 162	0	0	17
Ahuatlán	8	567	567	0	0	6
Ahuazotepec	16	1 589	1 589	0	0	15
Ahuehuetitla	4	421	421	0	0	4
Ajalpan	37	6 060	5 884	109	67	37
Albino Zertuche	2	204	204	0	0	2
Aljojuca	7	1 721	1 721	0	0	7
Altepexi	1	3 108	3 108	0	0	1
Amixtlán	4	935	935	0	0	4
Amozoc	7	3 601	3 601	0	0	7
Aquixtla	20	1 105	1 105	0	0	20
Atempan	24	3 502	3 502	0	0	24
Atexcal	10	692	692	0	0	10
Atlequizayan	2	0	ND	0	0	2
Atlixco	32	23 475	20 557	2 902	16	33
Atoyatempan	1	1 052	1 052	0	0	1
Atzala	1	241	241	0	0	1
Atzitzihuacán	9	2 057	2 057	0	0	8
Atzitzintla	12	1 506	1 506	0	0	12
Axutla	2	338	338	0	0	2

(Continúa)

<1/17>



**Sistemas, tomas domiciliarias instaladas y localidades con red de distribución de agua entubada por municipio**  
**Serie anual de 2012 a 2015**

Cuadro 4.19

Municipio	Sistemas	Tomas domiciliarias instaladas				Localidades con red de distribución a/
		Total	Domésticas	Comerciales	Industriales	
Ayotoxco de Guerrero	17	1 631	1 631	0	0	14
Calpan	7	1 032	1 032	0	0	7
Caltepec	14	825	825	0	0	14
Camocuautla	3	227	227	0	0	3
Cañada Morelos	21	3 369	3 249	120	0	16
Caxhuacan	3	709	709	0	0	3
Chalchicomula de Sesma	29	4 792	4 369	400	23	29
Chapulco	5	1 408	1 408	0	0	5
Chiautla	17	3 476	3 476	0	0	17
Chiautzingo	5	2 475	2 475	0	0	5
Chichiquila	23	1 750	1 750	0	0	19
Chiconcuautla	21	1 547	1 547	0	0	17
Chietla	19	6 617	6 613	4	0	18
Chigmecatitlán	1	320	320	0	0	1
Chignahuapan	73	4 057	3 886	143	28	80
Chignautla	18	1 960	1 960	0	0	18
Chila	5	877	877	0	0	5
Chila de la Sal	5	262	262	0	0	5
Chilchotla	23	2 340	2 340	0	0	22
Chinantla	7	1 221	1 221	0	0	7
Coatepec	1	188	188	0	0	1
Coatzingo	4	714	714	0	0	3
Cohetzala	2	19	19	0	0	2
Cohuecan	5	772	772	0	0	5
Coronango	1	0	ND	0	0	1
Coxcatlán	17	1 785	1 785	0	0	15
Coyomeapan	13	1 069	1 069	0	0	13
Coyotepec	3	964	964	0	0	3
Cuapiaxtla de Madero	3	1 319	1 319	0	0	3
Cuautempan	8	1 101	1 101	0	0	8
Cuautinchán	6	952	952	0	0	6
Cuautlancingo	9	4 717	4 694	12	11	9
Cuayuca de Andrade	18	1 143	1 143	0	0	17
Cuetzalan del Progreso	83	4 610	4 610	0	0	83
Cuyoaco	18	3 045	3 045	0	0	18
Domingo Arenas	1	1 426	1 426	0	0	1
Eloxochitlán	20	1 083	1 083	0	0	20
Epatlán	9	924	924	0	0	9
Esperanza	15	2 477	2 446	29	2	15
Francisco Z. Mena	18	1 891	1 891	0	0	13
General Felipe Ángeles	6	2 545	2 545	0	0	6
Guadalupe	13	1 807	1 807	0	0	13
Guadalupe Victoria	16	3 142	3 062	40	40	14
Hermenegildo Galeana	15	630	630	0	0	15
Honey	9	700	700	0	0	9
Huaquechula	21	3 404	3 404	0	0	20
Huatlatlauca	16	1 907	1 907	0	0	16
Huauchinango	43	13 401	12 953	384	64	41
Huehuetla	10	2 051	2 051	0	0	9
Huehuetlán el Chico	3	1 388	1 388	0	0	3
Huehuetlán el Grande	16	2 155	2 155	0	0	15
Huejotzingo	16	6 611	6 395	207	9	16
Hueyapan	16	1 708	1 705	3	0	16
Hueytamalco	57	3 760	3 760	0	0	43
Hueytlalpan	13	1 338	1 338	0	0	13

(Continúa)

<2/17>

**Sistemas, tomas domiciliarias instaladas y localidades con red de distribución de agua entubada por municipio**  
**Serie anual de 2012 a 2015**

Cuadro 4.19

Municipio	Sistemas	Tomas domiciliarias instaladas				Localidades con red de distribución a/
		Total	Domésticas	Comerciales	Industriales	
Huitzilán de Serdán	18	2 451	2 451	0	0	17
Huitziltepec	3	926	926	0	0	3
Ixcamilpa de Guerrero	8	543	543	0	0	8
Ixcaquixtla	6	1 707	1 695	12	0	6
Ixtacamaxtitlán	56	2 900	2 900	0	0	47
Ixtepec	2	906	906	0	0	2
Izúcar de Matamoros	32	13 175	12 601	540	34	29
Jalpan	21	1 089	1 089	0	0	18
Jolalpan	7	2 903	2 903	0	0	7
Jonotla	10	781	781	0	0	9
Jopala	8	1 980	1 980	0	0	7
Juan C. Bonilla	2	420	420	0	0	2
Juan Galindo	6	837	837	0	0	6
Juan N. Méndez	9	1 020	1 020	0	0	9
Lafragua	16	2 319	2 319	0	0	12
La Magdalena Tlatlauquitepec	1	100	100	0	0	1
Libres	34	5 519	5 409	80	30	28
Los Reyes de Juárez	7	3 890	3 890	0	0	7
Mazapiltepec de Juárez	6	768	753	15	0	6
Mixtla	2	155	155	0	0	2
Molcaxac	6	1 140	1 140	0	0	6
Naupan	13	1 715	1 715	0	0	13
Nauzontla	7	586	586	0	0	7
Nealtican	3	884	884	0	0	3
Nicolás Bravo	6	1 527	1 527	0	0	5
Nopalucan	10	3 219	3 219	0	0	9
Ocoatepec	11	1 094	1 094	0	0	10
Ocoyucan	7	798	798	0	0	7
Olintla	11	1 898	1 898	0	0	11
Oriental	9	2 954	2 954	0	0	9
Pahuatlán	24	2 804	2 804	0	0	24
Palmar de Bravo	24	6 977	6 977	0	0	23
Pantepec	13	1 791	1 791	0	0	13
Petlalcingo	16	1 923	1 923	0	0	15
Piaxtla	8	993	993	0	0	8
Puebla	32	539 784	424 011	107 846	7 927	32
Quecholac	14	5 592	5 592	0	0	14
Quimixtlán	37	2 312	2 312	0	0	36
Rafael Lara Grajales	3	2 977	2 977	0	0	3
San Andrés Cholula	4	95	95	ND	ND	4
San Antonio Cañada	4	372	372	0	0	4
San Diego la Mesa Tochimiltzingo	4	142	142	0	0	4
San Felipe Teotlalcingo	3	1 332	1 332	0	0	3
San Felipe Tepatlán	10	513	513	0	0	9
San Gabriel Chilac	3	2 465	2 465	0	0	3
San Gregorio Atzompa	2	854	854	0	0	2
San Jerónimo Tecuanipan	3	1 037	1 037	0	0	2
San Jerónimo Xayacatlán	14	784	784	0	0	14
San José Chiapa	11	1 480	1 480	0	0	6
San José Miahuatlán	5	2 811	2 811	0	0	5
San Juan Atenco	4	1 220	1 220	0	0	4
San Juan Atzompa	1	210	210	0	0	1
San Martín Texmelucan	17	12 374	11 309	1 057	8	16
San Martín Totoltepec	1	170	170	0	0	1
San Matías Tlalancaleca	8	2 949	2 949	0	0	8
San Miguel Ixitlán	1	300	300	0	0	1

(Continúa)

<3/17>

**Sistemas, tomas domiciliarias instaladas y localidades con red de distribución de agua entubada por municipio**  
**Serie anual de 2012 a 2015**

Cuadro 4.19

Municipio	Sistemas	Tomas domiciliarias instaladas				Localidades con red de distribución a/
		Total	Domésticas	Comerciales	Industriales	
San Miguel Xoxtla	1	1 250	1 250	0	0	1
San Nicolás Buenos Aires	8	1 815	1 815	0	0	8
San Nicolás de los Ranchos	3	2 678	2 678	0	0	3
San Pablo Anicano	3	487	487	0	0	3
San Pedro Cholula	5	10 931	10 638	193	100	5
San Pedro Yeloixtlahuaca	9	744	744	0	0	9
San Salvador el Seco	8	4 313	4 313	0	0	7
San Salvador el Verde	12	3 319	3 319	0	0	11
San Salvador Huixcolotla	1	2 888	2 818	50	20	1
San Sebastián Tlacotepec	28	985	985	0	0	26
Santa Catarina Tlaltempan	1	320	320	0	0	1
Santa Inés Ahuatempan	3	92	92	0	0	3
Santa Isabel Cholula	4	732	732	0	0	4
Santiago Miahuatlán	4	3 440	3 440	0	0	4
Santo Tomás Hueyotlipán	2	1 849	1 839	10	0	2
Soltepec	14	3 034	3 034	0	0	13
Tecali de Herrera	15	2 790	2 790	0	0	14
Tecamachalco	25	4 790	4 370	360	60	24
Tecomatlán	11	1 258	1 258	0	0	11
Tehuacán	20	36 427	34 883	928	616	19
Tehuiztzingo	18	3 400	3 400	0	0	18
Tenampulco	7	1 169	1 169	0	0	9
Teopantlán	8	528	528	0	0	8
Teotlalco	6	479	479	0	0	6
Tepanco de López	7	1 547	1 547	0	0	7
Tepango de Rodríguez	1	778	778	0	0	1
Tepatlatxco de Hidalgo	1	1 958	1 958	0	0	1
Tepeaca	21	5 334	5 198	121	15	21
Tepemaxalco	2	18	18	0	0	2
Tepeojuma	10	1 783	1 783	0	0	9
Tepetzintla	11	991	991	0	0	7
Tepexco	5	1 076	1 076	0	0	5
Tepexi de Rodríguez	17	3 406	3 406	0	0	16
Tepeyahualco	21	3 473	3 473	0	0	17
Tepeyahualco de Cuauhtémoc	2	117	117	0	0	2
Tetela de Ocampo	50	2 776	2 776	0	0	50
Teteles de Avila Castillo	4	1 020	1 020	0	0	4
Teziutlán	32	12 474	12 014	238	222	30
Tianguismanalco	4	1 822	1 822	0	0	4
Tilapa	7	1 808	1 808	0	0	6
Tlachichuca	29	2 395	2 352	36	7	26
Tlacotepec de Benito Juárez	26	8 172	8 172	0	0	26
Tlacuilotepec	26	1 836	1 836	0	0	21
Tlahuapan	21	6 678	6 678	0	0	21
Tlaltenango	1	780	780	0	0	1
Tlanepantla	1	749	749	0	0	1
Tlaola	18	2 353	2 353	0	0	18
Tlapacoya	11	636	636	0	0	11
Tlapanalá	9	1 869	1 869	0	0	9
Tlatlauquitepec	60	2 619	2 436	178	5	58
Tlaxco	12	862	862	0	0	12
Tochimilco	12	2 495	2 495	0	0	10
Tochtepec	8	2 688	2 688	0	0	8
Totoltepec de Guerrero	3	436	436	0	0	2
Tulcingo	9	2 781	2 781	0	0	9
Tuzamapan de Galeana	11	1 172	1 172	0	0	13

(Continúa)

<4/17>

**Sistemas, tomas domiciliarias instaladas y localidades con red de distribución de agua entubada por municipio**  
**Serie anual de 2012 a 2015**

Cuadro 4.19

Municipio	Sistemas	Tomas domiciliarias instaladas				Localidades con red de distribución a/
		Total	Domésticas	Comerciales	Industriales	
Tzicatlacoyan	4	935	935	0	0	4
Venustiano Carranza	18	2 991	2 991	0	0	11
Vicente Guerrero	15	2 174	2 174	0	0	15
Xayacatlán de Bravo	7	369	369	0	0	6
Xicotepec	37	8 244	7 479	733	32	36
Xicotlán	2	40	40	0	0	2
Xiutetelco	36	8 365	8 365	0	0	38
Xochiapulco	10	685	685	0	0	10
Xochiltepec	3	636	636	0	0	3
Xochitlán de Vicente Suárez	9	1 609	1 609	0	0	8
Xochitlán Todos Santos	3	1 060	1 060	0	0	3
Yaonáhuac	21	1 652	1 652	0	0	19
Yehualtepec	7	2 830	2 830	0	0	7
Zacapala	9	685	685	0	0	9
Zacapoaxtla	34	3 411	3 240	116	55	33
Zacatlán	61	8 494	8 000	418	76	58
Zapotitlán	17	1 469	1 469	0	0	17
Zapotitlán de Méndez	3	725	725	0	0	3
Zaragoza	10	2 704	2 704	0	0	10
Zautla	32	3 598	3 598	0	0	31
Zihuateutla	18	1 489	1 489	0	0	16
Zinacatepec	1	2 303	2 303	0	0	1
Zongozotla	3	539	539	0	0	3
Zoquiapan	11	403	403	0	0	11
Zoquitlán	12	1 075	1 075	0	0	11

**2013**

Estado	2 789	1 070 314	943 161	117 663	9 490	2 651
Acajete	12	6 501	6 501	0	0	12
Acateno	12	806	806	0	0	6
Acatlán	29	4 927	4 856	71	0	25
Acatzingo	10	5 033	4 702	308	23	10
Acteopan	3	500	500	0	0	3
Ahuacatlán	19	1 162	1 162	0	0	17
Ahuatlán	8	567	567	0	0	6
Ahuazotepec	16	1 589	1 589	0	0	15
Ahuehuetitla	4	421	421	0	0	4
Ajalpan	37	6 060	5 884	109	67	37
Albino Zertuche	2	204	204	0	0	2
Aljojuca	7	1 721	1 721	0	0	7
Altepexi	1	3 108	3 108	0	0	1
Amixtlán	4	935	935	0	0	4
Amozoc	7	3 601	3 601	0	0	7
Aquixtla	20	1 105	1 105	0	0	20
Atempan	24	3 502	3 502	0	0	24
Atexcal	10	692	692	0	0	10
Atlequizayan	2	0	ND	0	0	2
Atlixco	32	23 475	20 557	2 902	16	33
Atoyatempan	1	1 052	1 052	0	0	1
Atzala	1	241	241	0	0	1
Atzitzihuacán	9	2 057	2 057	0	0	8
Atzitzintla	12	1 506	1 506	0	0	12
Axutla	2	338	338	0	0	2

(Continúa)

<5/17>

**Sistemas, tomas domiciliarias instaladas y localidades con red de distribución de agua entubada por municipio**  
**Serie anual de 2012 a 2015**

Cuadro 4.19

Municipio	Sistemas	Tomas domiciliarias instaladas				Localidades con red de distribución a/
		Total	Domésticas	Comerciales	Industriales	
Ayotoxco de Guerrero	17	1 631	1 631	0	0	14
Calpan	7	1 032	1 032	0	0	7
Caltepec	15	825	825	0	0	15
Camocuautla	3	227	227	0	0	3
Cañada Morelos	21	3 369	3 249	120	0	17
Caxhuacan	3	709	709	0	0	3
Chalchicomula de Sesma	29	4 792	4 369	400	23	29
Chapulco	6	1 408	1 408	0	0	6
Chiautla	17	3 476	3 476	0	0	17
Chiautzingo	5	2 475	2 475	0	0	5
Chichiquila	23	1 750	1 750	0	0	19
Chiconcuautla	21	1 547	1 547	0	0	17
Chietla	19	6 617	6 613	4	0	18
Chigmecatitlán	1	320	320	0	0	1
Chignahuapan	74	4 057	3 886	143	28	81
Chignautla	18	1 960	1 960	0	0	18
Chila	5	877	877	0	0	5
Chila de la Sal	5	262	262	0	0	5
Chilchotla	23	2 340	2 340	0	0	22
Chinantla	7	1 221	1 221	0	0	7
Coatepec	1	188	188	0	0	1
Coatzingo	4	714	714	0	0	3
Cohetzala	2	19	19	0	0	2
Cohuecan	5	772	772	0	0	5
Coronango	1	0	ND	0	0	1
Coxcatlán	17	1 785	1 785	0	0	15
Coyomeapan	14	1 069	1 069	0	0	14
Coyotepec	3	964	964	0	0	3
Cuapiaxtla de Madero	3	1 319	1 319	0	0	3
Cuautempan	8	1 101	1 101	0	0	8
Cuautinchán	6	952	952	0	0	6
Cuautlancingo	9	4 717	4 694	12	11	9
Cuayuca de Andrade	18	1 143	1 143	0	0	17
Cuetzalan del Progreso	84	4 610	4 610	0	0	84
Cuyoaco	18	3 045	3 045	0	0	18
Domingo Arenas	1	1 426	1 426	0	0	1
Eloxochitlán	20	1 083	1 083	0	0	20
Epatlán	9	924	924	0	0	9
Esperanza	15	2 477	2 446	29	2	15
Francisco Z. Mena	18	1 891	1 891	0	0	13
General Felipe Ángeles	6	2 545	2 545	0	0	6
Guadalupe	13	1 807	1 807	0	0	13
Guadalupe Victoria	16	3 142	3 062	40	40	14
Hermenegildo Galeana	15	630	630	0	0	15
Honey	9	700	700	0	0	9
Huaquechula	21	3 404	3 404	0	0	20
Huatlatlauca	16	1 907	1 907	0	0	16
Huauhinango	43	13 401	12 953	384	64	41
Huehuetla	10	2 051	2 051	0	0	9
Huehuetlán el Chico	3	1 388	1 388	0	0	3
Huehuetlán el Grande	16	2 155	2 155	0	0	15
Huejotzingo	16	6 611	6 395	207	9	16
Hueyapan	16	1 708	1 705	3	0	16
Hueytamalco	57	3 760	3 760	0	0	43
Hueytalpan	13	1 338	1 338	0	0	13
Huitzilán de Serdán	18	2 451	2 451	0	0	17

(Continúa)

<6/17>

**Sistemas, tomas domiciliarias instaladas y localidades con red de distribución de agua entubada por municipio**  
**Serie anual de 2012 a 2015**

Cuadro 4.19

Municipio	Sistemas	Tomas domiciliarias instaladas				Localidades con red de distribución a/
		Total	Domésticas	Comerciales	Industriales	
Huitziltepec	3	926	926	0	0	3
Ixcamilpa de Guerrero	8	543	543	0	0	8
Ixcaquixtla	6	1 707	1 695	12	0	6
Ixtacamaxtitlán	56	2 900	2 900	0	0	47
Ixtepec	2	906	906	0	0	2
Izúcar de Matamoros	32	13 175	12 601	540	34	29
Jalpan	21	1 089	1 089	0	0	18
Jolalpan	7	2 903	2 903	0	0	7
Jonotla	10	781	781	0	0	9
Jopala	8	1 980	1 980	0	0	8
Juan C. Bonilla	2	420	420	0	0	2
Juan Galindo	6	837	837	0	0	6
Juan N. Méndez	9	1 020	1 020	0	0	9
Lafragua	16	2 319	2 319	0	0	12
La Magdalena Tlatlauquitepec	1	100	100	0	0	1
Libres	34	5 519	5 409	80	30	28
Los Reyes de Juárez	7	3 890	3 890	0	0	7
Mazapiltepec de Juárez	6	768	753	15	0	6
Mixtla	2	155	155	0	0	2
Molcaxac	6	1 140	1 140	0	0	6
Naupan	13	1 715	1 715	0	0	13
Nauzontla	7	586	586	0	0	7
Nealtican	3	884	884	0	0	3
Nicolás Bravo	6	1 527	1 527	0	0	5
Nopalucan	10	3 219	3 219	0	0	9
Ocoatepec	11	1 094	1 094	0	0	10
Ocoyucan	7	798	798	0	0	7
Olintla	11	1 898	1 898	0	0	11
Oriental	9	2 954	2 954	0	0	9
Pahuatlán	25	2 804	2 804	0	0	25
Palmar de Bravo	24	6 977	6 977	0	0	23
Pantepec	13	1 791	1 791	0	0	13
Petlalcingo	16	1 923	1 923	0	0	15
Piaxtla	8	993	993	0	0	8
Puebla	32	539 784	424 011	107 846	7 927	32
Quecholac	14	5 592	5 592	0	0	14
Quimixtlán	37	2 312	2 312	0	0	36
Rafael Lara Grajales	3	2 977	2 977	0	0	3
San Andrés Cholula	4	95	95	ND	ND	4
San Antonio Cañada	5	372	372	0	0	5
San Diego la Mesa Tochimiltzingo	5	142	142	0	0	5
San Felipe Teotlalcingo	3	1 332	1 332	0	0	3
San Felipe Tepatlán	10	513	513	0	0	9
San Gabriel Chilac	3	2 465	2 465	0	0	3
San Gregorio Atzompa	2	854	854	0	0	2
San Jerónimo Tecuanipan	3	1 037	1 037	0	0	2
San Jerónimo Xayacatlán	14	784	784	0	0	14
San José Chiapa	11	1 480	1 480	0	0	6
San José Miahuatlán	5	2 811	2 811	0	0	5
San Juan Atenco	4	1 220	1 220	0	0	4
San Juan Atzompa	1	210	210	0	0	1
San Martín Texmelucan	17	12 374	11 309	1 057	8	16
San Martín Totoltepec	1	170	170	0	0	1
San Matías Tlalancaleca	8	2 949	2 949	0	0	8
San Miguel Ixitlán	1	300	300	0	0	1
San Miguel Xoxtla	1	1 250	1 250	0	0	1

(Continúa)

<7/17>

**Sistemas, tomas domiciliarias instaladas y localidades con red de distribución de agua entubada por municipio**  
**Serie anual de 2012 a 2015**

Cuadro 4.19

Municipio	Sistemas	Tomas domiciliarias instaladas				Localidades con red de distribución a/
		Total	Domésticas	Comerciales	Industriales	
San Nicolás Buenos Aires	8	1 815	1 815	0	0	8
San Nicolás de los Ranchos	3	2 678	2 678	0	0	3
San Pablo Anicano	3	487	487	0	0	3
San Pedro Cholula	5	10 931	10 638	193	100	5
San Pedro Yeloixtlahuaca	9	744	744	0	0	9
San Salvador el Seco	8	4 313	4 313	0	0	7
San Salvador el Verde	12	3 319	3 319	0	0	11
San Salvador Huixcolotla	1	2 888	2 818	50	20	1
San Sebastián Tlaxtepec	28	985	985	0	0	27
Santa Catarina Tlaltempan	1	320	320	0	0	1
Santa Inés Ahuatempan	3	92	92	0	0	3
Santa Isabel Cholula	4	732	732	0	0	4
Santiago Miahuatlán	5	3 440	3 440	0	0	5
Santo Tomás Hueyotlipán	2	1 849	1 839	10	0	2
Soltepec	14	3 034	3 034	0	0	13
Tecali de Herrera	15	2 790	2 790	0	0	14
Tecamachalco	25	4 790	4 370	360	60	24
Tecomatlán	11	1 258	1 258	0	0	11
Tehuacán	20	36 427	34 883	928	616	19
Tehuiztzingo	18	3 400	3 400	0	0	18
Tenampulco	7	1 169	1 169	0	0	9
Teopantlán	8	528	528	0	0	8
Teotlalco	6	479	479	0	0	6
Tepanco de López	7	1 547	1 547	0	0	7
Tepango de Rodríguez	1	778	778	0	0	1
Tepatlatxco de Hidalgo	1	1 958	1 958	0	0	1
Tepeaca	21	5 334	5 198	121	15	21
Tepemaxalco	2	18	18	0	0	2
Tepeojuma	10	1 783	1 783	0	0	9
Tepetzintla	11	991	991	0	0	9
Tepexco	5	1 076	1 076	0	0	5
Tepexi de Rodríguez	17	3 406	3 406	0	0	16
Tepeyahualco	21	3 473	3 473	0	0	17
Tepeyahualco de Cuauhtémoc	2	117	117	0	0	2
Tetela de Ocampo	50	2 776	2 776	0	0	50
Teteles de Avila Castillo	4	1 020	1 020	0	0	4
Teziutlán	32	12 474	12 014	238	222	30
Tianguismanalco	4	1 822	1 822	0	0	4
Tilapa	7	1 808	1 808	0	0	6
Tlachichuca	29	2 395	2 352	36	7	26
Tlaxtepec de Benito Juárez	26	8 172	8 172	0	0	26
Tlacuilotepec	26	1 836	1 836	0	0	23
Tlahuapan	21	6 678	6 678	0	0	21
Tlaltenango	1	780	780	0	0	1
Tlanepantla	1	749	749	0	0	1
Tlaola	18	2 353	2 353	0	0	18
Tlapacoya	11	636	636	0	0	11
Tlapanalá	9	1 869	1 869	0	0	9
Tlatlauquitepec	60	2 619	2 436	178	5	58
Tlaxco	12	862	862	0	0	12
Tochimilco	12	2 495	2 495	0	0	10
Tochtepec	8	2 688	2 688	0	0	8
Totoltepec de Guerrero	3	436	436	0	0	2
Tulcingo	9	2 781	2 781	0	0	9
Tuzamapan de Galeana	11	1 172	1 172	0	0	13
Tzicatlacoyan	4	935	935	0	0	4

(Continúa)

<8/17>



**Sistemas, tomas domiciliarias instaladas y localidades con red de distribución de agua entubada por municipio**  
**Serie anual de 2012 a 2015**

Cuadro 4.19

Municipio	Sistemas	Tomas domiciliarias instaladas				Localidades con red de distribución a/
		Total	Domésticas	Comerciales	Industriales	
Venustiano Carranza	18	2 991	2 991	0	0	11
Vicente Guerrero	15	2 174	2 174	0	0	15
Xayacatlán de Bravo	7	369	369	0	0	6
Xicotepec	37	8 244	7 479	733	32	36
Xicotlán	2	40	40	0	0	2
Xiutetelco	36	8 365	8 365	0	0	38
Xochiapulco	10	685	685	0	0	10
Xochiltepec	3	636	636	0	0	3
Xochitlán de Vicente Suárez	9	1 609	1 609	0	0	8
Xochitlán Todos Santos	3	1 060	1 060	0	0	3
Yaonáhuac	21	1 652	1 652	0	0	19
Yehualtepec	7	2 830	2 830	0	0	7
Zacapala	9	685	685	0	0	9
Zacapoaxtla	34	3 411	3 240	116	55	33
Zacatlán	61	8 494	8 000	418	76	58
Zapotitlán	17	1 469	1 469	0	0	17
Zapotitlán de Méndez	3	725	725	0	0	3
Zaragoza	10	2 704	2 704	0	0	10
Zautla	32	3 598	3 598	0	0	31
Zihuateutla	18	1 489	1 489	0	0	16
Zinacatepec	1	2 303	2 303	0	0	1
Zongozotla	3	539	539	0	0	3
Zoquiapan	11	403	403	0	0	11
Zoquitlán	14	1 075	1 075	0	0	14

**2014**

Estado	2 813	1 079 940	952 787	117 663	9 490	2 687
Acajete	12	6 667	6 667	0	0	12
Acateno	12	806	806	0	0	6
Acatlán	30	5 026	4 955	71	0	26
Acatzingo	10	5 033	4 702	308	23	10
Acteopan	4	751	751	0	0	4
Ahuacatlán	19	1 162	1 162	0	0	17
Ahuatlán	8	567	567	0	0	6
Ahuazotepec	16	1 589	1 589	0	0	15
Ahuehuetitla	4	421	421	0	0	4
Ajalpan	38	6 133	5 957	109	67	38
Albino Zertuche	2	204	204	0	0	2
Aljojuca	7	1 721	1 721	0	0	7
Altepexi	1	3 108	3 108	0	0	1
Amixtlán	4	935	935	0	0	4
Amozoc	7	3 601	3 601	0	0	7
Aquixtla	20	1 105	1 105	0	0	20
Atempan	28	3 570	3 570	0	0	28
Atexcal	10	692	692	0	0	10
Atlequizayan	2	0	ND	0	0	2
Atlixco	32	24 163	21 245	2 902	16	33
Atoyatempan	1	1 052	1 052	0	0	1
Atzala	1	241	241	0	0	1
Atzitzihuacán	9	2 057	2 057	0	0	8
Atzitzintla	12	1 506	1 506	0	0	12
Axutla	2	338	338	0	0	2
Ayotoxco de Guerrero	17	1 631	1 631	0	0	14
Calpan	7	1 032	1 032	0	0	7

(Continúa)

<9/17>

**Sistemas, tomas domiciliarias instaladas y localidades con red de distribución de agua entubada por municipio**  
**Serie anual de 2012 a 2015**

Cuadro 4.19

Municipio	Sistemas	Tomas domiciliarias instaladas				Localidades con red de distribución a/
		Total	Domésticas	Comerciales	Industriales	
Caltepec	15	825	825	0	0	15
Camocuautla	3	227	227	0	0	3
Cañada Morelos	21	3 369	3 249	120	0	17
Caxhuacan	3	709	709	0	0	3
Chalchicomula de Sesma	29	4 792	4 369	400	23	29
Chapulco	6	1 408	1 408	0	0	6
Chiautla	17	3 476	3 476	0	0	17
Chiautzingo	5	2 475	2 475	0	0	5
Chichiquila	23	1 750	1 750	0	0	19
Chiconcuautla	21	1 547	1 547	0	0	17
Chietla	19	6 617	6 613	4	0	18
Chigmecatitlán	1	320	320	0	0	1
Chignahuapan	74	4 057	3 886	143	28	81
Chignautla	18	1 960	1 960	0	0	18
Chila	5	877	877	0	0	5
Chila de la Sal	5	262	262	0	0	5
Chilchotla	23	2 340	2 340	0	0	22
Chinantla	7	1 221	1 221	0	0	7
Coatepec	1	188	188	0	0	1
Coatzingo	4	714	714	0	0	3
Cohetzala	2	19	19	0	0	2
Cohuecan	5	772	772	0	0	5
Coronango	1	0	ND	0	0	1
Coxcatlán	17	1 785	1 785	0	0	15
Coyomeapan	15	1 133	1 133	0	0	15
Coyotepec	3	964	964	0	0	3
Cuapiaxtla de Madero	3	1 319	1 319	0	0	3
Cuautempan	8	1 101	1 101	0	0	8
Cuautinchán	7	1 005	1 005	0	0	7
Cuautlancingo	9	5 555	5 532	12	11	9
Cuayuca de Andrade	18	1 143	1 143	0	0	17
Cuetzalan del Progreso	86	4 655	4 655	0	0	86
Cuyoaco	18	3 045	3 045	0	0	18
Domingo Arenas	1	1 426	1 426	0	0	1
Eloxochitlán	20	1 083	1 083	0	0	20
Epatlán	9	924	924	0	0	9
Esperanza	15	2 477	2 446	29	2	15
Francisco Z. Mena	21	2 249	2 249	0	0	16
General Felipe Ángeles	6	2 545	2 545	0	0	6
Guadalupe	13	1 807	1 807	0	0	13
Guadalupe Victoria	16	3 142	3 062	40	40	14
Hermenegildo Galeana	15	630	630	0	0	15
Honey	9	700	700	0	0	9
Huaquechula	21	3 404	3 404	0	0	20
Huatlatlauca	16	1 907	1 907	0	0	16
Huauchinango	43	13 401	12 953	384	64	41
Huehuetla	12	2 855	2 855	0	0	18
Huehuetlán el Chico	3	1 388	1 388	0	0	3
Huehuetlán el Grande	16	2 155	2 155	0	0	15
Huejotzingo	16	6 611	6 395	207	9	16
Hueyapan	16	1 708	1 705	3	0	16
Hueytamalco	57	3 760	3 760	0	0	43
Hueytlalpan	13	1 338	1 338	0	0	13
Huitzilán de Serdán	20	2 508	2 508	0	0	19
Huitziltepec	3	926	926	0	0	3
Ixcamilpa de Guerrero	6	543	543	0	0	8

(Continúa)

<10/17>

**Sistemas, tomas domiciliarias instaladas y localidades con red de distribución de agua entubada por municipio**  
**Serie anual de 2012 a 2015**

Cuadro 4.19

Municipio	Sistemas	Tomas domiciliarias instaladas				Localidades con red de distribución a/
		Total	Domésticas	Comerciales	Industriales	
Ixcaquixtla	6	1 707	1 695	12	0	6
Ixtacamaxtitlán	56	2 900	2 900	0	0	47
Ixtepec	2	906	906	0	0	2
Izúcar de Matamoros	32	13 175	12 601	540	34	29
Jalpan	21	1 089	1 089	0	0	18
Jolalpan	7	2 903	2 903	0	0	7
Jonotla	10	781	781	0	0	9
Jopala	9	2 063	2 063	0	0	9
Juan C. Bonilla	2	420	420	0	0	2
Juan Galindo	6	837	837	0	0	6
Juan N. Méndez	9	1 020	1 020	0	0	9
Lafragua	16	2 319	2 319	0	0	12
La Magdalena Tlatlauquitepec	1	100	100	0	0	1
Libres	34	5 519	5 409	80	30	28
Los Reyes de Juárez	7	3 890	3 890	0	0	7
Mazapiltepec de Juárez	6	768	753	15	0	6
Mixtla	2	155	155	0	0	2
Molcaxac	6	1 140	1 140	0	0	6
Naupan	13	1 715	1 715	0	0	13
Nauzontla	7	586	586	0	0	7
Nealtican	3	884	884	0	0	3
Nicolás Bravo	6	1 527	1 527	0	0	5
Nopalucan	10	3 219	3 219	0	0	9
Ocoteppec	11	1 094	1 094	0	0	10
Ocoyucan	7	798	798	0	0	7
Olintla	11	1 898	1 898	0	0	11
Oriental	9	2 954	2 954	0	0	9
Pahuatlán	25	2 804	2 804	0	0	25
Palmar de Bravo	24	6 977	6 977	0	0	23
Pantepec	13	1 791	1 791	0	0	13
Petlalcingo	16	1 923	1 923	0	0	15
Piaxtla	8	993	993	0	0	8
Puebla	32	541 672	425 899	107 846	7 927	32
Quecholac	14	5 592	5 592	0	0	14
Quimixtlán	37	2 312	2 312	0	0	36
Rafael Lara Grajales	3	2 977	2 977	0	0	3
San Andrés Cholula	4	95	95	ND	ND	4
San Antonio Cañada	5	372	372	0	0	5
San Diego la Mesa Tochimiltzingo	5	142	142	0	0	5
San Felipe Teotlalcingo	3	1 332	1 332	0	0	3
San Felipe Tepatlán	10	513	513	0	0	9
San Gabriel Chilac	3	2 465	2 465	0	0	3
San Gregorio Atzompa	2	854	854	0	0	2
San Jerónimo Tecuanipan	3	1 037	1 037	0	0	2
San Jerónimo Xayacatlán	14	784	784	0	0	14
San José Chiapa	11	1 480	1 480	0	0	6
San José Miahuatlán	5	2 811	2 811	0	0	5
San Juan Atenco	4	1 220	1 220	0	0	4
San Juan Atzompa	1	210	210	0	0	1
San Martín Texmelucan	17	12 374	11 309	1 057	8	16
San Martín Totoltepec	1	170	170	0	0	1
San Matías Tlalancaleca	8	2 949	2 949	0	0	8
San Miguel Ixitlán	1	300	300	0	0	1
San Miguel Xoxtla	1	1 250	1 250	0	0	1
San Nicolás Buenos Aires	8	1 815	1 815	0	0	8
San Nicolás de los Ranchos	3	2 678	2 678	0	0	3

(Continúa)

<11/17>

**Sistemas, tomas domiciliarias instaladas y localidades con red de distribución de agua entubada por municipio**  
**Serie anual de 2012 a 2015**

Cuadro 4.19

Municipio	Sistemas	Tomas domiciliarias instaladas				Localidades con red de distribución a/
		Total	Domésticas	Comerciales	Industriales	
San Pablo Anicano	3	487	487	0	0	3
San Pedro Cholula	5	12 979	12 686	193	100	5
San Pedro Yeloixtlahuaca	9	744	744	0	0	9
San Salvador el Seco	8	4 313	4 313	0	0	7
San Salvador el Verde	12	3 319	3 319	0	0	11
San Salvador Huixcolotla	1	2 888	2 818	50	20	1
San Sebastián Tlacotepec	28	985	985	0	0	27
Santa Catarina Tlaltempan	1	320	320	0	0	1
Santa Inés Ahuatempan	3	92	92	0	0	3
Santa Isabel Cholula	4	732	732	0	0	4
Santiago Miahuatlán	5	3 440	3 440	0	0	5
Santo Tomás Hueyotlipán	2	1 849	1 839	10	0	2
Soltepec	14	3 034	3 034	0	0	13
Tecali de Herrera	15	2 790	2 790	0	0	14
Tecamachalco	25	4 790	4 370	360	60	24
Tecomatlán	11	1 258	1 258	0	0	11
Tehuacán	20	36 720	35 176	928	616	19
Tehuiztzingo	18	3 400	3 400	0	0	18
Tenampulco	8	1 313	1 313	0	0	10
Teopantlán	8	528	528	0	0	8
Teotlalco	6	479	479	0	0	6
Tepanco de López	7	1 547	1 547	0	0	7
Tepango de Rodríguez	1	778	778	0	0	1
Tepatlixco de Hidalgo	1	1 958	1 958	0	0	1
Tepeaca	21	5 334	5 198	121	15	21
Tepemaxalco	2	18	18	0	0	2
Tepeojuma	10	1 783	1 783	0	0	9
Tepetzintla	11	991	991	0	0	9
Tepexco	5	1 076	1 076	0	0	5
Tepexi de Rodríguez	17	3 406	3 406	0	0	16
Tepeyahualco	21	3 473	3 473	0	0	17
Tepeyahualco de Cuauhtémoc	2	117	117	0	0	2
Tetela de Ocampo	50	2 776	2 776	0	0	50
Teteles de Avila Castillo	4	1 020	1 020	0	0	4
Teziutlán	32	12 481	12 021	238	222	30
Tianguismanalco	4	1 822	1 822	0	0	4
Tilapa	7	1 808	1 808	0	0	6
Tlachichuca	29	2 395	2 352	36	7	26
Tlacotepec de Benito Juárez	26	8 172	8 172	0	0	26
Tlacuilotepec	26	1 836	1 836	0	0	23
Tlahuapan	21	6 678	6 678	0	0	21
Tlaltenango	1	780	780	0	0	1
Tlanepantla	1	749	749	0	0	1
Tlaola	18	2 353	2 353	0	0	18
Tlapacoya	11	636	636	0	0	11
Tlapanalá	9	1 869	1 869	0	0	9
Tlatlauquitepec	60	2 621	2 438	178	5	58
Tlaxco	12	862	862	0	0	12
Tochimilco	12	2 495	2 495	0	0	10
Tochtepec	8	2 688	2 688	0	0	8
Totoltepec de Guerrero	3	436	436	0	0	2
Tulcingo	9	2 781	2 781	0	0	9
Tuzamapan de Galeana	11	1 176	1 176	0	0	13
Tzicatlacoyan	4	935	935	0	0	4
Venustiano Carranza	18	3 416	3 416	0	0	11
Vicente Guerrero	16	2 496	2 496	0	0	16

(Continúa)

<12/17>

**Sistemas, tomas domiciliarias instaladas y localidades con red de distribución de agua entubada por municipio**  
**Serie anual de 2012 a 2015**

Cuadro 4.19

Municipio	Sistemas	Tomas domiciliarias instaladas				Localidades con red de distribución a/
		Total	Domésticas	Comerciales	Industriales	
Xayacatlán de Bravo	7	369	369	0	0	6
Xicotepec	37	8 244	7 479	733	32	36
Xicotlán	2	40	40	0	0	2
Xiutetelco	36	8 370	8 370	0	0	38
Xochiapulco	10	685	685	0	0	10
Xochiltepec	3	636	636	0	0	3
Xochitlán de Vicente Suárez	9	1 609	1 609	0	0	8
Xochitlán Todos Santos	3	1 060	1 060	0	0	3
Yaonáhuac	21	1 652	1 652	0	0	19
Yehualtepec	7	2 830	2 830	0	0	7
Zacapala	9	685	685	0	0	9
Zacapoaxtla	34	3 411	3 240	116	55	33
Zacatlán	61	8 494	8 000	418	76	58
Zapotitlán	17	1 469	1 469	0	0	17
Zapotitlán de Méndez	3	725	725	0	0	3
Zaragoza	10	2 704	2 704	0	0	10
Zautla	32	3 598	3 598	0	0	31
Zihuateutla	18	1 489	1 489	0	0	16
Zinacatepec	1	2 303	2 303	0	0	1
Zongozotla	3	539	539	0	0	3
Zoquiapan	11	406	406	0	0	11
Zoquitlán	17	1 913	1 913	0	0	22

**2015**

Estado	2 821	1 083 188	956 035	117 663	9 490	2 697
Acajete	12	6 667	6 667	0	0	12
Acateno	12	806	806	0	0	6
Acatlán	30	5 026	4 955	71	0	26
Acatzingo	10	5 033	4 702	308	23	10
Acteopan	4	751	751	0	0	4
Ahuacatlán	19	1 162	1 162	0	0	17
Ahuatlán	8	567	567	0	0	6
Ahuazotepec	16	1 589	1 589	0	0	15
Ahuehuetitla	4	421	421	0	0	4
Ajalpan	38	6 232	6 056	109	67	38
Albino Zertuche	2	204	204	0	0	2
Aljojuca	7	1 721	1 721	0	0	7
Altepexi	1	3 108	3 108	0	0	1
Amixtlán	4	935	935	0	0	4
Amozoc	7	3 601	3 601	0	0	7
Aquixtla	20	1 105	1 105	0	0	20
Atempan	28	3 570	3 570	0	0	28
Atexcal	10	692	692	0	0	10
Atlequizayan	2	0	ND	0	0	2
Atlixco	32	24 163	21 245	2 902	16	33
Atoyatempan	1	1 052	1 052	0	0	1
Atzala	1	241	241	0	0	1
Atzitzihuacán	9	2 057	2 057	0	0	8
Atzitzintla	12	1 506	1 506	0	0	12
Axutla	2	338	338	0	0	2
Ayotoxco de Guerrero	17	1 631	1 631	0	0	14
Calpan	7	1 146	1 146	0	0	7
Caltepec	15	825	825	0	0	15
Camocuautla	3	227	227	0	0	3

(Continúa)

<13/17>

**Sistemas, tomas domiciliarias instaladas y localidades con red de distribución de agua entubada por municipio**  
**Serie anual de 2012 a 2015**

Cuadro 4.19

Municipio	Sistemas	Tomas domiciliarias instaladas				Localidades con red de distribución a/
		Total	Domésticas	Comerciales	Industriales	
Cañada Morelos	21	3 369	3 249	120	0	17
Caxhuacan	3	709	709	0	0	3
Chalchicomula de Sesma	29	4 792	4 369	400	23	29
Chapulco	6	1 408	1 408	0	0	6
Chiautla	17	3 476	3 476	0	0	17
Chiautzingo	5	2 475	2 475	0	0	5
Chichiquila	23	1 963	1 963	0	0	19
Chiconcuautla	21	1 547	1 547	0	0	17
Chietla	19	6 617	6 613	4	0	18
Chigmecatitlán	1	320	320	0	0	1
Chignahuapan	74	4 057	3 886	143	28	81
Chignautla	18	1 960	1 960	0	0	18
Chila	5	877	877	0	0	5
Chila de la Sal	5	262	262	0	0	5
Chilchotla	23	2 340	2 340	0	0	22
Chinantla	7	1 221	1 221	0	0	7
Coatepec	1	188	188	0	0	1
Coatzingo	4	714	714	0	0	3
Cohetzala	2	19	19	0	0	2
Cohuecan	5	772	772	0	0	5
Coronango	1	0	ND	0	0	1
Coxcatlán	17	1 785	1 785	0	0	15
Coyomeapan	15	1 133	1 133	0	0	15
Coyotepec	3	964	964	0	0	3
Cuapiaxtla de Madero	3	1 319	1 319	0	0	3
Cuautempan	8	1 101	1 101	0	0	8
Cuautinchán	7	1 005	1 005	0	0	7
Cuatlancingo	9	5 925	5 902	12	11	9
Cuayuca de Andrade	18	1 143	1 143	0	0	17
Cuetzalan del Progreso	86	4 658	4 658	0	0	86
Cuyoaco	18	3 045	3 045	0	0	18
Domingo Arenas	1	1 426	1 426	0	0	1
Eloxochitlán	20	1 083	1 083	0	0	20
Epatlán	9	933	933	0	0	9
Esperanza	15	2 477	2 446	29	2	15
Francisco Z. Mena	21	2 249	2 249	0	0	16
General Felipe Ángeles	6	2 545	2 545	0	0	6
Guadalupe	13	1 807	1 807	0	0	13
Guadalupe Victoria	16	3 142	3 062	40	40	14
Hermenegildo Galeana	15	630	630	0	0	15
Honey	9	700	700	0	0	9
Huaquechula	21	3 404	3 404	0	0	20
Huatlatlauca	16	1 907	1 907	0	0	16
Huauchinango	43	13 401	12 953	384	64	41
Huehuetla	12	2 855	2 855	0	0	18
Huehuetlán el Chico	3	1 388	1 388	0	0	3
Huehuetlán el Grande	16	2 155	2 155	0	0	15
Huejotzingo	16	6 611	6 395	207	9	16
Hueyapan	16	1 708	1 705	3	0	16
Hueytamalco	57	3 760	3 760	0	0	43
Hueytlalpan	13	1 338	1 338	0	0	13
Huitzilan de Serdán	20	2 508	2 508	0	0	19
Huitziltepec	3	926	926	0	0	3
Ixcamilpa de Guerrero	8	543	543	0	0	8
Ixcaquixtla	6	1 707	1 695	12	0	6
Ixtacamaxtitlán	56	2 900	2 900	0	0	47

(Continúa)

<14/17>

**Sistemas, tomas domiciliarias instaladas y localidades con red de distribución de agua entubada por municipio**  
**Serie anual de 2012 a 2015**

Cuadro 4.19

Municipio	Sistemas	Tomas domiciliarias instaladas				Localidades con red de distribución a/
		Total	Domésticas	Comerciales	Industriales	
Ixtepec	2	906	906	0	0	2
Izúcar de Matamoros	32	13 175	12 601	540	34	29
Jalpan	21	1 089	1 089	0	0	18
Jolalpan	7	2 903	2 903	0	0	7
Jonotla	10	781	781	0	0	9
Jopala	10	2 391	2 391	0	0	12
Juan C. Bonilla	2	420	420	0	0	2
Juan Galindo	6	837	837	0	0	6
Juan N. Méndez	9	1 020	1 020	0	0	9
Lafragua	16	2 319	2 319	0	0	12
La Magdalena Tlatlauquitepec	1	100	100	0	0	1
Libres	34	5 519	5 409	80	30	28
Los Reyes de Juárez	7	3 890	3 890	0	0	7
Mazapiltepec de Juárez	6	768	753	15	0	6
Mixtla	2	155	155	0	0	2
Molcaxac	6	1 140	1 140	0	0	6
Naupan	13	1 715	1 715	0	0	13
Nauzontla	7	586	586	0	0	7
Nealtican	3	966	966	0	0	3
Nicolás Bravo	6	1 527	1 527	0	0	5
Nopalucan	10	3 219	3 219	0	0	9
Ocoatepec	11	1 094	1 094	0	0	10
Ocoyucan	7	798	798	0	0	7
Olintla	11	1 898	1 898	0	0	11
Oriental	9	2 954	2 954	0	0	9
Pahuatlán	25	2 812	2 812	0	0	25
Palmar de Bravo	24	6 977	6 977	0	0	23
Pantepec	14	1 924	1 924	0	0	14
Petlalcingo	16	1 923	1 923	0	0	15
Piaxtla	8	993	993	0	0	8
Puebla	32	541 735	425 962	107 846	7 927	32
Quecholac	14	5 592	5 592	0	0	14
Quimixtlán	37	2 312	2 312	0	0	36
Rafael Lara Grajales	3	2 977	2 977	0	0	3
San Andrés Cholula	4	95	95	ND	ND	4
San Antonio Cañada	5	372	372	0	0	5
San Diego la Mesa Tochimiltzingo	5	142	142	0	0	5
San Felipe Teotlalcingo	3	1 332	1 332	0	0	3
San Felipe Tepatlán	10	513	513	0	0	9
San Gabriel Chilac	3	2 465	2 465	0	0	3
San Gregorio Atzompa	2	854	854	0	0	2
San Jerónimo Tecuanipan	3	1 037	1 037	0	0	2
San Jerónimo Xayacatlán	14	784	784	0	0	14
San José Chiapa	11	1 480	1 480	0	0	6
San José Miahuatlán	5	2 821	2 821	0	0	5
San Juan Atenco	4	1 220	1 220	0	0	4
San Juan Atzompa	1	210	210	0	0	1
San Martín Texmelucan	17	12 747	11 682	1 057	8	16
San Martín Totoltepec	1	170	170	0	0	1
San Matías Tlalancaleca	8	2 949	2 949	0	0	8
San Miguel Ixitlán	1	300	300	0	0	1
San Miguel Xoxtla	1	1 250	1 250	0	0	1
San Nicolás Buenos Aires	8	1 815	1 815	0	0	8
San Nicolás de los Ranchos	3	2 678	2 678	0	0	3
San Pablo Anicano	3	532	532	0	0	3
San Pedro Cholula	5	12 979	12 686	193	100	5

(Continúa)

<15/17>



**Sistemas, tomas domiciliarias instaladas y localidades con red de distribución de agua entubada por municipio**  
**Serie anual de 2012 a 2015**

Cuadro 4.19

Municipio	Sistemas	Tomas domiciliarias instaladas				Localidades con red de distribución a/
		Total	Domésticas	Comerciales	Industriales	
San Pedro Yeloixtlahuaca	9	744	744	0	0	9
San Salvador el Seco	8	4 313	4 313	0	0	7
San Salvador el Verde	12	3 319	3 319	0	0	11
San Salvador Huixcolotla	1	2 888	2 818	50	20	1
San Sebastián Tlacotepec	28	1 011	1 011	0	0	27
Santa Catarina Tlaltempan	1	320	320	0	0	1
Santa Inés Ahuatempan	3	92	92	0	0	3
Santa Isabel Cholula	4	732	732	0	0	4
Santiago Miahuatlán	5	3 440	3 440	0	0	5
Santo Tomás Hueyotlipán	2	1 849	1 839	10	0	2
Soltepec	14	3 034	3 034	0	0	13
Tecali de Herrera	15	2 790	2 790	0	0	14
Tecamachalco	25	4 790	4 370	360	60	24
Tecomatlán	11	1 258	1 258	0	0	11
Tehuacán	20	36 720	35 176	928	616	19
Tehuiztzingo	19	3 403	3 403	0	0	19
Tenampulco	8	1 313	1 313	0	0	10
Teopantlán	8	528	528	0	0	8
Teotlalco	6	479	479	0	0	6
Tepanco de López	8	1 556	1 556	0	0	8
Tepango de Rodríguez	1	778	778	0	0	1
Tepatlxaco de Hidalgo	1	1 958	1 958	0	0	1
Tepeaca	21	5 334	5 198	121	15	21
Tepemaxalco	2	18	18	0	0	2
Tepeojuma	10	1 783	1 783	0	0	9
Tepetzintla	11	991	991	0	0	9
Tepexco	5	1 076	1 076	0	0	5
Tepexi de Rodríguez	17	3 529	3 529	0	0	16
Tepeyahualco	21	3 473	3 473	0	0	17
Tepeyahualco de Cuauhtémoc	2	117	117	0	0	2
Tetela de Ocampo	50	2 776	2 776	0	0	50
Teteles de Avila Castillo	4	1 020	1 020	0	0	4
Teziutlán	32	12 481	12 021	238	222	30
Tianguismanalco	4	1 822	1 822	0	0	4
Tilapa	7	1 808	1 808	0	0	6
Tlachichuca	29	2 395	2 352	36	7	26
Tlacotepec de Benito Juárez	26	8 405	8 405	0	0	26
Tlacuilotepec	26	1 836	1 836	0	0	23
Tlahuapan	21	6 678	6 678	0	0	21
Tlaltenango	1	780	780	0	0	1
Tlanepantla	1	749	749	0	0	1
Tlaola	18	2 702	2 702	0	0	18
Tlapacoya	11	636	636	0	0	11
Tlapanalá	9	1 869	1 869	0	0	9
Tlatlauquitepec	60	2 621	2 438	178	5	58
Tlaxco	12	862	862	0	0	12
Tochimilco	12	2 495	2 495	0	0	10
Tochtepec	8	2 818	2 818	0	0	8
Totoltepec de Guerrero	3	436	436	0	0	2
Tulcingo	10	2 858	2 858	0	0	10
Tuzamapan de Galeana	11	1 176	1 176	0	0	13
Tzicatlacoyan	4	935	935	0	0	4
Venustiano Carranza	18	3 416	3 416	0	0	11
Vicente Guerrero	16	2 496	2 496	0	0	16
Xayacatlán de Bravo	7	369	369	0	0	6
Xicotepec	37	8 244	7 479	733	32	36

(Continúa)

<16/17>

**Sistemas, tomas domiciliarias instaladas y localidades con red de distribución de agua entubada por municipio**  
**Serie anual de 2012 a 2015**

Cuadro 4.19

Municipio	Sistemas	Tomas domiciliarias instaladas				Localidades con red de distribución a/
		Total	Domésticas	Comerciales	Industriales	
Xicotlán	2	40	40	0	0	2
Xiutetelco	36	8 370	8 370	0	0	38
Xochiapulco	10	685	685	0	0	10
Xochiltepec	3	636	636	0	0	3
Xochitlán de Vicente Suárez	10	1 699	1 699	0	0	9
Xochitlán Todos Santos	3	1 060	1 060	0	0	3
Yaonáhuac	21	1 652	1 652	0	0	19
Yehualtepec	7	2 830	2 830	0	0	7
Zacapala	9	685	685	0	0	9
Zacapoaxtla	34	3 411	3 240	116	55	33
Zacatlán	62	8 652	8 158	418	76	59
Zapotitlán	17	1 469	1 469	0	0	17
Zapotitlán de Méndez	3	725	725	0	0	3
Zaragoza	10	2 704	2 704	0	0	10
Zautla	32	3 598	3 598	0	0	31
Zihuateutla	19	1 635	1 635	0	0	17
Zinacatepec	1	2 303	2 303	0	0	1
Zongozotla	3	539	539	0	0	3
Zoquiapan	11	406	406	0	0	11
Zoquitlán	17	1 967	1 967	0	0	22

<17/17>

Nota: Datos referidos al 31 de diciembre de cada año. El agua entubada es potable.

Los totales excluyen información que no está disponible.

a/ La información está referida a la definición de *localidad* utilizada por la fuente que la genera, por lo que no es comparable con la correspondiente a la información censal.

Fuente: Comisión Estatal de Agua y Saneamiento de Puebla.

**Sistemas y localidades con el servicio de drenaje y alcantarillado por municipio**  
**Al 31 de diciembre de 2015**

Cuadro 4.20

Municipio	Sistemas de drenaje y alcantarillado a/	Localidades con el servicio b/
<b>Estado</b>	<b>1 720</b>	<b>1 741</b>
Acajete	10	10
Acateno	10	10
Acatlán	23	23
Acatzingo	10	10
Acteopan	1	1
Ahuacatlán	6	10
Ahuatlán	3	3
Ahuazotepec	11	11
Ahuehuetitla	3	3
Ajalpan	15	15
Albino Zertuche	1	1
Aljojuca	5	5
Altepexi	2	2

(Continúa)

<1/5>

**Sistemas y localidades con el servicio de drenaje y alcantarillado  
por municipio  
Al 31 de diciembre de 2015**

Cuadro 4.20

Municipio	Sistemas de drenaje y alcantarillado a/	Localidades con el servicio b/
Amixtlán	2	2
Amozoc	8	8
Aquixtla	12	12
Atempan	5	6
Atexcal	3	3
Atlequizayan	2	2
Atlixco	34	34
Atoyatempan	1	1
Atzala	1	1
Atzitzihuacán	5	5
Atzitzintla	4	4
Axutla	3	3
Ayotoxco de Guerrero	8	8
Calpan	5	5
Caltepec	7	7
Camocuautla	3	3
Cañada Morelos	3	3
Caxhuacan	3	3
Chalchicomula de Sesma	18	18
Chapulco	3	3
Chiautla	13	13
Chiautzingo	5	5
Chichiquila	4	4
Chiconcuautla	2	2
Chietla	25	25
Chigmecatitlán	1	1
Chignahuapan	32	32
Chignautla	13	13
Chila	2	2
Chila de la Sal	2	2
Chilchotla	6	6
Chinantla	3	3
Coatepec	1	1
Coatzingo	2	2
Cohetzala	2	2
Cohuecan	3	3
Coronango	6	6
Coxcatlán	14	14
Coyomeapan	11	14
Coyotepec	3	3
Cuapiaxtla de Madero	3	3
Cuautempan	5	5
Cuautinchán	9	9
Cuautlancingo	13	13
Cuayuca de Andrade	2	2
Cuetzalan del Progreso	52	52
Cuyoaco	7	7
Domingo Arenas	1	1
Eloxochitlán	6	12
Epatlán	7	7
Esperanza	8	8
Francisco Z. Mena	3	3
General Felipe Ángeles	7	7
Guadalupe	10	10
Guadalupe Victoria	10	10
Hermenegildo Galeana	10	10
Honey	4	4

(Continúa)

<2/5>

**Sistemas y localidades con el servicio de drenaje y alcantarillado  
por municipio  
Al 31 de diciembre de 2015**

Cuadro 4.20

Municipio	Sistemas de drenaje y alcantarillado a/	Localidades con el servicio b/
Huaquechula	21	21
Huatlatlauca	10	10
Huauchinango	21	21
Huehuetla	4	6
Huehuetlán el Chico	4	4
Huehuetlán el Grande	4	4
Huejotzingo	21	21
Hueyapan	1	2
Hueytamalco	36	36
Hueytlalpan	4	4
Huitzilan de Serdán	12	12
Huitziltepec	3	3
Ixcamilpa de Guerrero	4	4
Ixcaquixtla	5	5
Ixtacamaxtitlán	16	16
Ixtepec	3	3
Izúcar de Matamoros	23	23
Jalpan	13	13
Jolalpan	5	5
Jonotla	6	6
Jopala	11	11
Juan C. Bonilla	2	2
Juan Galindo	3	3
Juan N. Méndez	3	3
Lafragua	6	6
La Magdalena Tlatlauquitepec	1	1
Libres	15	15
Los Reyes de Juárez	5	5
Mazapiltepec de Juárez	1	1
Mixtla	2	2
Molcaxac	2	2
Naupan	10	10
Nauzontla	8	8
Nealtican	3	3
Nicolás Bravo	3	3
Nopalucan	11	11
Ocotepec	1	2
Ocoyucan	14	14
Olintla	10	10
Oriental	6	6
Pahuatlán	16	16
Palmar de Bravo	12	12
Pantepec	15	15
Petlalcingo	11	11
Piaxtla	9	9
Puebla	39	39
Quecholac	10	10
Quimixtlán	7	7
Rafael Lara Grajales	2	2
San Andrés Cholula	6	6
San Antonio Cañada	1	1
San Diego la Mesa Tochimiltzingo	2	2
San Felipe Teotlalcingo	3	3
San Felipe Tepatlán	4	4
San Gabriel Chilac	2	2
San Gregorio Atzompa	3	3
San Jerónimo Tecuanipan	3	3

**(Continúa)**

<3/5>

**Sistemas y localidades con el servicio de drenaje y alcantarillado  
por municipio  
Al 31 de diciembre de 2015**

Cuadro 4.20

Municipio	Sistemas de drenaje y alcantarillado a/	Localidades con el servicio b/
San Jerónimo Xayacatlán	5	5
San José Chiapa	2	4
San José Miahuatlán	5	5
San Juan Atenco	4	4
San Juan Atzompa	1	1
San Martín Texmelucan	16	16
San Martín Totoltepec	1	1
San Matías Tlalancaleca	10	10
San Miguel Ixitlán	1	1
San Miguel Xoxtla	3	3
San Nicolás Buenos Aires	4	4
San Nicolás de los Ranchos	3	3
San Pablo Anicano	6	6
San Pedro Cholula	5	5
San Pedro Yeloixtlahuaca	8	8
San Salvador el Seco	2	2
San Salvador el Verde	13	13
San Salvador Huixcolotla	2	2
San Sebastián Tlacotepec	3	3
Santa Catarina Tlaltempan	1	1
Santa Inés Ahuatempan	2	2
Santa Isabel Cholula	6	6
Santiago Miahuatlán	7	7
Santo Tomás Hueyotlipan	2	2
Soltepec	1	1
Tecali de Herrera	10	10
Tecamachalco	23	23
Tecomatlán	7	7
Tehuacán	10	10
Tehuiztingo	12	12
Tenampulco	8	8
Teopantlán	2	2
Teotlalco	7	7
Tepanco de López	7	7
Tepatlatxco de Hidalgo	1	1
Tepeaca	19	19
Tepemaxalco	1	1
Tepeojuma	9	9
Tepetzintla	10	10
Tepexco	1	1
Tepexi de Rodríguez	11	11
Tepeyahualco	4	4
Tepeyahualco de Cuauhtémoc	2	2
Tetela de Ocampo	34	34
Teteles de Avila Castillo	4	4
Teziutlán	22	23
Tianguismanalco	7	7
Tilapa	7	7
Tlachichuca	14	14
Tlacotepec de Benito Juárez	15	15
Tlacuilotepec	14	14
Tlahuapan	20	20
Tlaltenango	1	1
Tlanepantla	1	1
Tlaola	11	11
Tlapacoya	5	5
Tlapanalá	8	8

(Continúa)

<4/5>

**Sistemas y localidades con el servicio de drenaje y alcantarillado  
por municipio  
Al 31 de diciembre de 2015**

Cuadro 4.20

Municipio	Sistemas de drenaje y alcantarillado a/	Localidades con el servicio b/
Tlatlauquitepec	26	26
Tlaxco	7	7
Tochimilco	8	8
Tochtepec	6	6
Totoltepec de Guerrero	2	2
Tulcingo	7	7
Tuzamapan de Galeana	9	9
Tzicatlacoyan	2	2
Venustiano Carranza	14	14
Vicente Guerrero	2	2
Xayacatlán de Bravo	2	2
Xicotepec	30	30
Xicotlán	2	2
Xiutetelco	29	29
Xochiapulco	2	2
Xochiltepec	3	3
Xochitlán de Vicente Suárez	3	3
Xochitlán Todos Santos	2	2
Yaonáhuac	8	8
Yehualtepec	9	9
Zacapala	7	7
Zacapoaxtla	19	19
Zacatlán	24	24
Zapotitlán	11	11
Zapotitlán de Méndez	4	4
Zaragoza	7	7
Zautla	9	9
Zihuateutla	9	9
Zinacatepec	1	1
Zongozotla	2	2
Zoquiapan	5	5
Zoquitélán	14	14

<5/5>

a/ En el estado los organismos que prestan este servicio son descentralizados.

b/ La información está referida a la definición de *localidad* utilizada por la fuente que la genera, por lo que no es comparable con la correspondiente a la información censal.

Fuente: Comisión Estatal de Agua y Saneamiento de Puebla.

**Tomas instaladas y localidades con el servicio de energía eléctrica por municipio**  
**Al 31 de diciembre de 2015**

Cuadro 4.21

Municipio	Tomas instaladas de energía eléctrica			Localidades con el servicio a/
	Total	Domiciliarias b/	No domiciliarias c/	
<b>Estado</b>	<b>1 997 508</b>	<b>1 988 304</b>	<b>9 204</b>	<b>3 150</b>
Acajete	13 845	13 818	27	14
Acateno	2 152	2 135	17	17
Acatlán	15 150	14 835	315	40
Acatzingo	14 169	14 083	86	9
Acteopan	817	805	12	4
Ahuacatlán	2 733	2 725	8	10
Ahuatlán	874	857	17	8
Ahuazotepec	2 984	2 959	25	22
Ahuehuetitla	886	866	20	8
Ajalpan	16 304	16 237	67	55
Albino Zertuche	646	641	5	1
Aljojuca	1 895	1 878	17	4
Altepexi	5 760	5 747	13	1
Amixtlán	1 189	1 183	6	5
Amozoc	27 772	27 731	41	12
Aquixtla	2 747	2 712	35	26
Atempan	6 650	6 644	6	15
Atexcal	1 337	1 323	14	9
Atlequizayan	689	688	1	3
Atlixco	54 921	54 388	533	55
Atoyatempan	2 063	2 041	22	1
Atzala	474	464	10	1
Atzitzihuacán	3 570	3 546	24	12
Atzitzintla	2 049	2 033	16	14
Axutla	580	565	15	4
Ayotoxco de Guerrero	2 294	2 285	9	16
Calpan	4 137	4 126	11	4
Caltepec	1 668	1 643	25	14
Camocuautla	534	531	3	4
Cañada Morelos	5 225	5 137	88	21
Caxhuacan	942	939	3	3
Chalchicomula de Sesma	13 628	13 519	109	26
Chapulco	1 844	1 831	13	2
Chiautla	7 547	7 485	62	29
Chiautzingo	5 205	5 161	44	5
Chichiquila	4 471	4 441	30	34
Chiconcuautla	859	859	0	14
Chietla	13 013	12 936	77	26
Chigmecatitlán	608	605	3	1
Chignahuapan	19 478	19 350	128	75
Chignautla	8 136	8 128	8	10
Chila	2 072	2 040	32	14
Chila de la Sal	644	636	8	3
Chilchotla	4 034	4 010	24	21
Chinantla	1 237	1 217	20	6
Coatepec	222	221	1	2
Coatzingo	1 060	1 054	6	4
Cohetzala	521	512	9	4
Cohuecan	1 322	1 317	5	6
Coronango	21 251	21 233	18	5
Coxcatlán	6 525	6 503	22	20
Coyomeapan	3 228	3 221	7	33
Coyotepec	1 351	1 324	27	5
Cuapiaxtla de Madero	2 554	2 516	38	3
Cuautempan	2 605	2 591	14	15
Cuautinchán	2 196	2 169	27	10

(Continúa)

<1/4>



**Tomas instaladas y localidades con el servicio de energía eléctrica por municipio**  
**Al 31 de diciembre de 2015**

Cuadro 4.21

Municipio	Tomas instaladas de energía eléctrica			Localidades con el servicio a/
	Total	Domiciliarias b/	No domiciliarias c/	
Cuautlancingo	42 153	42 062	91	9
Cuayuca de Andrade	949	920	29	15
Cuetzalan del Progreso	11 498	11 480	18	62
Cuyoaco	4 320	4 264	56	19
Domingo Arenas	2 044	2 037	7	2
Eloxochitlán	1 874	1 874	0	27
Epatlán	1 591	1 560	31	7
Esperanza	4 277	4 222	55	17
Francisco Z. Mena	4 738	4 717	21	33
General Felipe Ángeles	5 008	4 960	48	11
Guadalupe	3 030	2 866	164	19
Guadalupe Victoria	5 441	5 372	69	10
Hermenegildo Galeana	1 418	1 411	7	16
Honey	1 822	1 814	8	11
Huaquechula	8 454	8 331	123	28
Huatlatlauca	2 745	2 701	44	18
Huauchinango	21 890	21 848	42	72
Huehuetla	3 174	3 163	11	12
Huehuetlán el Chico	2 915	2 896	19	7
Huehuetlán el Grande	1 819	1 804	15	11
Huejotzingo	25 928	25 851	77	15
Hueyapan	2 886	2 884	2	16
Hueytamalco	8 221	8 170	51	77
Hueytlalpan	935	934	1	6
Huitzilán de Serdán	2 634	2 632	2	11
Huitziltepec	1 736	1 714	22	3
Ixcamilpa de Guerrero	1 303	1 288	15	7
Ixcaquixtla	2 859	2 789	70	9
Ixtacamaxtitlán	6 614	6 554	60	81
Iztepec	1 471	1 470	1	4
Izúcar de Matamoros	28 501	28 335	166	50
Jalpan	2 251	2 251	0	29
Jolalpan	3 154	3 139	15	10
Jonotla	1 667	1 664	3	11
Jopala	2 521	2 518	3	22
Juan C. Bonilla	7 756	7 721	35	4
Juan Galindo	7 602	7 597	5	22
Juan N. Méndez	1 755	1 720	35	7
Lafragua	2 326	2 302	24	16
La Magdalena Tlatlauquitepec	165	163	2	1
Libres	10 977	10 829	148	24
Los Reyes de Juárez	6 490	6 438	52	8
Mazapiltepec de Juárez	742	732	10	4
Mixtla	670	657	13	2
Molcaxac	2 018	1 997	21	5
Naupan	1 512	1 510	2	11
Nauzontla	1 051	1 046	5	5
Nealtican	4 011	3 987	24	1
Nicolás Bravo	1 671	1 659	12	4
Nopalucan	6 411	6 361	50	11
Ocotepc	1 616	1 597	19	11
Ocoyucan	6 371	6 352	19	11
Olintla	2 910	2 902	8	13
Oriental	5 024	4 971	53	7
Pahuatlán	4 051	4 048	3	22
Palmar de Bravo	11 019	10 790	229	20
Pantepec	4 842	4 786	56	47
Petlalcingo	3 596	3 551	45	13

(Continúa)

<2/4>

**Tomas instaladas y localidades con el servicio de energía eléctrica por municipio**  
**Al 31 de diciembre de 2015**

Cuadro 4.21

Municipio	Tomas instaladas de energía eléctrica			Localidades con el servicio a/
	Total	Domiciliarias b/	No domiciliarias c/	
Piaxtla	2 505	2 407	98	16
Puebla	607 911	607 281	630	43
Quecholac	13 146	12 927	219	12
Quimixtlán	4 038	4 002	36	38
Rafael Lara Grajales	4 772	4 758	14	7
San Andrés Cholula	61 936	61 676	260	12
San Antonio Cañada	1 119	1 112	7	4
San Diego la Mesa Tochimiltzingo	382	376	6	4
San Felipe Teotlalcingo	2 752	2 731	21	5
San Felipe Tepatlán	447	441	6	8
San Gabriel Chilac	4 898	4 887	11	2
San Gregorio Atzompa	3 371	3 349	22	2
San Jerónimo Tecuanipan	1 570	1 534	36	3
San Jerónimo Xayacatlán	1 980	1 947	33	5
San José Chiapa	2 384	2 346	38	7
San José Miahuatlán	4 473	4 460	13	5
San Juan Atenco	1 210	1 201	9	4
San Juan Atzompa	350	348	2	1
San Martín Texmelucan	52 562	52 453	109	12
San Martín Totonilpec	254	246	8	1
San Matías Tlalancaleca	6 146	6 120	26	4
San Miguel Ixitlán	323	323	0	1
San Miguel Xoxtla	3 703	3 699	4	1
San Nicolás Buenos Aires	2 717	2 626	91	8
San Nicolás de los Ranchos	3 181	3 177	4	3
San Pablo Anicano	1 525	1 437	88	13
San Pedro Cholula	52 065	51 891	174	21
San Pedro Yeloixtlahuaca	1 246	1 206	40	6
San Salvador el Seco	8 726	8 613	113	6
San Salvador el Verde	9 158	9 101	57	9
San Salvador Huixcolotla	5 819	5 782	37	2
San Sebastián Tlaxiaco	2 085	2 068	17	30
Santa Catarina Tlaltempan	420	415	5	1
Santa Inés Ahuatempan	2 212	2 199	13	6
Santa Isabel Cholula	3 287	3 202	85	8
Santiago Miahuatlán	6 415	6 393	22	4
Santo Tomás Hueyotlipán	2 331	2 312	19	2
Soltepec	3 051	3 031	20	13
Tecali de Herrera	6 755	6 683	72	17
Tecamachalco	25 335	25 129	206	22
Tecomatlán	2 373	2 278	95	14
Tehuacán	105 990	105 810	180	19
Tehuiztzingo	4 688	4 609	79	27
Tenampulco	2 038	2 037	1	23
Teopantlán	1 341	1 334	7	4
Teotlalco	907	896	11	8
Tepanco de López	6 381	6 308	73	6
Tepango de Rodríguez	941	928	13	3
Tepatlatxco de Hidalgo	4 338	4 336	2	1
Tepeaca	22 818	22 654	164	23
Tepemaxalco	199	196	3	3
Tepeojuma	3 059	3 025	34	9
Tepetzintla	1 722	1 706	16	13
Tepexco	1 721	1 705	16	5
Tepexi de Rodríguez	7 005	6 919	86	27
Tepeyahualco	4 926	4 842	84	14
Tepeyahualco de Cuauhtémoc	1 237	1 217	20	2
Tetela de Ocampo	8 180	8 144	36	35

(Continúa)

<3/4>

**Tomas instaladas y localidades con el servicio de energía eléctrica por municipio**  
**Al 31 de diciembre de 2015**

Cuadro 4.21

Municipio	Tomas instaladas de energía eléctrica			Localidades con el servicio a/
	Total	Domiciliarias b/	No domiciliarias c/	
Teteles de Avila Castillo	2 098	2 093	5	4
Teziutlán	34 311	34 282	29	20
Tianguismanalco	3 492	3 454	38	7
Tilapa	3 091	3 063	28	8
Tlachichuca	7 128	7 080	48	24
Tlacotepec de Benito Juárez	14 284	14 169	115	27
Tlacuilotepec	3 129	3 126	3	36
Tlahuapan	10 074	10 022	52	16
Tlaltenango	1 590	1 575	15	1
Tlanepantla	1 216	1 210	6	1
Tlaola	2 189	2 189	0	19
Tapacoya	226	226	0	6
Tapanalá	2 896	2 848	48	8
Tlatlauquitepec	15 709	15 684	25	64
Tlaxco	1 095	1 093	2	17
Tochimilco	4 769	4 750	19	11
Tochtepec	6 042	5 970	72	8
Totoltepec de Guerrero	621	617	4	2
Tulcingo	4 793	4 748	45	9
Tuzamapan de Galeana	1 569	1 565	4	6
Tzicatlacoyan	1 537	1 519	18	7
Venustiano Carranza	9 290	9 222	68	27
Vicente Guerrero	5 532	5 492	40	28
Xayacatlán de Bravo	832	811	21	2
Xicotepec	20 906	20 882	24	42
Xicotlán	400	396	4	2
Xiutetelco	9 739	9 715	24	24
Xochiapulco	802	796	6	7
Xochiltepec	1 047	1 029	18	4
Xochitlán de Vicente Suárez	2 145	2 133	12	11
Xochitlán Todos Santos	2 201	2 186	15	3
Yaonáhuac	2 011	2 009	2	14
Yehualtepec	6 987	6 957	30	11
Zacapala	1 607	1 565	42	22
Zacapoxtla	18 211	18 168	43	53
Zacatlán	24 837	24 742	95	61
Zapotitlán	3 137	3 099	38	14
Zapotitlán de Méndez	1 670	1 667	3	3
Zaragoza	5 638	5 619	19	9
Zautla	5 494	5 444	50	41
Zihuateutla	1 326	1 321	5	15
Zinacatepec	5 457	5 432	25	1
Zongozotla	1 151	1 150	1	1
Zoquiapan	599	598	1	2
Zoquitlán	5 112	5 100	12	37

<4/4>

a/ La información está referida a la definición de *localidad* utilizada por la fuente que la genera, por lo que no es comparable con la correspondiente a la información censal.

b/ Comprende domésticas, industriales y de servicios.

c/ Comprende agrícolas, alumbrado público y bombeo de aguas potables y negras.

Fuente: CFE, División Centro Oriente. Subgerencia Comercial; Departamento de Estadística y Estudios Comerciales.

## 5. Salud

---

- 5.1 Población total por municipio y su distribución porcentual según condición de afiliación a servicios de salud  
Al 15 de marzo de 2015
- 5.2 Población derechohabiente de las instituciones del sector público de salud por municipio de residencia habitual del derechohabiente según institución  
Al 31 de diciembre de 2015
- 5.3 Población usuaria de los servicios médicos de las instituciones del sector público de salud por municipio de atención al usuario según institución  
2015
- 5.4 Recursos humanos de las instituciones del sector público de salud por tipo de personal según institución  
Al 31 de diciembre de 2015
- 5.5 Personal médico de las instituciones del sector público de salud por municipio según institución  
Al 31 de diciembre de 2015
- 5.6 Unidades médicas en servicio de las instituciones del sector público de salud por municipio y nivel de operación según institución  
Al 31 de diciembre de 2015
- 5.7 Casas y técnicas en salud coordinadas por la SSA por municipio  
Al 31 de diciembre de 2015
- 5.8 Principales recursos materiales de las unidades médicas en servicio de las instituciones del sector público de salud según institución  
Al 31 de diciembre de 2015
- 5.9 Principales servicios otorgados en las instituciones del sector público de salud según institución  
2015

- 5.10 Consultas externas otorgadas en las instituciones del sector público de salud por municipio de atención al paciente y tipo de consulta según institución 2015
- 5.11 Estudios realizados y personas atendidas en los servicios auxiliares de diagnóstico de las instituciones del sector público de salud por principales tipos de estudio según institución 2015
- 5.12 Sesiones practicadas y personas atendidas en los servicios auxiliares de tratamiento de las instituciones del sector público de salud por principales tipos de tratamiento según institución 2015
- 5.13 Dosis de biológicos aplicadas en las instituciones del sector público de salud por principales biológicos según institución 2015
- 5.14 Principales características del servicio de planificación familiar otorgado en las instituciones del sector público de salud según institución 2015
- 5.15 Pacientes farmacodependientes atendidos en el Sistema Estatal para el Desarrollo Integral de la Familia por sexo y grupo de edad según grado de dependencia 2015
- 5.16 Casos nuevos de enfermedades registrados en las instituciones del sector salud por los veinte principales diagnósticos según institución 2015
- 5.17 Egresos hospitalarios en las instituciones del sector público de salud por grupo de diagnósticos de egreso según institución 2015
- 5.18 Egresos hospitalarios en las instituciones del sector público de salud por grupo de diagnósticos de egreso según sexo 2015
- 5.19 Defunciones hospitalarias registradas en las instituciones del sector público de salud por grupo de causas de muerte según institución 2015

- 5.20 Defunciones hospitalarias registradas en las instituciones del sector público de salud por grupo de causas de muerte según sexo 2015
- Gráfica 5.1 Establecimientos particulares de salud con servicio de hospitalización por número de camas censables 2014 y 2015
- 5.21 Personal médico en nómina que labora en establecimientos particulares de salud con servicio de hospitalización por tipo de personal según número de camas censables Al 31 de diciembre de 2015
- 5.22 Personal médico en acuerdo especial que labora en establecimientos particulares de salud con servicio de hospitalización por tipo de personal según número de camas censables Al 31 de diciembre de 2015
- 5.23 Personal no médico que labora en establecimientos particulares de salud con servicio de hospitalización por tipo de personal según número de camas censables Al 31 de diciembre de 2015
- 5.24 Recursos materiales en establecimientos particulares de salud con servicio de hospitalización según número de camas censables Al 31 de diciembre de 2015
- 5.25 Servicios otorgados en establecimientos particulares de salud con servicio de hospitalización según número de camas censables 2015
- 5.26 Procedimientos en medicina de diagnóstico realizados y personas atendidas en establecimientos particulares de salud con servicio de hospitalización por principales tipos de examen según número de camas censables 2015
- 5.27 Procedimientos en medicina de tratamiento aplicados y personas atendidas en establecimientos particulares de salud con servicio de hospitalización por principales tipos de tratamiento según número de camas censables 2015

- 5.28 Egresos hospitalarios en establecimientos particulares de salud con servicio de hospitalización por los cinco principales grupos de diagnósticos de egreso según sexo  
2015
- 5.29 Principales servicios otorgados por la SSA en el Seguro Popular  
2015
- 5.30 Afiliados y consultas externas otorgadas por la SSA en el Seguro Popular por municipio  
2015
- 5.31 Asesorías especializadas, inconformidades y dictámenes concluidos en la Comisión Nacional de Arbitraje Médico  
2015
- 5.32 Inconformidades y dictámenes atendidos en la Comisión Nacional de Arbitraje Médico 2013, 2014 y 2015
- 5.33 Inconformidades recibidas y concluidas en la Comisión Nacional de Arbitraje Médico por tipo de institución médica implicada  
2015
- Gráfica 5.2 Motivos de las inconformidades concluidas en la Comisión Nacional de Arbitraje Médico por motivo  
2015
- 5.34 Principales características de los asuntos registrados en la Comisión Estatal de Arbitraje Médico  
2015
- 5.35 Indicadores seleccionados de salud nacionales y en el Estado  
Serie anual de 2002 a 2015



## 5. Salud

### Población total por municipio y su distribución porcentual según condición de afiliación a servicios de salud Al 15 de marzo de 2015

Cuadro 5.1

Municipio	Total	Condición de afiliación a/ (Porcentaje)								No afiliada	No especificado
		Afiliada b/									
		Total	IMSS	ISSSTE e ISSSTE estatal	PEMEX, Defensa o Marina	Seguro Popular o para una Nueva Generación c/	Institución Privada	Otra Institución d/			
Estado	6 168 883	79.76	23.55	5.67	0.53	69.44	2.17	0.87	19.76	0.49	
Acajete	65 048	79.93	5.48	1.72	0.03	92.72	0.48	0.71	19.53	0.54	
Acateno	9 095	80.49	2.72	2.46	0.20	95.08	0.10	0.05	19.33	0.18	
Acatlán	35 764	85.81	4.06	13.71	0.20	82.07	1.09	0.35	13.94	0.25	
Acatzingo	59 077	68.48	3.44	1.72	0.02	95.51	0.13	0.06	31.18	0.34	
Acteopan e/	2 989	89.93	0.07	0.11	0.00	99.89	0.00	3.01	9.97	0.10	
Ahuacatlán	15 637	95.08	5.97	1.41	0.05	92.70	0.27	0.60	4.75	0.18	
Ahuatlán e/	3 186	91.05	0.28	0.03	0.00	99.10	0.41	0.21	8.63	0.31	
Ahuazotepec	11 269	79.41	17.15	3.31	0.34	82.10	0.69	0.20	20.36	0.23	
Ahuehuetitla e/	1 803	83.80	0.99	4.70	0.00	94.31	0.13	0.00	16.03	0.17	
Ajalpan	65 854	87.56	5.40	1.13	0.05	93.02	1.19	0.69	12.24	0.20	
Albino Zertuche e/	1 790	92.12	0.18	0.67	0.00	99.33	0.00	0.00	7.54	0.34	
Aljojuca	6 521	79.67	1.46	1.14	0.08	97.46	0.00	0.13	20.10	0.23	
Altepexi	21 100	69.55	15.17	2.99	0.30	84.61	0.00	0.29	30.37	0.08	
Amixtlán e/	4 832	85.80	0.55	2.29	0.05	97.66	0.00	0.05	13.91	0.29	
Amozoc	117 244	78.36	36.61	4.71	0.83	54.60	4.00	1.59	21.25	0.38	
Aquixtla	8 768	91.29	5.97	1.57	0.12	94.84	0.20	0.22	8.43	0.29	
Atempan	28 306	82.96	3.58	5.63	0.07	90.90	0.08	0.37	16.76	0.28	
Atexcal e/	3 679	87.33	20.82	1.68	0.16	89.14	0.03	0.03	12.29	0.38	
Atlequizayan e/	2 562	84.54	1.66	0.32	0.09	99.54	0.00	0.09	15.38	0.08	
Atlixco	134 364	74.63	23.85	8.46	1.35	62.89	4.06	0.74	24.95	0.43	
Atoyatempan	7 039	81.87	1.18	2.08	0.16	96.88	0.12	0.14	18.01	0.11	
Atzala e/	1 326	84.09	20.99	3.32	0.00	77.76	0.09	0.63	15.46	0.45	
Atzitzihuacán	12 230	80.56	3.67	0.64	0.05	95.44	1.65	0.12	18.98	0.47	
Atzitzintla	9 344	80.48	1.17	0.49	0.11	98.05	0.56	0.05	19.40	0.12	
Axutla e/	902	62.64	4.07	3.72	0.00	92.21	0.00	0.35	36.59	0.78	
Ayotoxco de Guerrero	8 558	90.76	2.46	4.84	0.14	95.61	0.12	0.30	8.72	0.53	
Calpan	14 440	72.29	4.48	1.07	0.06	92.68	1.84	0.25	26.97	0.75	
Caltepec e/	3 886	76.56	3.97	0.57	0.27	96.47	0.00	0.40	23.26	0.18	
Camocuautla e/	2 624	94.97	0.12	0.36	0.00	99.68	0.00	0.00	4.88	0.15	
Cañada Morelos	19 174	90.72	4.92	0.89	0.13	94.36	1.14	0.11	9.09	0.20	
Caxhuacan e/	3 637	90.68	26.02	8.76	0.15	89.66	0.00	0.06	9.27	0.05	
Chalchicomula de Sesma	46 778	82.42	7.28	7.88	0.09	80.06	1.09	5.02	17.22	0.36	
Chapulco	7 752	79.46	19.74	0.75	0.13	82.61	0.15	0.03	20.15	0.39	
Chiautla	20 155	87.31	9.46	13.28	0.13	77.93	0.87	0.32	12.24	0.46	
Chiautzingo	20 441	72.73	8.20	1.86	0.34	90.68	0.57	0.17	27.09	0.18	
Chichiquila	25 978	85.41	1.14	0.78	0.02	98.74	0.02	0.11	14.46	0.13	
Chiconcuautla	16 569	91.38	8.21	0.59	0.07	97.31	0.01	0.34	8.23	0.39	
Chietla	34 415	88.11	32.70	4.15	0.12	66.94	0.16	0.19	11.45	0.44	
Chigmecatitlán e/	1 137	84.61	0.52	1.66	0.00	97.82	0.00	0.00	15.13	0.26	
Chignahuapan	62 028	88.13	8.76	2.76	0.04	91.44	0.58	0.19	11.55	0.31	
Chignautla	34 196	74.46	12.19	2.62	0.09	85.17	0.74	0.77	25.32	0.21	
Chila e/	4 515	89.61	0.42	3.41	0.07	96.24	0.02	0.05	10.30	0.09	
Chila de la Sal e/	1 362	86.27	1.11	0.77	0.00	98.47	0.00	0.00	12.26	1.47	
Chilchotla	20 010	91.75	0.79	0.60	0.06	98.83	0.08	0.18	7.95	0.30	
Chinantla e/	2 221	88.34	0.46	3.16	0.00	96.28	0.00	0.20	11.44	0.23	
Coatepec e/	756	94.97	1.95	1.25	0.00	98.05	0.84	0.00	4.63	0.40	

(Continúa)

<1/5>

**Población total por municipio y su distribución porcentual  
según condición de afiliación a servicios de salud  
Al 15 de marzo de 2015**

Cuadro 5.1

Municipio	Total	Condición de afiliación a/ (Porcentaje)								No afiliada	No especificado
		Afiliada b/									
		Total	IMSS	ISSSTE e ISSSTE estatal	PEMEX, Defensa o Marina	Seguro Popular o para una Nueva Generación c/	Institución Privada	Otra Institución d/			
Coatzingo e/	2 951	89.16	0.27	0.61	0.00	96.01	3.08	0.04	10.57	0.27	
Cohetzala e/	1 379	91.08	29.70	0.32	0.00	98.57	0.08	0.16	8.85	0.00	
Cohuecan e/	4 885	82.87	1.04	0.89	0.12	98.49	0.02	0.57	16.83	0.31	
Coronango	40 949	68.04	24.17	2.75	0.15	70.26	3.28	0.95	31.42	0.54	
Coxcatlán	20 459	94.16	14.08	3.82	0.10	85.81	0.76	0.77	5.60	0.24	
Coyomeapan e/	13 942	90.80	1.24	0.52	0.02	99.09	0.14	0.08	8.93	0.27	
Coyotepec e/	2 221	83.97	9.71	20.43	0.00	69.60	1.39	0.80	15.80	0.23	
Cuapiaxtla de Madero	10 101	68.10	3.56	1.12	0.15	94.05	0.47	1.42	31.70	0.20	
Cuautempan	9 337	92.58	0.43	1.48	0.10	98.74	0.09	0.12	7.28	0.14	
Cuautinchán	10 179	69.25	7.22	1.90	0.09	91.22	0.07	0.17	30.54	0.21	
Cuautlancingo	112 225	77.65	62.90	6.33	0.27	27.35	4.68	1.07	21.93	0.42	
Cuayuca de Andrade e/	3 163	89.22	4.32	2.27	0.71	95.29	0.04	0.04	10.40	0.38	
Cuetzalan del Progreso	47 983	87.50	1.84	4.01	0.16	95.30	0.24	0.10	12.33	0.18	
Cuyoaco	15 704	91.90	2.31	1.09	0.01	95.70	1.84	0.07	7.69	0.41	
Domingo Arenas	7 421	50.46	3.85	1.58	0.00	88.28	6.33	0.11	48.90	0.63	
Eloxochitlán e/	12 520	94.31	0.34	0.25	0.07	99.56	0.00	0.01	5.21	0.48	
Epatlán e/	4 879	81.27	11.90	2.95	0.08	86.13	0.25	0.18	18.57	0.16	
Esperanza	14 974	86.14	7.30	5.95	0.05	82.52	4.52	0.22	13.54	0.32	
Francisco Z. Mena	16 677	86.98	8.00	2.81	0.28	94.90	0.51	0.70	12.72	0.29	
General Felipe Ángeles	20 511	73.02	2.50	0.50	0.04	96.56	0.75	0.02	26.67	0.31	
Guadalupe	5 755	91.90	1.59	1.30	0.15	97.45	0.51	0.02	7.98	0.12	
Guadalupe Victoria	16 923	89.02	5.97	2.83	0.11	94.68	1.32	0.03	10.45	0.53	
Hermenegildo Galeana	7 611	90.22	0.26	0.89	0.00	98.43	0.10	0.36	9.63	0.14	
Honey	7 857	83.09	9.28	0.38	0.03	96.74	0.29	0.12	16.61	0.31	
Huaquechula	24 787	77.09	5.70	2.43	0.16	91.96	0.20	0.00	22.42	0.48	
Huatlatlauca	6 317	78.22	1.94	0.47	0.08	97.87	0.00	0.24	21.67	0.11	
Huachinango	103 509	84.54	8.91	11.05	2.97	74.83	1.77	1.17	15.03	0.43	
Huehuetla	18 803	92.91	0.37	1.24	0.02	98.68	0.09	0.03	6.93	0.16	
Huehuetlán el Chico	8 443	89.42	5.42	2.65	0.16	94.83	1.28	0.13	9.95	0.63	
Huehuetlán el Grande	7 242	86.34	0.38	0.64	0.10	98.86	0.06	0.05	12.50	1.16	
Huejotzingo	73 771	75.09	22.85	6.01	0.38	70.23	2.31	0.75	24.59	0.31	
Hueyapan	12 897	87.23	3.20	4.01	0.05	88.19	0.04	5.96	12.55	0.22	
Hueytamalco	25 981	79.50	4.89	2.77	0.16	93.56	0.34	0.23	20.32	0.18	
Hueytlalpan e/	5 186	94.41	9.13	0.65	0.06	95.94	0.10	0.55	5.46	0.13	
Huitzilán de Serdán	15 096	94.19	0.11	0.59	0.03	99.27	0.01	0.11	5.66	0.15	
Huitziltepec e/	5 373	79.56	2.41	2.88	0.09	95.39	0.07	0.02	20.31	0.13	
Ixcamilpa de Guerrero e/	3 635	90.10	1.13	0.82	0.06	96.70	1.40	0.00	9.55	0.36	
Ixcaquixtla	8 752	87.90	3.26	16.66	0.03	81.46	0.19	0.23	11.40	0.70	
Ixtacamaxtitlán	24 512	94.26	3.05	0.55	0.05	97.29	0.14	0.07	5.54	0.20	
Ixttepec	6 975	76.23	0.47	1.30	0.04	99.15	0.00	0.02	23.60	0.17	
Izúcar de Matamoros	77 601	79.49	19.48	11.20	0.05	70.99	1.06	0.30	20.35	0.16	
Jalpan	12 077	87.53	3.12	1.33	0.23	95.94	0.09	0.67	12.38	0.09	
Jolalpan	13 120	89.42	0.23	0.66	0.00	99.19	0.00	0.02	10.42	0.16	
Jonotla e/	4 504	86.79	3.94	1.48	0.10	95.88	0.00	0.23	13.06	0.16	
Jopala	12 818	87.24	0.94	1.90	0.21	96.78	0.27	0.26	12.52	0.24	
Juan C. Bonilla	21 253	75.92	19.65	4.18	0.42	75.00	1.48	0.73	23.56	0.51	
Juan Galindo	10 685	79.87	34.39	6.03	0.61	59.90	0.50	0.11	19.88	0.25	
Juan N. Méndez e/	5 192	88.94	2.08	0.50	0.13	97.51	0.54	0.39	10.88	0.17	
Lafragua	7 817	89.77	2.99	0.57	0.01	93.19	4.99	0.14	9.95	0.28	
La Magdalena											
Tlatlauquitepec e/	469	84.43	27.02	0.51	0.00	91.16	0.25	0.76	10.66	4.90	
Libres	33 784	86.43	4.78	3.98	0.03	90.81	0.22	1.37	13.20	0.37	

(Continúa)

<2/5>

**Población total por municipio y su distribución porcentual  
según condición de afiliación a servicios de salud  
Al 15 de marzo de 2015**

Cuadro 5.1

Municipio	Total	Condición de afiliación a/ (Porcentaje)								No afiliada	No especificado
		Afiliada b/									
		Total	IMSS	ISSSTE e ISSSTE estatal	PEMEX, Defensa o Marina	Seguro Popular o para una Nueva Generación c/	Institución Privada	Otra Institución d/			
Los Reyes de Juárez	27 454	61.75	2.34	0.90	0.04	96.08	0.80	0.38	37.97	0.28	
Mazapiltepec de Juárez e/	2 826	91.97	3.73	1.35	0.15	95.81	0.12	0.19	7.89	0.14	
Mixtla e/	2 333	66.10	7.26	9.86	0.78	82.75	0.00	0.13	32.92	0.99	
Molcaxac	6 352	72.73	2.14	2.03	0.09	96.43	0.09	0.04	27.14	0.13	
Naupan	9 974	91.30	1.93	0.12	0.00	97.97	0.01	0.07	8.40	0.30	
Nauzontla e/	3 294	84.30	4.68	1.87	0.00	95.97	0.07	0.00	15.51	0.18	
Nealtican	12 442	65.02	1.84	0.87	0.00	96.65	0.06	0.73	34.47	0.51	
Nicolás Bravo	6 259	81.23	9.30	0.65	0.22	92.56	0.10	0.00	18.58	0.19	
Nopalucan	30 848	85.26	12.12	1.44	0.07	86.08	1.28	0.40	14.42	0.32	
Ocoteppec e/	4 735	89.76	3.29	1.32	0.16	96.56	0.02	0.07	10.01	0.23	
Ocoyucan	28 220	67.62	6.41	1.07	0.12	91.61	1.17	0.49	31.95	0.44	
Olintla	11 517	91.04	1.30	2.08	0.11	96.99	0.15	0.01	8.67	0.30	
Oriental	18 239	89.31	13.22	2.53	0.43	84.57	0.49	0.70	10.48	0.21	
Pahuatlán	22 002	92.59	9.65	2.61	0.05	93.70	0.81	0.10	7.20	0.21	
Palmar de Bravo	46 233	85.78	4.73	0.50	0.04	94.68	0.14	1.09	13.91	0.31	
Pantepec	18 102	89.29	7.42	2.36	0.24	96.81	0.06	0.00	10.31	0.40	
Petlalcingo	9 623	87.48	3.47	2.97	0.00	93.54	1.51	0.05	11.59	0.94	
Piaxtla e/	4 322	83.43	1.36	3.69	0.08	95.48	0.17	0.08	16.31	0.25	
Puebla	1 576 259	78.56	49.84	9.29	0.87	37.23	3.91	1.28	21.15	0.29	
Quecholac	50 962	80.53	4.54	0.78	0.03	94.54	0.91	0.11	19.24	0.23	
Quimixtlán	22 136	92.74	0.83	0.84	0.00	98.75	0.01	0.17	7.17	0.09	
Rafael Lara Grajales	14 159	85.07	24.58	2.16	0.08	73.48	0.24	0.75	14.46	0.47	
San Andrés Cholula	137 290	73.37	32.52	9.15	1.21	40.15	17.49	2.44	26.37	0.26	
San Antonio Cañada e/	5 590	83.18	8.45	0.49	0.02	95.18	0.11	0.04	16.67	0.14	
San Diego la Mesa											
Tochimiltzingo e/	1 198	77.71	0.21	0.11	0.11	96.56	0.00	3.01	21.87	0.42	
San Felipe Teotlalcingo	10 456	66.95	9.97	3.43	0.17	87.56	0.33	0.27	32.79	0.26	
San Felipe Tepatlán e/	3 838	87.75	22.86	0.68	0.00	86.22	0.06	0.06	11.88	0.36	
San Gabriel Chilac	15 763	69.07	5.58	3.07	0.15	91.73	0.47	0.65	30.77	0.16	
San Gregorio Atzompa	8 962	77.36	23.01	2.80	0.13	69.94	6.72	0.42	22.28	0.36	
San Jerónimo											
Tecuanipan e/	6 265	73.65	6.07	1.34	0.07	93.63	0.61	0.02	26.10	0.26	
San Jerónimo											
Xayacatlán e/	3 441	82.53	10.42	6.20	0.07	88.38	1.02	0.00	17.44	0.03	
San José Chiapa	8 692	83.36	9.07	0.87	0.03	90.79	0.37	0.46	16.10	0.54	
San José Miahuatlán	13 159	84.58	6.87	1.10	0.04	95.74	0.04	0.00	15.26	0.16	
San Juan Atenco e/	3 362	82.45	2.38	2.67	0.00	96.14	0.04	0.25	17.46	0.09	
San Juan Atzompa e/	856	77.57	2.86	0.45	0.00	97.29	0.00	0.45	22.20	0.23	
San Martín Texmelucan	152 051	72.09	27.01	5.45	2.92	63.92	1.38	0.74	27.68	0.23	
San Martín Totoltepec e/	699	92.99	3.85	2.46	0.00	95.54	0.00	0.00	6.87	0.14	
San Matías Tlalancaleca	20 175	70.88	7.08	2.56	0.15	90.48	0.17	0.22	28.79	0.33	
San Miguel Ixitlán e/	477	88.68	0.95	1.18	0.00	97.87	0.00	0.00	11.32	0.00	
San Miguel Xoxtla	12 341	83.79	53.48	2.18	0.13	42.01	4.80	0.53	16.08	0.14	
San Nicolás Buenos Aires	9 972	80.73	4.47	0.65	0.05	95.63	0.47	0.22	18.96	0.31	
San Nicolás de los											
Ranchos f/	11 734	0.00	0.00	0.00	0.00	0.00	0.00	0.00	0.00	100.00	
San Pablo Anicano e/	3 534	91.74	0.52	3.79	0.06	95.62	0.25	0.15	7.95	0.31	
San Pedro Cholula	129 032	71.68	33.43	7.02	0.35	54.96	3.98	1.58	28.01	0.31	
San Pedro											
Yeloixtlahuaca e/	3 320	87.41	7.10	8.17	0.38	90.21	0.14	0.07	12.23	0.36	
San Salvador el Seco	30 303	71.84	6.73	1.75	0.08	92.48	0.25	0.19	28.05	0.11	

(Continúa)

<3/5>

**Población total por municipio y su distribución porcentual  
según condición de afiliación a servicios de salud  
Al 15 de marzo de 2015**

Cuadro 5.1

Municipio	Total	Condición de afiliación a/ (Porcentaje)								No afiliada	No especificado
		Afiliada b/									
		Total	IMSS	ISSSTE e ISSSTE estatal	PEMEX, Defensa o Marina	Seguro Popular o para una Nueva Generación c/	Institución Privada	Otra Institución d/			
San Salvador el Verde	31 355	74.44	13.08	2.82	0.55	83.51	0.55	0.43	25.28	0.28	
San Salvador Huixcolotla	14 810	56.94	1.67	1.85	0.01	95.86	0.74	0.24	42.82	0.24	
San Sebastián Tlaxcopec	14 092	88.59	2.69	0.27	0.04	96.72	0.29	0.09	10.90	0.51	
Santa Catarina											
Tlaltempan e/	756	83.86	13.56	0.79	0.32	94.64	0.00	0.00	15.74	0.40	
Santa Inés Ahuatempan	6 289	85.74	15.24	3.30	0.43	88.37	0.09	0.07	13.13	1.13	
Santa Isabel Cholula	9 236	83.36	2.44	0.56	0.05	92.06	4.46	1.25	16.21	0.43	
Santiago Miahuatlán	25 228	77.36	27.87	1.69	0.13	73.51	0.62	0.33	22.43	0.21	
Santo Tomás Hueyotlipan	8 511	61.97	5.48	3.77	0.15	90.44	0.61	0.09	37.74	0.29	
Soltepec	12 226	81.42	2.98	0.68	0.10	97.27	0.16	0.06	18.44	0.14	
Tecali de Herrera	21 992	71.14	8.19	6.62	0.12	85.42	0.12	0.04	28.31	0.55	
Tecamachalco	77 061	77.42	11.55	3.63	0.11	84.01	1.44	0.64	22.19	0.39	
Tecomatlán	5 461	83.08	3.20	4.58	0.04	93.59	0.60	0.26	16.21	0.71	
Tehuacán	319 375	78.88	34.74	6.71	0.88	61.42	0.51	0.92	20.91	0.22	
Tehuiztzingo	11 156	84.08	2.05	5.83	0.23	92.58	0.32	0.20	15.65	0.27	
Tenampulco	6 975	89.05	8.00	4.43	0.03	91.79	0.97	0.06	10.85	0.10	
Teopantlán e/	3 707	63.50	0.98	0.34	0.00	98.77	0.00	0.00	36.34	0.16	
Teotlalco e/	3 135	87.81	1.56	2.87	0.00	96.37	0.15	0.07	11.90	0.29	
Tepanco de López	20 580	88.17	18.50	1.51	0.08	83.97	1.42	0.63	11.36	0.47	
Tepango de Rodríguez e/	3 947	86.45	0.15	0.82	0.00	98.94	0.06	0.06	13.17	0.38	
Tepatlatxco de Hidalgo	17 472	77.55	9.48	1.51	0.22	89.99	0.38	0.07	22.18	0.27	
Tepeaca	80 507	69.62	8.77	5.06	0.07	81.28	2.73	3.67	30.07	0.31	
Tepemaxalco e/	1 124	88.88	5.91	0.50	0.00	91.99	2.30	0.40	10.68	0.44	
Tepeojuma	8 492	76.90	16.05	2.60	0.17	82.10	0.29	0.12	22.53	0.58	
Tepetzintla	11 622	93.02	1.71	0.44	0.04	97.98	0.00	0.09	6.82	0.15	
Tepexco	6 793	87.28	4.50	3.41	0.07	95.24	0.86	0.05	12.35	0.37	
Tepexi de Rodríguez	20 598	80.73	8.77	7.09	0.23	88.00	0.08	0.85	19.14	0.13	
Tepeyahualco	16 892	85.69	2.47	1.49	0.06	97.13	0.10	0.10	14.00	0.31	
Tepeyahualco de											
Cuahtémoc e/	3 534	72.47	4.57	3.05	0.04	92.82	0.31	0.08	27.45	0.08	
Tetela de Ocampo	28 139	92.66	2.84	2.72	0.20	96.93	0.18	0.02	7.22	0.12	
Teteles de Avila Castillo	5 869	83.68	8.43	24.70	0.18	67.40	0.00	0.65	16.22	0.10	
Teziutlán	97 590	72.22	40.69	8.87	0.03	51.44	1.08	0.67	27.57	0.21	
Tianguismanalco	12 783	72.71	12.35	1.94	0.15	75.92	1.72	7.99	27.00	0.30	
Tilapa	8 547	87.61	17.29	4.31	0.07	80.03	0.43	0.16	12.32	0.07	
Tlachichuca	28 953	91.09	1.63	2.48	0.01	96.25	0.48	0.03	8.76	0.16	
Tlaxcopec de Benito	52 508	80.95	7.27	1.52	0.01	91.26	1.19	0.26	18.88	0.17	
Tlaxiaco	16 496	82.68	0.84	1.30	0.21	98.15	0.00	0.25	17.00	0.32	
Tlahuapán	40 220	79.71	9.90	1.49	0.12	90.95	0.22	0.29	20.07	0.22	
Tlaltenango	7 125	82.40	20.61	2.23	0.02	74.40	2.78	0.97	17.49	0.11	
Tlanepantla e/	4 957	79.79	0.88	1.19	0.05	97.22	0.43	0.25	19.95	0.26	
Tlaola	19 982	86.26	1.57	1.10	0.03	97.17	0.16	0.36	13.51	0.23	
Tlapacoya	6 493	93.45	0.71	0.87	0.03	98.73	0.03	0.00	6.21	0.34	
Tlapanalá	8 444	71.41	9.30	0.53	0.08	91.26	0.03	0.07	28.29	0.30	
Tlatlauquitepec	53 498	87.19	5.73	9.04	0.13	85.68	0.38	0.52	12.42	0.39	
Tlaxco	5 345	85.65	0.76	2.73	0.13	96.90	0.07	0.09	13.98	0.37	
Tochimilco	17 956	68.83	1.33	0.62	0.24	97.25	0.24	0.45	30.95	0.21	
Tochtepec	21 229	79.74	3.91	2.98	0.08	93.31	0.44	0.28	19.80	0.46	
Totoltepec de Guerrero e/	1 180	77.63	6.11	5.79	0.22	88.76	0.00	0.11	22.29	0.08	
Tulcingo	9 150	88.99	0.75	1.78	0.00	97.91	0.14	0.15	10.57	0.44	
Tuzamapan de Galeana	6 314	90.77	9.06	4.03	0.07	88.82	0.00	0.54	8.92	0.32	
Tzicatlacoyan	7 126	84.35	1.51	0.47	0.02	98.00	0.12	0.08	15.34	0.31	

(Continúa)

<4/5>

**Población total por municipio y su distribución porcentual  
según condición de afiliación a servicios de salud  
Al 15 de marzo de 2015**

Cuadro 5.1

Municipio	Total	Condición de afiliación a/ (Porcentaje)								No afiliada	No especificado
		Afiliada b/									
		Total	IMSS	ISSSTE e ISSSTE estatal	PEMEX, Defensa o Marina	Seguro Popular o para una Nueva Generación c/	Institución Privada	Otra Institución d/			
Venustiano Carranza	29 090	79.59	5.29	4.77	0.45	89.94	0.52	0.41	20.06	0.34	
Vicente Guerrero e/	24 660	90.62	2.59	0.29	0.04	99.05	0.14	0.01	9.22	0.17	
Xayacatlán de Bravo e/	1 513	87.90	1.43	13.76	0.08	85.26	0.08	0.45	11.76	0.33	
Xicoteppec	81 455	82.56	8.50	4.94	0.37	85.81	1.38	0.64	17.08	0.36	
Xicotlán e/	1 177	87.94	2.32	0.58	0.00	97.10	0.00	0.10	11.89	0.17	
Xiutetelco	39 959	81.77	6.72	1.42	0.03	90.83	2.52	0.57	17.99	0.24	
Xochiapulco e/	3 357	89.72	4.02	5.91	0.03	91.60	0.27	0.10	9.47	0.80	
Xochiltepec e/	3 301	90.43	1.24	0.40	0.07	98.83	0.00	0.03	9.36	0.21	
Xochitlán de Vicente	12 740	89.77	0.45	1.65	0.00	97.72	0.26	0.24	10.07	0.16	
Xochitlán Todos Santos	6 336	86.55	2.84	0.88	0.13	95.53	0.86	0.27	13.30	0.14	
Yaonáhuac	7 943	81.87	5.07	13.10	0.03	81.10	0.03	1.54	17.75	0.38	
Yehualtepec	25 057	78.81	4.51	1.02	0.04	95.47	0.12	0.05	21.10	0.09	
Zacapala e/	4 396	90.61	6.43	0.75	0.13	95.23	0.13	0.05	9.28	0.11	
Zacapoaxtla	55 299	87.10	10.75	5.94	0.06	82.36	0.62	0.97	12.49	0.41	
Zacatlán	82 457	86.22	6.74	9.20	0.27	85.96	0.65	0.44	13.61	0.17	
Zapotitlán	8 495	78.93	6.65	3.70	0.06	91.90	0.21	0.30	20.97	0.11	
Zapotitlán de Méndez e/	5 469	95.19	0.42	3.21	0.10	97.81	0.00	0.10	4.77	0.04	
Zaragoza	16 173	79.72	12.49	18.59	0.11	67.97	1.33	1.93	19.98	0.30	
Zautla	19 050	88.46	16.27	0.99	0.02	88.79	0.30	0.15	11.37	0.17	
Zihuateutla	13 320	89.86	7.70	0.69	0.12	94.90	0.23	1.65	9.86	0.28	
Zinacatepec	16 817	77.49	9.02	2.08	0.26	91.79	0.10	0.64	22.39	0.12	
Zongozotla e/	4 902	89.92	0.95	1.68	0.00	98.16	0.00	0.00	10.02	0.06	
Zoquiapan e/	2 442	88.53	0.83	1.62	0.00	97.69	0.05	0.09	11.18	0.29	
Zoquitlán e/	18 278	93.71	0.39	0.30	0.02	99.10	0.06	0.19	5.91	0.38	

<5/5>

Nota: La *Encuesta Intercensal 2015* fue un levantamiento de derecho o *jure*, lo que significa enumerar a la población en su lugar de residencia habitual. Las unidades de observación fueron las viviendas particulares habitadas y sus residentes habituales. El tamaño de muestra mínimo por municipio para obtener estimaciones con precisión y confianza adecuada fue de aproximadamente 1 300 viviendas particulares habitadas, por lo que se determinó censar a todos los municipios que en el 2010 contaban con igual o menor número de viviendas; también se censaron algunos municipios y localidades con población vulnerable, en atención a los requerimientos de información por parte de los usuarios, entre las poblaciones se encuentran principalmente: los 100 primeros municipios con población en extrema pobreza, municipios con rezago social muy alto, algunas localidades con población afromexicana, algunas localidades con población hablante de lengua indígena y en particular donde se habla alguna lengua indígena en riesgo de desaparecer.

El periodo de levantamiento de la información fue del 2 al 27 de marzo de 2015.

Los límites de confianza se calculan al 90 por ciento.

a/ La distribución porcentual de la condición de afiliación a servicios de salud se calcula respecto de la población total.

b/ El porcentaje para cada institución de servicios de salud se obtuvo con respecto de la población afiliada. La suma de los porcentajes puede ser mayor a 100%, debido a las personas que están afiliadas en más de una institución de salud.

c/ Incluye al Sistema de Protección Social en Salud (SPSS) que coordina la Secretaría de Salud (SSA).

d/ Comprende otras instituciones de salud públicas y privadas del país.

e/ Municipio censado.

f/ Municipio con muestra insuficiente.

Fuente: INEGI. Dirección General de Estadísticas Sociodemográficas. *Encuesta Intercensal 2015*. [www.inegi.org.mx](http://www.inegi.org.mx) (3 de febrero de 2016).

**Población derechohabiente de las instituciones del sector público de salud  
por municipio de residencia habitual del derechohabiente  
según institución  
Al 31 de diciembre de 2015**

Cuadro 5.2

Municipio	Total	IMSS a/	ISSSTE E/	PEMEX	SEDENA	ISSSTEP
<b>Estado</b>	<b>2 808 356</b>	<b>2 205 536</b>	<b>361 272</b>	<b>14 828</b>	<b>68 617</b>	<b>158 103</b>
Acajete	226	ND	ND	ND	ND	226
Acateno	105	ND	ND	ND	ND	105
Acatlán	1 819	ND	ND	ND	ND	1 819
Acatzingo	343	ND	ND	ND	ND	343
Ahuacatlán	123	ND	ND	ND	ND	123
Ahuatlán	6	ND	ND	ND	ND	6
Ahuazotepec	126	ND	ND	ND	ND	126
Ahuehuetitla	14	ND	ND	ND	ND	14
Ajalpan	806	ND	ND	ND	ND	806
Aljojuca	50	ND	ND	ND	ND	50
Altepexi	139	ND	ND	ND	ND	139
Amixtlán	57	ND	ND	ND	ND	57
Amozoc	1 581	ND	ND	ND	ND	1 581
Aquixtla	42	ND	ND	ND	ND	42
Atempan	293	ND	ND	ND	ND	293
Atexcal	8	ND	ND	ND	ND	8
Atlequizayan	2	ND	ND	ND	ND	2
Atlixco	3 560	ND	ND	ND	ND	3 560
Atoyatempan	68	ND	ND	ND	ND	68
Atzala	11	ND	ND	ND	ND	11
Atzitzihuacán	4	ND	ND	ND	ND	4
Atzitzintla	11	ND	ND	ND	ND	11
Axutla	10	ND	ND	ND	ND	10
Ayotoxco de Guerrero	167	ND	ND	ND	ND	167
Calpan	55	ND	ND	ND	ND	55
Caltepec	19	ND	ND	ND	ND	19
Cañada Morelos	26	ND	ND	ND	ND	26
Caxhuacan	15	ND	ND	ND	ND	15
Chalchicomula de Sesma	2 251	ND	ND	ND	ND	2 251
Chapulco	13	ND	ND	ND	ND	13
Chiautla	1 811	ND	ND	ND	ND	1 811
Chiautzingo	104	ND	ND	ND	ND	104
Chichiquila	38	ND	ND	ND	ND	38
Chiconcuautla	34	ND	ND	ND	ND	34
Chietla	389	ND	ND	ND	ND	389
Chigmecatitlán	3	ND	ND	ND	ND	3
Chignahuapan	1 275	ND	ND	ND	ND	1 275
Chignautla	112	ND	ND	ND	ND	112
Chila	5	ND	ND	ND	ND	5
Chila de la Sal	17	ND	ND	ND	ND	17
Chilchotla	90	ND	ND	ND	ND	90
Chinantla	6	ND	ND	ND	ND	6
Coatepec	5	ND	ND	ND	ND	5
Coatzingo	11	ND	ND	ND	ND	11
Cohetzala	8	ND	ND	ND	ND	8
Cohuecan	10	ND	ND	ND	ND	10
Coronango	228	ND	ND	ND	ND	228
Coxcatlán	219	ND	ND	ND	ND	219
Coyomeapan	10	ND	ND	ND	ND	10
Coyotepec	78	ND	ND	ND	ND	78
Cuapiaxtla de Madero	41	ND	ND	ND	ND	41
Cuautempan	51	ND	ND	ND	ND	51
Cuautinchán	35	ND	ND	ND	ND	35
Cuautlancingo	1 770	ND	ND	ND	ND	1 770
Cuayuca de Andrade	16	ND	ND	ND	ND	16

(Continúa)

<1/4>



**Población derechohabiente de las instituciones del sector público de salud  
por municipio de residencia habitual del derechohabiente  
según institución  
Al 31 de diciembre de 2015**

Cuadro 5.2

Municipio	Total	IMSS a/	ISSSTE E/	PEMEX	SEDENA	ISSSTEP
Cuetzalan del Progreso	360	ND	ND	ND	ND	360
Cuyoaco	72	ND	ND	ND	ND	72
Domingo Arenas	69	ND	ND	ND	ND	69
Eloxochitlán	6	ND	ND	ND	ND	6
Epatlán	53	ND	ND	ND	ND	53
Esperanza	167	ND	ND	ND	ND	167
Francisco Z. Mena	111	ND	ND	ND	ND	111
General Felipe Ángeles	17	ND	ND	ND	ND	17
Guadalupe	6	ND	ND	ND	ND	6
Guadalupe Victoria	471	ND	ND	ND	ND	471
Hermenegildo Galeana	71	ND	ND	ND	ND	71
Honey	16	ND	ND	ND	ND	16
Huaquechula	90	ND	ND	ND	ND	90
Huatlatlauca	8	ND	ND	ND	ND	8
Huachinango	3 881	ND	ND	ND	ND	3 881
Huehuetla	504	ND	ND	ND	ND	504
Huehuetlán el Chico	171	ND	ND	ND	ND	171
Huehuetlán el Grande	13	ND	ND	ND	ND	13
Huejotzingo	1 572	ND	ND	ND	ND	1 572
Hueyapan	99	ND	ND	ND	ND	99
Hueytamalco	211	ND	ND	ND	ND	211
Hueytlalpan	2	ND	ND	ND	ND	2
Huitzilán de Serdán	38	ND	ND	ND	ND	38
Huitziltepec	55	ND	ND	ND	ND	55
Ixcamilpa de Guerrero	24	ND	ND	ND	ND	24
Ixcaquixtla	563	ND	ND	ND	ND	563
Ixtacamaxtitlán	53	ND	ND	ND	ND	53
Ixtepec	19	ND	ND	ND	ND	19
Izúcar de Matamoros	4 569	ND	ND	ND	ND	4 569
Jalpan	82	ND	ND	ND	ND	82
Jolalpan	34	ND	ND	ND	ND	34
Jonotla	33	ND	ND	ND	ND	33
Jopala	75	ND	ND	ND	ND	75
Juan C. Bonilla	245	ND	ND	ND	ND	245
Juan Galindo	142	ND	ND	ND	ND	142
Juan N. Méndez	12	ND	ND	ND	ND	12
Lafragua	27	ND	ND	ND	ND	27
Libres	976	ND	ND	ND	ND	976
Los Reyes de Juárez	43	ND	ND	ND	ND	43
Mazapiltepec de Juárez	7	ND	ND	ND	ND	7
Mixtla	104	ND	ND	ND	ND	104
Molcaxac	31	ND	ND	ND	ND	31
Naupan	7	ND	ND	ND	ND	7
Nauzontla	18	ND	ND	ND	ND	18
Nealtican	14	ND	ND	ND	ND	14
Nicolás Bravo	11	ND	ND	ND	ND	11
Nopalucan	55	ND	ND	ND	ND	55
Ocoatepec	18	ND	ND	ND	ND	18
Ocoyucan	170	ND	ND	ND	ND	170
Olintla	136	ND	ND	ND	ND	136
Oriental	284	ND	ND	ND	ND	284
Pahuatlán	323	ND	ND	ND	ND	323
Palmar de Bravo	88	ND	ND	ND	ND	88
Pantepec	158	ND	ND	ND	ND	158
Petlalcingo	50	ND	ND	ND	ND	50
Piaxtla	50	ND	ND	ND	ND	50
Puebla	82 627	ND	ND	ND	ND	82 627

(Continúa)

<2/4>



**Población derechohabiente de las instituciones del sector público de salud  
por municipio de residencia habitual del derechohabiente  
según institución  
Al 31 de diciembre de 2015**

Cuadro 5.2

Municipio	Total	IMSS a/	ISSSTE E/	PEMEX	SEDENA	ISSSTEP
Quecholac	87	ND	ND	ND	ND	87
Quimixtlán	116	ND	ND	ND	ND	116
Rafael Lara Grajales	172	ND	ND	ND	ND	172
San Andrés Cholula	1 466	ND	ND	ND	ND	1 466
San Antonio Cañada	3	ND	ND	ND	ND	3
San Felipe Teotlalcingo	44	ND	ND	ND	ND	44
San Felipe Tepatlán	1	ND	ND	ND	ND	1
San Gabriel Chilac	81	ND	ND	ND	ND	81
San Gregorio Atzompa	45	ND	ND	ND	ND	45
San Jerónimo Tecuanipan	27	ND	ND	ND	ND	27
San Jerónimo Xayacatlán	32	ND	ND	ND	ND	32
San José Chiapa	27	ND	ND	ND	ND	27
San José Miahuatlán	15	ND	ND	ND	ND	15
San Juan Atenco	58	ND	ND	ND	ND	58
San Martín Texmelucan	3 167	ND	ND	ND	ND	3 167
San Martín Totoltepec	14	ND	ND	ND	ND	14
San Matías Tlalancaleca	103	ND	ND	ND	ND	103
San Miguel Xoxtla	98	ND	ND	ND	ND	98
San Nicolás Buenos Aires	25	ND	ND	ND	ND	25
San Nicolás de los Ranchos	48	ND	ND	ND	ND	48
San Pablo Anicano	55	ND	ND	ND	ND	55
San Pedro Cholula	3 475	ND	ND	ND	ND	3 475
San Pedro Yeloixtlahuaca	55	ND	ND	ND	ND	55
San Salvador el Seco	199	ND	ND	ND	ND	199
San Salvador el Verde	166	ND	ND	ND	ND	166
San Salvador Huixcolotla	41	ND	ND	ND	ND	41
San Sebastián Tlacotepec	3	ND	ND	ND	ND	3
Santa Inés Ahuatempan	83	ND	ND	ND	ND	83
Santa Isabel Cholula	29	ND	ND	ND	ND	29
Santiago Miahuatlán	97	ND	ND	ND	ND	97
Santo Tomás Hueyotlipan	119	ND	ND	ND	ND	119
Soltepec	29	ND	ND	ND	ND	29
Tecali de Herrera	530	ND	ND	ND	ND	530
Tecamachalco	1 495	ND	ND	ND	ND	1 495
Tecomatlán	87	ND	ND	ND	ND	87
Tehuacán	5 438	ND	ND	ND	ND	5 438
Tehuiztzingo	88	ND	ND	ND	ND	88
Tenampulco	128	ND	ND	ND	ND	128
Teopantlán	13	ND	ND	ND	ND	13
Teotlalco	8	ND	ND	ND	ND	8
Tepanco de López	112	ND	ND	ND	ND	112
Tepango de Rodríguez	13	ND	ND	ND	ND	13
Tepatlixco de Hidalgo	48	ND	ND	ND	ND	48
Tepeaca	2 194	ND	ND	ND	ND	2 194
Tepeojuma	70	ND	ND	ND	ND	70
Tepetzintla	26	ND	ND	ND	ND	26
Tepexco	97	ND	ND	ND	ND	97
Tepexi de Rodríguez	1 330	ND	ND	ND	ND	1 330
Tepeyahualco	93	ND	ND	ND	ND	93
Tepeyahualco de Cuauhtémoc	41	ND	ND	ND	ND	41
Tetela de Ocampo	340	ND	ND	ND	ND	340
Teteles de Avila Castillo	88	ND	ND	ND	ND	88
Teziutlán	3 414	ND	ND	ND	ND	3 414
Tianguismanalco	23	ND	ND	ND	ND	23
Tilapa	174	ND	ND	ND	ND	174
Tlachichuca	383	ND	ND	ND	ND	383
Tlacotepec de Benito Juárez	170	ND	ND	ND	ND	170

(Continúa)

<3/4>

**Población derechohabiente de las instituciones del sector público de salud  
por municipio de residencia habitual del derechohabiente  
según institución  
Al 31 de diciembre de 2015**

Cuadro 5.2

Municipio	Total	IMSS a/	ISSSTE E/	PEMEX	SEDENA	ISSSTEP
Tlacuilotepec	46	ND	ND	ND	ND	46
Tlahuapan	82	ND	ND	ND	ND	82
Tlaltenango	20	ND	ND	ND	ND	20
Tlanepantla	18	ND	ND	ND	ND	18
Tlaola	96	ND	ND	ND	ND	96
Tlapacoya	69	ND	ND	ND	ND	69
Tlapanalá	28	ND	ND	ND	ND	28
Tlatlauquitepec	1 352	ND	ND	ND	ND	1 352
Tlaxco	81	ND	ND	ND	ND	81
Tochimilco	9	ND	ND	ND	ND	9
Tochtepec	190	ND	ND	ND	ND	190
Totoltepec de Guerrero	12	ND	ND	ND	ND	12
Tulcingo	25	ND	ND	ND	ND	25
Tuzamapan de Galeana	93	ND	ND	ND	ND	93
Tzicatlacoyan	12	ND	ND	ND	ND	12
Venustiano Carranza	856	ND	ND	ND	ND	856
Vicente Guerrero	13	ND	ND	ND	ND	13
Xayacatlán de Bravo	20	ND	ND	ND	ND	20
Xicotepec	2 259	ND	ND	ND	ND	2 259
Xiutetelco	162	ND	ND	ND	ND	162
Xochiapulco	7	ND	ND	ND	ND	7
Xochiltepec	8	ND	ND	ND	ND	8
Xochitlán de Vicente Suárez	25	ND	ND	ND	ND	25
Xochitlán Todos Santos	3	ND	ND	ND	ND	3
Yaonáhuac	93	ND	ND	ND	ND	93
Yehualtepec	83	ND	ND	ND	ND	83
Zacapala	4	ND	ND	ND	ND	4
Zacapoaxtla	1 655	ND	ND	ND	ND	1 655
Zacatlán	5 596	ND	ND	ND	ND	5 596
Zapotitlán	112	ND	ND	ND	ND	112
Zapotitlán de Méndez	26	ND	ND	ND	ND	26
Zaragoza	1 033	ND	ND	ND	ND	1 033
Zautla	38	ND	ND	ND	ND	38
Zihuateutla	69	ND	ND	ND	ND	69
Zinacatepec	79	ND	ND	ND	ND	79
Zongozotla	4	ND	ND	ND	ND	4
Zoquiapan	9	ND	ND	ND	ND	9
Zoquitlán	6	ND	ND	ND	ND	6
No especificado	2 650 253	2 205 536	361 272	14 828	68 617	0

<4/4>

Nota: La población derechohabiente se refiere al conjunto de personas que por ley tienen derecho a recibir prestaciones en especie o en dinero por parte de las instituciones de seguridad social. Este grupo comprende a los asegurados directos o cotizantes, pensionados y a los familiares o beneficiarios de ambos.

a/ Comprende asegurados, pensionados y a sus familiares dependientes. Las cifras de asegurados y pensionados son realizadas a partir de los registros administrativos del IMSS, mientras que las relativas a sus familiares corresponden a estimaciones determinadas con base en coeficientes familiares. Los coeficientes familiares corresponden al promedio del número de derechohabientes por familia y aplican al número de trabajadores asegurados y de pensionados.

Fuente: IMSS, Delegación Estatal. Jefatura Delegacional de Prestaciones Médicas; Coordinación Delegacional de Información de Salud.

ISSSTE, Delegación en el Estado. Subdelegación Médica; Departamento de Programación y Desarrollo; Oficina de Programación y Bioestadística.

PEMEX. Unidades Médicas de Huauchinango, Puebla y San Martín Texmelucan.

SEDENA, Hospital Militar Regional, Comité de Calidad.

ISSSTEP. Dirección General; Unidad de Desarrollo Estratégico.

**Población usuaria de los servicios médicos de las instituciones del sector público de salud por municipio de atención al usuario según institución 2015**

Cuadro 5.3  
1a. parte

Municipio	Total	IMSS	ISSSTE E/	PEMEX	SEDENA	ISSSTEP
<b>Estado</b>	<b>5 374 117</b>	<b>1 368 102</b>	<b>216 766</b>	<b>14 828</b>	<b>49 937</b>	<b>103 545</b>
Acajete	27 565	0	0	0	0	0
Acateno	3 970	0	0	0	0	0
Acatlán	37 706	2 176	7 183	0	0	1 464
Acatzingo	17 020	0	1 018	0	0	0
Acteopan	1 682	0	0	0	0	0
Ahuacatlán	14 751	0	0	0	0	0
Ahuatlán	2 863	0	0	0	0	0
Ahuazotepec	14 285	0	0	0	0	0
Ahuehuetitla	2 496	0	0	0	0	0
Ajalpan	69 798	9 728	0	0	0	816
Albino Zertuche	1 352	0	0	0	0	0
Aljojuca	7 479	0	0	0	0	0
Altepexi	9 090	0	0	0	0	0
Amixtlán	5 450	0	0	0	0	0
Amozoc	22 887	0	0	0	0	0
Aquixtla	5 950	0	0	0	0	0
Atempan	15 448	0	0	0	0	0
Atexcal	3 483	0	0	0	0	0
Atlequizayan	2 455	0	0	0	0	0
Atlixco	113 735	36 950	8 922	0	0	2 408
Atoyatempan	2 452	0	0	0	0	0
Atzala	734	0	0	0	0	0
Atzitzihuacán	7 018	0	0	0	0	0
Atzitzintla	5 320	0	0	0	0	0
Axutla	706	0	0	0	0	0
Ayotoxco de Guerrero	6 229	0	0	0	0	0
Calpan	10 367	0	0	0	0	0
Caltepec	7 168	0	0	0	0	0
Camocuautla	3 328	0	0	0	0	0
Cañada Morelos	11 885	0	0	0	0	0
Caxhuacan	4 767	0	0	0	0	0
Chalchicomula de Sesma	36 018	4 767	2 103	0	0	2 091
Chapulco	3 149	0	0	0	0	0
Chiautla	27 768	0	1 587	0	0	1 372
Chiautzingo	11 704	0	0	0	0	0
Chichiquila	17 810	0	0	0	0	0
Chiconcuautla	22 028	0	0	0	0	0
Chietla	24 180	15 708	1 702	0	0	0
Chigmecatitlán	224	0	0	0	0	0
Chignahuapan	76 385	0	1 383	0	0	903
Chignautla	15 789	0	0	0	0	0
Chila	5 902	0	0	0	0	0
Chila de la Sal	1 518	0	0	0	0	0
Chilchotla	20 075	0	0	0	0	0
Chinantla	3 424	0	0	0	0	0
Coatepec	899	0	0	0	0	0
Coatzingo	1 068	0	0	0	0	0
Cohetzala	1 225	0	0	0	0	0
Cohuecan	3 690	0	0	0	0	0
Coronango	11 935	0	0	0	0	0
Coxcatlán	23 938	5 714	1 465	0	0	0
Coyomeapan	11 246	0	0	0	0	0
Coyotepec	2 053	0	0	0	0	0
Cuapiaxtla de Madero	4 017	0	0	0	0	0
Cuautempan	8 116	0	0	0	0	0
Cuautinchán	2 290	0	0	0	0	0

(Continúa)

<1/9>

**Población usuaria de los servicios médicos de las instituciones del sector público de salud por municipio de atención al usuario según institución 2015**

Cuadro 5.3  
1a. parte

Municipio	Total	IMSS	ISSSTE E/	PEMEX	SEDENA	ISSSTEP
Cuautlancingo	32 173	0	0	0	0	0
Cuayuca de Andrade	4 702	0	0	0	0	0
Cuetzalan del Progreso	38 463	0	1 413	0	0	0
Cuyoaco	7 352	0	0	0	0	0
Domingo Arenas	6 649	0	0	0	0	0
Eloxochitlán	20 576	0	0	0	0	0
Epatlán	4 852	0	0	0	0	0
Esperanza	15 114	0	789	0	0	0
Francisco Z. Mena	13 219	0	0	0	0	0
General Felipe Ángeles	13 451	0	0	0	0	0
Guadalupe	6 691	0	0	0	0	0
Guadalupe Victoria	7 186	0	351	0	0	518
Hermenegildo Galeana	8 861	0	0	0	0	0
Honey	9 332	0	0	0	0	0
Huaquechula	15 572	0	0	0	0	0
Huatlatlauca	4 858	0	0	0	0	0
Huauchinango	101 544	8 761	10 234	3 888	0	2 916
Huehuetla	12 570	0	0	0	0	357
Huehuetlán el Chico	6 966	0	0	0	0	0
Huehuetlán el Grande	4 899	0	0	0	0	0
Huejotzingo	56 581	15 266	2 244	0	0	1 178
Hueyapan	7 619	0	0	0	0	0
Hueytamalco	20 221	0	504	0	0	0
Hueytlalpan	5 653	0	0	0	0	0
Huitzilán de Serdán	14 643	0	0	0	0	0
Huitziltepec	806	0	0	0	0	0
Ixcamilpa de Guerrero	6 383	0	0	0	0	0
Ixcaquixtla	4 902	0	2 211	0	0	371
Ixtacamaxtitlán	31 190	0	0	0	0	0
Ixttepec	7 092	0	0	0	0	0
Izúcar de Matamoros	85 448	23 400	6 077	0	0	3 715
Jalpan	9 646	0	0	0	0	0
Jolalpan	8 689	0	0	0	0	0
Jonotla	4 571	0	0	0	0	0
Jopala	17 923	0	0	0	0	0
Juan C. Bonilla	9 351	0	0	0	0	0
Juan Galindo	6 406	5 156	0	0	0	0
Juan N. Méndez	3 003	0	0	0	0	0
Lafragua	9 735	0	0	0	0	0
La Magdalena Tlatlauquitepec	1 298	0	0	0	0	0
Libres	19 039	3 831	1 308	0	0	967
Los Reyes de Juárez	8 615	0	0	0	0	0
Mazapiltepec de Juárez	4 203	0	0	0	0	0
Mixtla	559	0	0	0	0	0
Molcaxac	2 246	0	0	0	0	0
Naupan	12 614	0	0	0	0	0
Nauzontla	3 155	0	0	0	0	0
Nealtican	5 551	0	0	0	0	0
Nicolás Bravo	4 056	0	0	0	0	0
Nopalucan	16 119	0	0	0	0	0
Ocoatepec	8 930	0	0	0	0	0
Ocoyucan	12 640	0	0	0	0	0
Olintla	9 500	0	0	0	0	90
Oriental	11 151	4 338	0	0	0	0
Pahuatlán	21 935	0	527	0	0	237
Palmar de Bravo	25 804	5 746	0	0	0	0
Pantepec	20 036	0	0	0	0	0
Petatlancingo	8 996	0	0	0	0	0

(Continúa)

<2/9>

**Población usuaria de los servicios médicos de las instituciones del sector público de salud por municipio de atención al usuario según institución 2015**

Cuadro 5.3  
1a. parte

Municipio	Total	IMSS	ISSSTE E/	PEMEX	SEDENA	ISSSTEP
Piaxtla	3 245	0	0	0	0	0
Puebla	1 678 794	835 441	91 236	6 709	49 937	55 994
Quecholac	21 354	0	0	0	0	0
Quimixtlán	20 411	0	0	0	0	0
Rafael Lara Grajales	12 970	8 516	507	0	0	0
San Andrés Cholula	47 592	0	0	0	0	0
San Antonio Cañada	2 476	0	0	0	0	0
San Diego la Mesa Tochimiltzingo	777	0	0	0	0	0
San Felipe Teotlalcingo	2 252	0	0	0	0	0
San Felipe Tepatlán	2 766	0	0	0	0	0
San Gabriel Chilac	8 701	0	0	0	0	0
San Gregorio Atzompa	9 564	0	0	0	0	0
San Jerónimo Tecuapán	3 709	0	0	0	0	0
San Jerónimo Xayacatlán	4 298	0	0	0	0	0
San José Chiapa	7 558	0	0	0	0	0
San José Miahuatlán	16 246	0	0	0	0	0
San Juan Atenco	3 605	0	0	0	0	0
San Juan Atzompa	1 440	0	0	0	0	0
San Martín Texmelucan	123 964	54 096	8 312	4 231	0	2 568
San Martín Totoltepec	457	0	0	0	0	0
San Matías Tlalancaleca	15 711	0	0	0	0	0
San Miguel Ixitlán	472	0	0	0	0	0
San Miguel Xoxtlá	10 057	7 272	0	0	0	0
San Nicolás Buenos Aires	10 793	0	0	0	0	0
San Nicolás de los Ranchos	6 318	0	0	0	0	0
San Pablo Anicano	1 662	0	0	0	0	0
San Pedro Cholula	144 138	88 199	8 791	0	0	3 716
San Pedro Yeloixtlahuaca	2 934	0	0	0	0	0
San Salvador el Seco	25 759	0	0	0	0	0
San Salvador el Verde	17 646	0	0	0	0	0
San Salvador Huixcolotla	1 945	0	0	0	0	0
San Sebastián Tlacotepec	16 617	0	0	0	0	0
Santa Catarina Tlaltempan	863	0	0	0	0	0
Santa Inés Ahuatempan	5 159	0	0	0	0	0
Santa Isabel Cholula	6 610	0	0	0	0	0
Santiago Miahuatlán	10 200	0	0	0	0	0
Santo Tomás Hueyotlipán	6 624	0	0	0	0	0
Soltepec	10 068	0	0	0	0	0
Tecali de Herrera	15 031	0	0	0	0	0
Tecamachalco	55 602	15 314	2 572	0	0	1 364
Tecomatlán	15 557	0	0	0	0	0
Tehuacán	244 904	127 700	16 951	0	0	3 947
Tehuiztzingo	4 090	0	0	0	0	0
Tenampulco	9 798	0	0	0	0	0
Teopantlán	4 322	0	0	0	0	0
Teotlalco	1 555	0	0	0	0	0
Tepanco de López	15 531	0	0	0	0	0
Tepango de Rodríguez	2 667	0	0	0	0	0
Tepatlatxco de Hidalgo	13 225	0	0	0	0	0
Tepeaca	48 238	13 766	3 690	0	0	2 526
Tepemaxalco	1 442	0	0	0	0	0
Tepeojuma	3 586	0	0	0	0	0
Tepetzintla	9 671	0	0	0	0	0
Tepexco	3 917	0	0	0	0	0
Tepexi de Rodríguez	38 696	0	0	0	0	1 032
Tepeyahualco	12 861	0	0	0	0	0
Tepeyahualco de Cuauhtémoc	994	0	0	0	0	0
Tetela de Ocampo	30 898	449	1 182	0	0	249

(Continúa)

<3/9>

**Población usuaria de los servicios médicos de las instituciones del sector público de salud por municipio de atención al usuario según institución 2015**

Cuadro 5.3  
1a. parte

Municipio	Total	IMSS	ISSSTE E/	PEMEX	SEDENA	ISSSTEP
Teteles de Avila Castillo	2 650	0	0	0	0	0
Teziutlán	90 607	54 517	10 011	0	0	3 496
Tianguismanalco	7 637	0	0	0	0	0
Tilapa	3 639	0	0	0	0	0
Tlachichuca	31 358	0	0	0	0	0
Tlacotepec de Benito Juárez	33 549	5 040	0	0	0	0
Tlacuilotepec	12 522	0	0	0	0	0
Tlahuapan	24 864	0	0	0	0	0
Tlaltenango	3 219	0	0	0	0	0
Tlanepantla	1 614	0	0	0	0	0
Tlaola	26 790	0	0	0	0	0
Tlapacoya	5 415	0	0	0	0	0
Tlapanalá	6 783	0	0	0	0	0
Tlatlauquitepec	41 079	3 324	5 739	0	0	1 024
Tlaxco	6 557	0	0	0	0	0
Tochimilco	9 494	0	0	0	0	0
Tochtepec	19 843	0	0	0	0	0
Totoltepec de Guerrero	1 149	0	0	0	0	0
Tulcingo	7 535	0	0	0	0	0
Tuzamapan de Galeana	3 698	0	0	0	0	0
Tzicatlacoyan	3 272	0	0	0	0	0
Venustiano Carranza	17 564	0	863	0	0	737
Vicente Guerrero	27 523	0	0	0	0	0
Xayacatlán de Bravo	605	0	0	0	0	0
Xicotepec	71 672	8 127	2 703	0	0	1 686
Xicotlán	1 350	0	0	0	0	0
Xiutetelco	23 344	0	0	0	0	0
Xochiapulco	2 599	0	0	0	0	0
Xochiltepec	1 466	0	0	0	0	0
Xochitlán de Vicente Suárez	7 515	0	0	0	0	0
Xochitlán Todos Santos	2 959	0	0	0	0	0
Yaonáhuac	10 796	0	0	0	0	0
Yehualtepec	11 241	0	0	0	0	0
Zacapala	1 527	0	0	0	0	0
Zacapoaxtla	46 639	0	5 547	0	0	1 248
Zacatlán	84 958	4 800	4 670	0	0	3 885
Zapotitlán	8 413	0	0	0	0	0
Zapotitlán de Méndez	5 992	0	296	0	0	0
Zaragoza	13 198	0	2 675	0	0	670
Zautla	16 148	0	0	0	0	0
Zihuateutla	12 451	0	0	0	0	0
Zinacatepec	2 569	0	0	0	0	0
Zongozotla	3 498	0	0	0	0	0
Zoquiapan	1 761	0	0	0	0	0
Zoquitlán	17 163	0	0	0	0	0
No especificado	222 323	0	0	0	0	0

<4/9>

**Población usuaria de los servicios médicos de las instituciones del sector público de salud por municipio de atención al usuario según institución 2015**

Cuadro 5.3  
2a. parte y última

Municipio	IMSS-PROSPERA	SSA a/	DIF b/	HU-BUAP
Estado	1 139 875	2 103 441	222 323	155 300
Acajete	10 801	16 764	ND	0
Acateno	0	3 970	0	0
Acatlán	9 111	17 772	ND	0
Acatzingo	0	16 002	ND	0
Acteopan	0	1 682	0	0
Ahuacatlán	5 351	9 400	ND	0
Ahuatlán	0	2 863	0	0
Ahuazotepec	8 829	5 456	ND	0
Ahuehuetitla	2 496	0	0	0
Ajalpan	31 882	27 372	ND	0
Albino Zertuche	0	1 352	0	0
Aljojuca	6 433	1 046	0	0
Altepexi	5 001	4 089	ND	0
Amixtlán	4 178	1 272	0	0
Amozoc	0	22 887	ND	0
Aquixtla	3 336	2 614	ND	0
Atempan	7 298	8 150	ND	0
Atexcal	2 320	1 163	0	0
Atlequizayan	2 455	0	0	0
Atlixco	12 856	52 599	ND	0
Atoyatempan	0	2 452	ND	0
Atzala	0	734	0	0
Atzitzihuacán	2 862	4 156	0	0
Atzitzintla	4 718	602	0	0
Axutla	706	0	0	0
Ayotoxco de Guerrero	2 109	4 120	ND	0
Calpan	3 431	6 936	ND	0
Caltepec	5 283	1 885	0	0
Camocuautla	3 328	0	0	0
Cañada Morelos	1 466	10 419	ND	0
Caxhuacan	4 767	0	0	0
Chalchicomula de Sesma	13 957	13 100	ND	0
Chapulco	0	3 149	0	0
Chiautla	19 017	5 792	ND	0
Chiautzingo	3 967	7 737	0	0
Chichiquila	11 106	6 704	0	0
Chiconcuautla	11 391	10 637	0	0
Chietla	0	6 770	ND	0
Chigmecatitlán	0	224	0	0
Chignahuapan	50 178	23 921	ND	0
Chignautla	9 956	5 833	ND	0
Chila	2 212	3 690	0	0
Chila de la Sal	965	553	0	0
Chilchotla	11 370	8 705	ND	0
Chinantla	1 163	2 261	0	0
Coatepec	899	0	0	0
Coatzingo	0	1 068	0	0
Cohetzala	0	1 225	0	0
Cohuecan	3 690	0	0	0
Coronango	0	11 935	ND	0
Coxcatlán	1 690	15 069	ND	0
Coyomeapan	5 518	5 728	ND	0
Coyotepec	2 053	0	ND	0
Cuapiaxtla de Madero	0	4 017	ND	0
Cuautempan	4 235	3 881	ND	0

(Continúa)

<5/9>



**Población usuaria de los servicios médicos de las instituciones del sector público de salud por municipio de atención al usuario según institución 2015**

Cuadro 5.3  
2a. parte y última

Municipio	IMSS-PROSPERA	SSA a/	DIF b/	HU-BUAP
Cuautinchán	0	2 290	0	0
Cuautlancingo	21 322	10 851	0	0
Cuayuca de Andrade	1 953	2 749	0	0
Cuetzalan del Progreso	17 131	19 919	ND	0
Cuyoaco	3 050	4 302	0	0
Domingo Arenas	6 649	0	ND	0
Eloxochitlán	10 532	10 044	0	0
Epatlán	3 295	1 557	0	0
Esperanza	2 214	12 111	ND	0
Francisco Z. Mena	9 530	3 689	ND	0
General Felipe Ángeles	8 908	4 543	ND	0
Guadalupe	1 933	4 758	0	0
Guadalupe Victoria	3 841	2 476	ND	0
Hermenegildo Galeana	6 070	2 791	0	0
Honey	7 578	1 754	0	0
Huaquechula	6 956	8 616	ND	0
Huatlatlauca	3 303	1 555	0	0
Huachinango	10 224	65 521	ND	0
Huehuetla	4 783	7 430	ND	0
Huehuetlán el Chico	4 294	2 672	0	0
Huehuetlán el Grande	0	4 899	0	0
Huejotzingo	6 649	31 244	ND	0
Hueyapan	5 335	2 284	0	0
Hueytamalco	14 756	4 961	ND	0
Hueytlalpan	2 652	3 001	0	0
Huitzilan de Serdán	2 336	12 307	ND	0
Huitziltepec	0	806	ND	0
Ixcamilpa de Guerrero	0	6 383	0	0
Ixcaquixtla	0	2 320	ND	0
Ixtacamaxtitlán	18 113	13 077	ND	0
Ixtepec	7 092	0	0	0
Izúcar de Matamoros	16 567	35 689	ND	0
Jalpan	995	8 651	0	0
Jolalpan	1 643	7 046	0	0
Jonotla	3 243	1 328	0	0
Jopala	7 996	9 927	0	0
Juan C. Bonilla	7 357	1 994	0	0
Juan Galindo	0	1 250	0	0
Juan N. Méndez	1 230	1 773	0	0
Lafragua	7 625	2 110	0	0
La Magdalena Tlatlauquitepec	1 298	0	0	0
Libres	917	12 016	ND	0
Los Reyes de Juárez	0	8 615	0	0
Mazapiltepec de Juárez	0	4 203	0	0
Mixtla	0	559	0	0
Molcaxac	0	2 246	ND	0
Naupan	4 408	8 206	0	0
Nauzontla	2 787	368	0	0
Nealtican	3 654	1 897	ND	0
Nicolás Bravo	0	4 056	0	0
Nopalucan	5 748	10 371	ND	0
Ocoteppec	8 930	0	0	0
Ocoyucan	4 864	7 776	0	0
Olintla	7 253	2 157	0	0
Oriental	0	6 813	ND	0
Pahuatlán	13 348	7 823	ND	0
Palmar de Bravo	0	20 058	ND	0

(Continúa)

<6/9>

**Población usuaria de los servicios médicos de las instituciones del sector público de salud por municipio de atención al usuario según institución 2015**

Cuadro 5.3  
2a. parte y última

Municipio	IMSS-PROSPERA	SSA a/	DIF b/	HU-BUAP
Pantepec	10 653	9 383	ND	0
Pettalcingo	3 780	5 216	0	0
Piaxtla	2 303	942	0	0
Puebla	22 592	461 585	ND	155 300
Quecholac	6 468	14 886	ND	0
Quimixtlán	9 523	10 888	0	0
Rafael Lara Grajales	0	3 947	ND	0
San Andrés Cholula	10 282	37 310	ND	0
San Antonio Cañada	0	2 476	0	0
San Diego la Mesa Tochimiltzingo	0	777	0	0
San Felipe Teotlalcingo	0	2 252	0	0
San Felipe Tepatlán	2 293	473	0	0
San Gabriel Chilac	1 734	6 967	0	0
San Gregorio Atzompa	4 941	4 623	0	0
San Jerónimo Tecuanipan	2 074	1 635	0	0
San Jerónimo Xayacatlán	4 298	0	0	0
San José Chiapa	5 183	2 375	ND	0
San José Miahuatlán	9 729	6 517	0	0
San Juan Atenco	0	3 605	0	0
San Juan Atzompa	1 440	0	0	0
San Martín Texmelucan	4 552	50 205	ND	0
San Martín Totoltepec	0	457	0	0
San Matías Tlalancaleca	3 854	11 857	ND	0
San Miguel Ixitlán	0	472	0	0
San Miguel Xoxtla	0	2 785	ND	0
San Nicolás Buenos Aires	10 032	761	ND	0
San Nicolás de los Ranchos	2 108	4 210	0	0
San Pablo Anicano	644	1 018	0	0
San Pedro Cholula	4 424	39 008	ND	0
San Pedro Yeloixtlahuaca	2 934	0	0	0
San Salvador el Seco	17 989	7 770	ND	0
San Salvador el Verde	0	17 646	ND	0
San Salvador Huixcolotla	0	1 945	ND	0
San Sebastián Tlacotepec	4 794	11 823	ND	0
Santa Catarina Tlaltempan	863	0	0	0
Santa Inés Ahuatempan	3 364	1 795	0	0
Santa Isabel Cholula	0	6 610	0	0
Santiago Miahuatlán	0	10 200	ND	0
Santo Tomás Hueyotlipan	5 577	1 047	0	0
Soltepec	7 828	2 240	ND	0
Tecali de Herrera	7 484	7 547	0	0
Tecamachalco	7 730	28 622	ND	0
Tecomatlán	3 391	12 166	ND	0
Tehuacán	12 197	84 109	ND	0
Tehuiztzingo	2 272	1 818	0	0
Tenampulco	7 911	1 887	0	0
Teopantlán	4 322	0	0	0
Teotlalco	0	1 555	0	0
Tepanco de López	6 811	8 720	0	0
Tepango de Rodríguez	0	2 667	0	0
Tepatlxco de Hidalgo	10 170	3 055	ND	0
Tepeaca	5 038	23 218	ND	0
Tepemaxalco	0	1 442	0	0
Tepeojuma	0	3 586	0	0
Tepetzintla	4 013	5 658	0	0
Tepexco	0	3 917	0	0
Tepexi de Rodríguez	23 203	14 461	ND	0

(Continúa)

<7/9>

**Población usuaria de los servicios médicos de las instituciones del sector público de salud por municipio de atención al usuario según institución 2015**

Cuadro 5.3  
2a. parte y última

Municipio	IMSS-PROSPERA	SSA a/	DIF b/	HU-BUAP
Tepeyahualco	7 932	4 929	ND	0
Tepeyahualco de Cuauhtémoc	0	994	0	0
Tetela de Ocampo	20 699	8 319	ND	0
Teteles de Avila Castillo	0	2 650	0	0
Teziutlán	6 773	15 810	ND	0
Tianguismanalco	3 597	4 040	0	0
Tilapa	0	3 639	0	0
Tlachichuca	6 193	25 165	ND	0
Tlacotepec de Benito Juárez	14 012	14 497	ND	0
Tlacuilotepec	6 855	5 667	0	0
Tlahuapan	2 963	21 901	0	0
Tlaltenango	0	3 219	ND	0
Tlanepantla	0	1 614	0	0
Tlaola	16 266	10 524	0	0
Tlapacoya	2 867	2 548	0	0
Tlapanalá	3 038	3 745	0	0
Tlatlauquitepec	15 676	15 316	ND	0
Tlaxco	3 162	3 395	0	0
Tochimilco	5 684	3 810	ND	0
Tochtepec	9 061	10 782	ND	0
Totoltepec de Guerrero	1 149	0	0	0
Tulcingo	2 666	4 869	ND	0
Tuzamapan de Galeana	2 403	1 295	ND	0
Tzicatlacoyan	1 887	1 385	0	0
Venustiano Carranza	6 485	9 479	ND	0
Vicente Guerrero	13 341	14 182	ND	0
Xayacatlán de Bravo	0	605	0	0
Xicotepec	35 716	23 440	ND	0
Xicotlán	1 350	0	0	0
Xiutetelco	11 703	11 641	ND	0
Xochiapulco	1 089	1 510	0	0
Xochiltepec	0	1 466	0	0
Xochitlán de Vicente Suárez	0	7 515	ND	0
Xochitlán Todos Santos	0	2 959	0	0
Yonáhuac	10 796	0	0	0
Yehualtepec	5 230	6 011	ND	0
Zacapala	0	1 527	ND	0
Zacapoaxtla	15 782	24 062	ND	0
Zacatlán	22 250	49 353	ND	0
Zapotitlán	6 307	2 106	ND	0
Zapotitlán de Méndez	0	5 696	0	0
Zaragoza	6 692	3 161	0	0
Zautla	8 773	7 375	ND	0
Zihuateutla	7 278	5 173	0	0
Zinacatepec	0	2 569	ND	0
Zongozotla	2 168	1 330	0	0

(Continúa)

<8/9>

**Población usuaria de los servicios médicos de las instituciones del sector público de salud por municipio de atención al usuario según institución 2015**

Cuadro 5.3  
2a. parte y última

Municipio	IMSS-PROSPERA	SSA a/	DIF b/	HU-BUAP
Zoquiapan	0	1 761	ND	0
Zoquitlán	6 488	10 675	0	0
No especificado	0	0	222 323	0

<9/9>

Nota: La población usuaria se refiere al segmento de la población derechohabiente y potencial que hace uso de los servicios institucionales de atención médica, al menos una vez durante el año de referencia.

Para algunos municipios donde el SEDIF reporta población usuaria, no se tiene personal médico; debido a que el personal que brinda los servicios es subrogado y administrado directamente por el municipio.

a/ Se refiere a SSEP en la entidad.

b/ Se refiere a SEDIF en la entidad.

Fuente: IMSS, Delegación Estatal. Jefatura Delegacional de Prestaciones Médicas; Coordinación Delegacional de Información de Salud.

ISSSTE, Delegación en el Estado. Subdelegación Médica; Departamento de Programación y Desarrollo; Oficina de Programación y Bioestadística.

PEMEX. Unidades Médicas de Huauchinango, Puebla y San Martín Texmelucan.

SEDENA, Hospital Militar Regional, Comité de Calidad.

ISSSTEP. Dirección General; Unidad de Desarrollo Estratégico.

SSEP. Dirección de Planeación y Programación; Departamento de Evaluación y Estadística.

SEDIF. Dirección de Asistencia y Rehabilitación.

HU-BUAP. Dirección General; Departamento de informática, Evaluación y Planeación.

**Recursos humanos de las instituciones del sector público de salud por tipo de personal según institución Al 31 de diciembre de 2015**

Cuadro 5.4

Tipo de personal	Total	IMSS	ISSSTE	PEMEX	SEDENA	ISSSTEP	IMSS-PROSPERA	SSA a/	DIF b/	HU-BUAP
<b>Total</b>	<b>38 342</b>	<b>10 697</b>	<b>2 540</b>	<b>135</b>	<b>246</b>	<b>1 842</b>	<b>1 869</b>	<b>19 418</b>	<b>940</b>	<b>655</b>
Personal médico	10 343	2 548	657	37	51	557	724	5 450	62	257
En contacto directo con el paciente	10 061	2 354	615	33	50	533	719	5 450	50	257
Médicos generales	2 697	53	109	21	1	160	228	2 088	25	12
Médicos especialistas	3 833	1 686	409	9	20	203	66	1 308	7	125
Odontólogos	684	61	28	3	8	38	7	514	18	7
Residentes	1 199	490	34	0	0	95	189	280	0	111
Pasantas c/	1 648	64	35	0	21	37	229	1 260	0	2
En otras labores	282	194	42	4	1	24	5	0	12	0

(Continúa)

<1/2>

**Recursos humanos de las instituciones del sector público de salud  
por tipo de personal según institución  
Al 31 de diciembre de 2015**

Cuadro 5.4

Tipo de personal	Total	IMSS	ISSSTE	PEMEX	SEDENA	ISSSTEP	IMSS- PROSPERA	SSA a/	DIF b/	HU- BUAP
Personal no médico	<b>27 999</b>	8 149	1 883	98	195	1 285	1 145	13 968	878	398
Personal paramédico	<b>13 744</b>	3 987	946	29	89	332	717	7 446	94	104
De enfermería	<b>12 617</b>	3 648	779	25	77	332	703	6 855	94	104
Auxiliar	<b>5 287</b>	1 298	213	3	11	114	593	3 048	5	2
General	<b>4 260</b>	1 514	350	17	45	133	64	1 991	81	65
Especializado	<b>1 343</b>	662	182	1	21	51	10	398	8	10
Pasantés	<b>1 497</b>	121	20	0	0	0	36	1 293	0	27
Otros	<b>230</b>	53	14	4	0	34	0	125	0	0
Otro personal paramédico	<b>1 127</b>	339	167	4	12	0	14	591	0	0
Personal de servicios auxiliares de diagnóstico y tratamiento d/	<b>3 255</b>	439	158	3	25	127	64	2 375	0	64
Personal administrativo	<b>7 944</b>	1 787	672	24	37	467	115	3 828	784	230
Otro personal e/	<b>3 056</b>	1 936	107	42	44	359	249	319	0	0

<2/2>

a/ Se refiere a SSEP en la entidad.

b/ Se refiere a SEDIF en la entidad.

c/ Incluye internos.

d/ Comprende: químicos, biólogos, farmacobiólogos, nutriólogos, psicólogos, ingenieros biomédicos y otros. Personal técnico: en odontología, electromédicos, laboratorio, en atención primaria, rehabilitación física, anestesiología, radiología, dietista (incluye nutricionistas), histopatología, citotecnología y banco de sangre.

e/ Comprende: mensajero de imprenta, de conservación y mantenimiento; de intendencia, de puericultura, de lavandería y costura; choferes, camilleros, fotógrafo, bibliotecario y dibujantes.

Fuente: IMSS, Delegación Estatal. Jefatura Delegacional de Prestaciones Médicas; Coordinación Delegacional de Información de Salud.

ISSSTE, Delegación en el Estado. Subdelegación Médica; Departamento de Programación y Desarrollo; Oficina de Programación y Bioestadística.

PEMEX. Unidades Médicas de Huauchinango, Puebla y San Martín Texmelucan.

SEDENA, Hospital Militar Regional, Comité de Calidad.

ISSSTEP. Dirección General; Unidad de Desarrollo Estratégico.

SSEP. Dirección de Planeación y Programación; Departamento de Evaluación y Estadística.

SEDIF. Dirección de Asistencia y Rehabilitación.

HU-BUAP. Dirección General; Departamento de informática, Evaluación y Planeación.

**Personal médico de las instituciones del sector público de salud  
por municipio según institución  
Al 31 de diciembre de 2015**

Cuadro 5.5

Municipio	Total	IMSS	ISSSTE	PEMEX	SEDENA	ISSSTEP	IMSS- PROSPERA	SSA a/	DIF b/	HU- BUAP
Estado	10 343	2 548	657	37	51	557	724	5 450	62	257
Acajete	57	0	0	0	0	0	2	55	0	0
Acateno	3	0	0	0	0	0	0	3	0	0
Acatlán	91	3	16	0	0	5	3	63	1	0
Acatzingo	34	0	1	0	0	0	0	33	0	0
Acteopan	4	0	0	0	0	0	0	4	0	0
Ahuacatlán	20	0	0	0	0	0	3	17	0	0
Ahuatlán	2	0	0	0	0	0	0	2	0	0
Ahuazotepec	9	0	0	0	0	0	2	7	0	0
Ahuehuetitla	1	0	0	0	0	0	1	0	0	0
Ajalpan	59	3	0	0	0	3	12	40	1	0
Albino Zertuche	1	0	0	0	0	0	0	1	0	0
Aljojuca	3	0	0	0	0	0	1	2	0	0
Altepexi	5	0	0	0	0	0	1	4	0	0
Amixtlán	2	0	0	0	0	0	1	1	0	0
Amozoc	46	0	0	0	0	0	0	46	0	0
Aquixtla	7	0	0	0	0	0	2	5	0	0
Atempan	14	0	0	0	0	0	3	11	0	0
Atexcal	3	0	0	0	0	0	2	1	0	0
Atlequizayan	1	0	0	0	0	0	1	0	0	0
Atlixco	219	77	13	0	0	10	19	99	1	0
Atoyatempan	2	0	0	0	0	0	0	2	0	0
Atzala	1	0	0	0	0	0	0	1	0	0
Atzitzihuacán	3	0	0	0	0	0	1	2	0	0
Atzitzintla	4	0	0	0	0	0	2	2	0	0
Axutla	1	0	0	0	0	0	1	0	0	0
Ayotoxco de Guerrero	16	0	0	0	0	0	1	15	0	0
Calpan	6	0	0	0	0	0	1	5	0	0
Caltepec	4	0	0	0	0	0	2	2	0	0
Camocuautila	1	0	0	0	0	0	1	0	0	0
Cañada Morelos	14	0	0	0	0	0	1	13	0	0
Caxhuacan	1	0	0	0	0	0	1	0	0	0
Chalchicomula de Sesma	61	3	2	0	0	6	1	49	0	0
Chapulco	2	0	0	0	0	0	0	2	0	0
Chiautla	59	0	1	0	0	4	45	9	0	0
Chiautzingo	6	0	0	0	0	0	1	5	0	0
Chichiquila	7	0	0	0	0	0	3	4	0	0
Chiconcuautla	8	0	0	0	0	0	1	7	0	0
Chietla	27	18	1	0	0	0	0	8	0	0
Chigmecatitlán	2	0	0	0	0	0	0	2	0	0
Chignahuapan	129	0	2	0	0	4	55	68	0	0
Chignautla	14	0	0	0	0	0	3	11	0	0
Chila	5	0	0	0	0	0	1	4	0	0
Chila de la Sal	4	0	0	0	0	0	1	3	0	0
Chilchotla	7	0	0	0	0	0	2	5	0	0
Chinantla	9	0	0	0	0	0	6	3	0	0
Coatepec	2	0	0	0	0	0	2	0	0	0
Coatzingo	4	0	0	0	0	0	0	4	0	0
Cohetzala	2	0	0	0	0	0	0	2	0	0
Cohuecan	1	0	0	0	0	0	1	0	0	0
Coronango	14	0	0	0	0	0	0	14	0	0
Coxcatlán	37	6	0 c/	0	0	0	1	30	0	0
Coyomeapan	8	0	0	0	0	0	3	5	0	0
Coyotepec	1	0	0	0	0	0	1	0	0	0
Cuapiaxtla de Madero	3	0	0	0	0	0	0	3	0	0
Cuatempan	6	0	0	0	0	0	3	3	0	0

(Continúa)

<1/5>

**Personal médico de las instituciones del sector público de salud  
por municipio según institución  
Al 31 de diciembre de 2015**

Cuadro 5.5

Municipio	Total	IMSS	ISSSTE	PEMEX	SEDENA	ISSSTEP	IMSS- PROSPERA	SSA a/	DIF b/	HU- BUAP
Cuatutinchán	4	0	0	0	0	0	0	4	0	0
Cuautlancingo	16	0	0	0	0	0	1	15	0	0
Cuayuca de Andrade	4	0	0	0	0	0	2	2	0	0
Cuetzalan del Progreso	59	0	1	0	0	0	5	53	0	0
Cuyoaco	22	0	0	0	0	0	2	20	0	0
Domingo Arenas	1	0	0	0	0	0	1	0	0	0
Eloxochitlán	6	0	0	0	0	0	1	5	0	0
Epatlán	3	0	0	0	0	0	1	2	0	0
Esperanza	12	0	2	0	0	0	1	9	0	0
Francisco Z. Mena	11	0	0	0	0	0	5	6	0	0
General Felipe Ángeles	5	0	0	0	0	0	2	3	0	0
Guadalupe	4	0	0	0	0	0	1	3	0	0
Guadalupe Victoria	16	0	1	0	0	3	1	11	0	0
Hermenegildo Galeana	3	0	0	0	0	0	2	1	0	0
Honey	4	0	0	0	0	0	3	1	0	0
Huaquechula	7	0	0	0	0	0	2	5	0	0
Huatlatlauca	4	0	0	0	0	0	2	2	0	0
Huachinango	222	5	39	15	0	6	3	154	0	0
Huehuetla	19	0	0	0	0	1	2	16	0	0
Huehuetlán el Chico	4	0	0	0	0	0	2	2	0	0
Huehuetlán el Grande	6	0	0	0	0	0	0	6	0	0
Huejotzingo	216	6	1	0	0	3	1	205	0	0
Hueyapan	4	0	0	0	0	0	1	3	0	0
Hueytamalco	13	0	1	0	0	0	6	6	0	0
Hueytlalpan	3	0	0	0	0	0	1	2	0	0
Huitzilan de Serdán	11	0	0	0	0	0	1	10	0	0
Huitziltepec	1	0	0	0	0	0	0	1	0	0
Ixcamilpa de Guerrero	4	0	0	0	0	0	0	4	0	0
Ixcaquixtla	12	0	2	0	0	1	0	9	0	0
Ixtacamaxtitlán	43	0	0	0	0	0	12	31	0	0
Ixtepec	48	0	0	0	0	0	48	0	0	0
Izúcar de Matamoros	193	18	6	0	0	16	7	145	1	0
Jalpan	6	0	0	0	0	0	1	5	0	0
Jolalpan	6	0	0	0	0	0	1	5	0	0
Jonotla	3	0	0	0	0	0	2	1	0	0
Jopala	6	0	0	0	0	0	3	3	0	0
Juan C. Bonilla	5	0	0	0	0	0	1	4	0	0
Juan Galindo	20	19	0	0	0	0	0	1	0	0
Juan N. Méndez	3	0	0	0	0	0	1	2	0	0
Lafragua	2	0	0	0	0	0	1	1	0	0
La Magdalena Tlatlauquitepec	3	0	0	0	0	0	3	0	0	0
Libres	66	3	1	0	0	2	1	59	0	0
Los Reyes de Juárez	8	0	0	0	0	0	0	8	0	0
Mazapiltepec de Juárez	4	0	0	0	0	0	0	4	0	0
Mixtla	1	0	0	0	0	0	0	1	0	0
Molcaxac	3	0	0	0	0	0	0	3	0	0
Naupan	6	0	0	0	0	0	3	3	0	0
Nauzontla	2	0	0	0	0	0	1	1	0	0
Nealtican	7	0	0	0	0	0	1	6	0	0
Nicolás Bravo	3	0	0	0	0	0	0	3	0	0
Nopalucan	10	0	0	0	0	0	1	9	0	0
Ocotepc	1	0	0	0	0	0	1	0	0	0
Ocoyucan	7	0	0	0	0	0	1	6	0	0
Olintla	5	0	0	0	0	1	3	1	0	0
Oriental	9	5	0	0	0	0	0	4	0	0
Pahuatlán	28	0	1	0	0	1	4	22	0	0
Palmar de Bravo	38	4	0	0	0	0	0	34	0	0

(Continúa)

<2/5>



**Personal médico de las instituciones del sector público de salud  
por municipio según institución  
Al 31 de diciembre de 2015**

Cuadro 5.5

Municipio	Total	IMSS	ISSSTE	PEMEX	SEDENA	ISSSTEP	IMSS- PROSPERA	SSA a/	DIF b/	HU- BUAP
Pantepec	18	0	0	0	0	0	3	15	0	0
Petlalcingo	6	0	0	0	0	0	2	4	0	0
Piaxtla	4	0	0	0	0	0	3	1	0	0
Puebla	4 897	2 004	455	8	51	408	18	1 645	51	257
Quecholac	16	0	0	0	0	0	1	15	0	0
Quimixtlán	27	0	0	0	0	0	5	22	0	0
Rafael Lara Grajales	19	11	1	0	0	0	0	7	0	0
San Andrés Cholula	428	0	0	0	0	0	2	426	0	0
San Antonio Cañada	5	0	0	0	0	0	0	5	0	0
San Diego la Mesa Tochimiltzingo	1	0	0	0	0	0	0	1	0	0
San Felipe Teotlalcingo	1	0	0	0	0	0	0	1	0	0
San Felipe Tepatlán	2	0	0	0	0	0	1	1	0	0
San Gabriel Chilac	8	0	0	0	0	0	1	7	0	0
San Gregorio Atzompa	5	0	0	0	0	0	1	4	0	0
San Jerónimo Tecuaniapan	2	0	0	0	0	0	1	1	0	0
San Jerónimo Xayacatlán	2	0	0	0	0	0	2	0	0	0
San José Chiapa	14	0	0	0	0	0	1	13	0	0
San José Miahuatlán	4	0	0	0	0	0	1	3	0	0
San Juan Atenco	1	0	0	0	0	0	0	1	0	0
San Juan Atzompa	1	0	0	0	0	0	1	0	0	0
San Martín Texmelucan	137	28	13	14	0	7	1	74	0	0
San Martín Totoltepec	1	0	0	0	0	0	0	1	0	0
San Matías Tlalancaleca	7	0	0	0	0	0	1	6	0	0
San Miguel Ixitlán	1	0	0	0	0	0	0	1	0	0
San Miguel Xoxtlá	11	5	0	0	0	0	0	6	0	0
San Nicolás Buenos Aires	3	0	0	0	0	0	2	1	0	0
San Nicolás de los Ranchos	6	0	0	0	0	0	1	5	0	0
San Pablo Anicano	4	0	0	0	0	0	1	3	0	0
San Pedro Cholula	99	42	4	0	0	5	1	46	1	0
San Pedro Yeloixtlahuaca	1	0	0	0	0	0	1	0	0	0
San Salvador el Seco	131	0	0	0	0	0	50	81	0	0
San Salvador el Verde	8	0	0	0	0	0	0	8	0	0
San Salvador Huixcolotla	2	0	0	0	0	0	0	2	0	0
San Sebastián Tlacoatepec	18	0	0	0	0	0	3	15	0	0
Santa Catarina Tlaltepec	1	0	0	0	0	0	1	0	0	0
Santa Inés Ahuatempan	6	0	0	0	0	0	1	5	0	0
Santa Isabel Cholula	10	0	0	0	0	0	0	10	0	0
Santiago Miahuatlán	7	0	0	0	0	0	0	7	0	0
Santo Tomás Hueyotlipán	2	0	0	0	0	0	1	1	0	0
Soltepec	4	0	0	0	0	0	2	2	0	0
Tecali de Herrera	10	0	0	0	0	0	2	8	0	0
Tecamachalco	88	10	3	0	0	2	1	71	1	0
Tecomatlán	25	0	0	0	0	0	3	22	0	0
Tehuacán	540	170	37	0	0	20	2	311	0	0
Tehuiztzingo	5	0	0	0	0	0	2	3	0	0
Tenampulco	6	0	0	0	0	0	3	3	0	0
Teopantlán	1	0	0	0	0	0	1	0	0	0
Teotlalco	3	0	0	0	0	0	0	3	0	0
Tepanco de López	18	0	0	0	0	0	2	16	0	0
Tepango de Rodríguez	2	0	0	0	0	0	0	2	0	0
Tepatlxaco de Hidalgo	10	0	0	0	0	0	1	9	0	0
Tepeaca	114	8	2	0	0	5	1	97	1	0
Tepemaxalco	2	0	0	0	0	0	0	2	0	0
Tepeojuma	8	0	0	0	0	0	0	8	0	0
Tepetzintla	5	0	0	0	0	0	3	2	0	0
Tepexco	4	0	0	0	0	0	0	4	0	0
Tepexi de Rodríguez	163	0	0	0	0	3	45	114	1	0

(Continúa)

<3/5>

**Personal médico de las instituciones del sector público de salud  
por municipio según institución  
Al 31 de diciembre de 2015**

Cuadro 5.5

Municipio	Total	IMSS	ISSSTE	PEMEX	SEDENA	ISSSTEP	IMSS- PROSPERA	SSA a/	DIF b/	HU- BUAP
Tepeyahualco	7	0	0	0	0	0	2	5	0	0
Tepeyahualco de Cuauhtémoc	2	0	0	0	0	0	0	2	0	0
Tetela de Ocampo	23	0 d/	1	0	0	1	7	13	1	0
Teteles de Avila Castillo	4	0	0	0	0	0	0	4	0	0
Teziutlán	256	84	35	0	0	12	2	122	1	0
Tianguismanalco	3	0	0	0	0	0	1	2	0	0
Tilapa	4	0	0	0	0	0	0	4	0	0
Tlachichuca	24	0	0	0	0	0	2	22	0	0
Tlacotepec de Benito Juárez	36	3	0	0	0	0	3	30	0	0
Tlacuilotepec	4	0	0	0	0	0	2	2	0	0
Tlahuapan	17	0	0	0	0	0	1	16	0	0
Tlaltenango	5	0	0	0	0	0	0	5	0	0
Tlanepantla	2	0	0	0	0	0	0	2	0	0
Tlaola	14	0	0	0	0	0	5	9	0	0
Tlapacoya	2	0	0	0	0	0	1	1	0	0
Tlapanalá	4	0	0	0	0	0	1	3	0	0
Tlatlauquitepec	64	2	5	0	0	2	6	49	0	0
Tlaxco	6	0	0	0	0	0	2	4	0	0
Tochimilco	4	0	0	0	0	0	1	3	0	0
Tochtepec	15	0	0	0	0	0	1	14	0	0
Totoltepec de Guerrero	1	0	0	0	0	0	1	0	0	0
Tulcingo	16	0	0	0	0	0	2	14	0	0
Tuzamapan de Galeana	2	0	0	0	0	0	1	1	0	0
Tzicatlacoyan	2	0	0	0	0	0	1	1	0	0
Venustiano Carranza	15	0	1	0	0	2	3	9	0	0
Vicente Guerrero	20	0	0	0	0	0	3	17	0	0
Xayacatlán de Bravo	2	0	0	0	0	0	0	2	0	0
Xicotepec	126	4	3	0	0	5	60	54	0	0
Xicotlán	2	0	0	0	0	0	2	0	0	0
Xiutetelco	14	0	0	0	0	0	2	12	0	0
Xochiapulco	3	0	0	0	0	0	1	2	0	0
Xochiltepec	3	0	0	0	0	0	0	3	0	0
Xochitlán de Vicente Suárez	13	0	0	0	0	0	0	13	0	0
Xochitlán Todos Santos	2	0	0	0	0	0	0	2	0	0
Yaonáhuac	3	0	0	0	0	0	3	0	0	0
Yehualtepec	4	0	0	0	0	0	1	3	0	0
Zacapala	8	0	0	0	0	0	0	8	0	0
Zacapoaxtla	185	0	2	0	0	2	58	123	0	0
Zacatlán	147	7	2	0	0	16	14	107	1	0
Zapotitlán	5	0	0	0	0	0	2	3	0	0
Zapotitlán de Méndez	12	0	1	0	0	0	0	11	0	0
Zaragoza	17	0	1	0	0	1	9	6	0	0
Zautla	8	0	0	0	0	0	4	4	0	0
Zihuateutla	7	0	0	0	0	0	3	4	0	0
Zinacatepec	2	0	0	0	0	0	0	2	0	0

(Continúa)

<4/5>

**Personal médico de las instituciones del sector público de salud  
por municipio según institución  
Al 31 de diciembre de 2015**

Cuadro 5.5

Municipio	Total	IMSS	ISSSTE	PEMEX	SEDENA	ISSSTEP	IMSS- PROSPERA	SSA a/	DIF b/	HU- BUAP
Zongozotla	2	0	0	0	0	0	1	1	0	0
Zoquiapan	2	0	0	0	0	0	0	2	0	0
Zoquitlán	16	0	0	0	0	0	2	14	0	0

<5/5>

Nota: El personal médico comprende: generales, especialistas, odontólogos, residentes, pasantes y en otras labores.

a/ Se refiere a SSEP en la entidad.

b/ Se refiere a SEDIF en la entidad.

c/ El personal médico es subrogado por la Secretaría de Salud.

d/ El personal médico es subrogado por IMSS-PROSPERA.

Fuente: IMSS, Delegación Estatal. Jefatura Delegacional de Prestaciones Médicas; Coordinación Delegacional de Información de Salud.

ISSSTE, Delegación en el Estado. Subdelegación Médica; Departamento de Programación y Desarrollo; Oficina de Programación y Bioestadística.

PEMEX. Unidades Médicas de Huauchinango, Puebla y San Martín Texmelucan.

SEDENA, Hospital Militar Regional, Comité de Calidad.

ISSSTEP. Dirección General; Unidad de Desarrollo Estratégico.

SSEP. Dirección de Planeación y Programación; Departamento de Evaluación y Estadística.

SEDIF. Dirección de Asistencia y Rehabilitación.

HU-BUAP. Dirección General; Departamento de informática, Evaluación y Planeación.

**Unidades médicas en servicio de las instituciones del sector público de salud  
por municipio y nivel de operación según institución  
Al 31 de diciembre de 2015**

Cuadro 5.6

Municipio Nivel	Total	IMSS	ISSSTE	PEMEX	SEDENA	ISSSTEP	IMSS- PROSPERA	SSA a/	DIF b/	HU- BUAP
<b>Estado</b>	<b>1 345</b>	<b>54</b>	<b>47</b>	<b>3</b>	<b>1</b>	<b>48</b>	<b>326</b>	<b>756</b>	<b>109</b>	<b>1</b>
De consulta externa	1 268	44	43	2	0	46	319	705	109	0
De hospitalización general	69	8	3	1	1	1	7	47	0	1
De hospitalización especializada	8	2	1	0	0	1	0	4	0	0
<b>Acajete</b>	<b>12</b>	<b>0</b>	<b>0</b>	<b>0</b>	<b>0</b>	<b>0</b>	<b>2</b>	<b>9</b>	<b>1</b>	<b>0</b>
De consulta externa	11	0	0	0	0	0	2	8	1	0
De hospitalización general	1	0	0	0	0	0	0	1	0	0
<b>Acateno</b>	<b>3</b>	<b>0</b>	<b>0</b>	<b>0</b>	<b>0</b>	<b>0</b>	<b>0</b>	<b>3</b>	<b>0</b>	<b>0</b>
De consulta externa	3	0	0	0	0	0	0	3	0	0
<b>Acatlán</b>	<b>15</b>	<b>1</b>	<b>1</b>	<b>0</b>	<b>0</b>	<b>1</b>	<b>3</b>	<b>8</b>	<b>1</b>	<b>0</b>
De consulta externa	14	1	1	0	0	1	3	7	1	0
De hospitalización general	1	0	0	0	0	0	0	1	0	0

(Continúa)

<1/20>

**Unidades médicas en servicio de las instituciones del sector público de salud  
por municipio y nivel de operación según institución  
Al 31 de diciembre de 2015**

Cuadro 5.6

Municipio Nivel	Total	IMSS	ISSSTE	PEMEX	SEDENA	ISSSTEP	IMSS- PROSPERA	SSA a/	DIF b/	HU- BUAP
Acatzingo	9	0	1	0	0	0	0	7	1	0
De consulta externa	8	0	1	0	0	0	0	6	1	0
De hospitalización general	1	0	0	0	0	0	0	1	0	0
Acteopan	1	0	0	0	0	0	0	1	0	0
De consulta externa	1	0	0	0	0	0	0	1	0	0
Ahuacatlán	9	0	0	0	0	0	3	5	1	0
De consulta externa	8	0	0	0	0	0	3	4	1	0
De hospitalización general	1	0	0	0	0	0	0	1	0	0
Ahuatlán	1	0	0	0	0	0	0	1	0	0
De consulta externa	1	0	0	0	0	0	0	1	0	0
Ahuazotepec	6	0	0	0	0	0	2	3	1	0
De consulta externa	6	0	0	0	0	0	2	3	1	0
Ahuehuetitla	1	0	0	0	0	0	1	0	0	0
De consulta externa	1	0	0	0	0	0	1	0	0	0
Ajalpan	23	1	0	0	0	1	9	11	1	0
De consulta externa	22	1	0	0	0	1	9	10	1	0
De hospitalización general	1	0	0	0	0	0	0	1	0	0
Albino Zertuche	1	0	0	0	0	0	0	1	0	0
De consulta externa	1	0	0	0	0	0	0	1	0	0
Aljojuca	2	0	0	0	0	0	1	1	0	0
De consulta externa	2	0	0	0	0	0	1	1	0	0
Altepexi	3	0	0	0	0	0	1	1	1	0
De consulta externa	3	0	0	0	0	0	1	1	1	0
Amixtlán	2	0	0	0	0	0	1	1	0	0
De consulta externa	2	0	0	0	0	0	1	1	0	0
Amozoc	6	0	0	0	0	0	0	5	1	0
De consulta externa	6	0	0	0	0	0	0	5	1	0

(Continúa)

<2/20>

**Unidades médicas en servicio de las instituciones del sector público de salud  
por municipio y nivel de operación según institución  
Al 31 de diciembre de 2015**

Cuadro 5.6

Municipio Nivel	Total	IMSS	ISSSTE	PEMEX	SEDENA	ISSSTEP	IMSS- PROSPERA	SSA a/	DIF b/	HU- BUAP
Aquixtla	4	0	0	0	0	0	2	1	1	0
De consulta externa	4	0	0	0	0	0	2	1	1	0
Atempan	7	0	0	0	0	0	2	4	1	0
De consulta externa	7	0	0	0	0	0	2	4	1	0
Atexcal	3	0	0	0	0	0	2	1	0	0
De consulta externa	3	0	0	0	0	0	2	1	0	0
Atlequizayan	1	0	0	0	0	0	1	0	0	0
De consulta externa	1	0	0	0	0	0	1	0	0	0
Atlixco	20	2	1	0	0	1	3	12	1	0
De consulta externa	18	1	1	0	0	1	3	11	1	0
De hospitalización general	2	1	0	0	0	0	0	1	0	0
Atoyatempan	2	0	0	0	0	0	0	1	1	0
De consulta externa	2	0	0	0	0	0	0	1	1	0
Atzala	1	0	0	0	0	0	0	1	0	0
De consulta externa	1	0	0	0	0	0	0	1	0	0
Atzitzihuacán	4	0	0	0	0	0	1	3	0	0
De consulta externa	4	0	0	0	0	0	1	3	0	0
Atzitzintla	3	0	0	0	0	0	2	1	0	0
De consulta externa	3	0	0	0	0	0	2	1	0	0
Axutla	1	0	0	0	0	0	1	0	0	0
De consulta externa	1	0	0	0	0	0	1	0	0	0
Ayotoxco de Guerrero	5	0	0	0	0	0	1	3	1	0
De consulta externa	4	0	0	0	0	0	1	2	1	0
De hospitalización general	1	0	0	0	0	0	0	1	0	0
Calpan	4	0	0	0	0	0	1	2	1	0
De consulta externa	4	0	0	0	0	0	1	2	1	0
Caltepec	3	0	0	0	0	0	2	1	0	0
De consulta externa	3	0	0	0	0	0	2	1	0	0

(Continúa)

<3/20>

**Unidades médicas en servicio de las instituciones del sector público de salud  
por municipio y nivel de operación según institución  
Al 31 de diciembre de 2015**

Cuadro 5.6

Municipio Nivel	Total	IMSS	ISSSTE	PEMEX	SEDENA	ISSSTEP	IMSS- PROSPERA	SSA a/	DIF b/	HU- BUAP
Camocuautla	1	0	0	0	0	0	1	0	0	0
De consulta externa	1	0	0	0	0	0	1	0	0	0
Cañada Morelos	7	0	0	0	0	0	1	5	1	0
De consulta externa	7	0	0	0	0	0	1	5	1	0
Caxhuacan	1	0	0	0	0	0	1	0	0	0
De consulta externa	1	0	0	0	0	0	1	0	0	0
Chalchicomula de Sesma	13	1	1	0	0	1	4	5	1	0
De consulta externa	12	1	1	0	0	1	4	4	1	0
De hospitalización general	1	0	0	0	0	0	0	1	0	0
Chapulco	1	0	0	0	0	0	0	1	0	0
De consulta externa	1	0	0	0	0	0	0	1	0	0
Chiautla	8	0	1	0	0	1	1	4	1	0
De consulta externa	7	0	1	0	0	1	0	4	1	0
De hospitalización general	1	0	0	0	0	0	1	0	0	0
Chiautzingo	4	0	0	0	0	0	1	3	0	0
De consulta externa	4	0	0	0	0	0	1	3	0	0
Chichiquila	7	0	0	0	0	0	3	4	0	0
De consulta externa	7	0	0	0	0	0	3	4	0	0
Chiconcuautla	6	0	0	0	0	0	2	4	0	0
De consulta externa	6	0	0	0	0	0	2	4	0	0
Chietla	10	3	1	0	0	0	0	5	1	0
De consulta externa	10	3	1	0	0	0	0	5	1	0
Chigmecatitlán	1	0	0	0	0	0	0	1	0	0
De consulta externa	1	0	0	0	0	0	0	1	0	0
Chignahuapan	22	0	1	0	0	1	9	10	1	0
De consulta externa	21	0	1	0	0	1	8	10	1	0
De hospitalización general	1	0	0	0	0	0	1	0	0	0

(Continúa)

<4/20>

**Unidades médicas en servicio de las instituciones del sector público de salud  
por municipio y nivel de operación según institución  
Al 31 de diciembre de 2015**

Cuadro 5.6

Municipio Nivel	Total	IMSS	ISSSTE	PEMEX	SEDENA	ISSSTEP	IMSS- PROSPERA	SSA a/	DIF b/	HU- BUAP
Chignautla	8	0	0	0	0	0	3	4	1	0
De consulta externa	8	0	0	0	0	0	3	4	1	0
Chila	3	0	0	0	0	0	1	2	0	0
De consulta externa	3	0	0	0	0	0	1	2	0	0
Chila de la Sal	2	0	0	0	0	0	1	1	0	0
De consulta externa	2	0	0	0	0	0	1	1	0	0
Chilchotla	7	0	0	0	0	0	2	4	1	0
De consulta externa	7	0	0	0	0	0	2	4	1	0
Chinantla	2	0	0	0	0	0	1	1	0	0
De consulta externa	2	0	0	0	0	0	1	1	0	0
Coatepec	1	0	0	0	0	0	1	0	0	0
De consulta externa	1	0	0	0	0	0	1	0	0	0
Coatzingo	1	0	0	0	0	0	0	1	0	0
De consulta externa	1	0	0	0	0	0	0	1	0	0
Cohetzala	1	0	0	0	0	0	0	1	0	0
De consulta externa	1	0	0	0	0	0	0	1	0	0
Cohuecan	1	0	0	0	0	0	1	0	0	0
De consulta externa	1	0	0	0	0	0	1	0	0	0
Coronango	4	0	0	0	0	0	0	3	1	0
De consulta externa	4	0	0	0	0	0	0	3	1	0
Coxcatlán	11	2	1	0	0	0	1	6	1	0
De consulta externa	10	2	1	0	0	0	1	5	1	0
De hospitalización general	1	0	0	0	0	0	0	1	0	0
Coyomeapan	8	0	0	0	0	0	3	4	1	0
De consulta externa	8	0	0	0	0	0	3	4	1	0
Coyotepec	2	0	0	0	0	0	1	0	1	0
De consulta externa	2	0	0	0	0	0	1	0	1	0

(Continúa)

<5/20>



**Unidades médicas en servicio de las instituciones del sector público de salud  
por municipio y nivel de operación según institución  
Al 31 de diciembre de 2015**

Cuadro 5.6

Municipio Nivel	Total	IMSS	ISSSTE	PEMEX	SEDENA	ISSSTEP	IMSS- PROSPERA	SSA a/	DIF b/	HU- BUAP
Cuapixtla de Madero	2	0	0	0	0	0	0	1	1	0
De consulta externa	2	0	0	0	0	0	0	1	1	0
Cuautempan	6	0	0	0	0	0	3	2	1	0
De consulta externa	6	0	0	0	0	0	3	2	1	0
Cuautinchán	1	0	0	0	0	0	0	1	0	0
De consulta externa	1	0	0	0	0	0	0	1	0	0
Cuautlancingo	3	0	0	0	0	0	1	2	0	0
De consulta externa	3	0	0	0	0	0	1	2	0	0
Cuayuca de Andrade	6	0	0	0	0	0	2	4	0	0
De consulta externa	6	0	0	0	0	0	2	4	0	0
Cuetzalan del Progreso	19	0	1	0	0	0	5	12	1	0
De consulta externa	18	0	1	0	0	0	5	11	1	0
De hospitalización general	1	0	0	0	0	0	0	1	0	0
Cuyoaco	7	0	0	0	0	0	2	5	0	0
De consulta externa	6	0	0	0	0	0	2	4	0	0
De hospitalización general	1	0	0	0	0	0	0	1	0	0
Domingo Arenas	2	0	0	0	0	0	1	0	1	0
De consulta externa	2	0	0	0	0	0	1	0	1	0
Eloxochitlán	7	0	0	0	0	0	2	5	0	0
De consulta externa	7	0	0	0	0	0	2	5	0	0
Epatlán	2	0	0	0	0	0	1	1	0	0
De consulta externa	2	0	0	0	0	0	1	1	0	0
Esperanza	5	0	1	0	0	0	1	2	1	0
De consulta externa	5	0	1	0	0	0	1	2	1	0
Francisco Z. Mena	9	0	0	0	0	0	5	3	1	0
De consulta externa	9	0	0	0	0	0	5	3	1	0
General Felipe Ángeles	7	0	0	0	0	0	2	4	1	0
De consulta externa	7	0	0	0	0	0	2	4	1	0

(Continúa)

<6/20>

**Unidades médicas en servicio de las instituciones del sector público de salud  
por municipio y nivel de operación según institución  
Al 31 de diciembre de 2015**

Cuadro 5.6

Municipio Nivel	Total	IMSS	ISSSTE	PEMEX	SEDENA	ISSSTEP	IMSS- PROSPERA	SSA a/	DIF b/	HU- BUAP
Guadalupe	4	0	0	0	0	0	1	3	0	0
De consulta externa	4	0	0	0	0	0	1	3	0	0
Guadalupe Victoria	5	0	1	0	0	1	1	1	1	0
De consulta externa	4	0	1	0	0	1	1	0	1	0
De hospitalización general	1	0	0	0	0	0	0	1	0	0
Hermenegildo Galeana	5	0	0	0	0	0	2	3	0	0
De consulta externa	5	0	0	0	0	0	2	3	0	0
Honey	4	0	0	0	0	0	3	1	0	0
De consulta externa	4	0	0	0	0	0	3	1	0	0
Huaquechula	8	0	0	0	0	0	2	5	1	0
De consulta externa	8	0	0	0	0	0	2	5	1	0
Huatlatlauca	4	0	0	0	0	0	2	2	0	0
De consulta externa	4	0	0	0	0	0	2	2	0	0
Huauchinango	25	1	2	1	0	1	3	16	1	0
De consulta externa	22	1	1	0	0	1	3	15	1	0
De hospitalización general	3	0	1	1	0	0	0	1	0	0
Huehuetla	13	0	0	0	0	1	2	9	1	0
De consulta externa	12	0	0	0	0	1	2	8	1	0
De hospitalización general	1	0	0	0	0	0	0	1	0	0
Huehuetlán el Chico	4	0	0	0	0	0	2	2	0	0
De consulta externa	4	0	0	0	0	0	2	2	0	0
Huehuetlán el Grande	3	0	0	0	0	0	0	3	0	0
De consulta externa	3	0	0	0	0	0	0	3	0	0
Huejotzingo	10	1	1	0	0	1	1	5	1	0
De consulta externa	9	1	1	0	0	1	1	4	1	0
De hospitalización general	1	0	0	0	0	0	0	1	0	0

(Continúa)

<7/20>

**Unidades médicas en servicio de las instituciones del sector público de salud  
por municipio y nivel de operación según institución  
Al 31 de diciembre de 2015**

Cuadro 5.6

Municipio Nivel	Total	IMSS	ISSSTE	PEMEX	SEDENA	ISSSTEP	IMSS- PROSPERA	SSA a/	DIF b/	HU- BUAP
Hueyapan	3	0	0	0	0	0	1	2	0	0
De consulta externa	3	0	0	0	0	0	1	2	0	0
Hueytamalco	12	0	1	0	0	0	6	4	1	0
De consulta externa	12	0	1	0	0	0	6	4	1	0
Hueytlalpan	3	0	0	0	0	0	1	2	0	0
De consulta externa	3	0	0	0	0	0	1	2	0	0
Huitzilán de Serdán	6	0	0	0	0	0	1	4	1	0
De consulta externa	6	0	0	0	0	0	1	4	1	0
Huitziltepec	2	0	0	0	0	0	0	1	1	0
De consulta externa	2	0	0	0	0	0	0	1	1	0
Ixcamilpa de Guerrero	3	0	0	0	0	0	0	3	0	0
De consulta externa	3	0	0	0	0	0	0	3	0	0
Ixcaquixtla	5	0	1	0	0	1	0	2	1	0
De consulta externa	4	0	1	0	0	1	0	1	1	0
De hospitalización general	1	0	0	0	0	0	0	1	0	0
Ixtacamaxtitlán	23	0	0	0	0	0	12	10	1	0
De consulta externa	22	0	0	0	0	0	12	9	1	0
De hospitalización general	1	0	0	0	0	0	0	1	0	0
Ixtepec	1	0	0	0	0	0	1	0	0	0
De hospitalización general	1	0	0	0	0	0	1	0	0	0
Izúcar de Matamoros	22	1	1	0	0	1	7	11	1	0
De consulta externa	21	1	1	0	0	1	7	10	1	0
De hospitalización general	1	0	0	0	0	0	0	1	0	0
Jalpan	6	0	0	0	0	0	1	5	0	0
De consulta externa	6	0	0	0	0	0	1	5	0	0
Jolalpan	4	0	0	0	0	0	1	3	0	0
De consulta externa	4	0	0	0	0	0	1	3	0	0

(Continúa)

<8/20>

**Unidades médicas en servicio de las instituciones del sector público de salud  
por municipio y nivel de operación según institución  
Al 31 de diciembre de 2015**

Cuadro 5.6

Municipio Nivel	Total	IMSS	ISSSTE	PEMEX	SEDENA	ISSSTEP	IMSS- PROSPERA	SSA a/	DIF b/	HU- BUAP
Jonotla	3	0	0	0	0	0	2	1	0	0
De consulta externa	3	0	0	0	0	0	2	1	0	0
Jopala	4	0	0	0	0	0	2	2	0	0
De consulta externa	4	0	0	0	0	0	2	2	0	0
Juan C. Bonilla	2	0	0	0	0	0	1	1	0	0
De consulta externa	2	0	0	0	0	0	1	1	0	0
Juan Galindo	3	2	0	0	0	0	0	1	0	0
De consulta externa	2	1	0	0	0	0	0	1	0	0
De hospitalización general	1	1	0	0	0	0	0	0	0	0
Juan N. Méndez	3	0	0	0	0	0	1	2	0	0
De consulta externa	3	0	0	0	0	0	1	2	0	0
Lafragua	4	0	0	0	0	0	3	1	0	0
De consulta externa	4	0	0	0	0	0	3	1	0	0
La Magdalena Tlatlauquitepec	1	0	0	0	0	0	1	0	0	0
De consulta externa	1	0	0	0	0	0	1	0	0	0
Libres	12	1	1	0	0	1	1	7	1	0
De consulta externa	11	1	1	0	0	1	1	6	1	0
De hospitalización general	1	0	0	0	0	0	0	1	0	0
Los Reyes de Juárez	4	0	0	0	0	0	0	4	0	0
De consulta externa	4	0	0	0	0	0	0	4	0	0
Mazapiltepec de Juárez	2	0	0	0	0	0	0	2	0	0
De consulta externa	2	0	0	0	0	0	0	2	0	0
Mixtla	1	0	0	0	0	0	0	1	0	0
De consulta externa	1	0	0	0	0	0	0	1	0	0
Molcaxac	3	0	0	0	0	0	0	2	1	0
De consulta externa	3	0	0	0	0	0	0	2	1	0

(Continúa)

<9/20>

**Unidades médicas en servicio de las instituciones del sector público de salud  
por municipio y nivel de operación según institución  
Al 31 de diciembre de 2015**

Cuadro 5.6

Municipio Nivel	Total	IMSS	ISSSTE	PEMEX	SEDENA	ISSSTEP	IMSS- PROSPERA	SSA a/	DIF b/	HU- BUAP
Naupan	6	0	0	0	0	0	3	3	0	0
De consulta externa	6	0	0	0	0	0	3	3	0	0
Nauzontla	2	0	0	0	0	0	1	1	0	0
De consulta externa	2	0	0	0	0	0	1	1	0	0
Nealtican	3	0	0	0	0	0	1	1	1	0
De consulta externa	3	0	0	0	0	0	1	1	1	0
Nicolás Bravo	2	0	0	0	0	0	0	2	0	0
De consulta externa	2	0	0	0	0	0	0	2	0	0
Nopalucan	5	0	0	0	0	0	1	3	1	0
De consulta externa	5	0	0	0	0	0	1	3	1	0
Ocotepéc	1	0	0	0	0	0	1	0	0	0
De consulta externa	1	0	0	0	0	0	1	0	0	0
Ocoyucan	4	0	0	0	0	0	1	3	0	0
De consulta externa	4	0	0	0	0	0	1	3	0	0
Olintla	5	0	0	0	0	1	2	2	0	0
De consulta externa	5	0	0	0	0	1	2	2	0	0
Oriental	5	1	0	0	0	0	0	3	1	0
De consulta externa	5	1	0	0	0	0	0	3	1	0
Pahuatlán	9	0	1	0	0	1	3	3	1	0
De consulta externa	8	0	1	0	0	1	3	2	1	0
De hospitalización general	1	0	0	0	0	0	0	1	0	0
Palmar de Bravo	10	1	0	0	0	0	0	8	1	0
De consulta externa	8	1	0	0	0	0	0	6	1	0
De hospitalización general	2	0	0	0	0	0	0	2	0	0
Pantepec	9	0	0	0	0	0	2	6	1	0
De consulta externa	8	0	0	0	0	0	2	5	1	0
De hospitalización general	1	0	0	0	0	0	0	1	0	0

(Continúa)

<10/20>

**Unidades médicas en servicio de las instituciones del sector público de salud  
por municipio y nivel de operación según institución  
Al 31 de diciembre de 2015**

Cuadro 5.6

Municipio Nivel	Total	IMSS	ISSSTE	PEMEX	SEDENA	ISSSTEP	IMSS- PROSPERA	SSA a/	DIF b/	HU- BUAP
Petlalcingo	4	0	0	0	0	0	2	2	0	0
De consulta externa	4	0	0	0	0	0	2	2	0	0
Piaxtla	4	0	0	0	0	0	3	1	0	0
De consulta externa	4	0	0	0	0	0	3	1	0	0
Puebla	123	18	11	1	1	18	5	56	12	1
De consulta externa	109	12	10	1	0	17	5	52	12	0
De hospitalización general	8	4	0	0	1	0	0	2	0	1
De hospitalización especializada	6	2	1	0	0	1	0	2	0	0
Quecholac	8	0	0	0	0	0	1	6	1	0
De consulta externa	8	0	0	0	0	0	1	6	1	0
Quimixtlán	12	0	0	0	0	0	4	8	0	0
De consulta externa	11	0	0	0	0	0	4	7	0	0
De hospitalización general	1	0	0	0	0	0	0	1	0	0
Rafael Lara Grajales	5	1	1	0	0	0	0	2	1	0
De consulta externa	5	1	1	0	0	0	0	2	1	0
San Andrés Cholula	9	0	0	0	0	0	2	6	1	0
De consulta externa	7	0	0	0	0	0	2	4	1	0
De hospitalización general	1	0	0	0	0	0	0	1	0	0
De hospitalización especializada	1	0	0	0	0	0	0	1	0	0
San Antonio Cañada	2	0	0	0	0	0	0	2	0	0
De consulta externa	2	0	0	0	0	0	0	2	0	0
San Diego la Mesa Tochimiltzingo	1	0	0	0	0	0	0	1	0	0
De consulta externa	1	0	0	0	0	0	0	1	0	0
San Felipe Teotlalcingo	1	0	0	0	0	0	0	1	0	0
De consulta externa	1	0	0	0	0	0	0	1	0	0

(Continúa)

<11/20>

**Unidades médicas en servicio de las instituciones del sector público de salud  
por municipio y nivel de operación según institución  
Al 31 de diciembre de 2015**

Cuadro 5.6

Municipio Nivel	Total	IMSS	ISSSTE	PEMEX	SEDENA	ISSSTEP	IMSS- PROSPERA	SSA a/	DIF b/	HU- BUAP
San Felipe Tepatlán	3	0	0	0	0	0	2	1	0	0
De consulta externa	3	0	0	0	0	0	2	1	0	0
San Gabriel Chilac	3	0	0	0	0	0	1	2	0	0
De consulta externa	3	0	0	0	0	0	1	2	0	0
San Gregorio Atzompa	2	0	0	0	0	0	1	1	0	0
De consulta externa	2	0	0	0	0	0	1	1	0	0
San Jerónimo Tecuanipan	2	0	0	0	0	0	1	1	0	0
De consulta externa	2	0	0	0	0	0	1	1	0	0
San Jerónimo Xayacatlán	2	0	0	0	0	0	2	0	0	0
De consulta externa	2	0	0	0	0	0	2	0	0	0
San José Chiapa	4	0	0	0	0	0	1	2	1	0
De consulta externa	3	0	0	0	0	0	1	1	1	0
De hospitalización general	1	0	0	0	0	0	0	1	0	0
San José Miahuatlán	4	0	0	0	0	0	1	3	0	0
De consulta externa	4	0	0	0	0	0	1	3	0	0
San Juan Atenco	1	0	0	0	0	0	0	1	0	0
De consulta externa	1	0	0	0	0	0	0	1	0	0
San Juan Atzompa	1	0	0	0	0	0	1	0	0	0
De consulta externa	1	0	0	0	0	0	1	0	0	0
San Martín Texmelucan	17	1	1	1	0	1	1	11	1	0
De consulta externa	16	1	1	1	0	1	1	10	1	0
De hospitalización general	1	0	0	0	0	0	0	1	0	0
San Martín Totoltepec	1	0	0	0	0	0	0	1	0	0
De consulta externa	1	0	0	0	0	0	0	1	0	0
San Matías Tlalancaleca	5	0	0	0	0	0	1	3	1	0
De consulta externa	5	0	0	0	0	0	1	3	1	0
San Miguel Ixitlán	1	0	0	0	0	0	0	1	0	0
De consulta externa	1	0	0	0	0	0	0	1	0	0

(Continúa)

<12/20>



**Unidades médicas en servicio de las instituciones del sector público de salud  
por municipio y nivel de operación según institución  
Al 31 de diciembre de 2015**

Cuadro 5.6

Municipio Nivel	Total	IMSS	ISSSTE	PEMEX	SEDENA	ISSSTEP	IMSS- PROSPERA	SSA a/	DIF b/	HU- BUAP
San Miguel Xoxtla	3	1	0	0	0	0	0	1	1	0
De consulta externa	3	1	0	0	0	0	0	1	1	0
San Nicolás Buenos Aires	4	0	0	0	0	0	2	1	1	0
De consulta externa	4	0	0	0	0	0	2	1	1	0
San Nicolás de los Ranchos	3	0	0	0	0	0	1	2	0	0
De consulta externa	3	0	0	0	0	0	1	2	0	0
San Pablo Anicano	2	0	0	0	0	0	1	1	0	0
De consulta externa	2	0	0	0	0	0	1	1	0	0
San Pedro Cholula	15	1	1	0	0	1	1	9	2	0
De consulta externa	15	1	1	0	0	1	1	9	2	0
San Pedro Yeloixtlahuaca	1	0	0	0	0	0	1	0	0	0
De consulta externa	1	0	0	0	0	0	1	0	0	0
San Salvador el Seco	5	0	0	0	0	0	1	3	1	0
De consulta externa	4	0	0	0	0	0	0	3	1	0
De hospitalización general	1	0	0	0	0	0	1	0	0	0
San Salvador el Verde	7	0	0	0	0	0	0	6	1	0
De consulta externa	7	0	0	0	0	0	0	6	1	0
San Salvador Huixcolotla	2	0	0	0	0	0	0	1	1	0
De consulta externa	2	0	0	0	0	0	0	1	1	0
San Sebastián Tlaxiaco	13	0	0	0	0	0	2	10	1	0
De consulta externa	12	0	0	0	0	0	2	9	1	0
De hospitalización general	1	0	0	0	0	0	0	1	0	0
Santa Catarina Tlaltempan	1	0	0	0	0	0	1	0	0	0
De consulta externa	1	0	0	0	0	0	1	0	0	0
Santa Inés Ahuatempan	3	0	0	0	0	0	1	2	0	0
De consulta externa	3	0	0	0	0	0	1	2	0	0

(Continúa)

<13/20>

**Unidades médicas en servicio de las instituciones del sector público de salud  
por municipio y nivel de operación según institución  
Al 31 de diciembre de 2015**

Cuadro 5.6

Municipio Nivel	Total	IMSS	ISSSTE	PEMEX	SEDENA	ISSSTEP	IMSS- PROSPERA	SSA a/	DIF b/	HU- BUAP
Santa Isabel Cholula	4	0	0	0	0	0	0	4	0	0
De consulta externa	4	0	0	0	0	0	0	4	0	0
Santiago Miahuatlán	2	0	0	0	0	0	0	1	1	0
De consulta externa	2	0	0	0	0	0	0	1	1	0
Santo Tomás Hueyotlipán	2	0	0	0	0	0	1	1	0	0
De consulta externa	2	0	0	0	0	0	1	1	0	0
Soltepec	5	0	0	0	0	0	2	2	1	0
De consulta externa	5	0	0	0	0	0	2	2	1	0
Tecali de Herrera	7	0	0	0	0	0	2	5	0	0
De consulta externa	7	0	0	0	0	0	2	5	0	0
Tecamachalco	15	1	1	0	0	1	1	10	1	0
De consulta externa	14	1	1	0	0	1	1	9	1	0
De hospitalización general	1	0	0	0	0	0	0	1	0	0
Tecomatlán	6	0	0	0	0	0	3	2	1	0
De consulta externa	5	0	0	0	0	0	3	1	1	0
De hospitalización general	1	0	0	0	0	0	0	1	0	0
Tehuacán	24	3	2	0	0	1	2	15	1	0
De consulta externa	20	2	1	0	0	1	2	13	1	0
De hospitalización general	3	1	1	0	0	0	0	1	0	0
De hospitalización especializada	1	0	0	0	0	0	0	1	0	0
Tehuiztzingo	3	0	0	0	0	0	2	1	0	0
De consulta externa	3	0	0	0	0	0	2	1	0	0
Tenampulco	3	0	0	0	0	0	2	1	0	0
De consulta externa	3	0	0	0	0	0	2	1	0	0
Teopantlán	1	0	0	0	0	0	1	0	0	0
De consulta externa	1	0	0	0	0	0	1	0	0	0

(Continúa)

<14/20>

**Unidades médicas en servicio de las instituciones del sector público de salud  
por municipio y nivel de operación según institución  
Al 31 de diciembre de 2015**

Cuadro 5.6

Municipio Nivel	Total	IMSS	ISSSTE	PEMEX	SEDENA	ISSSTEP	IMSS- PROSPERA	SSA a/	DIF b/	HU- BUAP
Teotlalco	2	0	0	0	0	0	0	2	0	0
De consulta externa	2	0	0	0	0	0	0	2	0	0
Tepanco de López	7	0	0	0	0	0	2	5	0	0
De consulta externa	7	0	0	0	0	0	2	5	0	0
Tepango de Rodríguez	1	0	0	0	0	0	0	1	0	0
De consulta externa	1	0	0	0	0	0	0	1	0	0
Tepatlatxco de Hidalgo	3	0	0	0	0	0	1	1	1	0
De consulta externa	3	0	0	0	0	0	1	1	1	0
Tepeaca	16	1	1	0	0	1	1	11	1	0
De consulta externa	15	1	1	0	0	1	1	10	1	0
De hospitalización general	1	0	0	0	0	0	0	1	0	0
Tepemaxalco	1	0	0	0	0	0	0	1	0	0
De consulta externa	1	0	0	0	0	0	0	1	0	0
Tepeojuma	2	0	0	0	0	0	0	2	0	0
De consulta externa	2	0	0	0	0	0	0	2	0	0
Tepetzintla	9	0	0	0	0	0	3	6	0	0
De consulta externa	9	0	0	0	0	0	3	6	0	0
Tepexco	2	0	0	0	0	0	0	2	0	0
De consulta externa	2	0	0	0	0	0	0	2	0	0
Tepexi de Rodríguez	7	0	0	0	0	1	3	2	1	0
De consulta externa	6	0	0	0	0	1	2	2	1	0
De hospitalización general	1	0	0	0	0	0	1	0	0	0
Tepeyahualco	8	0	0	0	0	0	2	5	1	0
De consulta externa	8	0	0	0	0	0	2	5	1	0
Tepeyahualco de Cuauhtémoc	1	0	0	0	0	0	0	1	0	0
De consulta externa	1	0	0	0	0	0	0	1	0	0

(Continúa)

<15/20>

**Unidades médicas en servicio de las instituciones del sector público de salud  
por municipio y nivel de operación según institución  
Al 31 de diciembre de 2015**

Cuadro 5.6

Municipio Nivel	Total	IMSS	ISSSTE	PEMEX	SEDENA	ISSSTEP	IMSS- PROSPERA	SSA a/	DIF b/	HU- BUAP
Tetela de Ocampo	15	1	1	0	0	1	6	5	1	0
De consulta externa	14	1	1	0	0	1	6	4	1	0
De hospitalización general	1	0	0	0	0	0	0	1	0	0
Teteles de Avila Castillo	1	0	0	0	0	0	0	1	0	0
De consulta externa	1	0	0	0	0	0	0	1	0	0
Teziutlán	15	3	2	0	0	1	2	6	1	0
De consulta externa	12	2	1	0	0	1	2	5	1	0
De hospitalización general	3	1	1	0	0	0	0	1	0	0
Tianguismanalco	2	0	0	0	0	0	1	1	0	0
De consulta externa	2	0	0	0	0	0	1	1	0	0
Tilapa	1	0	0	0	0	0	0	1	0	0
De consulta externa	1	0	0	0	0	0	0	1	0	0
Tlachichuca	12	0	0	0	0	0	2	9	1	0
De consulta externa	12	0	0	0	0	0	2	9	1	0
Tlacotepec de Benito Juárez	9	1	0	0	0	0	2	5	1	0
De consulta externa	8	1	0	0	0	0	2	4	1	0
De hospitalización general	1	0	0	0	0	0	0	1	0	0
Tlacuilotepec	7	0	0	0	0	0	3	4	0	0
De consulta externa	7	0	0	0	0	0	3	4	0	0
Tlahuapan	9	0	0	0	0	0	1	8	0	0
De consulta externa	9	0	0	0	0	0	1	8	0	0
Tlaltenango	2	0	0	0	0	0	0	1	1	0
De consulta externa	2	0	0	0	0	0	0	1	1	0
Tlanepantla	1	0	0	0	0	0	0	1	0	0
De consulta externa	1	0	0	0	0	0	0	1	0	0
Tlaola	11	0	0	0	0	0	4	7	0	0
De consulta externa	10	0	0	0	0	0	4	6	0	0

(Continúa)

<16/20>

**Unidades médicas en servicio de las instituciones del sector público de salud  
por municipio y nivel de operación según institución  
Al 31 de diciembre de 2015**

Cuadro 5.6

Municipio Nivel	Total	IMSS	ISSSTE	PEMEX	SEDENA	ISSSTEP	IMSS- PROSPERA	SSA a/	DIF b/	HU- BUAP
De hospitalización general	1	0	0	0	0	0	0	1	0	0
Tlapacoya	3	0	0	0	0	0	1	2	0	0
De consulta externa	3	0	0	0	0	0	1	2	0	0
Tlapanalá	2	0	0	0	0	0	1	1	0	0
De consulta externa	2	0	0	0	0	0	1	1	0	0
Tlatlauquitepec	21	2	1	0	0	1	6	10	1	0
De consulta externa	20	2	1	0	0	1	6	9	1	0
De hospitalización general	1	0	0	0	0	0	0	1	0	0
Tlaxco	4	0	0	0	0	0	2	2	0	0
De consulta externa	4	0	0	0	0	0	2	2	0	0
Tochimilco	5	0	0	0	0	0	1	3	1	0
De consulta externa	5	0	0	0	0	0	1	3	1	0
Tochtepec	5	0	0	0	0	0	1	3	1	0
De consulta externa	5	0	0	0	0	0	1	3	1	0
Totoltepec de Guerrero	1	0	0	0	0	0	1	0	0	0
De consulta externa	1	0	0	0	0	0	1	0	0	0
Tulcingo	5	0	0	0	0	0	2	2	1	0
De consulta externa	4	0	0	0	0	0	2	1	1	0
De hospitalización general	1	0	0	0	0	0	0	1	0	0
Tuzamapan de Galeana	3	0	0	0	0	0	1	1	1	0
De consulta externa	3	0	0	0	0	0	1	1	1	0
Tzicatlacoyan	3	0	0	0	0	0	1	2	0	0
De consulta externa	3	0	0	0	0	0	1	2	0	0
Venustiano Carranza	9	0	1	0	0	1	3	3	1	0
De consulta externa	9	0	1	0	0	1	3	3	1	0
Vicente Guerrero	10	0	0	0	0	0	3	6	1	0
De consulta externa	9	0	0	0	0	0	3	5	1	0

(Continúa)

<17/20>

**Unidades médicas en servicio de las instituciones del sector público de salud  
por municipio y nivel de operación según institución  
Al 31 de diciembre de 2015**

Cuadro 5.6

Municipio Nivel	Total	IMSS	ISSSTE	PEMEX	SEDENA	ISSSTEP	IMSS- PROSPERA	SSA a/	DIF b/	HU- BUAP
De hospitalización general	1	0	0	0	0	0	0	1	0	0
Xayacatlán de Bravo	1	0	0	0	0	0	0	1	0	0
De consulta externa	1	0	0	0	0	0	0	1	0	0
Xicotepec	17	1	1	0	0	2	3	9	1	0
De consulta externa	15	1	1	0	0	2	2	8	1	0
De hospitalización general	2	0	0	0	0	0	1	1	0	0
Xicotlán	2	0	0	0	0	0	2	0	0	0
De consulta externa	2	0	0	0	0	0	2	0	0	0
Xiutetelco	12	0	0	0	0	0	2	9	1	0
De consulta externa	12	0	0	0	0	0	2	9	1	0
Xochiapulco	3	0	0	0	0	0	1	2	0	0
De consulta externa	3	0	0	0	0	0	1	2	0	0
Xochiltepec	1	0	0	0	0	0	0	1	0	0
De consulta externa	1	0	0	0	0	0	0	1	0	0
Xochitlán de Vicente Suárez	5	0	0	0	0	0	0	4	1	0
De consulta externa	5	0	0	0	0	0	0	4	1	0
Xochitlán Todos Santos	1	0	0	0	0	0	0	1	0	0
De consulta externa	1	0	0	0	0	0	0	1	0	0
Yaonáhuac	2	0	0	0	0	0	2	0	0	0
De consulta externa	2	0	0	0	0	0	2	0	0	0
Yehualtepec	5	0	0	0	0	0	1	3	1	0
De consulta externa	5	0	0	0	0	0	1	3	1	0
Zacapala	3	0	0	0	0	0	0	2	1	0
De consulta externa	2	0	0	0	0	0	0	1	1	0
De hospitalización general	1	0	0	0	0	0	0	1	0	0

(Continúa)

<18/20>

**Unidades médicas en servicio de las instituciones del sector público de salud  
por municipio y nivel de operación según institución  
Al 31 de diciembre de 2015**

Cuadro 5.6

Municipio Nivel	Total	IMSS	ISSSTE	PEMEX	SEDENA	ISSSTEP	IMSS- PROSPERA	SSA a/	DIF b/	HU- BUAP
Zacapoaxtla	18	0	1	0	0	1	3	12	1	0
De consulta externa	16	0	1	0	0	1	2	11	1	0
De hospitalización general	2	0	0	0	0	0	1	1	0	0
Zacatlán	30	1	1	0	0	1	7	19	1	0
De consulta externa	28	1	1	0	0	0	7	18	1	0
De hospitalización general	2	0	0	0	0	1	0	1	0	0
Zapotitlán	5	0	0	0	0	0	2	2	1	0
De consulta externa	5	0	0	0	0	0	2	2	1	0
Zapotitlán de Méndez	4	0	1	0	0	0	0	3	0	0
De consulta externa	3	0	1	0	0	0	0	2	0	0
De hospitalización general	1	0	0	0	0	0	0	1	0	0
Zaragoza	5	0	1	0	0	1	1	2	0	0
De consulta externa	5	0	1	0	0	1	1	2	0	0
Zautla	10	0	0	0	0	0	4	5	1	0
De consulta externa	10	0	0	0	0	0	4	5	1	0
Zihuateutla	7	0	0	0	0	0	3	4	0	0
De consulta externa	7	0	0	0	0	0	3	4	0	0
Zinacatepec	2	0	0	0	0	0	0	1	1	0
De consulta externa	2	0	0	0	0	0	0	1	1	0
Zongozotla	2	0	0	0	0	0	1	1	0	0
De consulta externa	2	0	0	0	0	0	1	1	0	0
Zoquiapan	2	0	0	0	0	0	0	1	1	0
De consulta externa	2	0	0	0	0	0	0	1	1	0

(Continúa)

<19/20>



**Unidades médicas en servicio de las instituciones del sector público de salud por municipio y nivel de operación según institución**  
**Al 31 de diciembre de 2015**

Cuadro 5.6

Municipio Nivel	Total	IMSS	ISSSTE	PEMEX	SEDENA	ISSSTEP	IMSS- PROSPERA	SSA a/	DIF b/	HU- BUAP
Zoquitlán	9	0	0	0	0	0	2	7	0	0
De consulta externa	8	0	0	0	0	0	2	6	0	0
De hospitalización general	1	0	0	0	0	0	0	1	0	0

<20/20>

Nota: Como parte del programa de renovación y modernización de las unidades médicas en el Estado, la SSEP dio de baja algunas unidades al crear y/o fusionar hospitales, ampliando así la cobertura de estos últimos.

a/ Se refiere a SSEP en la entidad.

b/ Se refiere a SEDIF en la entidad.

Fuente: IMSS, Delegación Estatal. Jefatura Delegacional de Prestaciones Médicas; Coordinación Delegacional de Información de Salud. ISSSTE, Delegación en el Estado. Subdelegación Médica; Departamento de Programación y Desarrollo; Oficina de Programación y Bioestadística. PEMEX. Unidades Médicas de Huauchinango, Puebla y San Martín Texmelucan. SEDENA, Hospital Militar Regional, Comité de Calidad. ISSSTEP. Dirección General; Unidad de Desarrollo Estratégico. SSEP. Dirección de Planeación y Programación; Departamento de Evaluación y Estadística. SEDIF. Dirección de Asistencia y Rehabilitación. HU-BUAP. Dirección General; Departamento de informática, Evaluación y Planeación.

**Casas y técnicas en salud coordinadas por la SSA por municipio**  
**Al 31 de diciembre de 2015**

Cuadro 5.7

Municipio	Casas de salud	Técnicas en salud a/
<b>Estado</b>	<b>1 596</b>	<b>1 596</b>
Acateno	25	25
Acatlán	18	18
Acatzingo	5	5
Acteopan	1	1
Ahuacatlán	5	5
Ahuatlán	5	5
Ahuazotepec	12	12
Ajalpan	22	22
Amozoc	5	5
Aquixtla	11	11
Atempan	11	11
Atexcal	2	2
Atlixco	29	29
Atzitzihuacán	5	5
Atzitzintla	4	4
Ayotoxco de Guerrero	14	14
Caltepec	5	5
Cañada Morelos	13	13
Chalchicomula de Sesma	6	6
Chapulco	3	3
Chiautla	12	12
Chiautzingo	1	1
Chichiquila	19	19

(Continúa)

<1/4>

**Casas y técnicas en salud coordinadas por la SSA por municipio  
Al 31 de diciembre de 2015**

Cuadro 5.7

Municipio	Casas de salud	Técnicas en salud a/
Chiconcuautla	12	12
Chietla	22	22
Chignahuapan	29	29
Chignautla	7	7
Chila	5	5
Chilchotla	12	12
Chinantla	2	2
Coatzingo	2	2
Cohetzala	2	2
Cohuecan	2	2
Coronango	1	1
Coxcatlán	9	9
Coyomeapan	21	21
Cuapiaxtla de Madero	2	2
Cuautempan	7	7
Cuautinchán	7	7
Cuautlancingo	2	2
Cuayuca de Andrade	8	8
Cuetzalan del Progreso	62	62
Cuyoaco	9	9
Domingo Arenas	1	1
Eloxochitlán	12	12
Epatlán	4	4
Esperanza	7	7
Francisco Z. Mena	12	12
Guadalupe	10	10
Guadalupe Victoria	6	6
Hermenegildo Galeana	3	3
Huaquechula	17	17
Huatlatlauca	6	6
Huauchinango	35	35
Huehuetla	3	3
Huehuetlán el Chico	1	1
Huehuetlán el Grande	7	7
Huejotzingo	9	9
Hueyapan	6	6
Hueytamalco	50	50
Hueytlalpan	9	9
Huitzilan de Serdán	7	7
Huitziltepec	2	2
Ixcamilpa de Guerrero	8	8
Ixcaquixtla	6	6
Ixtacamaxtitlán	17	17
Izúcar de Matamoros	13	13
Jalpan	19	19
Jolalpan	7	7
Jonotla	2	2
Jopala	5	5
Juan Galindo	1	1
Juan N. Méndez	2	2
Lafragua	1	1
Libres	19	19
Los Reyes de Juárez	3	3
Mazapiltepec de Juárez	3	3
Mixtla	1	1
Molcaxac	3	3
Naupan	4	4
Nicolás Bravo	5	5
Nopalucan	6	6

(Continúa)

<2/4>

**Casas y técnicas en salud coordinadas por la SSA por municipio  
Al 31 de diciembre de 2015**

Cuadro 5.7

Municipio	Casas de salud	Técnicas en salud a/
Ocoatepec	1	1
Ocoyucan	9	9
Olintla	4	4
Oriental	2	2
Pahuatlán	10	10
Palmar de Bravo	13	13
Pantepec	22	22
Petlalcingo	6	6
Pixtla	3	3
Puebla	106	106
Quecholac	7	7
Quimixtlán	28	28
Rafael Lara Grajales	1	1
San Andrés Cholula	4	4
San Antonio Cañada	2	2
San Diego la Mesa Tochimiltzingo	3	3
San Felipe Teotlalcingo	2	2
San Jerónimo Tecuanipan	1	1
San Jerónimo Xayacatlán	1	1
San José Chiapa	1	1
San José Miahuatlán	2	2
San Juan Atenco	3	3
San Martín Texmelucan	3	3
San Matías Tlalancaleca	2	2
San Nicolás Buenos Aires	1	1
San Pablo Anicano	2	2
San Pedro Cholula	4	4
San Pedro Yeloixtlahuaca	1	1
San Salvador el Seco	2	2
San Salvador el Verde	2	2
San Salvador Huixcolotla	1	1
San Sebastián Tlacotepec	18	18
Santa Inés Ahuatempan	4	4
Santa Isabel Cholula	2	2
Santiago Miahuatlán	4	4
Soltepec	2	2
Tecali de Herrera	10	10
Tecamachalco	15	15
Tecomatlán	1	1
Tehuacán	11	11
Tehuiztzingo	10	10
Tenampulco	3	3
Teopantlán	1	1
Teotlalco	4	4
Tepango de Rodríguez	1	1
Tepeaca	15	15
Tepemaxalco	2	2
Tepeojuma	9	9
Tepetzintla	5	5
Tepexco	2	2
Tepexi de Rodríguez	5	5
Tepeyahualco	4	4
Tepeyahualco de Cuauhtémoc	1	1
Tetela de Ocampo	24	24
Teteles de Avila Castillo	7	7
Teziutlán	18	18
Tianguismanalco	1	1
Tilapa	7	7
Tlachichuca	9	9

(Continúa)

<3/4>

**Casas y técnicas en salud coordinadas por la SSA por municipio  
Al 31 de diciembre de 2015**

Cuadro 5.7

Municipio	Casas de salud	Técnicas en salud a/
Tlaxcopec de Benito Juárez	13	13
Tlacuilotepec	15	15
Tlahuapan	8	8
Tlaola	7	7
Tlapacoya	6	6
Tlapanalá	4	4
Tlatlauquitepec	43	43
Tlaxco	5	5
Tochimilco	2	2
Tochtepec	3	3
Tulcingo	3	3
Tuzamapan de Galeana	5	5
Tzicatlacoyan	3	3
Venustiano Carranza	12	12
Vicente Guerrero	9	9
Xayacatlán de Bravo	5	5
Xicotepec	25	25
Xiutetelco	21	21
Xochiapulco	9	9
Xochiltepec	2	2
Xochitlán de Vicente Suárez	10	10
Xochitlán Todos Santos	2	2
Yehualtepec	8	8
Zacapala	10	10
Zacapoaxtla	23	23
Zacatlán	28	28
Zapotitlán	6	6
Zapotitlán de Méndez	1	1
Zaragoza	5	5
Zautla	17	17
Zihuateutla	11	11
Zoquiapan	8	8
Zoquitlán	35	35

<4/4>

a/ Se refiere a las personas oriundas de las propias comunidades, líderes que gozan de prestigio y reconocimiento y que están capacitadas para otorgar servicios básicos de salud.

Fuente: SSEP. Dirección de Planeación y Programación; Departamento de Evaluación y Estadística.

**Principales recursos materiales de las unidades médicas en servicio  
de las instituciones del sector público de salud según institución  
Al 31 de diciembre de 2015**

Cuadro 5.8

Concepto	Total	IMSS	ISSSTE	PEMEX	SEDENA	ISSSTEP	IMSS- PROSPERA	SSA a/	DIF b/	HU- BUAP
Camas censables	3 964	1 180	193	4	80	173	270	1 944	0	120
Camas no censables	2 980	654	149	3	24	142	95	1 819	34	60
Incubadoras	336	68	17	1	8	7	30	195	0	10
Consultorios	4 765	544	184	21	30	217	388	3 117	179	85
Ambulancias	330	47	16	3	4	3	7	249	0	1
Áreas de urgencias	151	45	7	2	1	5	13	76	0	2
Áreas de terapia intensiva	25	5	3	0	1	2	0	11	0	3

(Continúa)

<1/2>

**Principales recursos materiales de las unidades médicas en servicio de las instituciones del sector público de salud según institución**  
**Al 31 de diciembre de 2015**

Cuadro 5.8

Concepto	Total	IMSS	ISSSTE	PEMEX	SEDENA	ISSSTEP	IMSS-PROSPERA	SSA a/	DIF b/	HU-BUAP
Laboratorios	106	17	11	1	1	1	7	65	1	2
Gabinetes de radiología	48	21	13	1	1	3	7	0	1	1
Equipos de rayos X (móviles o fijos)	421	74	12	2	2	7	0	316	2	6
Quirófanos	187	47	8	1	3	11	9	104	0	4
Salas de expulsión	729	14	4	1	1	3	312	393	0	1
Bancos de sangre	13	2	1	0	0	1	7	1	0	1
Farmacias	769	52	28	1	1	35	312	339	1	0

<2/2>

a/ Se refiere a SSEP en la entidad.

b/ Se refiere a SEDIF en la entidad.

Fuente: IMSS, Delegación Estatal. Jefatura Delegacional de Prestaciones Médicas; Coordinación Delegacional de Información de Salud. ISSSTE, Delegación en el Estado. Subdelegación Médica; Departamento de Programación y Desarrollo; Oficina de Programación y Bioestadística. PEMEX, Unidades Médicas de Huauchinango, Puebla y San Martín Texmelucan. SEDENA, Hospital Militar Regional, Comité de Calidad. ISSSTEP, Dirección General; Unidad de Desarrollo Estratégico. SSEP, Dirección de Planeación y Programación; Departamento de Evaluación y Estadística. SEDIF, Dirección de Asistencia y Rehabilitación. HU-BUAP, Dirección General; Departamento de informática, Evaluación y Planeación.

**Principales servicios otorgados en las instituciones del sector público de salud según institución**  
**2015**

Cuadro 5.9

Concepto	Total	IMSS	ISSSTE	PEMEX	SEDENA	ISSSTEP	IMSS-PROSPERA	SSA a/	DIF b/	HU-BUAP
Consultas externas	15 927 828	4 004 072	1 192 592	98 533	89 279	985 046	1 853 050	7 448 030	85 011	172 215
Estudios de diagnóstico	17 667 918	7 509 611	1 377 221	145 036 c/	174 512	1 141 067	378 213	6 695 352	5 422	241 484
Sesiones de tratamiento	3 752 015	2 364 379	352 986	10 325	37 836	489 951	0	213 757	257 240	25 541
Egresos hospitalarios d/	247 593	70 557	7 747	2 113 c/	4 262	8 885	21 145	129 658	0	3 226
Intervenciones quirúrgicas	155 845	51 453	6 204	781 c/	1 410	7 987	11 771	74 021	0	2 218
Defunciones hospitalarias e/	7 437	3 252	399	27 c/	35	454	839	2 276	0	155
Partos atendidos	74 728	11 299	988	37 c/	481	1 042	7 753	52 833	0	295
Abortos registrados	8 372	1 682	225	5 c/	44	211	715	5 404	0	86
Dosis de biológicos aplicadas	5 273 578	1 010 701	302 398	6 567	10 330	34 472	837 418	3 058 384	9 503	3 805

(Continúa)

<1/2>

**Principales servicios otorgados en las instituciones del sector público de salud según institución 2015**

Cuadro 5.9

Concepto	Total	IMSS	ISSSTE	PEMEX	SEDENA	ISSSTEP	IMSS-PROSPERA	SSA a/	DIF b/	HU-BUAP
Pláticas de educación para la salud	<b>904 279</b>	82 226	442 786	1 134	120	40 505	4 282	332 910	316	0
Consultas y atenciones de planificación familiar	<b>732 961</b>	25 029	64 860	449	425	13 920	102 222	392 236	397	133 423

<2/2>

a/ Se refiere a SSEP en la entidad.

b/ Se refiere a SEDIF en la entidad.

c/ Incluye los servicios subrogados correspondientes a las unidades médicas de Puebla y San Martín Texmelucan.

d/ Se refiere al evento de salida del paciente del servicio de hospitalización que implica la desocupación de una cama censable. Incluye altas por curación, mejoría, traslado a otra unidad hospitalaria, defunción, alta voluntaria o fuga. Excluye movimientos entre diferentes servicios dentro del mismo hospital.

e/ Se refiere al registro de la muerte de pacientes, que al momento del deceso ocupaban una cama censable en el área de hospitalización de la institución; no se consideran como defunciones hospitalarias todas aquellas ocurridas antes del ingreso del paciente a dicha área.

Fuente: IMSS, Delegación Estatal. Jefatura Delegacional de Prestaciones Médicas; Coordinación Delegacional de Información de Salud.

ISSSTE, Delegación en el Estado. Subdelegación Médica; Departamento de Programación y Desarrollo; Oficina de Programación y Bioestadística.

PEMEX. Unidades Médicas de Huauchinango, Puebla y San Martín Texmelucan.

SEDENA, Hospital Militar Regional, Comité de Calidad.

ISSSTEP. Dirección General; Unidad de Desarrollo Estratégico.

SSEP. Dirección de Planeación y Programación; Departamento de Evaluación y Estadística.

SEDIF. Dirección de Asistencia y Rehabilitación.

HU-BUAP. Dirección General; Departamento de informática, Evaluación y Planeación.

**Consultas externas otorgadas en las instituciones del sector público de salud por municipio de atención al paciente y tipo de consulta según institución 2015**

Cuadro 5.10

Municipio Tipo de consulta	Total	IMSS	ISSSTE	PEMEX	SEDENA	ISSSTEP	IMSS-PROSPERA	SSA a/	DIF b/	HU-BUAP
<b>Estado</b>	<b>15 927 828</b>	<b>4 004 072</b>	<b>1 192 592</b>	<b>98 533</b>	<b>89 279</b>	<b>985 046</b>	<b>1 853 050</b>	<b>7 448 030</b>	<b>85 011</b>	<b>172 215</b>
General	<b>10 787 337</b>	2 580 757	579 785	52 652	14 426	485 941	1 616 024	5 436 299	5 893	15 560
Especializada	<b>2 553 017</b>	752 405	539 516	25 697	42 173	313 341	128 500	613 963	19 559	117 863
De urgencia	<b>1 363 376</b>	563 028	28 707	13 947	11 612	126 186	69 348	517 397	2 338	30 813
Odontológica	<b>1 224 098</b>	107 882	44 584	6 237	21 068	59 578	39 178	880 371	57 221	7 979
<b>Acajete</b>	<b>91 718</b>	0	0	0	0	0	11 377	80 341	ND	0
General	<b>61 819</b>	0	0	0	0	0	11 377	50 442	ND	0
Especializada	<b>9 292</b>	0	0	0	0	0	0	9 292	ND	0
De urgencia	<b>7 066</b>	0	0	0	0	0	0	7 066	ND	0
Odontológica	<b>13 541</b>	0	0	0	0	0	0	13 541	ND	0
<b>Acateno</b>	<b>15 636</b>	0	0	0	0	0	0	15 636	0	0
General	<b>14 383</b>	0	0	0	0	0	0	14 383	0	0
Odontológica	<b>1 253</b>	0	0	0	0	0	0	1 253	0	0

(Continúa)

<1/23>

**Consultas externas otorgadas en las instituciones del sector público de salud  
por municipio de atención al paciente y tipo de consulta según institución  
2015**

Cuadro 5.10

Municipio Tipo de consulta	Total	IMSS	ISSSTE	PEMEX	SEDENA	ISSSTEP	IMSS- PROSPERA	SSA a/	DIF b/	HU- BUAP
Acatlán	129 603	3 600	22 699	0	0	10 377	14 687	78 240	ND	0
General	94 168	3 499	19 981	0	0	10 199	14 687	45 802	ND	0
Especializada	6 532	0	0	0	0	0	0	6 532	ND	0
De urgencia	17 528	101	0	0	0	0	0	17 427	ND	0
Odontológica	11 375	0	2 718	0	0	178	0	8 479	ND	0
Acatzingo	72 891	0	1 923	0	0	0	0	70 968	ND	0
General	48 083	0	1 923	0	0	0	0	46 160	ND	0
Especializada	6 671	0	0	0	0	0	0	6 671	ND	0
De urgencia	9 105	0	0	0	0	0	0	9 105	ND	0
Odontológica	9 032	0	0	0	0	0	0	9 032	ND	0
Acteopan	7 396	0	0	0	0	0	0	7 396	0	0
General	4 993	0	0	0	0	0	0	4 993	0	0
Odontológica	2 403	0	0	0	0	0	0	2 403	0	0
Ahuacatlán	46 191	0	0	0	0	0	10 221	35 970	ND	0
General	40 382	0	0	0	0	0	10 221	30 161	ND	0
Especializada	1 227	0	0	0	0	0	0	1 227	ND	0
De urgencia	2 720	0	0	0	0	0	0	2 720	ND	0
Odontológica	1 862	0	0	0	0	0	0	1 862	ND	0
Ahuatlán	10 144	0	0	0	0	0	0	10 144	0	0
General	6 865	0	0	0	0	0	0	6 865	0	0
Odontológica	3 279	0	0	0	0	0	0	3 279	0	0
Ahuazotepec	26 509	0	0	0	0	0	6 320	20 189	ND	0
General	22 769	0	0	0	0	0	6 320	16 449	ND	0
Odontológica	3 740	0	0	0	0	0	0	3 740	ND	0
Ahuehuetitla	1 948	0	0	0	0	0	1 948	0	0	0
General	1 948	0	0	0	0	0	1 948	0	0	0
Ajalpan	122 168	12 573	0	0	0	3 727	28 110	77 758	ND	0
General	98 949	11 712	0	0	0	3 513	28 110	55 614	ND	0
Especializada	6 009	0	0	0	0	0	0	6 009	ND	0
De urgencia	7 763	861	0	0	0	0	0	6 902	ND	0
Odontológica	9 447	0	0	0	0	214	0	9 233	ND	0
Albino Zertuche	5 078	0	0	0	0	0	0	5 078	0	0
General	5 033	0	0	0	0	0	0	5 033	0	0
Odontológica	45	0	0	0	0	0	0	45	0	0
Aljojuca	10 019	0	0	0	0	0	5 454	4 565	0	0
General	10 019	0	0	0	0	0	5 454	4 565	0	0

(Continúa)

<2/23>



**Consultas externas otorgadas en las instituciones del sector público de salud  
por municipio de atención al paciente y tipo de consulta según institución  
2015**

Cuadro 5.10

Municipio Tipo de consulta	Total	IMSS	ISSSTE	PEMEX	SEDENA	ISSSTEP	IMSS- PROSPERA	SSA a/	DIF b/	HU- BUAP
Altepexi	17 885	0	0	0	0	0	5 573	12 312	ND	0
General	15 756	0	0	0	0	0	5 573	10 183	ND	0
Odontológica	2 129	0	0	0	0	0	0	2 129	ND	0
Amixtlán	15 394	0	0	0	0	0	9 009	6 385	0	0
General	14 433	0	0	0	0	0	9 009	5 424	0	0
Odontológica	961	0	0	0	0	0	0	961	0	0
Amozoc	101 456	0	0	0	0	0	0	101 456	ND	0
General	91 566	0	0	0	0	0	0	91 566	ND	0
Odontológica	9 890	0	0	0	0	0	0	9 890	ND	0
Aquixtla	15 413	0	0	0	0	0	6 160	9 253	ND	0
General	12 414	0	0	0	0	0	6 160	6 254	ND	0
Odontológica	2 999	0	0	0	0	0	0	2 999	ND	0
Atempan	37 021	0	0	0	0	0	10 942	26 079	ND	0
General	33 874	0	0	0	0	0	10 942	22 932	ND	0
Odontológica	3 147	0	0	0	0	0	0	3 147	ND	0
Atexcal	9 147	0	0	0	0	0	4 600	4 547	0	0
General	9 147	0	0	0	0	0	4 600	4 547	0	0
Atlequizayan	4 752	0	0	0	0	0	4 752	0	0	0
General	4 752	0	0	0	0	0	4 752	0	0	0
Atlixco	319 988	124 568	24 655	0	0	18 032	10 175	142 558	ND	0
General	222 549	72 053	22 109	0	0	14 895	10 175	103 317	ND	0
Especializada	34 351	25 300	211	0	0	864	0	7 976	ND	0
De urgencia	38 866	25 157	0	0	0	0	0	13 709	ND	0
Odontológica	24 222	2 058	2 335	0	0	2 273	0	17 556	ND	0
Atoyatempan	7 010	0	0	0	0	0	0	7 010	ND	0
General	5 519	0	0	0	0	0	0	5 519	ND	0
Odontológica	1 491	0	0	0	0	0	0	1 491	ND	0
Atzala	4 420	0	0	0	0	0	0	4 420	0	0
General	4 420	0	0	0	0	0	0	4 420	0	0
Atzitzihuacán	17 604	0	0	0	0	0	3 658	13 946	0	0
General	16 152	0	0	0	0	0	3 658	12 494	0	0
Odontológica	1 452	0	0	0	0	0	0	1 452	0	0

(Continúa)

<3/23>

**Consultas externas otorgadas en las instituciones del sector público de salud  
por municipio de atención al paciente y tipo de consulta según institución  
2015**

Cuadro 5.10

Municipio Tipo de consulta	Total	IMSS	ISSSTE	PEMEX	SEDENA	ISSSTEP	IMSS- PROSPERA	SSA a/	DIF b/	HU- BUAP
Atzitzintla	12 815	0	0	0	0	0	6 781	6 034	0	0
General	10 423	0	0	0	0	0	6 781	3 642	0	0
Odontológica	2 392	0	0	0	0	0	0	2 392	0	0
Axutla	774	0	0	0	0	0	774	0	0	0
General	774	0	0	0	0	0	774	0	0	0
Ayotoxco de Guerrero	23 892	0	0	0	0	0	3 583	20 309	ND	0
General	18 242	0	0	0	0	0	3 583	14 659	ND	0
Especializada	467	0	0	0	0	0	0	467	ND	0
De urgencia	3 779	0	0	0	0	0	0	3 779	ND	0
Odontológica	1 404	0	0	0	0	0	0	1 404	ND	0
Calpan	25 907	0	0	0	0	0	4 732	21 175	ND	0
General	21 591	0	0	0	0	0	4 732	16 859	ND	0
Odontológica	4 316	0	0	0	0	0	0	4 316	ND	0
Caltepec	11 526	0	0	0	0	0	7 441	4 085	0	0
General	10 353	0	0	0	0	0	7 441	2 912	0	0
Odontológica	1 173	0	0	0	0	0	0	1 173	0	0
Camocuautla	3 832	0	0	0	0	0	3 832	0	0	0
General	3 832	0	0	0	0	0	3 832	0	0	0
Cañada Morelos	49 996	0	0	0	0	0	4 479	45 517	ND	0
General	42 502	0	0	0	0	0	4 479	38 023	ND	0
Odontológica	7 494	0	0	0	0	0	0	7 494	ND	0
Caxhuacan	5 819	0	0	0	0	0	5 819	0	0	0
General	5 819	0	0	0	0	0	5 819	0	0	0
Chalchicomula de Sesma	107 881	7 015	5 263	0	0	17 469	12 670	65 464	ND	0
General	84 121	6 703	5 263	0	0	15 064	12 670	44 421	ND	0
Especializada	7 516	0	0	0	0	0	0	7 516	ND	0
De urgencia	10 480	312	0	0	0	1 452	0	8 716	ND	0
Odontológica	5 764	0	0	0	0	953	0	4 811	ND	0
Chapulco	8 543	0	0	0	0	0	0	8 543	0	0
General	6 651	0	0	0	0	0	0	6 651	0	0
Odontológica	1 892	0	0	0	0	0	0	1 892	0	0
Chiautla	106 385	0	3 562	0	0	10 324	68 368	24 131	ND	0
General	83 224	0	3 562	0	0	9 160	47 868	22 634	ND	0

(Continúa)

<4/23>

**Consultas externas otorgadas en las instituciones del sector público de salud  
por municipio de atención al paciente y tipo de consulta según institución  
2015**

Cuadro 5.10

Municipio Tipo de consulta	Total	IMSS	ISSSTE	PEMEX	SEDENA	ISSSTEP	IMSS- PROSPERA	SSA a/	DIF b/	HU- BUAP
Especializada	6 414	0	0	0	0	0	6 414	0	ND	0
De urgencia	10 108	0	0	0	0	985	9 123	0	ND	0
Odontológica	6 639	0	0	0	0	179	4 963	1 497	ND	0
Chiautzingo	26 610	0	0	0	0	0	3 733	22 877	0	0
General	23 380	0	0	0	0	0	3 733	19 647	0	0
Odontológica	3 230	0	0	0	0	0	0	3 230	0	0
Chichiquila	44 977	0	0	0	0	0	22 302	22 675	0	0
General	44 977	0	0	0	0	0	22 302	22 675	0	0
Chiconcuautila	41 044	0	0	0	0	0	13 866	27 178	0	0
General	36 075	0	0	0	0	0	13 866	22 209	0	0
Odontológica	4 969	0	0	0	0	0	0	4 969	0	0
Chietla	85 774	51 180	3 082	0	0	0	0	31 512	ND	0
General	69 633	37 936	3 082	0	0	0	0	28 615	ND	0
De urgencia	11 367	11 367	0	0	0	0	0	0	ND	0
Odontológica	4 774	1 877	0	0	0	0	0	2 897	ND	0
Chigmecatitlán	1 681	0	0	0	0	0	0	1 681	0	0
General	1 681	0	0	0	0	0	0	1 681	0	0
Chignahuapan	195 953	0	2 835	0	0	7 752	112 260	73 106	ND	0
General	161 130	0	2 835	0	0	7 400	88 295	62 600	ND	0
Especializada	6 759	0	0	0	0	0	6 759	0	ND	0
De urgencia	11 351	0	0	0	0	0	11 351	0	ND	0
Odontológica	16 713	0	0	0	0	352	5 855	10 506	ND	0
Chignautla	38 347	0	0	0	0	0	12 785	25 562	ND	0
General	32 938	0	0	0	0	0	12 785	20 153	ND	0
Odontológica	5 409	0	0	0	0	0	0	5 409	ND	0
Chila	17 544	0	0	0	0	0	3 528	14 016	0	0
General	13 795	0	0	0	0	0	3 528	10 267	0	0
Odontológica	3 749	0	0	0	0	0	0	3 749	0	0
Chila de la Sal	4 703	0	0	0	0	0	984	3 719	0	0
General	4 703	0	0	0	0	0	984	3 719	0	0
Chilchotla	38 332	0	0	0	0	0	10 508	27 824	ND	0
General	36 107	0	0	0	0	0	10 508	25 599	ND	0
Odontológica	2 225	0	0	0	0	0	0	2 225	ND	0

(Continúa)

<5/23>

**Consultas externas otorgadas en las instituciones del sector público de salud  
por municipio de atención al paciente y tipo de consulta según institución  
2015**

Cuadro 5.10

Municipio Tipo de consulta	Total	IMSS	ISSSTE	PEMEX	SEDENA	ISSSTEP	IMSS- PROSPERA	SSA a/	DIF b/	HU- BUAP
Chinantla	9 429	0	0	0	0	0	977	8 452	0	0
General	7 484	0	0	0	0	0	977	6 507	0	0
Odontológica	1 945	0	0	0	0	0	0	1 945	0	0
Coatepec	2 625	0	0	0	0	0	2 625	0	0	0
General	2 625	0	0	0	0	0	2 625	0	0	0
Coatzingo	9 184	0	0	0	0	0	0	9 184	0	0
General	6 709	0	0	0	0	0	0	6 709	0	0
Odontológica	2 475	0	0	0	0	0	0	2 475	0	0
Cohetzala	4 236	0	0	0	0	0	0	4 236	0	0
General	2 734	0	0	0	0	0	0	2 734	0	0
Odontológica	1 502	0	0	0	0	0	0	1 502	0	0
Cohuecan	3 335	0	0	0	0	0	3 335	0	0	0
General	3 335	0	0	0	0	0	3 335	0	0	0
Coronango	39 499	0	0	0	0	0	0	39 499	ND	0
General	30 522	0	0	0	0	0	0	30 522	ND	0
Odontológica	8 977	0	0	0	0	0	0	8 977	ND	0
Coxcatlán	68 773	13 971	150	0	0	0	169	54 483	ND	0
General	50 189	12 948	150	0	0	0	169	36 922	ND	0
Especializada	2 877	0	0	0	0	0	0	2 877	ND	0
De urgencia	12 139	714	0	0	0	0	0	11 425	ND	0
Odontológica	3 568	309	0	0	0	0	0	3 259	ND	0
Coyomeapan	16 666	0	0	0	0	0	493	16 173	ND	0
General	12 050	0	0	0	0	0	493	11 557	ND	0
Odontológica	4 616	0	0	0	0	0	0	4 616	ND	0
Coyotepec	4 701	0	0	0	0	0	4 701	0	ND	0
General	4 701	0	0	0	0	0	4 701	0	ND	0
Cuapixtla de Madero	11 856	0	0	0	0	0	0	11 856	ND	0
General	9 662	0	0	0	0	0	0	9 662	ND	0
Odontológica	2 194	0	0	0	0	0	0	2 194	ND	0
Cuautempan	31 955	0	0	0	0	0	8 332	23 623	ND	0
General	30 516	0	0	0	0	0	8 332	22 184	ND	0
Odontológica	1 439	0	0	0	0	0	0	1 439	ND	0

(Continúa)

<6/23>

**Consultas externas otorgadas en las instituciones del sector público de salud  
por municipio de atención al paciente y tipo de consulta según institución  
2015**

Cuadro 5.10

Municipio Tipo de consulta	Total	IMSS	ISSSTE	PEMEX	SEDENA	ISSSTEP	IMSS- PROSPERA	SSA a/	DIF b/	HU- BUAP
Cuautinchán	12 751	0	0	0	0	0	0	12 751	0	0
General	10 481	0	0	0	0	0	0	10 481	0	0
Odontológica	2 270	0	0	0	0	0	0	2 270	0	0
Cuautlancingo	37 371	0	0	0	0	0	11 764	25 607	0	0
General	30 893	0	0	0	0	0	11 764	19 129	0	0
Odontológica	6 478	0	0	0	0	0	0	6 478	0	0
Cuayuca de Andrade	15 086	0	0	0	0	0	4 238	10 848	0	0
General	15 086	0	0	0	0	0	4 238	10 848	0	0
Cuetzalan del Progreso	107 398	0	3 643	0	0	0	21 552	82 203	ND	0
General	91 851	0	3 643	0	0	0	21 552	66 656	ND	0
Especializada	6 445	0	0	0	0	0	0	6 445	ND	0
De urgencia	4 634	0	0	0	0	0	0	4 634	ND	0
Odontológica	4 468	0	0	0	0	0	0	4 468	ND	0
Cuyoaco	40 503	0	0	0	0	0	6 574	33 929	0	0
General	28 858	0	0	0	0	0	6 574	22 284	0	0
Especializada	1 912	0	0	0	0	0	0	1 912	0	0
De urgencia	5 875	0	0	0	0	0	0	5 875	0	0
Odontológica	3 858	0	0	0	0	0	0	3 858	0	0
Domingo Arenas	4 650	0	0	0	0	0	4 650	0	ND	0
General	4 650	0	0	0	0	0	4 650	0	ND	0
Eloxochitlán	28 803	0	0	0	0	0	1 255	27 548	0	0
General	23 928	0	0	0	0	0	1 255	22 673	0	0
Odontológica	4 875	0	0	0	0	0	0	4 875	0	0
Epatlán	10 912	0	0	0	0	0	5 207	5 705	0	0
General	10 912	0	0	0	0	0	5 207	5 705	0	0
Esperanza	40 336	0	6 334	0	0	0	3 645	30 357	ND	0
General	37 126	0	6 334	0	0	0	3 645	27 147	ND	0
Odontológica	3 210	0	0	0	0	0	0	3 210	ND	0
Francisco Z. Mena	38 270	0	0	0	0	0	20 337	17 933	ND	0
General	36 427	0	0	0	0	0	20 337	16 090	ND	0
Odontológica	1 843	0	0	0	0	0	0	1 843	ND	0
General Felipe Ángeles	24 452	0	0	0	0	0	8 525	15 927	ND	0
General	20 841	0	0	0	0	0	8 525	12 316	ND	0
Odontológica	3 611	0	0	0	0	0	0	3 611	ND	0

(Continúa)

<7/23>

**Consultas externas otorgadas en las instituciones del sector público de salud  
por municipio de atención al paciente y tipo de consulta según institución  
2015**

Cuadro 5.10

Municipio Tipo de consulta	Total	IMSS	ISSSTE	PEMEX	SEDENA	ISSSTEP	IMSS- PROSPERA	SSA a/	DIF b/	HU- BUAP
Guadalupe	21 217	0	0	0	0	0	3 443	17 774	0	0
General	20 231	0	0	0	0	0	3 443	16 788	0	0
Odontológica	986	0	0	0	0	0	0	986	0	0
Guadalupe Victoria	26 600	0	932	0	0	2 644	4 574	18 450	ND	0
General	18 822	0	932	0	0	2 541	4 574	10 775	ND	0
Especializada	34	0	0	0	0	0	0	34	ND	0
De urgencia	5 523	0	0	0	0	0	0	5 523	ND	0
Odontológica	2 221	0	0	0	0	103	0	2 118	ND	0
Hermenegildo Galeana	22 346	0	0	0	0	0	14 463	7 883	0	0
General	22 346	0	0	0	0	0	14 463	7 883	0	0
Honey	17 297	0	0	0	0	0	13 038	4 259	0	0
General	17 297	0	0	0	0	0	13 038	4 259	0	0
Huaquechula	35 968	0	0	0	0	0	7 212	28 756	ND	0
General	34 376	0	0	0	0	0	7 212	27 164	ND	0
Odontológica	1 592	0	0	0	0	0	0	1 592	ND	0
Huatlatlauca	11 790	0	0	0	0	0	5 975	5 815	0	0
General	10 389	0	0	0	0	0	5 975	4 414	0	0
Odontológica	1 401	0	0	0	0	0	0	1 401	0	0
Huauchinango	316 153	12 816	39 661	29 871	0	19 571	12 023	202 211	ND	0
General	219 888	9 664	19 805	15 756	0	14 798	12 023	147 842	ND	0
Especializada	29 435	0	13 052	6 515	0	0	0	9 868	ND	0
De urgencia	34 907	3 152	4 189	6 546	0	2 590	0	18 430	ND	0
Odontológica	31 923	0	2 615	1 054	0	2 183	0	26 071	ND	0
Huehuetla	56 939	0	0	0	0	1 699	7 759	47 481	ND	0
General	48 304	0	0	0	0	1 699	7 759	38 846	ND	0
De urgencia	6 605	0	0	0	0	0	0	6 605	ND	0
Odontológica	2 030	0	0	0	0	0	0	2 030	ND	0
Huehuetlán el Chico	21 033	0	0	0	0	0	6 631	14 402	0	0
General	18 165	0	0	0	0	0	6 631	11 534	0	0
Odontológica	2 868	0	0	0	0	0	0	2 868	0	0
Huehuetlán el Grande	16 729	0	0	0	0	0	0	16 729	0	0
General	14 375	0	0	0	0	0	0	14 375	0	0
Odontológica	2 354	0	0	0	0	0	0	2 354	0	0
Huejotzingo	141 673	18 596	3 831	0	0	6 386	4 650	108 210	ND	0
General	78 560	10 521	3 824	0	0	6 196	4 650	53 369	ND	0

(Continúa)

<8/23>

**Consultas externas otorgadas en las instituciones del sector público de salud  
por municipio de atención al paciente y tipo de consulta según institución  
2015**

Cuadro 5.10

Municipio Tipo de consulta	Total	IMSS	ISSSTE	PEMEX	SEDENA	ISSSTEP	IMSS- PROSPERA	SSA a/	DIF b/	HU- BUAP
Especializada	23 427	0	0	0	0	0	0	23 427	ND	0
De urgencia	24 429	8 075	7	0	0	0	0	16 347	ND	0
Odontológica	15 257	0	0	0	0	190	0	15 067	ND	0
Hueyapan	18 661	0	0	0	0	0	9 354	9 307	0	0
General	17 346	0	0	0	0	0	9 354	7 992	0	0
Odontológica	1 315	0	0	0	0	0	0	1 315	0	0
Hueytamalco	43 566	0	1 055	0	0	0	22 835	19 676	ND	0
General	42 429	0	1 055	0	0	0	22 835	18 539	ND	0
Odontológica	1 137	0	0	0	0	0	0	1 137	ND	0
Hueytlalpan	13 463	0	0	0	0	0	5 204	8 259	0	0
General	10 924	0	0	0	0	0	5 204	5 720	0	0
Odontológica	2 539	0	0	0	0	0	0	2 539	0	0
Huitzilán de Serdán	38 527	0	0	0	0	0	4 296	34 231	ND	0
General	34 787	0	0	0	0	0	4 296	30 491	ND	0
De urgencia	500	0	0	0	0	0	0	500	ND	0
Odontológica	3 240	0	0	0	0	0	0	3 240	ND	0
Huitziltepec	3 376	0	0	0	0	0	0	3 376	ND	0
General	3 376	0	0	0	0	0	0	3 376	ND	0
Ixcamilpa de Guerrero	15 053	0	0	0	0	0	0	15 053	0	0
General	13 994	0	0	0	0	0	0	13 994	0	0
Odontológica	1 059	0	0	0	0	0	0	1 059	0	0
Ixcaquixtla	29 903	0	6 438	0	0	1 436	0	22 029	ND	0
General	22 465	0	6 438	0	0	1 436	0	14 591	ND	0
Especializada	342	0	0	0	0	0	0	342	ND	0
De urgencia	4 990	0	0	0	0	0	0	4 990	ND	0
Odontológica	2 106	0	0	0	0	0	0	2 106	ND	0
Ixtacamaxtitlán	97 298	0	0	0	0	0	45 983	51 315	ND	0
General	86 061	0	0	0	0	0	45 983	40 078	ND	0
Especializada	3 284	0	0	0	0	0	0	3 284	ND	0
De urgencia	3 491	0	0	0	0	0	0	3 491	ND	0
Odontológica	4 462	0	0	0	0	0	0	4 462	ND	0
Ixtepec	49 833	0	0	0	0	0	49 833	0	0	0
General	34 649	0	0	0	0	0	34 649	0	0	0
Especializada	5 135	0	0	0	0	0	5 135	0	0	0
De urgencia	4 367	0	0	0	0	0	4 367	0	0	0
Odontológica	5 682	0	0	0	0	0	5 682	0	0	0

(Continúa)

<9/23>



**Consultas externas otorgadas en las instituciones del sector público de salud  
por municipio de atención al paciente y tipo de consulta según institución  
2015**

Cuadro 5.10

Municipio Tipo de consulta	Total	IMSS	ISSSTE	PEMEX	SEDENA	ISSSTEP	IMSS- PROSPERA	SSA a/	DIF b/	HU- BUAP
Izúcar de Matamoros	<b>277 660</b>	58 459	21 667	0	0	31 396	23 197	142 941	ND	0
General	<b>182 766</b>	45 967	19 069	0	0	24 440	23 197	70 093	ND	0
Especializada	<b>33 893</b>	0	0	0	0	1 852	0	32 041	ND	0
De urgencia	<b>38 879</b>	10 309	0	0	0	2 961	0	25 609	ND	0
Odontológica	<b>22 122</b>	2 183	2 598	0	0	2 143	0	15 198	ND	0
Jalpan	<b>33 419</b>	0	0	0	0	0	3 427	29 992	0	0
General	<b>30 875</b>	0	0	0	0	0	3 427	27 448	0	0
Odontológica	<b>2 544</b>	0	0	0	0	0	0	2 544	0	0
Jolalpan	<b>28 767</b>	0	0	0	0	0	3 505	25 262	0	0
General	<b>24 493</b>	0	0	0	0	0	3 505	20 988	0	0
Odontológica	<b>4 274</b>	0	0	0	0	0	0	4 274	0	0
Jonotla	<b>11 287</b>	0	0	0	0	0	7 371	3 916	0	0
General	<b>11 286</b>	0	0	0	0	0	7 371	3 915	0	0
Odontológica	<b>1</b>	0	0	0	0	0	0	1	0	0
Jopala	<b>30 046</b>	0	0	0	0	0	8 171	21 875	0	0
General	<b>27 406</b>	0	0	0	0	0	8 171	19 235	0	0
Odontológica	<b>2 640</b>	0	0	0	0	0	0	2 640	0	0
Juan C. Bonilla	<b>13 563</b>	0	0	0	0	0	6 450	7 113	0	0
General	<b>11 844</b>	0	0	0	0	0	6 450	5 394	0	0
Odontológica	<b>1 719</b>	0	0	0	0	0	0	1 719	0	0
Juan Galindo	<b>33 690</b>	27 125	0	0	0	0	0	6 565	0	0
General	<b>18 634</b>	12 069	0	0	0	0	0	6 565	0	0
Especializada	<b>6 349</b>	6 349	0	0	0	0	0	0	0	0
De urgencia	<b>7 562</b>	7 562	0	0	0	0	0	0	0	0
Odontológica	<b>1 145</b>	1 145	0	0	0	0	0	0	0	0
Juan N. Méndez	<b>9 501</b>	0	0	0	0	0	2 646	6 855	0	0
General	<b>8 340</b>	0	0	0	0	0	2 646	5 694	0	0
Odontológica	<b>1 161</b>	0	0	0	0	0	0	1 161	0	0
Lafragua	<b>17 474</b>	0	0	0	0	0	11 898	5 576	0	0
General	<b>17 474</b>	0	0	0	0	0	11 898	5 576	0	0
La Magdalena Tlatlauquitepec	<b>1 594</b>	0	0	0	0	0	1 594	0	0	0
General	<b>1 594</b>	0	0	0	0	0	1 594	0	0	0
Libres	<b>84 116</b>	6 242	1 469	0	0	3 935	2 892	69 578	ND	0
General	<b>58 105</b>	5 885	1 469	0	0	3 935	2 892	43 924	ND	0

(Continúa)

<10/23>

**Consultas externas otorgadas en las instituciones del sector público de salud  
por municipio de atención al paciente y tipo de consulta según institución  
2015**

Cuadro 5.10

Municipio Tipo de consulta	Total	IMSS	ISSSTE	PEMEX	SEDENA	ISSSTEP	IMSS- PROSPERA	SSA a/	DIF b/	HU- BUAP
Especializada	10 154	0	0	0	0	0	0	10 154	ND	0
De urgencia	8 221	357	0	0	0	0	0	7 864	ND	0
Odontológica	7 636	0	0	0	0	0	0	7 636	ND	0
Los Reyes de Juárez	33 285	0	0	0	0	0	0	33 285	0	0
General	25 889	0	0	0	0	0	0	25 889	0	0
Odontológica	7 396	0	0	0	0	0	0	7 396	0	0
Mazapiltepec de Juárez	14 777	0	0	0	0	0	0	14 777	0	0
General	11 811	0	0	0	0	0	0	11 811	0	0
Odontológica	2 966	0	0	0	0	0	0	2 966	0	0
Mixtla	4 313	0	0	0	0	0	0	4 313	0	0
General	4 313	0	0	0	0	0	0	4 313	0	0
Molcaxac	7 374	0	0	0	0	0	0	7 374	ND	0
General	5 760	0	0	0	0	0	0	5 760	ND	0
Odontológica	1 614	0	0	0	0	0	0	1 614	ND	0
Naupan	32 029	0	0	0	0	0	8 762	23 267	0	0
General	29 843	0	0	0	0	0	8 762	21 081	0	0
Odontológica	2 186	0	0	0	0	0	0	2 186	0	0
Nauzontla	8 230	0	0	0	0	0	4 347	3 883	0	0
General	8 230	0	0	0	0	0	4 347	3 883	0	0
Nealtican	12 986	0	0	0	0	0	2 883	10 103	ND	0
General	8 618	0	0	0	0	0	2 883	5 735	ND	0
Odontológica	4 368	0	0	0	0	0	0	4 368	ND	0
Nicolás Bravo	12 418	0	0	0	0	0	0	12 418	0	0
General	10 718	0	0	0	0	0	0	10 718	0	0
Odontológica	1 700	0	0	0	0	0	0	1 700	0	0
Nopalucan	35 859	0	0	0	0	0	3 440	32 419	ND	0
General	32 086	0	0	0	0	0	3 440	28 646	ND	0
Odontológica	3 773	0	0	0	0	0	0	3 773	ND	0
Ocotepéc	6 475	0	0	0	0	0	6 475	0	0	0
General	6 475	0	0	0	0	0	6 475	0	0	0
Ocoyucan	28 425	0	0	0	0	0	4 651	23 774	0	0
General	26 283	0	0	0	0	0	4 651	21 632	0	0
Odontológica	2 142	0	0	0	0	0	0	2 142	0	0

(Continúa)

<11/23>

**Consultas externas otorgadas en las instituciones del sector público de salud  
por municipio de atención al paciente y tipo de consulta según institución  
2015**

Cuadro 5.10

Municipio Tipo de consulta	Total	IMSS	ISSSTE	PEMEX	SEDENA	ISSSTEP	IMSS- PROSPERA	SSA a/	DIF b/	HU- BUAP
Olintla	14 831	0	0	0	0	832	7 014	6 985	0	0
General	14 831	0	0	0	0	832	7 014	6 985	0	0
Oriental	38 727	11 092	0	0	0	0	0	27 635	ND	0
General	32 087	7 733	0	0	0	0	0	24 354	ND	0
De urgencia	3 359	3 359	0	0	0	0	0	0	ND	0
Odontológica	3 281	0	0	0	0	0	0	3 281	ND	0
Pahuatlán	53 577	0	1 488	0	0	1 054	24 534	26 501	ND	0
General	41 028	0	1 488	0	0	1 054	24 534	13 952	ND	0
Especializada	2 551	0	0	0	0	0	0	2 551	ND	0
De urgencia	7 793	0	0	0	0	0	0	7 793	ND	0
Odontológica	2 205	0	0	0	0	0	0	2 205	ND	0
Palmar de Bravo	94 676	7 846	0	0	0	0	0	86 830	ND	0
General	71 010	7 530	0	0	0	0	0	63 480	ND	0
Especializada	1 218	0	0	0	0	0	0	1 218	ND	0
De urgencia	14 254	316	0	0	0	0	0	13 938	ND	0
Odontológica	8 194	0	0	0	0	0	0	8 194	ND	0
Pantepec	53 884	0	0	0	0	0	16 198	37 686	ND	0
General	43 846	0	0	0	0	0	16 198	27 648	ND	0
De urgencia	6 223	0	0	0	0	0	0	6 223	ND	0
Odontológica	3 815	0	0	0	0	0	0	3 815	ND	0
Petlalcingo	25 816	0	0	0	0	0	7 584	18 232	0	0
General	20 139	0	0	0	0	0	7 584	12 555	0	0
Odontológica	5 677	0	0	0	0	0	0	5 677	0	0
Piaxtla	5 512	0	0	0	0	0	2 843	2 669	0	0
General	5 512	0	0	0	0	0	2 843	2 669	0	0
Puebla	5 995 834	2 723 943	847 512	38 370	89 279	665 209	45 228	1 414 078	ND	172 215
General	3 236 342	1 660 055	319 175	24 274	14 426	229 483	45 228	928 141	ND	15 560
Especializada	1 847 287	644 677	498 200	10 879	42 173	288 612	0	244 883	ND	117 863
De urgencia	585 563	347 839	11 230	0	11 612	107 135	0	76 934	ND	30 813
Odontológica	326 642	71 372	18 907	3 217	21 068	39 979	0	164 120	ND	7 979
Quecholac	64 683	0	0	0	0	0	7 063	57 620	ND	0
General	56 383	0	0	0	0	0	7 063	49 320	ND	0
Odontológica	8 300	0	0	0	0	0	0	8 300	ND	0
Quimixtlán	61 009	0	0	0	0	0	11 151	49 858	0	0
General	47 413	0	0	0	0	0	11 151	36 262	0	0
Especializada	1 494	0	0	0	0	0	0	1 494	0	0

(Continúa)

<12/23>

**Consultas externas otorgadas en las instituciones del sector público de salud  
por municipio de atención al paciente y tipo de consulta según institución  
2015**

Cuadro 5.10

Municipio Tipo de consulta	Total	IMSS	ISSSTE	PEMEX	SEDENA	ISSSTEP	IMSS- PROSPERA	SSA a/	DIF b/	HU- BUAP
De urgencia	7 605	0	0	0	0	0	0	7 605	0	0
Odontológica	4 497	0	0	0	0	0	0	4 497	0	0
Rafael Lara Grajales	49 162	19 678	2 642	0	0	0	0	26 842	ND	0
General	42 549	15 358	2 642	0	0	0	0	24 549	ND	0
De urgencia	4 320	4 320	0	0	0	0	0	0	ND	0
Odontológica	2 293	0	0	0	0	0	0	2 293	ND	0
San Andrés Cholula	172 994	0	0	0	0	0	6 331	166 663	ND	0
General	59 809	0	0	0	0	0	6 331	53 478	ND	0
Especializada	88 510	0	0	0	0	0	0	88 510	ND	0
De urgencia	15 578	0	0	0	0	0	0	15 578	ND	0
Odontológica	9 097	0	0	0	0	0	0	9 097	ND	0
San Antonio Cañada	11 929	0	0	0	0	0	0	11 929	0	0
General	9 800	0	0	0	0	0	0	9 800	0	0
Odontológica	2 129	0	0	0	0	0	0	2 129	0	0
San Diego la Mesa Tochimiltingo	2 496	0	0	0	0	0	0	2 496	0	0
General	2 115	0	0	0	0	0	0	2 115	0	0
Odontológica	381	0	0	0	0	0	0	381	0	0
San Felipe Teotlalcingo	8 605	0	0	0	0	0	0	8 605	0	0
General	5 387	0	0	0	0	0	0	5 387	0	0
Odontológica	3 218	0	0	0	0	0	0	3 218	0	0
San Felipe Tepatlán	8 604	0	0	0	0	0	6 177	2 427	0	0
General	8 603	0	0	0	0	0	6 177	2 426	0	0
Odontológica	1	0	0	0	0	0	0	1	0	0
San Gabriel Chilac	24 918	0	0	0	0	0	3 335	21 583	0	0
General	23 185	0	0	0	0	0	3 335	19 850	0	0
Odontológica	1 733	0	0	0	0	0	0	1 733	0	0
San Gregorio Atzompa	14 621	0	0	0	0	0	5 068	9 553	0	0
General	10 987	0	0	0	0	0	5 068	5 919	0	0
Odontológica	3 634	0	0	0	0	0	0	3 634	0	0
San Jerónimo Tecuanipan	6 051	0	0	0	0	0	2 445	3 606	0	0
General	6 048	0	0	0	0	0	2 445	3 603	0	0
Odontológica	3	0	0	0	0	0	0	3	0	0

(Continúa)

<13/23>

**Consultas externas otorgadas en las instituciones del sector público de salud  
por municipio de atención al paciente y tipo de consulta según institución  
2015**

Cuadro 5.10

Municipio Tipo de consulta	Total	IMSS	ISSSTE	PEMEX	SEDENA	ISSSTEP	IMSS- PROSPERA	SSA a/	DIF b/	HU- BUAP
San Jerónimo Xayacatlán	6 427	0	0	0	0	0	6 427	0	0	0
General	6 427	0	0	0	0	0	6 427	0	0	0
San José Chiapa	23 727	0	0	0	0	0	5 604	18 123	ND	0
General	12 364	0	0	0	0	0	5 604	6 760	ND	0
Especializada	1 091	0	0	0	0	0	0	1 091	ND	0
De urgencia	6 742	0	0	0	0	0	0	6 742	ND	0
Odontológica	3 530	0	0	0	0	0	0	3 530	ND	0
San José Miahuatlán	25 188	0	0	0	0	0	9 333	15 855	0	0
General	23 952	0	0	0	0	0	9 333	14 619	0	0
Odontológica	1 236	0	0	0	0	0	0	1 236	0	0
San Juan Atenco	9 994	0	0	0	0	0	0	9 994	0	0
General	9 994	0	0	0	0	0	0	9 994	0	0
San Juan Atzompa	2 248	0	0	0	0	0	2 248	0	0	0
General	2 248	0	0	0	0	0	2 248	0	0	0
San Martín Texmelucan	357 472	113 969	31 487	30 292	0	17 097	3 857	160 770	ND	0
General	258 954	92 258	27 630	12 622	0	16 155	3 857	106 432	ND	0
Especializada	21 736	1 602	1 038	8 303	0	528	0	10 265	ND	0
De urgencia	39 472	15 592	0	7 401	0	0	0	16 479	ND	0
Odontológica	37 310	4 517	2 819	1 966	0	414	0	27 594	ND	0
San Martín Totoltepec	2 242	0	0	0	0	0	0	2 242	0	0
General	2 242	0	0	0	0	0	0	2 242	0	0
San Matías Tlalancaleca	27 735	0	0	0	0	0	3 734	24 001	ND	0
General	23 423	0	0	0	0	0	3 734	19 689	ND	0
Odontológica	4 312	0	0	0	0	0	0	4 312	ND	0
San Miguel Ixítlán	1 980	0	0	0	0	0	0	1 980	0	0
General	1 980	0	0	0	0	0	0	1 980	0	0
San Miguel Xoxtlá	23 735	12 323	0	0	0	0	0	11 412	ND	0
General	20 120	9 936	0	0	0	0	0	10 184	ND	0
De urgencia	2 387	2 387	0	0	0	0	0	0	ND	0
Odontológica	1 228	0	0	0	0	0	0	1 228	ND	0
San Nicolás Buenos Aires	12 176	0	0	0	0	0	7 451	4 725	ND	0
General	12 159	0	0	0	0	0	7 451	4 708	ND	0
Odontológica	17	0	0	0	0	0	0	17	ND	0

(Continúa)

<14/23>

**Consultas externas otorgadas en las instituciones del sector público de salud  
por municipio de atención al paciente y tipo de consulta según institución  
2015**

Cuadro 5.10

Municipio Tipo de consulta	Total	IMSS	ISSSTE	PEMEX	SEDENA	ISSSTEP	IMSS- PROSPERA	SSA a/	DIF b/	HU- BUAP
San Nicolás de los Ranchos	<b>16 675</b>	0	0	0	0	0	3 337	13 338	0	0
General	<b>14 151</b>	0	0	0	0	0	3 337	10 814	0	0
Odontológica	<b>2 524</b>	0	0	0	0	0	0	2 524	0	0
San Pablo Anicano	<b>9 999</b>	0	0	0	0	0	1 042	8 957	0	0
General	<b>7 764</b>	0	0	0	0	0	1 042	6 722	0	0
Odontológica	<b>2 235</b>	0	0	0	0	0	0	2 235	0	0
San Pedro Cholula	<b>320 835</b>	160 641	14 297	0	0	16 403	2 537	126 957	ND	0
General	<b>266 890</b>	135 643	11 465	0	0	13 096	2 537	104 149	ND	0
Especializada	<b>1 650</b>	1 627	0	0	0	0	0	23	ND	0
De urgencia	<b>18 939</b>	18 939	0	0	0	0	0	0	ND	0
Odontológica	<b>33 356</b>	4 432	2 832	0	0	3 307	0	22 785	ND	0
San Pedro Yeloixtlahuaca	<b>1 785</b>	0	0	0	0	0	1 785	0	0	0
General	<b>1 785</b>	0	0	0	0	0	1 785	0	0	0
San Salvador el Seco	<b>98 566</b>	0	0	0	0	0	77 598	20 968	ND	0
General	<b>70 896</b>	0	0	0	0	0	51 520	19 376	ND	0
Especializada	<b>7 902</b>	0	0	0	0	0	7 902	0	ND	0
De urgencia	<b>10 348</b>	0	0	0	0	0	10 348	0	ND	0
Odontológica	<b>9 420</b>	0	0	0	0	0	7 828	1 592	ND	0
San Salvador el Verde	<b>50 896</b>	0	0	0	0	0	0	50 896	ND	0
General	<b>44 237</b>	0	0	0	0	0	0	44 237	ND	0
Odontológica	<b>6 659</b>	0	0	0	0	0	0	6 659	ND	0
San Salvador Huixcolotla	<b>15 275</b>	0	0	0	0	0	0	15 275	ND	0
General	<b>13 055</b>	0	0	0	0	0	0	13 055	ND	0
Odontológica	<b>2 220</b>	0	0	0	0	0	0	2 220	ND	0
San Sebastián Tlacotepec	<b>40 643</b>	0	0	0	0	0	239	40 404	ND	0
General	<b>33 669</b>	0	0	0	0	0	239	33 430	ND	0
Especializada	<b>274</b>	0	0	0	0	0	0	274	ND	0
De urgencia	<b>3 000</b>	0	0	0	0	0	0	3 000	ND	0
Odontológica	<b>3 700</b>	0	0	0	0	0	0	3 700	ND	0
Santa Catarina Tlaltempan	<b>2 088</b>	0	0	0	0	0	2 088	0	0	0
General	<b>2 088</b>	0	0	0	0	0	2 088	0	0	0

(Continúa)

<15/23>

**Consultas externas otorgadas en las instituciones del sector público de salud  
por municipio de atención al paciente y tipo de consulta según institución  
2015**

Cuadro 5.10

Municipio Tipo de consulta	Total	IMSS	ISSSTE	PEMEX	SEDENA	ISSSTEP	IMSS- PROSPERA	SSA a/	DIF b/	HU- BUAP
Santa Inés Ahuatempan	<b>11 828</b>	0	0	0	0	0	3 721	8 107	0	0
General	<b>10 402</b>	0	0	0	0	0	3 721	6 681	0	0
Odontológica	<b>1 426</b>	0	0	0	0	0	0	1 426	0	0
Santa Isabel Cholula	<b>21 158</b>	0	0	0	0	0	0	21 158	0	0
General	<b>15 953</b>	0	0	0	0	0	0	15 953	0	0
Odontológica	<b>5 205</b>	0	0	0	0	0	0	5 205	0	0
Santiago Miahuatlán	<b>19 534</b>	0	0	0	0	0	0	19 534	ND	0
General	<b>15 755</b>	0	0	0	0	0	0	15 755	ND	0
Odontológica	<b>3 779</b>	0	0	0	0	0	0	3 779	ND	0
Santo Tomás Hueyotlipán	<b>10 425</b>	0	0	0	0	0	5 455	4 970	0	0
General	<b>10 425</b>	0	0	0	0	0	5 455	4 970	0	0
Soltepec	<b>20 776</b>	0	0	0	0	0	9 558	11 218	ND	0
General	<b>9 747</b>	0	0	0	0	0	0	9 747	ND	0
Especializada	<b>9 558</b>	0	0	0	0	0	9 558	0	ND	0
Odontológica	<b>1 471</b>	0	0	0	0	0	0	1 471	ND	0
Tecali de Herrera	<b>40 901</b>	0	0	0	0	0	8 178	32 723	0	0
General	<b>26 721</b>	0	0	0	0	0	0	26 721	0	0
Especializada	<b>8 178</b>	0	0	0	0	0	8 178	0	0	0
Odontológica	<b>6 002</b>	0	0	0	0	0	0	6 002	0	0
Tecamachalco	<b>160 081</b>	27 475	6 093	0	0	9 402	14 852	102 259	ND	0
General	<b>130 210</b>	24 818	4 572	0	0	9 402	14 852	76 566	ND	0
Especializada	<b>15 411</b>	0	0	0	0	0	0	15 411	ND	0
De urgencia	<b>8 718</b>	2 657	0	0	0	0	0	6 061	ND	0
Odontológica	<b>5 742</b>	0	1 521	0	0	0	0	4 221	ND	0
Tecomatlán	<b>48 177</b>	0	0	0	0	0	4 928	43 249	ND	0
General	<b>24 913</b>	0	0	0	0	0	4 928	19 985	ND	0
Especializada	<b>5 801</b>	0	0	0	0	0	0	5 801	ND	0
De urgencia	<b>14 152</b>	0	0	0	0	0	0	14 152	ND	0
Odontológica	<b>3 311</b>	0	0	0	0	0	0	3 311	ND	0
Tehuacán	<b>742 239</b>	359 300	50 598	0	0	28 030	8 403	295 908	ND	0
General	<b>464 295</b>	224 971	27 351	0	0	17 136	0	194 837	ND	0
Especializada	<b>122 092</b>	55 459	12 507	0	0	9 409	8 403	36 314	ND	0
De urgencia	<b>121 388</b>	68 819	8 522	0	0	354	0	43 693	ND	0
Odontológica	<b>34 464</b>	10 051	2 218	0	0	1 131	0	21 064	ND	0
Tehuiztingo	<b>16 972</b>	0	0	0	0	0	3 203	13 769	0	0
General	<b>10 687</b>	0	0	0	0	0	0	10 687	0	0

(Continúa)

<16/23>



**Consultas externas otorgadas en las instituciones del sector público de salud  
por municipio de atención al paciente y tipo de consulta según institución  
2015**

Cuadro 5.10

Municipio Tipo de consulta	Total	IMSS	ISSSTE	PEMEX	SEDENA	ISSSTEP	IMSS- PROSPERA	SSA a/	DIF b/	HU- BUAP
Especializada	3 203	0	0	0	0	0	3 203	0	0	0
Odontológica	3 082	0	0	0	0	0	0	3 082	0	0
Tenampulco	13 341	0	0	0	0	0	7 797	5 544	0	0
General	3 796	0	0	0	0	0	0	3 796	0	0
Especializada	7 797	0	0	0	0	0	7 797	0	0	0
Odontológica	1 748	0	0	0	0	0	0	1 748	0	0
Teopantlán	4 818	0	0	0	0	0	4 818	0	0	0
General	4 818	0	0	0	0	0	4 818	0	0	0
Teotlalco	7 149	0	0	0	0	0	0	7 149	0	0
General	6 325	0	0	0	0	0	0	6 325	0	0
Odontológica	824	0	0	0	0	0	0	824	0	0
Tepanco de López	41 033	0	0	0	0	0	7 383	33 650	0	0
General	32 685	0	0	0	0	0	7 383	25 302	0	0
Odontológica	8 348	0	0	0	0	0	0	8 348	0	0
Tepango de Rodríguez	11 065	0	0	0	0	0	0	11 065	0	0
General	9 686	0	0	0	0	0	0	9 686	0	0
Odontológica	1 379	0	0	0	0	0	0	1 379	0	0
Tepatlixco de Hidalgo	21 828	0	0	0	0	0	10 561	11 267	ND	0
General	19 945	0	0	0	0	0	10 561	9 384	ND	0
Odontológica	1 883	0	0	0	0	0	0	1 883	ND	0
Tepeaca	161 673	18 726	8 618	0	0	15 344	10 412	108 573	ND	0
General	123 118	15 014	8 618	0	0	13 833	10 412	75 241	ND	0
Especializada	12 258	0	0	0	0	0	0	12 258	ND	0
De urgencia	15 325	3 712	0	0	0	563	0	11 050	ND	0
Odontológica	10 972	0	0	0	0	948	0	10 024	ND	0
Tepemaxalco	4 529	0	0	0	0	0	0	4 529	0	0
General	2 718	0	0	0	0	0	0	2 718	0	0
Odontológica	1 811	0	0	0	0	0	0	1 811	0	0
Tepeojuma	17 767	0	0	0	0	0	0	17 767	0	0
General	12 188	0	0	0	0	0	0	12 188	0	0
Odontológica	5 579	0	0	0	0	0	0	5 579	0	0
Tepetzintla	25 729	0	0	0	0	0	6 403	19 326	0	0
General	25 729	0	0	0	0	0	6 403	19 326	0	0

(Continúa)

<17/23>

**Consultas externas otorgadas en las instituciones del sector público de salud por municipio de atención al paciente y tipo de consulta según institución 2015**

Cuadro 5.10

Municipio Tipo de consulta	Total	IMSS	ISSSTE	PEMEX	SEDENA	ISSSTEP	IMSS- PROSPERA	SSA a/	DIF b/	HU- BUAP
Tepexco	10 830	0	0	0	0	0	0	10 830	0	0
General	9 225	0	0	0	0	0	0	9 225	0	0
Odontológica	1 605	0	0	0	0	0	0	1 605	0	0
Tepexi de Rodríguez	104 741	0	0	0	0	7 762	79 877	17 102	ND	0
General	80 218	0	0	0	0	7 525	55 591	17 102	ND	0
Especializada	9 663	0	0	0	0	0	9 663	0	ND	0
De urgencia	8 856	0	0	0	0	0	8 856	0	ND	0
Odontológica	6 004	0	0	0	0	237	5 767	0	ND	0
Tepeyahualco	38 949	0	0	0	0	0	15 483	23 466	ND	0
General	36 033	0	0	0	0	0	15 483	20 550	ND	0
Odontológica	2 916	0	0	0	0	0	0	2 916	ND	0
Tepeyahualco de Cuauhtémoc	6 621	0	0	0	0	0	0	6 621	0	0
General	5 171	0	0	0	0	0	0	5 171	0	0
Odontológica	1 450	0	0	0	0	0	0	1 450	0	0
Tetela de Ocampo	80 287	1 010	780	0	0	1 494	34 604	42 399	ND	0
General	72 444	1 010	780	0	0	1 494	34 604	34 556	ND	0
De urgencia	5 441	0	0	0	0	0	0	5 441	ND	0
Odontológica	2 402	0	0	0	0	0	0	2 402	ND	0
Teteles de Avila Castillo	9 823	0	0	0	0	0	0	9 823	0	0
General	7 920	0	0	0	0	0	0	7 920	0	0
Odontológica	1 903	0	0	0	0	0	0	1 903	0	0
Teziutlán	348 103	177 340	40 064	0	0	20 341	7 234	103 124	ND	0
General	217 388	126 751	18 058	0	0	11 609	7 234	53 736	ND	0
Especializada	54 853	17 391	14 508	0	0	5 284	0	17 670	ND	0
De urgencia	55 349	23 260	4 747	0	0	2 252	0	25 090	ND	0
Odontológica	20 513	9 938	2 751	0	0	1 196	0	6 628	ND	0
Tianguismanalco	13 544	0	0	0	0	0	2 769	10 775	0	0
General	10 555	0	0	0	0	0	2 769	7 786	0	0
Odontológica	2 989	0	0	0	0	0	0	2 989	0	0
Tilapa	16 127	0	0	0	0	0	0	16 127	0	0
General	12 090	0	0	0	0	0	0	12 090	0	0
Especializada	712	0	0	0	0	0	0	712	0	0
Odontológica	3 325	0	0	0	0	0	0	3 325	0	0
Tlachichuca	78 905	0	0	0	0	0	6 781	72 124	ND	0
General	70 671	0	0	0	0	0	6 781	63 890	ND	0
Odontológica	8 234	0	0	0	0	0	0	8 234	ND	0

(Continúa)

<18/23>

**Consultas externas otorgadas en las instituciones del sector público de salud  
por municipio de atención al paciente y tipo de consulta según institución  
2015**

Cuadro 5.10

Municipio Tipo de consulta	Total	IMSS	ISSSTE	PEMEX	SEDENA	ISSSTEP	IMSS- PROSPERA	SSA a/	DIF b/	HU- BUAP
Tlacotepec										
de Benito Juárez	<b>62 935</b>	8 153	0	0	0	0	11 089	43 693	ND	0
General	<b>52 599</b>	8 153	0	0	0	0	11 089	33 357	ND	0
Especializada	<b>1 252</b>	0	0	0	0	0	0	1 252	ND	0
De urgencia	<b>2 251</b>	0	0	0	0	0	0	2 251	ND	0
Odontológica	<b>6 833</b>	0	0	0	0	0	0	6 833	ND	0
Tlacuilotepec	<b>41 629</b>	0	0	0	0	0	19 091	22 538	0	0
General	<b>41 629</b>	0	0	0	0	0	19 091	22 538	0	0
Tlahuapan	<b>57 402</b>	0	0	0	0	0	4 235	53 167	0	0
General	<b>47 325</b>	0	0	0	0	0	4 235	43 090	0	0
Odontológica	<b>10 077</b>	0	0	0	0	0	0	10 077	0	0
Tlaltenango	<b>9 909</b>	0	0	0	0	0	0	9 909	ND	0
General	<b>6 899</b>	0	0	0	0	0	0	6 899	ND	0
Odontológica	<b>3 010</b>	0	0	0	0	0	0	3 010	ND	0
Tlanepantla	<b>8 882</b>	0	0	0	0	0	0	8 882	0	0
General	<b>7 485</b>	0	0	0	0	0	0	7 485	0	0
Odontológica	<b>1 397</b>	0	0	0	0	0	0	1 397	0	0
Tlaola	<b>52 796</b>	0	0	0	0	0	19 549	33 247	0	0
General	<b>48 761</b>	0	0	0	0	0	19 549	29 212	0	0
Especializada	<b>175</b>	0	0	0	0	0	0	175	0	0
De urgencia	<b>2 812</b>	0	0	0	0	0	0	2 812	0	0
Odontológica	<b>1 048</b>	0	0	0	0	0	0	1 048	0	0
Tlapacoya	<b>18 357</b>	0	0	0	0	0	6 858	11 499	0	0
General	<b>18 357</b>	0	0	0	0	0	6 858	11 499	0	0
Tlapanalá	<b>19 557</b>	0	0	0	0	0	6 697	12 860	0	0
General	<b>17 157</b>	0	0	0	0	0	6 697	10 460	0	0
Odontológica	<b>2 400</b>	0	0	0	0	0	0	2 400	0	0
Tlatlauquitepec	<b>127 818</b>	7 180	13 316	0	0	5 974	25 302	76 046	ND	0
General	<b>101 682</b>	7 180	11 270	0	0	5 654	25 302	52 276	ND	0
Especializada	<b>3 894</b>	0	0	0	0	0	0	3 894	ND	0
De urgencia	<b>12 997</b>	0	12	0	0	0	0	12 985	ND	0
Odontológica	<b>9 245</b>	0	2 034	0	0	320	0	6 891	ND	0
Tlaxco	<b>19 722</b>	0	0	0	0	0	6 257	13 465	0	0
General	<b>17 063</b>	0	0	0	0	0	6 257	10 806	0	0
Odontológica	<b>2 659</b>	0	0	0	0	0	0	2 659	0	0

(Continúa)

<19/23>

**Consultas externas otorgadas en las instituciones del sector público de salud  
por municipio de atención al paciente y tipo de consulta según institución  
2015**

Cuadro 5.10

Municipio Tipo de consulta	Total	IMSS	ISSSTE	PEMEX	SEDENA	ISSSTEP	IMSS- PROSPERA	SSA a/	DIF b/	HU- BUAP
Tochimilco	16 676	0	0	0	0	0	8 578	8 098	ND	0
General	16 676	0	0	0	0	0	8 578	8 098	ND	0
Tochtepec	42 781	0	0	0	0	0	7 329	35 452	ND	0
General	39 578	0	0	0	0	0	7 329	32 249	ND	0
Odontológica	3 203	0	0	0	0	0	0	3 203	ND	0
Totoltepec de Guerrero	2 657	0	0	0	0	0	2 657	0	0	0
General	2 657	0	0	0	0	0	2 657	0	0	0
Tulcingo	36 612	0	0	0	0	0	3 473	33 139	ND	0
General	23 220	0	0	0	0	0	3 473	19 747	ND	0
Especializada	4 090	0	0	0	0	0	0	4 090	ND	0
De urgencia	6 159	0	0	0	0	0	0	6 159	ND	0
Odontológica	3 143	0	0	0	0	0	0	3 143	ND	0
Tuzamapan de Galeana	9 384	0	0	0	0	0	4 703	4 681	ND	0
General	9 384	0	0	0	0	0	4 703	4 681	ND	0
Tzicatlacoyan	7 875	0	0	0	0	0	2 884	4 991	0	0
General	7 875	0	0	0	0	0	2 884	4 991	0	0
Venustiano Carranza	42 311	0	813	0	0	2 987	10 654	27 857	ND	0
General	39 090	0	813	0	0	2 226	10 654	25 397	ND	0
Odontológica	3 221	0	0	0	0	761	0	2 460	ND	0
Vicente Guerrero	41 258	0	0	0	0	0	1 365	39 893	ND	0
General	29 644	0	0	0	0	0	1 365	28 279	ND	0
Especializada	800	0	0	0	0	0	0	800	ND	0
De urgencia	5 040	0	0	0	0	0	0	5 040	ND	0
Odontológica	5 774	0	0	0	0	0	0	5 774	ND	0
Xayacatlán de Bravo	4 162	0	0	0	0	0	0	4 162	0	0
General	3 134	0	0	0	0	0	0	3 134	0	0
Odontológica	1 028	0	0	0	0	0	0	1 028	0	0
Xicotepec	238 582	12 786	9 607	0	0	10 458	118 279	87 452	ND	0
General	168 791	10 611	8 371	0	0	9 975	80 170	59 664	ND	0
Especializada	26 363	0	0	0	0	0	20 803	5 560	ND	0
De urgencia	32 507	2 175	0	0	0	0	13 914	16 418	ND	0
Odontológica	10 921	0	1 236	0	0	483	3 392	5 810	ND	0
Xicotlán	3 165	0	0	0	0	0	3 165	0	0	0
General	3 165	0	0	0	0	0	3 165	0	0	0

(Continúa)

<20/23>

**Consultas externas otorgadas en las instituciones del sector público de salud  
por municipio de atención al paciente y tipo de consulta según institución  
2015**

Cuadro 5.10

Municipio Tipo de consulta	Total	IMSS	ISSSTE	PEMEX	SEDENA	ISSSTEP	IMSS- PROSPERA	SSA a/	DIF b/	HU- BUAP
Xiutetelco	<b>53 844</b>	0	0	0	0	0	9 647	44 197	ND	0
General	<b>49 693</b>	0	0	0	0	0	9 647	40 046	ND	0
Especializada	<b>9</b>	0	0	0	0	0	0	9	ND	0
Odontológica	<b>4 142</b>	0	0	0	0	0	0	4 142	ND	0
Xochiapulco	<b>9 450</b>	0	0	0	0	0	2 806	6 644	0	0
General	<b>7 625</b>	0	0	0	0	0	2 806	4 819	0	0
Odontológica	<b>1 825</b>	0	0	0	0	0	0	1 825	0	0
Xochiltepec	<b>6 036</b>	0	0	0	0	0	0	6 036	0	0
General	<b>2 705</b>	0	0	0	0	0	0	2 705	0	0
Odontológica	<b>3 331</b>	0	0	0	0	0	0	3 331	0	0
Xochitlán de Vicente Suárez	<b>31 102</b>	0	0	0	0	0	0	31 102	ND	0
General	<b>25 796</b>	0	0	0	0	0	0	25 796	ND	0
Odontológica	<b>5 306</b>	0	0	0	0	0	0	5 306	ND	0
Xochitlán Todos Santos	<b>16 153</b>	0	0	0	0	0	0	16 153	0	0
General	<b>13 988</b>	0	0	0	0	0	0	13 988	0	0
Odontológica	<b>2 165</b>	0	0	0	0	0	0	2 165	0	0
Yaonáhuac	<b>9 399</b>	0	0	0	0	0	9 399	0	0	0
General	<b>9 399</b>	0	0	0	0	0	9 399	0	0	0
Yehualtepec	<b>36 956</b>	0	0	0	0	0	12 617	24 339	ND	0
General	<b>32 030</b>	0	0	0	0	0	12 617	19 413	ND	0
Odontológica	<b>4 926</b>	0	0	0	0	0	0	4 926	ND	0
Zacapala	<b>15 991</b>	0	0	0	0	0	0	15 991	ND	0
General	<b>10 880</b>	0	0	0	0	0	0	10 880	ND	0
De urgencia	<b>3 464</b>	0	0	0	0	0	0	3 464	ND	0
Odontológica	<b>1 647</b>	0	0	0	0	0	0	1 647	ND	0
Zacapoaxtla	<b>194 486</b>	0	5 404	0	0	4 482	89 534	95 066	ND	0
General	<b>152 131</b>	0	5 404	0	0	4 482	61 640	80 605	ND	0
Especializada	<b>13 079</b>	0	0	0	0	0	10 814	2 265	ND	0
De urgencia	<b>15 781</b>	0	0	0	0	0	11 389	4 392	ND	0
Odontológica	<b>13 495</b>	0	0	0	0	0	5 691	7 804	ND	0
Zacatlán	<b>279 088</b>	6 465	7 305	0	0	39 717	31 590	194 011	ND	0
General	<b>201 563</b>	4 779	7 305	0	0	22 997	31 590	134 892	ND	0
Especializada	<b>28 142</b>	0	0	0	0	6 792	0	21 350	ND	0
De urgencia	<b>27 279</b>	1 686	0	0	0	7 894	0	17 699	ND	0
Odontológica	<b>22 104</b>	0	0	0	0	2 034	0	20 070	ND	0

(Continúa)

<21/23>

**Consultas externas otorgadas en las instituciones del sector público de salud  
por municipio de atención al paciente y tipo de consulta según institución  
2015**

Cuadro 5.10

Municipio Tipo de consulta	Total	IMSS	ISSSTE	PEMEX	SEDENA	ISSSTEP	IMSS- PROSPERA	SSA a/	DIF b/	HU- BUAP
Zapotitlán	15 233	0	0	0	0	0	9 535	5 698	ND	0
General	15 233	0	0	0	0	0	9 535	5 698	ND	0
Zapotitlán de Méndez	27 009	0	919	0	0	0	0	26 090	0	0
General	22 373	0	919	0	0	0	0	21 454	0	0
De urgencia	3 248	0	0	0	0	0	0	3 248	0	0
Odontológica	1 388	0	0	0	0	0	0	1 388	0	0
Zaragoza	28 778	0	2 450	0	0	3 712	6 332	16 284	0	0
General	18 955	0	2 450	0	0	3 712	0	12 793	0	0
Especializada	6 332	0	0	0	0	0	6 332	0	0	0
Odontológica	3 491	0	0	0	0	0	0	3 491	0	0
Zautla	45 895	0	0	0	0	0	17 539	28 356	ND	0
General	24 170	0	0	0	0	0	0	24 170	ND	0
Especializada	17 539	0	0	0	0	0	17 539	0	ND	0
Odontológica	4 186	0	0	0	0	0	0	4 186	ND	0
Zihuateutla	34 031	0	0	0	0	0	14 016	20 015	0	0
General	31 721	0	0	0	0	0	14 016	17 705	0	0
Odontológica	2 310	0	0	0	0	0	0	2 310	0	0
Zinacatepec	12 565	0	0	0	0	0	0	12 565	ND	0
General	10 920	0	0	0	0	0	0	10 920	ND	0
Odontológica	1 645	0	0	0	0	0	0	1 645	ND	0
Zongozotla	10 755	0	0	0	0	0	3 845	6 910	0	0
General	9 603	0	0	0	0	0	3 845	5 758	0	0
Especializada	19	0	0	0	0	0	0	19	0	0
Odontológica	1 133	0	0	0	0	0	0	1 133	0	0
Zoquiapan	7 563	0	0	0	0	0	0	7 563	ND	0
General	6 007	0	0	0	0	0	0	6 007	ND	0
Odontológica	1 556	0	0	0	0	0	0	1 556	ND	0
Zoquitlán	38 215	0	0	0	0	0	562	37 653	0	0
General	32 027	0	0	0	0	0	562	31 465	0	0
De urgencia	2 433	0	0	0	0	0	0	2 433	0	0
Odontológica	3 755	0	0	0	0	0	0	3 755	0	0

(Continúa)

<22/23>

**Consultas externas otorgadas en las instituciones del sector público de salud por municipio de atención al paciente y tipo de consulta según institución 2015**

Cuadro 5.10

Municipio Tipo de consulta	Total	IMSS	ISSSTE	PEMEX	SEDENA	ISSSTEP	IMSS- PROSPERA	SSA a/	DIF b/	HU- BUAP
No especificado	85 011	0	0	0	0	0	0	0	85 011	0
General	5 893	0	0	0	0	0	0	0	5 893	0
Especializada	19 559	0	0	0	0	0	0	0	19 559	0
De urgencia	2 338	0	0	0	0	0	0	0	2 338	0
Odontológica	57 221	0	0	0	0	0	0	0	57 221	0

<23/23>

Nota: La información corresponde a todas aquellas consultas otorgadas tanto en las unidades médicas de las instituciones, como en el domicilio del paciente. En todos los casos, se considera la primera consulta y las subsecuentes.

Las consultas especializadas comprenden consultas gineco-obstétricas, clínica de displasias, clínica de embarazo de alto riesgo, pediátricas, de cirugía, de medicina interna, ortopédicas, anestesiológicas, fisiátricas, epidemiológicas y de medicina legal y del trabajo.

a/ Se refiere a SSEP en la entidad.

b/ Se refiere a SEDIF en la entidad.

Fuente: IMSS, Delegación Estatal. Jefatura Delegacional de Prestaciones Médicas; Coordinación Delegacional de Información de Salud.

ISSSTE, Delegación en el Estado. Subdelegación Médica; Departamento de Programación y Desarrollo; Oficina de Programación y Bioestadística.

PEMEX. Unidades Médicas de Huauchinango, Puebla y San Martín Texmelucan.

SEDENA, Hospital Militar Regional, Comité de Calidad.

ISSSTEP. Dirección General; Unidad de Desarrollo Estratégico.

SSEP. Dirección de Planeación y Programación; Departamento de Evaluación y Estadística.

SEDIF. Dirección de Asistencia y Rehabilitación.

HU-BUAP. Dirección General; Departamento de informática, Evaluación y Planeación.

**Estudios realizados y personas atendidas en los servicios auxiliares de diagnóstico de las instituciones del sector público de salud por principales tipos de estudio según institución 2015**

Cuadro 5.11

Tipo de estudio	Total	IMSS	ISSSTE	PEMEX	SEDENA	ISSSTEP	IMSS- PROSPERA	SSA a/	DIF b/	HU- BUAP
<b>Estudios de diagnóstico</b>	<b>17 667 918</b>	<b>7 509 611</b>	<b>1 377 221</b>	<b>145 036</b>	<b>174 512</b>	<b>1 141 067</b>	<b>378 213</b>	<b>6 695 352</b>	<b>5 422</b>	<b>241 484</b>
Análisis clínicos	15 732 430	6 598 895	1 264 855	93 343	131 918	990 613	341 193	6 108 584	1 421	201 608
Anatomía patológica	170 740	65 450	15 836	2 373	0	25 328	0	35 314	0	26 439
Electrodiagnóstico	119 290	68 963	7 777	1 233	34	9 668	437	30 109	99	970
Radiología	1 280 171	611 111	74 854	36 951	16 467	77 368	36 148	419 326	1 207	6 739
Ultrasonido	269 347	116 340	12 732	10 581	4 810	17 560	435	101 782	140	4 967
Otros c/	95 940	48 852	1 167	555	21 283	20 530	0	237	2 555	761

(Continúa)

<1/2>



**Estudios realizados y personas atendidas en los servicios auxiliares de diagnóstico de las instituciones del sector público de salud por principales tipos de estudio según institución 2015**

Cuadro 5.11

Tipo de estudio	Total	IMSS	ISSSTE	PEMEX	SEDENA	ISSSTEP	IMSS-PROSPERA	SSA a/	DIF b/	HU-BUAP
<b>Personas atendidas</b>	<b>5 307 411</b>	<b>2 200 275</b>	<b>1 054 931</b>	<b>96 067</b>	<b>136 983</b>	<b>214 771</b>	<b>145 515</b>	<b>1 340 142</b>	<b>4 368</b>	<b>114 359</b>
Análisis clínicos	3 876 930	1 537 406	952 163	51 910	100 928	77 045	120 741	952 351	607	83 779
Anatomía patológica	114 231	38 733	15 683	2 364	0	24 320	0	14 956	0	18 175
Electrodiagnóstico	118 010	68 953	6 830	1 101	29	9 548	437	30 044	99	969
Radiología	861 522	410 779	67 001	29 854	10 489	66 146	23 902	246 205	990	6 156
Ultrasonido	247 428	101 994	12 087	10 292	4 254	17 380	435	96 349	117	4 520
Otros c/	89 290	42 410	1 167	546	21 283	20 332	0	237	2 555	760

<2/2>

a/ Se refiere a SSEP en la entidad.

b/ Se refiere a SEDIF en la entidad.

c/ Comprende: Alergia e inmunología, audiología, audiometría, endoscopia, hemodinámica, prueba de esfuerzo, optometría, colonoscopia, espirometría, rectoscopia y otros.

Fuente: IMSS, Delegación Estatal. Jefatura Delegacional de Prestaciones Médicas; Coordinación Delegacional de Información de Salud.

ISSSTE, Delegación en el Estado. Subdelegación Médica; Departamento de Programación y Desarrollo; Oficina de Programación y Bioestadística.

PEMEX. Unidades Médicas de Huauchinango, Puebla y San Martín Texmelucan.

SEDENA, Hospital Militar Regional, Comité de Calidad.

ISSSTEP. Dirección General; Unidad de Desarrollo Estratégico.

SSEP. Dirección de Planeación y Programación; Departamento de Evaluación y Estadística.

SEDIF. Dirección de Asistencia y Rehabilitación.

HU-BUAP. Dirección General; Departamento de informática, Evaluación y Planeación.

**Sesiones practicadas y personas atendidas en los servicios auxiliares de tratamiento de las instituciones del sector público de salud por principales tipos de tratamiento según institución 2015**

Cuadro 5.12

Tipo de tratamiento	Total	IMSS	ISSSTE	PEMEX	SEDENA	ISSSTEP	IMSS-PROSPER	SSA a/	DIF b/	HU-BUAP
<b>Sesiones de tratamiento</b>	<b>3 752 015</b>	<b>2 364 379</b>	<b>352 986</b>	<b>10 325</b>	<b>37 836</b>	<b>489 951</b>	<b>0</b>	<b>213 757</b>	<b>257 240</b>	<b>25 541</b>
Diálisis	1 754 454	1 728 017	10 411	1 818	242	13 966	0	0	0	0
Fisioterapia	1 319 151	223 999	302 127	6 687	24 176	385 908	0	181 554	177 023	17 677
Inhaloterapia	202 892	128 294	24 228	0	5 441	43 104	0	0	1 825	0
Quimioterapia	29 350	20 493	7 559	3	0	1 149	0	0	0	146
Radioterapia	147 082	135 644	3 198	0	0	522	0	0	0	7 718
Terapia ocupacional	136 087	71 834	0	0	2 605	13 920	0	1 831	45 897	0
Terapia psicológica	131 931	50 120	0	1 260	3 764	13 920	0	30 372	32 495	0
Otros c/	31 068	5 978	5 463	557	1 608	17 462	0	0	0	0

(Continúa)

<1/2>

**Sesiones practicadas y personas atendidas en los servicios auxiliares de tratamiento de las instituciones del sector público de salud por principales tipos de tratamiento según institución 2015**

Cuadro 5.12

Tipo de tratamiento	Total	IMSS	ISSSTE	PEMEX	SEDENA	ISSSTEP	IMSS-PROSPER	SSA a/	DIF b/	HU-BUAP
<b>Personas atendidas</b>	<b>908 005</b>	<b>417 774</b>	<b>32 551</b>	<b>2 705</b>	<b>7 495</b>	<b>145 619</b>	<b>0</b>	<b>74 514</b>	<b>219 779</b>	<b>7 568</b>
Diálisis	82 602	80 406	1 655	38	40	463	0	0	0	0
Fisioterapia	380 386	36 845	23 037	847	2 917	94 603	0	68 917	148 319	4 901
Inhaloterapia	156 916	128 294	1 125	0	856	24 816	0	0	1 825	0
Quimioterapia	14 383	13 054	993	3	0	191	0	0	0	142
Radioterapia	34 526	31 243	278	0	0	480	0	0	0	2 525
Terapia ocupacional	126 609	71 834	0	0	1 576	7 250	0	1 831	44 118	0
Terapia psicológica	89 885	50 120	0	1 260	1 972	7 250	0	3 766	25 517	0
Otros c/	22 698	5 978	5 463	557	134	10 566	0	0	0	0

<2/2>

a/ Se refiere a SSEP en la entidad.

b/ Se refiere a SEDIF en la entidad.

c/ Comprende anestesia, hemoterapia y láser.

Fuente: IMSS, Delegación Estatal. Jefatura Delegacional de Prestaciones Médicas; Coordinación Delegacional de Información de Salud.

ISSSTE, Delegación en el Estado. Subdelegación Médica; Departamento de Programación y Desarrollo; Oficina de Programación y Bioestadística.

PEMEX. Unidades Médicas de Huauchinango, Puebla y San Martín Texmelucan.

SEDENA, Hospital Militar Regional, Comité de Calidad.

ISSSTEP. Dirección General; Unidad de Desarrollo Estratégico.

SSEP. Dirección de Planeación y Programación; Departamento de Evaluación y Estadística.

SEDIF. Dirección de Asistencia y Rehabilitación.

HU-BUAP. Dirección General; Departamento de informática, Evaluación y Planeación.

**Dosis de biológicos aplicadas en las instituciones del sector público de salud por principales biológicos según institución 2015**

Cuadro 5.13

Biológico	Total	IMSS	ISSSTE	PEMEX	SEDENA	ISSSTEP	IMSS-PROSPERA	SSA a/	DIF b/	HU-BUAP
<b>Total</b>	<b>5 273 578</b>	<b>1 010 701</b>	<b>302 398</b>	<b>6 567</b>	<b>10 330</b>	<b>34 472</b>	<b>837 418</b>	<b>3 058 384</b>	<b>9 503</b>	<b>3 805</b>
Antiinfluenza	1 281 277	342 671	79 383	2 992	1 150	6 312	245 783	601 157	1 157	672
Antirrábica humana	9 066	4 120	164	13	0	114	1 460	3 156	0	39
Antivaricela	45 018	5 301	4 150	9	525	0	0	35 033	0	0
BCG c/	139 245	17 471	4 043	71	400	970	19 199	96 979	64	48
DPT d/	132 356	22 459	3 673	97	400	1 316	19 066	85 031	57	257
Hepatitis B	270 877	60 135	23 374	508	2 300	3 099	31 111	149 932	96	322
Neumocócica conjugada e/	426 495	57 883	16 883	350	1 570	2 749	64 167	282 144	396	353
Pentavalente acelular (DPaT + VPI + HiB) f/	401 787	67 098	17 921	383	56	2 317	72 148	241 391	150	323
Rotavirus g/	342 833	50 582	15 235	301	945	2 190	57 150	215 831	265	334
SABIN h/	1 135 237	225 812	26 242	200	100	5 418	200 650	669 442	6 678	695
SR i/	47 374	1 820	30 382	91	50	463	2 852	11 716	0	0
SRP j/	252 013	28 761	8 829	188	158	1 996	48 966	162 746	178	191
Toxoides tetánico diftérico	500 531	87 220	46 359	487	1 110	4 903	47 249	312 184	462	557
VPH k/	152 679	28 750	2 995	200	456	1 741	27 617	90 920	0	0
Otros l/	136 790	10 618	22 765	677	1 110	884	0	100 722	0	14

Nota: La información corresponde tanto a las fases permanentes como a las campañas intensivas de vacunación.

a/ Se refiere a SSEP en la entidad.

b/ Se refiere a SEDIF en la entidad.

c/ Bacilo de Calmette-Guérin. Previene tuberculosis.

d/ Previene difteria, tos ferina y tétanos.

e/ Previene infecciones por neumococo.

f/ Previene difteria, tos ferina, tétanos, poliomielitis e infecciones por *Haemophilus influenzae b*.

g/ Previene diarrea por rotavirus.

h/ Previene poliomielitis.

i/ Previene sarampión y rubéola.

j/ Previene sarampión, rubéola y parotiditis.

k/ Previene el virus del papiloma humano.

l/ Comprende: Hepatitis A, neumonía, infanrix hexa y priorix.

Fuente: IMSS, Delegación Estatal. Jefatura Delegacional de Prestaciones Médicas; Coordinación Delegacional de Información de Salud. ISSSTE, Delegación en el Estado. Subdelegación Médica; Departamento de Programación y Desarrollo; Oficina de Programación y Bioestadística.

PEMEX. Unidades Médicas de Huauchinango, Puebla y San Martín Texmelucan.

SEDENA, Hospital Militar Regional, Comité de Calidad.

ISSSTEP. Dirección General; Unidad de Desarrollo Estratégico.

SSEP. Dirección de Planeación y Programación; Departamento de Evaluación y Estadística.

SEDIF. Dirección de Asistencia y Rehabilitación.

HU-BUAP. Dirección General; Departamento de informática, Evaluación y Planeación.

**Principales características del servicio de planificación familiar otorgado en las instituciones del sector público de salud según institución 2015**

Cuadro 5.14

Concepto	Total	IMSS	ISSSTE	PEMEX	SEDENA	ISSSTEP	IMSS-PROSPERA	SSA a/	DIF b/	HU-BUAP
<b>Consultas y atenciones por tipo de consulta c/</b>	<b>732 961</b>	<b>25 029</b>	<b>64 860</b>	<b>449</b>	<b>425</b>	<b>13 920</b>	<b>102 222</b>	<b>392 236</b>	<b>397</b>	<b>133 423</b>
Primera vez	167 244	15 772	33 804	43	253	4 721	36 388	72 637	ND	3 626
Subsecuentes	565 320	9 257	31 056	406	172	9 199	65 834	319 599	ND	129 797
<b>Consultas y atenciones por grandes grupos de edad c/</b>	<b>732 961</b>	<b>25 029</b>	<b>64 860</b>	<b>449</b>	<b>425</b>	<b>13 920</b>	<b>102 222</b>	<b>392 236</b>	<b>397</b>	<b>133 423</b>
Menores de 20 años	76 001	ND	25 574	30	183	307	15 889	33 768	250	ND
20 y más años	498 160	ND	39 286	419	242	13 613	85 985	358 468	147	ND
No especificado	158 800	25 029	0	0	0	0	348	0	0	133 423
<b>Métodos anticonceptivos repartidos</b>	<b>2 188 718</b>	<b>361 389</b>	<b>86 977</b>	<b>120</b>	<b>295</b>	<b>847</b>	<b>174 091</b>	<b>1 564 999</b>	<b>0</b>	<b>ND</b>
Inyectable d/	156 720	3 312	1 358	0	82	132	6 167	145 669	0	ND
Preservativo	1 869 982	338 400	75 727	39	97	391	138 972	1 316 356	0	ND
Dispositivo intrauterino	47 075	7 253	2 169	6	84	171	21 054	16 338	0	ND
Otros e/	114 941	12 424	7 723	75	32	153	7 898	86 636	0	ND
<b>Intervenciones quirúrgicas</b>	<b>23 262</b>	<b>4 764</b>	<b>1 722</b>	<b>18</b>	<b>168</b>	<b>716</b>	<b>2 860</b>	<b>12 916</b>	<b>0</b>	<b>98</b>
Oclusión tubaria bilateral	22 091	4 424	1 497	11	134	598	2 791	12 541	0	95
Vasectomía	1 171	340	225	7	34	118	69	375	0	3
<b>Atenciones posteventos obstétricos</b>	<b>49 718</b>	<b>10 937</b>	<b>343</b>	<b>21</b>	<b>129</b>	<b>414</b>	<b>8 714</b>	<b>28 967</b>	<b>0</b>	<b>193</b>
Inserción de dispositivo intrauterino	29 396	6 149	101	7	81	38	6 395	16 547	0	78
Oclusión tubaria bilateral	19 144	4 373	227	11		376	2 304	11 764	0	89
Solo hormonal	1 178	415	15	3	48	0	15	656	0	26
<b>Usuarios nuevos</b>	<b>118 131</b>	<b>15 772</b>	<b>22 872</b>	<b>60</b>	<b>373</b>	<b>1 563</b>	<b>24 749</b>	<b>52 644</b>	<b>0</b>	<b>98</b>
Oral	8 793	1 700	408	19	64	130	3 964	2 508	0	0
Inyectable d/	15 098	2 531	226	0	44	132	4 719	7 446	0	0
Implante subdérmico	15 160	0	364	9	5	23	1 009	13 750	0	0
Dispositivo intrauterino	26 359	6 777	410	8	42	171	11 792	7 159	0	0
Quirúrgico	23 262	4 764	1 722	18	168	716	2 860	12 916	0	98
Preservativo	26 374	0	19 291	3	42	391	ND	6 647	0	0
Otros f/	3 085	0	451	3	8	0	405	2 218	0	0

(Continúa)

<1/2>

**Principales características del servicio de planificación familiar otorgado en las instituciones del sector público de salud según institución 2015**

Cuadro 5.14

Concepto	Total	IMSS	ISSSTE	PEMEX	SEDENA	ISSSTEP	IMSS-PROSPERA	SSA a/	DIF b/	HU-BUAP
<b>Usuarios activos g/</b>	<b>496 242</b>	<b>46 608</b>	<b>27 916</b>	<b>683</b>	<b>774</b>	<b>13 498</b>	<b>123 822</b>	<b>282 752</b>	<b>0</b>	<b>189</b>
Oral	31 439	11 734	893	81	122	1 533	8 313	8 763	0	0
Inyectable d/	41 840	3 312	399	0	82	953	4 895	32 199	0	0
Implante subdérmico	46 306	0	470	19	11	157	1 009	44 640	0	0
Dispositivo intrauterino	143 238	16 666	515	45	81	2 000	57 879	66 052	0	0
Quirúrgico	177 441	14 896	2 841	346	357	5 876	51 241	101 695	0	189
Preservativo	49 037	0	22 377	162	97	2 228	ND	24 173	0	0
Otros f/	6 941	0	421	30	24	751	485	5 230	0	0

<2/2>

a/ Se refiere a SSEP en la entidad.

b/ Se refiere a SEDIF en la entidad.

c/ Comprende médicas y no médicas.

d/ Comprende mensual y bimestral.

e/ Comprende: óvulos, spray, espumas y jaleas.

f/ Comprende: óvulos, spray, espumas, jaleas, diafragmas e implantes hormonales.

g/ Datos referidos al 31 de diciembre.

Fuente: IMSS, Delegación Estatal. Jefatura Delegacional de Prestaciones Médicas; Coordinación Delegacional de Información de Salud.

ISSSTE, Delegación en el Estado. Subdelegación Médica; Departamento de Programación y Desarrollo; Oficina de Programación y Bioestadística.

PEMEX. Unidades Médicas de Huachinango, Puebla y San Martín Texmelucan.

SEDENA, Hospital Militar Regional, Comité de Calidad.

ISSSTEP. Dirección General; Unidad de Desarrollo Estratégico.

SSEP. Dirección de Planeación y Programación; Departamento de Evaluación y Estadística.

SEDIF. Dirección de Asistencia y Rehabilitación.

HU-BUAP. Dirección General; Departamento de informática, Evaluación y Planeación.

**Pacientes farmacodependientes atendidos en el Sistema Estatal para el Desarrollo Integral de la Familia por sexo y grupo de edad según grado de dependencia 2015**

Cuadro 5.15

Sexo	Total	Experimen- tador a/	Usuario social u ocasional b/	Funcional c/	Disfuncional d/
Grupo de edad					
<b>Total</b>	<b>174</b>	<b>86</b>	<b>56</b>	<b>25</b>	<b>7</b>
Hasta 9 años	0	0	0	0	0
10 a 14 años	0	0	0	0	0
15 a 19 años	29	19	10	0	0
20 a 24 años	53	22	16	8	7
25 a 29 años	31	14	12	5	0
30 a 34 años	23	9	4	10	0
35 y más años	24	13	9	2	0
No especificado	14	9	5	0	0

(Continúa)

<1/2>

**Pacientes farmacodependientes atendidos en el Sistema Estatal para el Desarrollo Integral de la Familia por sexo y grupo de edad según grado de dependencia 2015**

Cuadro 5.15

Sexo Grupo de edad	Total	Experimen- tador a/	Usuario social u ocasional b/	Funcional c/	Disfuncional d/
Hombres	98	52	26	13	7
Hasta 9 años	0	0	0	0	0
10 a 14 años	0	0	0	0	0
15 a 19 años	14	13	1	0	0
20 a 24 años	41	17	13	4	7
25 a 29 años	13	8	4	1	0
30 a 34 años	12	2	2	8	0
35 y más años	12	8	4	0	0
No especificado	6	4	2	0	0
Mujeres	76	34	30	12	0
Hasta 9 años	0	0	0	0	0
10 a 14 años	0	0	0	0	0
15 a 19 años	15	6	9	0	0
20 a 24 años	12	5	3	4	0
25 a 29 años	18	6	8	4	0
30 a 34 años	11	7	2	2	0
35 y más años	12	5	5	2	0
No especificado	8	5	3	0	0

<2/2>

a/ Se refiere a la persona que en general ha probado drogas motivada por la curiosidad, pero que no se ha sentido impulsada a repetir la experiencia.

b/ Se refiere a la persona que utiliza drogas en un contexto social, en donde el resto del grupo las consume. Sin embargo, no se siente interesado en repetir la experiencia fuera de ese medio, ni lo hace frecuentemente.

c/ Se refiere al consumidor que utiliza drogas con frecuencia, ya que ha desarrollado condición de dependencia de algún tipo, pero se desenvuelve en su medio familiar, laboral, escolar y social sin que dicho consumo le provoque conflictos.

d/ Se refiere a la persona que no solo utiliza las drogas con frecuencia, sino que su vida gira en torno al consumo, lo que se hace evidente por los problemas en relación con su medio, por las consecuencias que la droga produce en su organismo y funciones mentales.

Fuente: SEDIF. Dirección de Asistencia y Rehabilitación; Departamento de Salud Mental.

**Casos nuevos de enfermedades registrados en las instituciones del sector salud por los veinte principales diagnósticos según institución 2015**

Cuadro 5.16

Diagnóstico	Total	IMSS	ISSSTE	PEMEX	SEDENA	IMSS-PROSPERA	SSA a/	DIF b/	Resto de las instituciones
<b>Total</b>	<b>1 837 753</b>	<b>529 079</b>	<b>91 234</b>	<b>12 490</b>	<b>26 686</b>	<b>244 859</b>	<b>784 104</b>	<b>3 158</b>	<b>146 143</b>
Infecciones respiratorias agudas	1 068 138	289 540	47 139	7 574	5 445	145 651	492 980	1 755	78 054
Infecciones intestinales por otros organismos y las mal definidas	189 134	76 709	10 748	1 577	5 153	16 112	58 590	85	20 160
Infección de vías urinarias	164 644	58 660	9 608	1 329	4 387	23 418	59 250	446	7 546
Úlceras, gastritis y duodenitis	57 476	12 994	3 499	179	4 305	8 240	23 348	32	4 879
Gingivitis y enfermedades periodontales	57 177	9 028	565	413	3 924	8 119	32 845	721	1 562
Conjuntivitis	39 370	18 678	2 592	502	0	1 862	12 611	13	3 112
Vulvovaginitis aguda	29 703	4 847	1 324	52	0	5 201	16 571	1	1 707
Otitis media aguda	19 881	490	1 133	83	3 469	2 585	10 526	8	1 587
Amebiasis intestinal	17 372	4 250	985	43	0	4 556	6 255	2	1 281
Obesidad	16 875	8 634	2 654	59	0	1 865	2 504	0	1 159
Hipertensión arterial	15 947	4 397	1 086	49	0	1 051	6 899	0	2 465
Diabetes mellitus no insulino dependiente (Tipo II)	15 210	2 935	1 328	42	0	948	7 379	1	2 577
Candidiasis urogenital	13 653	346	79	17	0	8 044	4 812	1	354
Intoxicación por picadura de alacrán	12 782	968	108	0	0	3 840	7 798	0	68
Insuficiencia venosa periférica	9 948	6 153	968	55	0	240	1 225	0	1 307
Otras helmintiasis	8 199	6 498	1 115	265	0	15	285	0	21
Accidentes de transporte en vehículos con motor	7 657	60	11	0	0	243	830	0	6 513
Tricomoniasis urogenital	7 269	54	30	0	0	5 588	1 513	0	84
Varicela	6 662	2 856	338	27	0	549	2 433	0	459
Mordeduras por perro	6 031	777	134	19	0	530	4 175	0	396
Resto de los diagnósticos	74 625	20 205	5 790	205	3	6 202	31 275	93	10 852

Nota: La información se refiere a los casos de enfermedad que, previa certificación médica, fueron registrados por las instituciones del sector, y que por la naturaleza de tales padecimientos, requieren de una notificación inmediata.

a/ Se refiere a SSEP en la entidad.

b/ Se refiere a SEDIF en la entidad.

Fuente: SSA. Dirección General de Epidemiología; *Anuarios de Morbilidad*. [www.epidemiologia.salud.gob.mx](http://www.epidemiologia.salud.gob.mx) (15 de julio de 2016).



**Egresos hospitalarios en las instituciones del sector público de salud  
por grupo de diagnósticos de egreso según institución  
2015**

Cuadro 5.17  
1a. parte

Grupo de diagnóstico de egreso	Total	IMSS	ISSSTE	PEMEX	SEDENA	ISSSTEP
<b>Total</b>	<b>247 593</b>	<b>70 557</b>	<b>7 747</b>	<b>2 113</b>	<b>4 262</b>	<b>8 885</b>
A00-B99 Ciertas enfermedades infecciosas y parasitarias	4 243	1 407	199	82	209	349
C00-D48 Tumores (neoplasias)	15 123	7 792	751	40	102	771
D50-D89 Enfermedades de la sangre y de los órganos hematopoyéticos, y ciertos trastornos que afectan el mecanismo de la inmunidad	1 998	891	72	31	54	107
E00-E90 Enfermedades endocrinas, nutricionales y metabólicas	9 081	3 846	244	211	220	363
F00-F99 Trastornos mentales y del comportamiento	1 260	173	19	44	72	53
G00-G99 Enfermedades del sistema nervioso	2 521	1 211	109	49	59	155
H00-H59 Enfermedades del ojo y sus anexos	1 858	357	8	94	120	11
H60-H95 Enfermedades del oído y de la apófisis mastoides	648	337	27	184	24	16
I00-I99 Enfermedades del sistema circulatorio	12 700	6 868	790	228	250	697
J00-J99 Enfermedades del sistema respiratorio	10 187	3 250	411	250	262	555
K00-K93 Enfermedades del sistema digestivo	32 067	11 457	1 258	292	522	1 665
L00-L99 Enfermedades de la piel y del tejido subcutáneo	2 675	912	51	89	90	99
M00-M99 Enfermedades del sistema osteomuscular y del tejido conjuntivo	4 774	2 306	479	179	188	228
N00-N99 Enfermedades del sistema genitourinario	17 288	8 027	836	182	437	1 304
O00-O99 Embarazo, parto y puerperio	92 632	11 121	1 206	71	684	1 251
P00-P96 Ciertas afecciones originadas en el periodo perinatal	8 745	1 927	34	0	46	74
Q00-Q99 Malformaciones congénitas, deformidades y anomalías cromosómicas	2 706	914	98	0	50	47
R00-R99 Síntomas, signos y hallazgos anormales clínicos y de laboratorio, no clasificados en otra parte	2 881	1 170	248	54	284	197
S00-T98 Traumatismos, envenenamientos y algunas otras consecuencias de causas externas	19 465	5 947	702	33	405	642
Z00-Z99 Factores que influyen en el estado de salud y contacto con los servicios de salud	4 741	644	205	0	184	301

<1/3>

**Egresos hospitalarios en las instituciones del sector público de salud  
por grupo de diagnósticos de egreso según institución  
2015**

Cuadro 5.17  
2a. parte y última

Grupo de diagnóstico de egreso	IMSS-PROSPERA	SSA a/	DIF b/	HU- BUAP
<b>Total</b>	<b>21 145</b>	<b>129 658</b>	<b>0</b>	<b>3 226</b>
A00-B99 Ciertas enfermedades infecciosas y parasitarias	175	1 773	0	49
C00-D48 Tumores (neoplasias)	443	4 887	0	337
D50-D89 Enfermedades de la sangre y de los órganos hematopoyéticos, y ciertos trastornos que afectan el mecanismo de la inmunidad	101	713	0	29
E00-E90 Enfermedades endocrinas, nutricionales y metabólicas	657	3 423	0	117
F00-F99 Trastornos mentales y del comportamiento	38	849	0	12
G00-G99 Enfermedades del sistema nervioso	135	769	0	34
H00-H59 Enfermedades del ojo y sus anexos	10	1 226	0	32
H60-H95 Enfermedades del oído y de la apófisis mastoides	9	47	0	4
I00-I99 Enfermedades del sistema circulatorio	506	3 101	0	260
J00-J99 Enfermedades del sistema respiratorio	810	4 512	0	137
K00-K93 Enfermedades del sistema digestivo	2 166	14 088	0	619
L00-L99 Enfermedades de la piel y del tejido subcutáneo	245	1 156	0	33
M00-M99 Enfermedades del sistema osteomuscular y del tejido conjuntivo	48	1 041	0	305
N00-N99 Enfermedades del sistema genitourinario	1 183	5 017	0	302
O00-O99 Embarazo, parto y puerperio	11 547	66 455	0	297
P00-P96 Ciertas afecciones originadas en el periodo perinatal	1 371	5 247	0	46
Q00-Q99 Malformaciones congénitas, deformidades y anomalías cromosómicas	159	1 397	0	41
R00-R99 Síntomas, signos y hallazgos anormales clínicos y de laboratorio, no clasificados en otra parte	216	672	0	40
S00-T98 Traumatismos, envenenamientos y algunas otras consecuencias de causas externas	591	10 773	0	372
<b>(Continúa)</b>				<b>&lt;2/3&gt;</b>

**Egresos hospitalarios en las instituciones del sector público de salud  
por grupo de diagnósticos de egreso según institución  
2015**

Cuadro 5.17  
2a. parte y última

Grupo de diagnóstico de egreso	IMSS-PROSPERA	SSA a/	DIF b/	HU- BUAP
Z00-Z99 Factores que influyen en el estado de salud y contacto con los servicios de salud	735	2 512	0	160

<3/3>

Nota: La denominación de los diagnósticos corresponde a los capítulos establecidos en la lista de tabulación para la morbilidad de la *Clasificación Internacional de Enfermedades* en su 10a. revisión.

Los códigos que aparecen en cada concepto corresponden al capítulo CIE-10.

a/ Se refiere a SSEP en la entidad.

b/ Se refiere a SEDIF en la entidad.

Fuente: IMSS, Delegación Estatal. Jefatura Delegacional de Prestaciones Médicas; Coordinación Delegacional de Información de Salud.

ISSSTE, Delegación en el Estado. Subdelegación Médica; Departamento de Programación y Desarrollo; Oficina de Programación y Bioestadística.

PEMEX. Unidades Médicas de Huauchinango, Puebla y San Martín Texmelucan.

SEDENA, Hospital Militar Regional, Comité de Calidad.

ISSSTEP. Dirección General; Unidad de Desarrollo Estratégico.

SSEP. Dirección de Planeación y Programación; Departamento de Evaluación y Estadística.

SEDIF. Dirección de Asistencia y Rehabilitación.

HU-BUAP. Dirección General; Departamento de informática, Evaluación y Planeación.

**Egresos hospitalarios en las instituciones del sector público de salud  
por grupo de diagnósticos de egreso según sexo  
2015**

Cuadro 5.18

Grupo de diagnóstico de egreso	Total	Hombres	Mujeres	No especificado
<b>Total</b>	<b>247 593</b>	<b>70 447</b>	<b>173 910</b>	<b>3 236</b>
A00-B99 Ciertas enfermedades infecciosas y parasitarias	4 243	2 086	2 108	49
C00-D48 Tumores (neoplasias)	15 123	5 155	9 631	337
D50-D89 Enfermedades de la sangre y de los órganos hematopoyéticos, y ciertos trastornos que afectan el mecanismo de la inmunidad	1 998	923	1 046	29
E00-E90 Enfermedades endocrinas, nutricionales y metabólicas	9 081	4 164	4 800	117
F00-F99 Trastornos mentales y del comportamiento	1 260	712	536	12
G00-G99 Enfermedades del sistema nervioso	2 521	1 247	1 240	34

(Continúa)

<1/2>

**Egresos hospitalarios en las instituciones del sector público de salud  
por grupo de diagnósticos de egreso según sexo  
2015**

Cuadro 5.18

Grupo de diagnóstico de egreso	Total	Hombres	Mujeres	No especificado
H00-H59 Enfermedades del ojo y sus anexos	1 858	814	1 012	32
H60-H95 Enfermedades del oído y de la apófisis mastoides	648	266	378	4
I00-I99 Enfermedades del sistema circulatorio	12 700	6 226	6 213	261
J00-J99 Enfermedades del sistema respiratorio	10 187	4 867	5 179	141
K00-K93 Enfermedades del sistema digestivo	32 067	13 614	17 834	619
L00-L99 Enfermedades de la piel y del tejido subcutáneo	2 675	1 276	1 365	34
M00-M99 Enfermedades del sistema osteomuscular y del tejido conjuntivo	4 774	1 937	2 532	305
N00-N99 Enfermedades del sistema genitourinario	17 288	6 691	10 295	302
O00-O99 Embarazo, parto y puerperio	92 632	0	92 335	297
P00-P96 Ciertas afecciones originadas en el periodo perinatal	8 745	4 664	4 032	49
Q00-Q99 Malformaciones congénitas, deformidades y anomalías cromosómicas	2 706	1 504	1 160	42
R00-R99 Síntomas, signos y hallazgos anormales clínicos y de laboratorio, no clasificados en otra parte	2 881	1 430	1 411	40
S00-T98 Traumatismos, envenenamientos y algunas otras consecuencias de causas externas	19 465	11 473	7 620	372
Z00-Z99 Factores que influyen en el estado de salud y contacto con los servicios de salud	4 741	1 398	3 183	160

<2/2>

Nota: La denominación de los diagnósticos corresponde a los capítulos establecidos en la lista de tabulación para la morbilidad de la *Clasificación Internacional de Enfermedades* en su 10a. revisión.

Los códigos que aparecen en cada concepto corresponden al capítulo CIE-10.

Fuente: IMSS, Delegación Estatal. Jefatura Delegacional de Prestaciones Médicas; Coordinación Delegacional de Información de Salud.

ISSSTE, Delegación en el Estado. Subdelegación Médica; Departamento de Programación y Desarrollo; Oficina de Programación y Bioestadística.

PEMEX. Unidades Médicas de Huauchinango, Puebla y San Martín Texmelucan.

SEDENA, Hospital Militar Regional, Comité de Calidad.

ISSSTEP. Dirección General; Unidad de Desarrollo Estratégico.

SSEP. Dirección de Planeación y Programación; Departamento de Evaluación y Estadística.

SEDIF. Dirección de Asistencia y Rehabilitación.

HU-BUAP. Dirección General; Departamento de informática, Evaluación y Planeación.

**Defunciones hospitalarias registradas en las instituciones del sector público de salud por grupo de causas de muerte según institución 2015**

Cuadro 5.19  
1a. parte

Grupo de causas de muerte	Total	IMSS	ISSSTE	PEMEX	SEDENA	ISSSTEP
<b>Total</b>	<b>7 437</b>	<b>3 252</b>	<b>399</b>	<b>27</b>	<b>35</b>	<b>454</b>
A00-B99 Ciertas enfermedades infecciosas y parasitarias	380	93	55	1	9	48
C00-D48 Tumores (neoplasias)	836	546	33	6	1	41
D50-D89 Enfermedades de la sangre y de los órganos hematopoyéticos, y ciertos trastornos que afectan el mecanismo de la inmunidad	114	17	1	0	0	4
E00-E90 Enfermedades endocrinas, nutricionales y metabólicas	1 097	616	33	3	2	58
F00-F99 Trastornos mentales y del comportamiento	29	3	1	0	0	3
G00-G99 Enfermedades del sistema nervioso	177	38	19	0	1	11
H00-H59 Enfermedades del ojo y sus anexos	2	0	0	0	0	0
H60-H95 Enfermedades del oído y de la apófisis mastoides	1	1	0	0	0	0
I00-I99 Enfermedades del sistema circulatorio	1 484	717	71	13	8	72
J00-J99 Enfermedades del sistema respiratorio	900	280	59	0	5	78
K00-K93 Enfermedades del sistema digestivo	947	416	44	2	3	63
L00-L99 Enfermedades de la piel y del tejido subcutáneo	59	19	0	0	1	1
M00-M99 Enfermedades del sistema osteomuscular y del tejido conjuntivo	49	26	1	0	0	2
N00-N99 Enfermedades del sistema genitourinario	367	169	22	1	1	34
O00-O99 Embarazo, parto y puerperio	14	3	0	1	0	1
P00-P96 Ciertas afecciones originadas en el periodo perinatal	409	77	0	0	0	14
Q00-Q99 Malformaciones congénitas, deformidades y anomalías cromosómicas	204	69	0	0	0	4
R00-R99 Síntomas, signos y hallazgos anormales clínicos y de laboratorio, no clasificados en otra parte	193	2	60	0	3	19
V01-Y89 Causas externas de morbilidad y de mortalidad	175	160	0	0	1	1

<1/2>

**Defunciones hospitalarias registradas en las instituciones del sector público de salud por grupo de causas de muerte según institución 2015**

Cuadro 5.19  
2a. parte y última

Grupo de causas de muerte	IMSS-PROSPERA	SSA a/	DIF b/	HU-BUAP
<b>Total</b>	<b>839</b>	<b>2 276</b>	<b>0</b>	<b>155</b>
A00-B99 Ciertas enfermedades infecciosas y parasitarias	16	127	0	31
C00-D48 Tumores (neoplasias)	0	192	0	17
D50-D89 Enfermedades de la sangre y de los órganos hematopoyéticos, y ciertos trastornos que afectan el mecanismo de la inmunidad	56	36	0	0
E00-E90 Enfermedades endocrinas, nutricionales y metabólicas	127	255	0	3
F00-F99 Trastornos mentales y del comportamiento	13	7	0	2
G00-G99 Enfermedades del sistema nervioso	22	86	0	0
H00-H59 Enfermedades del ojo y sus anexos	1	0	0	1
H60-H95 Enfermedades del oído y de la apófisis mastoides	0	0	0	0
I00-I99 Enfermedades del sistema circulatorio	218	324	0	61
J00-J99 Enfermedades del sistema respiratorio	98	363	0	17
K00-K93 Enfermedades del sistema digestivo	108	307	0	4
L00-L99 Enfermedades de la piel y del tejido subcutáneo	5	33	0	0
M00-M99 Enfermedades del sistema osteomuscular y del tejido conjuntivo	8	12	0	0
N00-N99 Enfermedades del sistema genitourinario	34	102	0	4
O00-O99 Embarazo, parto y puerperio	0	9	0	0
P00-P96 Ciertas afecciones originadas en el periodo perinatal	48	266	0	4
Q00-Q99 Malformaciones congénitas, deformidades y anomalías cromosómicas	24	107	0	0
R00-R99 Síntomas, signos y hallazgos anormales clínicos y de laboratorio, no clasificados en otra parte	48	50	0	11
V01-Y89 Causas externas de morbilidad y de mortalidad	13	0	0	0

<2/2>

Nota: La denominación de las causas de muerte corresponde a los capítulos establecidos en la lista de tabulación para la mortalidad de la *Clasificación Internacional de Enfermedades* en su 10a. revisión.

Los códigos que aparecen en cada concepto corresponden al capítulo CIE-10.

a/ Se refiere a SSEP en la entidad.

b/ Se refiere a SEDIF en la entidad.

Fuente: IMSS, Delegación Estatal. Jefatura Delegacional de Prestaciones Médicas; Coordinación Delegacional de Información de Salud.

ISSSTE, Delegación en el Estado. Subdelegación Médica; Departamento de Programación y Desarrollo; Oficina de Programación y Bioestadística.

PEMEX. Unidades Médicas de Huauchinango, Puebla y San Martín Texmelucan.

SEDENA, Hospital Militar Regional, Comité de Calidad.

ISSSTEP. Dirección General; Unidad de Desarrollo Estratégico.

SSEP. Dirección de Planeación y Programación; Departamento de Evaluación y Estadística.

SEDIF. Dirección de Asistencia y Rehabilitación.

HU-BUAP. Dirección General; Departamento de informática, Evaluación y Planeación.

**Defunciones hospitalarias registradas en las instituciones del sector público de salud por grupo de causas de muerte según sexo 2015**

Cuadro 5.20

Grupo de causas de muerte	Total	Hombres	Mujeres	No especificado
<b>Total</b>	<b>7 437</b>	<b>3 739</b>	<b>3 541</b>	<b>157</b>
A00-B99 Ciertas enfermedades infecciosas y parasitarias	380	190	159	31
C00-D48 Tumores (neoplasias)	836	395	424	17
D50-D89 Enfermedades de la sangre y de los órganos hematopoyéticos, y ciertos trastornos que afectan el mecanismo de la inmunidad	114	61	53	0
E00-E90 Enfermedades endocrinas, nutricionales y metabólicas	1 097	513	581	3
F00-F99 Trastornos mentales y del comportamiento	29	19	8	2
G00-G99 Enfermedades del sistema nervioso	177	110	67	0
H00-H59 Enfermedades del ojo y sus anexos	2	0	1	1
H60-H95 Enfermedades del oído y de la apófisis mastoides	1	1	0	0
I00-I99 Enfermedades del sistema circulatorio	1 484	705	718	61
J00-J99 Enfermedades del sistema respiratorio	900	438	445	17
K00-K93 Enfermedades del sistema digestivo	947	529	414	4
L00-L99 Enfermedades de la piel y del tejido subcutáneo	59	26	33	0
M00-M99 Enfermedades del sistema osteomuscular y del tejido conjuntivo	49	12	37	0
N00-N99 Enfermedades del sistema genitourinario	367	183	180	4
O00-O99 Embarazo, parto y puerperio	13	0	13	0
P00-P96 Ciertas afecciones originadas en el periodo perinatal	410	242	163	5
Q00-Q99 Malformaciones congénitas, deformidades y anomalías cromosómicas	204	98	105	1
R00-R99 Síntomas, signos y hallazgos anormales clínicos y de laboratorio, no clasificados en otra parte	193	92	90	11
V01-Y89 Causas externas de morbilidad y de mortalidad	175	125	50	0

Nota: La denominación de las causas de muerte corresponde a los capítulos establecidos en la lista de tabulación para la mortalidad de la *Clasificación Internacional de Enfermedades* en su 10a. revisión.

Los códigos que aparecen en cada concepto corresponden al capítulo CIE-10.

Fuente: IMSS, Delegación Estatal. Jefatura Delegacional de Prestaciones Médicas; Coordinación Delegacional de Información de Salud.

ISSSTE, Delegación en el Estado. Subdelegación Médica; Departamento de Programación y Desarrollo; Oficina de Programación y Bioestadística.

PEMEX. Unidades Médicas de Huauchinango, Puebla y San Martín Texmelucan.

SEDENA, Hospital Militar Regional, Comité de Calidad.

ISSSTEP. Dirección General; Unidad de Desarrollo Estratégico.

SSEP. Dirección de Planeación y Programación; Departamento de Evaluación y Estadística.

SEDIF. Dirección de Asistencia y Rehabilitación.

HU-BUAP. Dirección General; Departamento de informática, Evaluación y Planeación.



**Establecimientos particulares de salud con servicio de hospitalización por número de camas censables  
2014 y 2015**

Gráfica 5.1

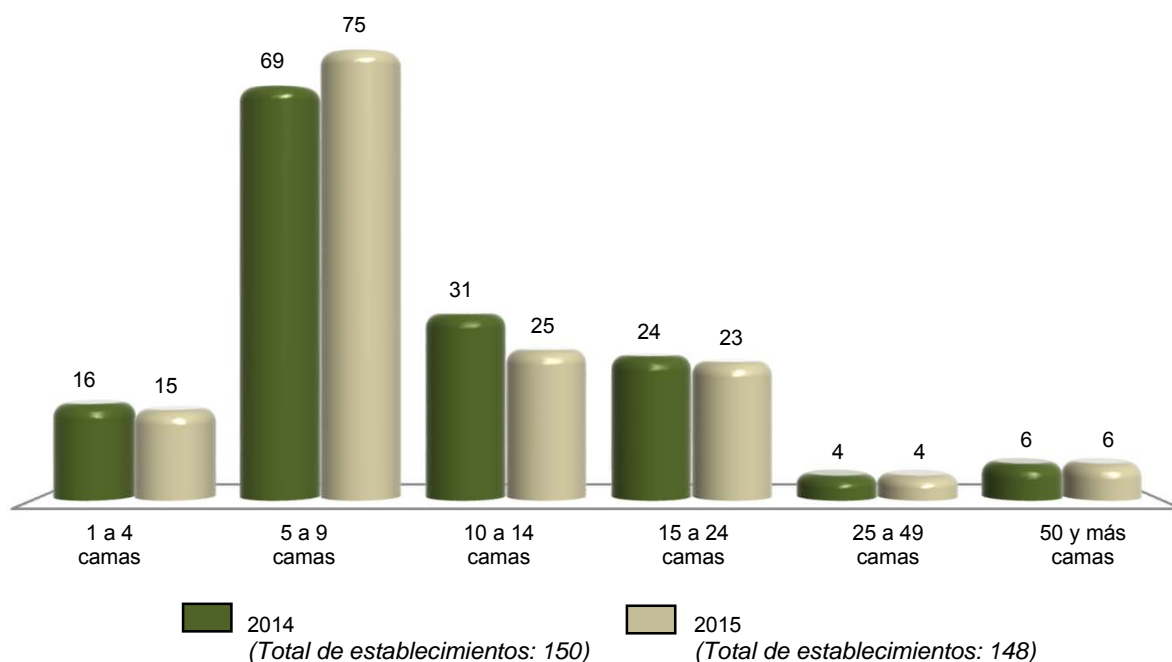

Nota: Datos referidos al 31 de diciembre de cada año.

Fuente: INEGI. Dirección General de Estadísticas Económicas. *Estadísticas de salud*.

**Personal médico en nómina que labora en establecimientos particulares de salud con servicio de hospitalización por tipo de personal según número de camas censables  
Al 31 de diciembre de 2015**

Cuadro 5.21

Tipo de personal	Total	1 a 4 camas	5 a 9 camas	10 a 14 camas	15 a 24 camas	25 a 49 camas	50 y más camas
<b>Total</b>	<b>359</b>	<b>11</b>	<b>102</b>	<b>16</b>	<b>139</b>	<b>26</b>	<b>65</b>
En contacto directo con el paciente	<b>351</b>	11	102	16	137	22	63
Médicos generales	<b>168</b>	10	59	13	53	8	25
Médicos especialistas	<b>153</b>	1	37	3	79	8	25
Gineco-obstetras	<b>24</b>	1	9	1	12	1	0
Pediatras	<b>20</b>	0	4	1	14	0	1
Cirujanos	<b>21</b>	0	8	0	10	0	3
Internistas	<b>11</b>	0	3	0	8	0	0
Anestesiólogos	<b>19</b>	0	5	0	14	0	0
Otros especialistas	<b>58</b>	0	8	1	21	7	21

(Continúa)

<1/2>

**Personal médico en nómina que labora en establecimientos particulares de salud con servicio de hospitalización por tipo de personal según número de camas censables**  
Al 31 de diciembre de 2015

Cuadro 5.21

Tipo de personal	Total	1 a 4 camas	5 a 9 camas	10 a 14 camas	15 a 24 camas	25 a 49 camas	50 y más camas
Odontólogos	6	0	0	0	5	0	1
Residentes	17	0	5	0	0	6	6
Pasantes	7	0	1	0	0	0	6
En otras labores	8	0	0	0	2	4	2

<2/2>

Nota: El personal médico en nómina es el registrado en la plantilla del establecimiento, y es pagado por el hospital cubriendo una jornada laboral.

Fuente: INEGI. Dirección General de Estadísticas Económicas. *Estadísticas de salud*.

**Personal médico en acuerdo especial que labora en establecimientos particulares de salud con servicio de hospitalización por tipo de personal según número de camas censables**  
Al 31 de diciembre de 2015

Cuadro 5.22

Tipo de personal	Total	1 a 4 camas	5 a 9 camas	10 a 14 camas	15 a 24 camas	25 a 49 camas	50 y más camas
<b>Total</b>	<b>2 246</b>	<b>139</b>	<b>692</b>	<b>270</b>	<b>304</b>	<b>116</b>	<b>725</b>
En contacto directo con el paciente	2 215	139	685	266	303	98	724
Médicos generales	281	13	125	49	52	22	20
Médicos especialistas	1 876	126	548	211	238	58	695
Gineco-obstetras	252	20	87	32	47	7	59
Pediatras	258	20	78	27	41	7	85
Cirujanos	274	20	108	37	43	7	59
Internistas	163	12	63	19	26	7	36
Anestesiólogos	361	31	132	57	41	12	88
Otros especialistas	568	23	80	39	40	18	368
Odontólogos	26	0	11	5	5	0	5
Residentes	13	0	0	1	8	0	4
Pasantes	19	0	1	0	0	18	0
En otras labores	31	0	7	4	1	18	1

Nota: El personal médico en acuerdo especial es el contratado y remunerado por los usuarios, los cuales pagan por sus servicios.

Fuente: INEGI. Dirección General de Estadísticas Económicas. *Estadísticas de salud*.

**Personal no médico que labora en establecimientos particulares de salud con servicio de hospitalización por tipo de personal según número de camas censables**  
**Al 31 de diciembre de 2015**

Cuadro 5.23

Tipo de personal	Total	1 a 4 camas	5 a 9 camas	10 a 14 camas	15 a 24 camas	25 a 49 camas	50 y más camas
<b>Total</b>	<b>3 416</b>	<b>82</b>	<b>660</b>	<b>281</b>	<b>643</b>	<b>479</b>	<b>1 271</b>
Personal paramédico	1 868	49	365	182	322	212	738
De enfermería	1 757	47	354	181	308	212	655
Auxiliar	233	10	85	32	44	13	49
General	1 152	31	255	114	240	116	396
Especializado	197	1	5	0	16	30	145
Pasantes	63	4	3	1	5	11	39
Otros	112	1	6	34	3	42	26
Otro personal paramédico	111	2	11	1	14	0	83
Personal de procedimientos en medicina de diagnóstico	97	1	16	4	25	8	43
Personal de procedimientos en medicina de tratamiento	40	0	7	2	7	0	24
Personal administrativo	778	12	114	36	139	225	252
Otro personal a/	633	20	158	57	150	34	214

a/ Se refiere al personal contratado que realiza funciones de mantenimiento, limpieza y apoyos diversos en las unidades médicas.  
Fuente: INEGI. Dirección General de Estadísticas Económicas. *Estadísticas de salud*.

**Recursos materiales en establecimientos particulares de salud con servicio de hospitalización según número de camas censables**  
**Al 31 de diciembre de 2015**

Cuadro 5.24

Concepto	Total	1 a 4 camas	5 a 9 camas	10 a 14 camas	15 a 24 camas	25 a 49 camas	50 y más camas
Consultorios	514	21	203	76	125	23	66
Generales	226	17	107	49	35	11	7
De especialidad	288	4	96	27	90	12	59
Camas censables	1 838	52	492	290	420	113	471
De medicina interna	291	7	91	34	52	24	83
De cirugía	414	8	103	66	65	21	151
De gineco-obstetricia	494	10	138	95	117	45	89
De pediatría	210	12	48	39	45	17	49
Otros	429	15	112	56	141	6	99

(Continúa)

<1/3>

**Recursos materiales en establecimientos particulares de salud con servicio de hospitalización según número de camas censables**  
**Al 31 de diciembre de 2015**

Cuadro 5.24

Concepto	Total	1 a 4 camas	5 a 9 camas	10 a 14 camas	15 a 24 camas	25 a 49 camas	50 y más camas
Camas no censables	<b>470</b>	2	82	34	39	54	259
Para cuidado intensivo	<b>78</b>	0	8	4	17	8	41
Para cuidado intermedio	<b>122</b>	0	10	6	13	10	83
Otros	<b>270</b>	2	64	24	9	36	135
Laboratorios de análisis clínicos	<b>43</b>	3	15	5	14	2	4
Laboratorios de anatomía patológica	<b>21</b>	0	8	3	5	1	4
Salas o gabinetes de radiología	<b>32</b>	0	8	1	13	2	8
Equipos de rayos X (móviles o fijos)	<b>76</b>	1	19	3	23	6	24
Áreas de radioterapia	<b>4</b>	0	1	0	1	0	2
Equipos de radioterapia	<b>4</b>	0	1	0	1	0	2
Quirófanos (salas)	<b>237</b>	15	88	33	49	9	43
Salas de expulsión	<b>137</b>	11	69	24	20	5	8
Incubadoras	<b>311</b>	23	117	52	69	22	28
Cunas de recién nacidos	<b>500</b>	27	176	96	102	29	70
Áreas de pediatría	<b>67</b>	2	23	11	17	4	10
Áreas de urgencias (cubículos de curación)	<b>141</b>	8	42	20	26	7	38
Áreas de aislamiento	<b>40</b>	1	10	5	7	4	13
Unidades de imagen de resonancia magnética	<b>14</b>	0	4	0	2	1	7
Equipos de diálisis	<b>10</b>	0	4	1	1	3	1
Estaciones (unidades) de hemodiálisis	<b>27</b>	0	0	0	10	1	16
Equipos para mamografía	<b>12</b>	0	2	0	6	1	3
Equipos de ultrasonido	<b>90</b>	4	39	10	23	5	9
Electrocardiógrafos	<b>68</b>	4	25	6	19	4	10
Endoscopios	<b>25</b>	0	6	4	10	1	4
Electroencefalógrafos	<b>1</b>	0	0	0	0	0	1
Litotriptores	<b>4</b>	0	2	0	0	0	2
Escáneres para tomografía axial computarizada	<b>12</b>	0	2	0	6	1	3
Bombas de cobalto	<b>0</b>	0	0	0	0	0	0
Bancos de sangre	<b>5</b>	0	0	0	1	1	3

(Continúa)

<2/3>

**Recursos materiales en establecimientos particulares de salud con servicio de hospitalización según número de camas censables**  
**Al 31 de diciembre de 2015**

Cuadro 5.24

Concepto	Total	1 a 4 camas	5 a 9 camas	10 a 14 camas	15 a 24 camas	25 a 49 camas	50 y más camas
Unidades de cuidados intensivos	<b>62</b>	0	0	2	23	4	33
Para adultos	<b>46</b>	0	0	2	17	2	25
Para neonatos	<b>16</b>	0	0	0	6	2	8
Unidades dentales	<b>5</b>	0	3	0	2	0	0

<3/3>

Fuente: INEGI. Dirección General de Estadísticas Económicas. *Estadísticas de salud*.

**Servicios otorgados en establecimientos particulares de salud con servicio de hospitalización según número de camas censables**  
**2015**

Cuadro 5.25

Concepto	Total	1 a 4 camas	5 a 9 camas	10 a 14 camas	15 a 24 camas	25 a 49 camas	50 y más camas
Consultas externas	<b>306 470</b>	21 570	64 959	40 820	89 480	52 981	36 660
General	<b>118 461</b>	16 044	27 838	21 320	32 921	18 484	1 854
Especializada a/	<b>140 897</b>	4 899	34 502	17 315	40 372	21 560	22 249
De urgencia	<b>39 367</b>	623	1 541	702	14 192	9 752	12 557
Odontológica	<b>3 294</b>	1	949	720	1 624	0	0
Medicina preventiva	<b>4 451</b>	3	129	763	371	3 185	0
Procedimientos en medicina de diagnóstico realizados	<b>364 536</b>	6 278	21 707	17 371	87 982	97 250	133 948
Procedimientos en medicina de tratamiento aplicados	<b>36 092</b>	387	973	207	8 647	2 491	23 387
Egresos hospitalarios b/	<b>87 496</b>	1 675	21 110	15 473	21 046	7 646	20 546
Cirugía	<b>20 322</b>	293	3 416	2 741	4 886	1 577	7 409
Gineco-obstetricia	<b>28 347</b>	672	8 002	5 221	7 903	3 037	3 512
Medicina interna	<b>20 927</b>	443	6 693	3 875	3 814	1 598	4 504
Pediatria	<b>6 366</b>	146	1 216	788	1 596	944	1 676
Otros	<b>11 534</b>	121	1 783	2 848	2 847	490	3 445
Días estancia	<b>226 177</b>	3 427	48 306	29 799	51 563	17 654	75 428
Defunciones hospitalarias c/	<b>770</b>	9	118	37	177	63	366
Defunciones fetales	<b>53</b>	0	10	4	12	13	14

(Continúa)

<1/2>

**Servicios otorgados en establecimientos particulares de salud con servicio de hospitalización según número de camas censables 2015**

Cuadro 5.25

Concepto	Total	1 a 4 camas	5 a 9 camas	10 a 14 camas	15 a 24 camas	25 a 49 camas	50 y más camas
Procedimientos médicos quirúrgicos realizados	<b>41 024</b>	771	8 587	5 448	10 477	4 825	10 916
Cesáreas	<b>20 692</b>	493	5 878	3 982	5 534	2 281	2 524
Vasectomías	<b>333</b>	0	24	12	287	2	8
Salpingoclasias	<b>1 975</b>	39	435	308	617	251	325
Otras intervenciones quirúrgicas	<b>18 024</b>	239	2 250	1 146	4 039	2 291	8 059
Partos atendidos	<b>4 963</b>	144	1 322	1 000	1 169	988	340
Nacidos vivos d/	<b>25 924</b>	637	7 209	4 981	6 865	3 269	2 963
Con peso menor a 2 500 gramos	<b>2 318</b>	21	439	431	845	260	322
Con peso de 2 500 y más gramos	<b>23 606</b>	616	6 770	4 550	6 020	3 009	2 641
Abortos	<b>1 731</b>	52	517	245	530	226	161
Consultas de planificación familiar e/	<b>4 415</b>	34	1 399	1 595	600	787	0

<2/2>

a/ Comprende: consultas gineco-obstétricas, pediátricas, de cirugía, de medicina interna y de otras especialidades.

b/ Se refiere al evento de salida del paciente del servicio de hospitalización que implica la desocupación de una cama censable. Incluye altas por curación, mejoría, traslado a otra unidad hospitalaria, defunción, alta voluntaria o fuga. Excluye movimientos entre diferentes servicios dentro del mismo hospital.

c/ Se refiere al registro de la muerte de pacientes, que al momento del deceso ocupaban una cama censable en el área de hospitalización de la institución; no se consideran como defunciones hospitalarias todas aquellas ocurridas antes del ingreso del paciente a dicha área.

d/ Comprende nacidos vivos de partos y de cesáreas.

e/ Comprende primera vez y subsecuentes.

Fuente: INEGI. Dirección General de Estadísticas Económicas. *Estadísticas de salud*.

**Procedimientos en medicina de diagnóstico realizados y personas atendidas en establecimientos particulares de salud con servicio de hospitalización por principales tipos de examen según número de camas censables 2015**

Cuadro 5.26

Tipo de examen	Total	1 a 4 camas	5 a 9 camas	10 a 14 camas	15 a 24 camas	25 a 49 camas	50 y más camas
<b>Procedimientos en medicina de diagnóstico realizados</b>	<b>364 536</b>	<b>6 278</b>	<b>21 707</b>	<b>17 371</b>	<b>87 982</b>	<b>97 250</b>	<b>133 948</b>
Análisis clínicos	<b>220 684</b>	5 152	9 034	8 824	48 124	55 359	94 191
Anatomía patológica	<b>7 001</b>	0	1 183	211	453	1 856	3 298
Electrodiagnóstico	<b>4 329</b>	67	1 287	337	812	934	892
Endoscopia	<b>803</b>	3	402	11	85	82	220

(Continúa)

<1/2>

**Procedimientos en medicina de diagnóstico realizados y personas atendidas en establecimientos particulares de salud con servicio de hospitalización por principales tipos de examen según número de camas censables 2015**

Cuadro 5.26

Tipo de examen	Total	1 a 4 camas	5 a 9 camas	10 a 14 camas	15 a 24 camas	25 a 49 camas	50 y más camas
Imagenología	21 656	0	1 093	10	2 853	2 853	14 847
Radiología	62 336	0	2 516	1 758	24 029	20 121	13 912
Ultrasonido	44 776	936	6 126	6 120	10 855	15 911	4 828
Otros	2 951	120	66	100	771	134	1 760
<b>Personas atendidas</b>	<b>203 521</b>	<b>3 342</b>	<b>14 630</b>	<b>14 238</b>	<b>45 761</b>	<b>53 024</b>	<b>72 526</b>
Análisis clínicos	90 348	2 252	4 433	5 894	17 778	19 521	40 470
Anatomía patológica	5 986	0	916	201	297	1 856	2 716
Electrodiagnóstico	4 099	64	1 172	335	782	901	845
Endoscopia	742	3	344	11	85	82	217
Imagenología	16 212	0	686	10	2 035	2 553	10 928
Radiología	42 902	0	1 613	1 743	13 660	14 566	11 320
Ultrasonido	40 344	912	5 400	5 994	10 357	13 411	4 270
Otros	2 888	111	66	50	767	134	1 760

<2/2>

Fuente: INEGI. Dirección General de Estadísticas Económicas. *Estadísticas de salud*.

**Procedimientos en medicina de tratamiento aplicados y personas atendidas en establecimientos particulares de salud con servicio de hospitalización por principales tipos de tratamiento según número de camas censables 2015**

Cuadro 5.27

Tipo de tratamiento	Total	1 a 4 camas	5 a 9 camas	10 a 14 camas	15 a 24 camas	25 a 49 camas	50 y más camas
<b>Procedimientos en medicina de tratamiento aplicados</b>	<b>36 092</b>	<b>387</b>	<b>973</b>	<b>207</b>	<b>8 647</b>	<b>2 491</b>	<b>23 387</b>
Diálisis	7 531	0	117	7	503	1 301	5 603
Fisioterapia	9 888	15	48	0	3 635	0	6 190
Inhaloterapia	15 015	372	328	165	1 729	1 120	11 301
Quimioterapia	178	0	6	0	83	70	19
Radioterapia	15	0	15	0	0	0	0
Rehabilitación	2 704	0	7	0	2 697	0	0
Otros	761	0	452	35	0	0	274

(Continúa)

<1/2>



**Procedimientos en medicina de tratamiento aplicados y personas atendidas en establecimientos particulares de salud con servicio de hospitalización por principales tipos de tratamiento según número de camas censables 2015**

Cuadro 5.27

Tipo de tratamiento	Total	1 a 4 camas	5 a 9 camas	10 a 14 camas	15 a 24 camas	25 a 49 camas	50 y más camas
<b>Personas atendidas</b>	<b>22 796</b>	<b>189</b>	<b>749</b>	<b>161</b>	<b>3 083</b>	<b>324</b>	<b>18 290</b>
Diálisis	5 762	0	18	3	61	77	5 603
Fisioterapia	5 346	15	48	0	1 487	0	3 796
Inhaloterapia	10 040	174	203	123	697	233	8 610
Quimioterapia	110	0	6	0	83	14	7
Radioterapia	15	0	15	0	0	0	0
Rehabilitación	762	0	7	0	755	0	0
Otros	761	0	452	35	0	0	274

<2/2>

Fuente: INEGI. Dirección General de Estadísticas Económicas. *Estadísticas de salud*.

**Egresos hospitalarios en establecimientos particulares de salud con servicio de hospitalización por los cinco principales grupos de diagnósticos de egreso según sexo 2015**

Cuadro 5.28

Grupo de diagnósticos de egreso	Total	Hombres	Mujeres
<b>Total</b>	<b>87 496</b>	<b>27 709</b>	<b>59 787</b>
O00-O99 Embarazo, parto y puerperio	28 037	0	28 037
K00-K93 Enfermedades del sistema digestivo	11 705	5 605	6 100
S00-T98 Traumatismos, envenenamientos y algunas otras consecuencias de causas externas	6 406	3 720	2 686
N00-N99 Enfermedades del sistema genitourinario	6 336	2 933	3 403
A00-B99 Ciertas enfermedades infecciosas y parasitarias	5 970	2 903	3 067
Resto de los grupos de diagnósticos	29 042	12 548	16 494

Nota: La denominación de los diagnósticos corresponde a la lista de tabulación para la morbilidad de la *Clasificación Internacional de Enfermedades* en su 10a. revisión.

Los códigos que aparecen en cada concepto corresponden al capítulo CIE-10.

Fuente: INEGI. Dirección General de Estadísticas Económicas. *Estadísticas de salud*.

**Principales servicios otorgados por la SSA en el Seguro Popular  
2015**

Cuadro 5.29

Concepto	Total
Consultas externas otorgadas	6 391 921
General	4 459 255
Especializada a/	935 870
De urgencia	306 391
Odontológica	690 405
Estudios de diagnóstico	ND
Sesiones de tratamiento	ND
Egresos hospitalarios b/	119 024
Intervenciones quirúrgicas	70 653
Defunciones hospitalarias c/	2 123
Partos atendidos	48 874
Abortos registrados	5 827
Dosis de biológicos aplicadas	ND
Pláticas de educación para la salud	ND
Consultas de planificación familiar	153 193

a/ Comprende: consultas gineco-obstétricas, clínica de displasias, clínica de embarazo de alto riesgo, pediátricas, de cirugía, de medicina interna, ortopédicas, anestesiológicas, fisiátricas, epidemiológicas y de medicina legal y del trabajo.

b/ Se refiere al evento de salida del paciente del servicio de hospitalización que implica la desocupación de una cama censable. Incluye altas por curación, mejoría, traslado a otra unidad hospitalaria, defunción, alta voluntaria o fuga. Excluye movimientos entre diferentes servicios dentro del mismo hospital.

c/ Se refiere al registro de la muerte de pacientes, que al momento del deceso ocupaban una cama censable en el área de hospitalización de la institución; no se consideran como defunciones hospitalarias todas aquellas ocurridas antes del ingreso del paciente a dicha área.

Fuente: SSEP. Dirección de Planeación y Programación; Departamento de Evaluación y Estadística.

**Afiliados y consultas externas otorgadas por la SSA  
en el Seguro Popular por municipio  
2015**

Cuadro 5.30

Municipio	Afiliados a/			Consultas externas otorgadas b/
	Total	Hombres	Mujeres	
<b>Estado</b>	<b>4 034 558</b>	<b>1 851 630</b>	<b>2 182 928</b>	<b>6 391 921</b>
Acajete	54 799	25 795	29 004	73 340
Acateno	6 983	3 276	3 707	14 487
Acatlán	29 442	13 332	16 110	72 635
Acatzingo	40 607	19 161	21 446	61 007
Acteopan	2 488	1 104	1 384	7 203
Ahuacatlán	13 807	6 417	7 390	33 500
Ahuatlán	3 120	1 466	1 654	9 169
Ahuazotepec	8 335	3 890	4 445	16 438
Ahuehuetitla	1 608	761	847	0
Ajalpan	56 980	26 588	30 392	71 213
Albino Zertuche	1 780	825	955	3 765
Aljojuca	5 289	2 477	2 812	4 329

(Continúa)

<1/5>

**Afiliados y consultas externas otorgadas por la SSA  
en el Seguro Popular por municipio  
2015**

Cuadro 5.30

Municipio	Afiliados a/			Consultas externas otorgadas b/
	Total	Hombres	Mujeres	
Altepexi	13 911	6 440	7 471	10 819
Amixtlán	3 823	1 775	2 048	6 234
Amozoc	62 753	28 714	34 039	94 372
Aquixtla	7 361	3 503	3 858	8 829
Atempan	22 881	10 648	12 233	23 530
Atexcal	3 035	1 408	1 627	4 547
Atlequizayan	2 116	954	1 162	0
Atlixco	84 158	37 885	46 273	131 365
Atoyatempan	6 560	3 103	3 457	6 803
Atzala	858	395	463	2 306
Atzitzihuacán	10 058	4 515	5 543	12 952
Atzitzintla	7 576	3 645	3 931	4 061
Axutla	589	264	325	0
Ayotoxco de Guerrero	7 890	3 724	4 166	18 779
Calpan	9 887	4 554	5 333	17 360
Caltepec	3 068	1 388	1 680	3 361
Camocuautla	2 317	1 115	1 202	0
Cañada Morelos	18 370	8 646	9 724	42 979
Caxhuacan	3 176	1 464	1 712	0
Chalchicomula de Sesma	37 333	17 169	20 164	59 698
Chapulco	4 850	2 185	2 665	6 545
Chiautla	16 723	7 875	8 848	23 308
Chiautzingo	14 408	6 583	7 825	19 102
Chichiquila	21 348	10 133	11 215	20 489
Chiconcuautla	14 709	6 896	7 813	21 407
Chietla	24 308	11 279	13 029	30 158
Chigmecatitlán	1 110	486	624	1 681
Chignahuapan	51 351	24 401	26 950	65 807
Chignautla	23 339	10 728	12 611	21 822
Chila	4 555	2 115	2 440	13 753
Chila de la Sal	1 281	610	671	3 551
Chilchotla	18 733	9 088	9 645	26 974
Chinantla	2 211	1 024	1 187	6 890
Coatepec	719	347	372	0
Coatzingo	2 641	1 244	1 397	8 967
Cohetzala	1 429	710	719	4 079
Cohuecan	4 012	1 852	2 160	0
Coronango	23 873	10 952	12 921	35 525
Coxcatlán	17 613	8 021	9 592	45 638
Coyomeapan	13 055	5 972	7 083	14 338
Coyotepec	1 502	668	834	0
Cuapiaxtla de Madero	7 916	3 732	4 184	11 540
Cuautempan	9 498	4 453	5 045	23 510
Cuautinchán	6 464	3 031	3 433	8 821
Cuautlancingo	33 575	14 847	18 728	21 433
Cuayuca de Andrade	2 865	1 340	1 525	10 674
Cuetzalan del Progreso	43 227	20 130	23 097	80 709
Cuyoaco	14 811	6 965	7 846	31 389
Domingo Arenas	3 980	1 798	2 182	0
Eloxochitlán	11 947	5 628	6 319	26 988
Epatlán	3 368	1 571	1 797	5 690
Esperanza	11 620	5 305	6 315	25 786
Francisco Z. Mena	14 389	6 968	7 421	14 836
General Felipe Ángeles	15 929	7 417	8 512	14 733
Guadalupe	6 344	2 911	3 433	17 005
Guadalupe Victoria	15 813	7 401	8 412	17 785
Hermenegildo Galeana	6 308	3 002	3 306	7 777

(Continúa)

<2/5>

**Afiliados y consultas externas otorgadas por la SSA  
en el Seguro Popular por municipio  
2015**

Cuadro 5.30

Municipio	Afiliados a/			Consultas externas otorgadas b/
	Total	Hombres	Mujeres	
Honey	6 192	2 900	3 292	4 259
Huaquechula	21 995	10 048	11 947	27 614
Huatlatlauca	4 964	2 224	2 740	5 292
Huauchinango	74 666	33 743	40 923	160 459
Huehuetla	15 984	7 638	8 346	34 506
Huehuetlán el Chico	8 395	4 004	4 391	13 824
Huehuetlán el Grande	5 213	2 423	2 790	15 447
Huejotzingo	48 217	21 997	26 220	93 926
Hueyapan	10 573	4 955	5 618	7 676
Hueytamalco	21 250	9 962	11 288	18 406
Hueytlalpan	5 069	2 368	2 701	8 059
Huitzilan de Serdán	14 234	6 856	7 378	33 815
Huitziltepec	4 217	1 935	2 282	3 348
Ixcamilpa de Guerrero	3 594	1 661	1 933	14 025
Ixcaquixtla	6 805	3 169	3 636	20 205
Ixtacamaxtitlán	24 558	11 886	12 672	45 529
Iztepec	4 883	2 221	2 662	0
Izúcar de Matamoros	51 122	23 435	27 687	129 731
Jalpan	10 347	4 780	5 567	27 542
Jolalpan	12 543	5 885	6 658	24 609
Jonotla	4 392	2 080	2 312	3 795
Jopala	11 586	5 447	6 139	20 215
Juan C. Bonilla	15 765	7 259	8 506	6 628
Juan Galindo	4 510	2 006	2 504	6 239
Juan N. Méndez	4 796	2 324	2 472	4 860
Lafragua	6 504	3 101	3 403	5 323
La Magdalena Tlatlauquitepec	368	188	180	0
Libres	29 054	13 709	15 345	60 967
Los Reyes de Juárez	17 167	8 009	9 158	29 981
Mazapiltepec de Juárez	2 672	1 266	1 406	13 031
Mixtla	1 320	609	711	3 353
Molcaxac	4 839	2 202	2 637	6 350
Naupan	8 393	3 889	4 504	20 390
Nauzontla	2 922	1 289	1 633	3 626
Nealtican	9 739	4 489	5 250	7 875
Nicolás Bravo	4 911	2 225	2 686	11 283
Nopalucan	22 065	10 291	11 774	26 063
Ocoatepec	4 258	2 010	2 248	0
Ocoyucan	20 869	9 374	11 495	20 671
Olintla	10 668	5 061	5 607	6 973
Oriental	14 031	6 557	7 474	24 517
Pahuatlán	19 209	9 015	10 194	24 549
Palmar de Bravo	38 537	18 289	20 248	83 648
Pantepec	17 193	8 041	9 152	34 670
Petlalcingo	8 114	3 742	4 372	17 399
Piaxtla	3 877	1 832	2 045	2 220
Puebla	712 865	317 686	395 179	989 820
Quecholac	41 932	19 828	22 104	54 282
Quimixtlán	21 199	10 197	11 002	44 391
Rafael Lara Grajales	12 686	5 730	6 956	24 253
San Andrés Cholula	56 431	25 716	30 715	149 991
San Antonio Cañada	4 792	2 170	2 622	10 137
San Diego la Mesa Tochimiltzingo	1 096	520	576	2 365
San Felipe Teotlalcingo	6 859	3 161	3 698	7 577
San Felipe Tepatlán	3 291	1 534	1 757	2 415
San Gabriel Chilac	9 421	4 365	5 056	15 637
San Gregorio Atzompa	6 173	2 835	3 338	6 798

(Continúa)

<3/5>

**Afiliados y consultas externas otorgadas por la SSA  
en el Seguro Popular por municipio  
2015**

Cuadro 5.30

Municipio	Afiliados a/			Consultas externas otorgadas b/
	Total	Hombres	Mujeres	
San Jerónimo Tecuanipan	4 689	2 130	2 559	3 516
San Jerónimo Xayacatlán	2 819	1 290	1 529	0
San José Chiapa	7 475	3 508	3 967	10 842
San José Miahuatlán	10 585	4 914	5 671	15 484
San Juan Atenco	2 888	1 271	1 617	9 923
San Juan Atzompa	606	314	292	0
San Martín Texmelucan	84 717	38 234	46 483	147 615
San Martín Totoltepec	618	297	321	2 242
San Matías Tlalancaleca	15 328	7 132	8 196	21 757
San Miguel Ixitlán	498	222	276	1 764
San Miguel Xoxtla	6 353	2 777	3 576	10 196
San Nicolás Buenos Aires	8 024	3 805	4 219	4 518
San Nicolás de los Ranchos	8 272	3 912	4 360	10 529
San Pablo Anicano	3 282	1 515	1 767	8 847
San Pedro Cholula	66 085	29 996	36 089	115 312
San Pedro Yeloixtlahuaca	3 018	1 435	1 583	0
San Salvador el Seco	20 967	9 858	11 109	19 705
San Salvador el Verde	21 405	10 015	11 390	47 502
San Salvador Huixcolotla	9 006	4 266	4 740	14 849
San Sebastián Tlacoatepec	11 491	5 455	6 036	37 139
Santa Catarina Tlaltempan	695	339	356	0
Santa Inés Ahuatempan	5 093	2 357	2 736	7 845
Santa Isabel Cholula	9 363	4 352	5 011	18 008
Santiago Miahuatlán	16 242	7 297	8 945	18 700
Santo Tomás Hueyotlipan	4 774	2 186	2 588	4 932
Soltepec	9 694	4 614	5 080	8 567
Tecali de Herrera	14 472	6 826	7 646	27 479
Tecamachalco	57 756	26 651	31 105	96 954
Tecomatlán	4 746	2 181	2 565	22 676
Tehuacán	185 049	81 912	103 137	250 393
Tehuiztzingo	10 578	4 961	5 617	13 168
Tenampulco	5 522	2 613	2 909	5 119
Teopantlán	2 479	1 103	1 376	0
Teotlalco	2 819	1 344	1 475	6 882
Tepanco de López	16 874	7 616	9 258	29 670
Tepango de Rodríguez	3 694	1 672	2 022	10 536
Tepatlixco de Hidalgo	13 257	6 239	7 018	11 100
Tepeaca	54 458	25 152	29 306	91 052
Tepemaxalco	1 027	487	540	3 617
Tepeojuma	6 407	2 868	3 539	16 200
Tepetzintla	9 025	4 170	4 855	18 728
Tepexco	6 306	2 972	3 334	10 455
Tepexi de Rodríguez	15 358	7 238	8 120	11 005
Tepeyahualco	14 412	6 796	7 616	18 479
Tepeyahualco de Cuauhtémoc	2 475	1 137	1 338	5 944
Tetela de Ocampo	25 952	12 057	13 895	38 302
Teteles de Avila Castillo	3 686	1 627	2 059	9 388
Teziutlán	47 421	21 191	26 230	87 956
Tianguismanalco	8 142	3 672	4 470	8 899
Tilapa	6 929	3 163	3 766	15 435
Tlachichuca	26 811	12 734	14 077	66 004
Tlacoatepec de Benito Juárez	41 669	19 275	22 394	39 529
Tlacuilotepec	14 565	6 936	7 629	21 933
Tlahuapan	30 860	14 634	16 226	50 191
Tlaltenango	4 919	2 263	2 656	8 642
Tlanepantla	4 165	1 930	2 235	8 693
Tlaola	18 643	8 671	9 972	32 145

(Continúa)

<4/5>

**Afiliados y consultas externas otorgadas por la SSA  
en el Seguro Popular por municipio  
2015**

Cuadro 5.30

Municipio	Afiliados a/			Consultas externas otorgadas b/
	Total	Hombres	Mujeres	
Tlapacoya	6 166	2 958	3 208	11 196
Tlapanalá	6 601	3 033	3 568	12 057
Tlatlauquitepec	44 469	20 528	23 941	69 900
Tlaxco	4 636	2 241	2 395	12 220
Tochimilco	12 611	5 753	6 858	7 383
Tochtepec	15 806	7 360	8 446	35 144
Totoltepec de Guerrero	864	383	481	0
Tulcingo	9 501	4 306	5 195	31 271
Tuzamapan de Galeana	5 153	2 419	2 734	4 594
Tzicatlacoyan	5 582	2 610	2 972	4 854
Venustiano Carranza	22 692	10 390	12 302	24 804
Vicente Guerrero	24 574	11 409	13 165	38 201
Xayacatlán de Bravo	1 432	666	766	4 022
Xicotepec	63 116	28 817	34 299	76 436
Xicotlán	1 101	512	589	0
Xiutetelco	33 091	15 488	17 603	38 370
Xochiapulco	3 247	1 504	1 743	6 046
Xochiltepec	3 145	1 413	1 732	5 817
Xochitlán de Vicente Suárez	11 791	5 542	6 249	26 272
Xochitlán Todos Santos	5 847	2 739	3 108	16 052
Yaonáhuac	4 942	2 192	2 750	0
Yehualtepec	20 471	9 642	10 829	23 395
Zacapala	4 169	1 914	2 255	15 159
Zacapoaxtla	46 627	21 223	25 404	86 261
Zacatlán	68 527	31 395	37 132	174 498
Zapotitlán	6 044	2 688	3 356	5 478
Zapotitlán de Méndez	5 687	2 763	2 924	23 589
Zaragoza	10 198	4 543	5 655	14 753
Zautla	17 899	8 171	9 728	25 672
Zihuateutla	11 442	5 398	6 044	18 614
Zinacatepec	12 264	5 562	6 702	12 272
Zongozotla	4 099	1 997	2 102	6 662
Zoquiapan	2 404	1 056	1 348	6 321
Zoquitlán	19 790	9 228	10 562	33 887

<5/5>

a/ Datos referidos al 31 de diciembre. La información se desagrega por municipio de residencia habitual.

b/ La información se desagrega por municipio de atención.

Fuente: SSEP. Dirección de Planeación y Programación; Departamento de Evaluación y Estadística.

**Asesorías especializadas, inconformidades y dictámenes concluidos en la Comisión Nacional de Arbitraje Médico 2015**

Cuadro 5.31

Concepto	Total
<b>Asesorías especializadas recibidas y concluidas</b>	<b>13</b>
<b>Inconformidades concluidas a/</b>	<b>13</b>
Conciliación	2
Falta de interés procesal	0
Gestión inmediata	9
Laudo	1
No conciliado bajo audiencia	1
Sobreseimiento	0
<b>Dictámenes concluidos</b>	<b>7</b>

Nota: La información corresponde a la entidad de ubicación de la unidad médica implicada.

a/ Incluye inconformidades recibidas en años anteriores.

Fuente: CONAMED. Dirección General de Calidad e Informática; Subdirección de Estadística; Sistema de Atención de Quejas y Dictámenes; Sistema de Estadística Institucional.

**Inconformidades y dictámenes atendidos en la Comisión Nacional de Arbitraje Médico 2013, 2014 y 2015**

Cuadro 5.32

Concepto	2013	2014	2015
<b>Inconformidades atendidas a/</b>			
En proceso al inicio del año	7	4	5
Inconformidades recibidas durante el año	9	11	12
Gestiones inmediatas	5	5	9
Quejas	4	6	3
Inconformidades concluidas	12 b/	10	13 b/
En proceso al término del año	4	5	4
<b>Dictámenes atendidos</b>			
En proceso al inicio del año	0	3	2
Dictámenes recibidos durante el año	10	6	10
Dictámenes concluidos	7	7	7
En proceso al término del año	3	2	5

Nota: La información corresponde a la entidad de ubicación de la unidad médica implicada.

a/ Comprende gestiones inmediatas y quejas.

b/ Incluye inconformidades recibidas en años anteriores.

Fuente: CONAMED. Dirección General de Calidad e Informática; Subdirección de Estadística; Sistema de Atención de Quejas y Dictámenes; Sistema de Estadística Institucional.



**Inconformidades recibidas y concluidas en la Comisión Nacional de Arbitraje Médico por tipo de institución médica implicada 2015**

Cuadro 5.33

Tipo de institución	Inconformidades recibidas a/	Inconformidades concluidas b/
<b>Total</b>	<b>12</b>	<b>13</b>
Seguridad social	12	12
IMSS	3	4
ISSSTE	9	8
Asistencia social	0	0
Servicios privados	0	1
Consultorios	0	1

a/ Se refiere a las recibidas durante el año.

b/ Incluye inconformidades recibidas en años anteriores.

Fuente: CONAMED. Dirección General de Calidad e Informática; Subdirección de Estadística; Sistema de Atención de Quejas y Dictámenes; Sistema de Estadística Institucional.

**Motivos de las inconformidades concluidas en la Comisión Nacional de Arbitraje Médico por motivo 2015**

Gráfica 5.2

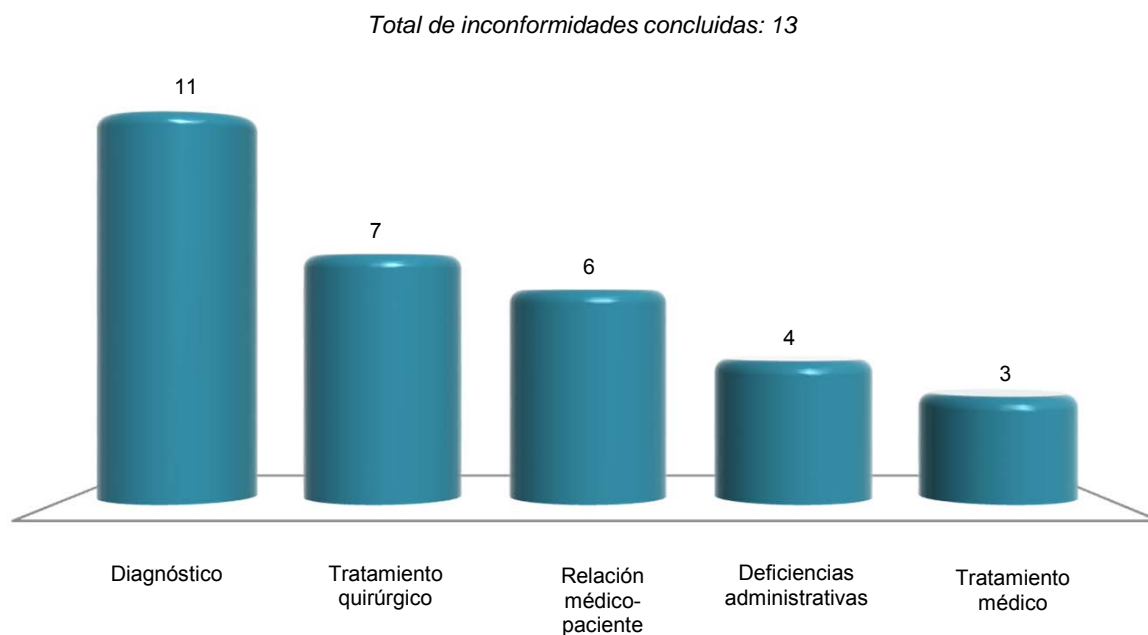

Nota: La suma de los motivos es mayor al total de inconformidades concluidas debido a que una inconformidad puede tener uno o más motivos.

Fuente: CONAMED. Dirección General de Calidad e Informática; Subdirección de Estadística; Sistema de Atención de Quejas y Dictámenes; Sistema de Estadística Institucional.

**Principales características de los asuntos registrados  
en la Comisión Estatal de Arbitraje Médico  
2015**

Cuadro 5.34

Concepto	Total
<b>Asuntos recibidos por tipo de servicio</b>	<b>582</b>
Asesoría especializada	252
Dictamen	32
Gestión inmediata	98
Orientación	145
Queja	55
<b>Asuntos concluidos por tipo de servicio a/</b>	<b>579</b>
Asesoría especializada	255
Dictamen	31
Gestión inmediata	99
Orientación	146
Queja	48
<b>Inconformidades concluidas por motivo</b>	<b>48</b>
Atención del embarazo, parto y puerperio	1
Diagnóstico	3
Relación médico-paciente	3
Tratamiento médico	20
Tratamiento quirúrgico	21
<b>Inconformidades concluidas por institución médica implicada b/</b>	<b>48</b>
Seguridad social	16
IMSS	11
ISSSTE	4
Otras	1
Asistencia social	12
Servicio estatal de salud	10
Otras	2
Servicios privados	21
Clínicas sin servicio de hospitalización	1
Consultorios	13
Hospitales	7
<b>Quejas concluidas por modalidad</b>	<b>48</b>
Conciliación	20
Falta de interés procesal	4
<b>(Continúa)</b>	<b>&lt;1/2&gt;</b>

**Principales características de los asuntos registrados en la Comisión Estatal de Arbitraje Médico 2015**

Cuadro 5.34

Concepto	Total
No conciliado bajo audiencia	14
Por emisión de laudo	6
Sobreseimiento	4

<2/2>

Nota: La información que la Comisión Estatal de Arbitraje Médico ha integrado al Sistema de Atención de Quejas y Dictámenes, es adicional a la que integra la Comisión Nacional al mismo sistema y que se presenta en los cuadros anteriores.

a/ Incluye asuntos recibidos en años anteriores.

b/ El total de las inconformidades por institución médica implicada, no necesariamente coincide con la suma de los totales por institución, ya que una inconformidad puede involucrar a más de una institución.

Fuente: Comisión Estatal de Arbitraje Médico. Unidad de Comunicación y Relaciones Públicas.

**Indicadores seleccionados de salud nacionales y en el Estado Serie anual de 2002 a 2015**

Cuadro 5.35

1a. parte

Año	Razón de médicos en instituciones públicas de salud en contacto con el paciente por cada mil habitantes		Proporción de niños de un año de edad con esquema básico completo de vacunación (Porcentaje)		Tasa de mortalidad en niños menores de 5 años por enfermedades diarreicas (Defunciones por cada 100 mil menores de 5 años)	
	Nacional	Estado	Nacional	Estado	Nacional	Estado
2002	1.2	0.9	74.9	74.3	25.1	35.5
2003	1.2	0.9	73.5	75.8	24.5	31.5
2004	1.2	1.0	75.7	71.3	20.8	27.7
2005	1.3	1.1	73.3	71.6	21.0	29.3
2006	1.4	1.2	71.1	75.6	17.4	22.0
2007	1.4	1.2	69.9	73.3	16.6	24.2
2008	1.4	1.2	71.3	73.3	13.4	17.5
2009	1.5	1.3	77.8	81.0	10.5	12.9
2010	1.5	1.2	80.7	82.9	9.0	12.2
2011	1.6	1.3	82.1	84.0	8.9	12.4
2012	1.6 R/	1.3 R/	86.5	85.9	8.5	10.8
2013	1.6	1.3	85.3	91.5	9.3	9.4
2014	1.7 P/	1.5 P/	91.8	92.6	7.8	7.5
2015	ND	ND	96.7	97.1	ND	ND

<1/2>

**Indicadores seleccionados de salud nacionales y en el Estado**  
**Serie anual de 2002 a 2015**

Cuadro 5.35  
 2a. parte y última

Año	Tasa de mortalidad en niños menores de 5 años por enfermedades respiratorias agudas (Defunciones por cada 100 mil menores de 5 años)		Tasa de mortalidad por VIH/SIDA (Por cada 100 mil habitantes)	
	Nacional	Estado	Nacional	Estado
2002	41.4	83.5	4.3	4.2
2003	36.5	68.5	4.4	3.7
2004	38.3	72.0	4.5	4.6
2005	33.7	61.4	4.3	3.2
2006	31.5	50.6	4.6	3.5
2007	26.7	49.1	4.6	4.0
2008	24.6	44.4	4.7	3.6
2009	23.9	36.4	4.5	3.3
2010	22.9	40.0	4.3	2.9
2011	22.7	38.0	4.4	3.4
2012	20.0	28.4	4.2	3.3
2013	20.8	29.6	4.2	3.1
2014	20.0	26.1	ND	ND
2015	ND	ND	ND	ND

Fuente: INEGI. *Catálogo Nacional de Indicadores*. [www.snieg.mx](http://www.snieg.mx) (25 de julio de 2016).

<2/2>

## 6. Educación, ciencia y tecnología

---

- 6.1 Población de 15 y más años por grupo de edad y su distribución porcentual según condición de alfabetismo y sexo  
Al 15 de marzo de 2015
- 6.2 Población de 6 a 14 años por municipio y su distribución porcentual según aptitud para leer y escribir, y sexo  
Al 15 de marzo de 2015
- 6.3 Población de 3 y más años por edad y su distribución porcentual según condición de asistencia escolar y sexo  
Al 15 de marzo de 2015
- 6.4 Población de 3 y más años por municipio y su distribución porcentual según condición de asistencia escolar y sexo  
Al 15 de marzo de 2015
- 6.5 Población de 3 y más años por grupo quinquenal de edad y su distribución porcentual según nivel de escolaridad  
Al 15 de marzo de 2015
- 6.6 Centros de Desarrollo Infantil, población atendida, personal docente y de apoyo de la modalidad escolarizada a inicio de cursos por municipio  
Ciclo escolar 2014/15
- 6.7 Población atendida y personal docente en los Centros de Desarrollo Infantil de la modalidad escolarizada a inicio de cursos por municipio según sexo  
Ciclo escolar 2014/15
- 6.8 Alumnos inscritos, personal docente, escuelas y aulas en educación básica y media superior de la modalidad escolarizada a inicio de cursos por nivel educativo  
Ciclos escolares 2014/15 y 2015/16

- 6.9 Alumnos inscritos y personal docente en educación básica y media superior de la modalidad escolarizada a inicio de cursos por municipio y nivel educativo según sexo  
Ciclos escolares 2014/15 y 2015/16
- 6.10 Alumnos inscritos, existencias, aprobados y egresados, personal docente y escuelas en educación básica y media superior de la modalidad escolarizada a fin de cursos por municipio y nivel educativo  
Ciclo escolar 2014/15
- 6.11 Alumnos inscritos, existencias y egresados, personal docente y escuelas en preescolar indígena a fin de cursos por municipio  
Ciclo escolar 2014/15
- 6.12 Alumnos inscritos, existencias, aprobados y egresados, personal docente y escuelas en primaria indígena a fin de cursos por municipio  
Ciclo escolar 2014/15
- 6.13 Estudiantes activos y egresados en bachillerato del sistema abierto por municipio  
2015
- 6.14 Alumnos inscritos, egresados y titulados en educación superior por modalidad y nivel educativo  
Ciclo escolar 2014/15
- 6.15 Alumnos inscritos y titulados en educación superior por modalidad y nivel educativo según sexo  
Ciclo escolar 2014/15
- 6.16 Alumnos inscritos, egresados y titulados en educación superior del nivel técnico superior universitario o profesional asociado de la modalidad escolarizada por municipio y campo de formación académica  
Ciclo escolar 2014/15
- 6.17 Alumnos inscritos, egresados y titulados en educación superior del nivel licenciatura de educación normal, universitaria y tecnológica de la modalidad escolarizada por municipio y campo de formación académica  
Ciclo escolar 2014/15

- 6.18 Alumnos inscritos, egresados y graduados en educación superior del nivel posgrado de la modalidad escolarizada por municipio, posgrado y campo de formación académica  
Ciclo escolar 2014/15
- 6.19 Alumnos inscritos, egresados y titulados en educación superior del nivel técnico superior universitario o profesional asociado de la modalidad no escolarizada por municipio y campo de formación académica  
Ciclo escolar 2014/15
- 6.20 Alumnos inscritos, egresados y titulados en educación superior del nivel licenciatura de educación normal, universitaria y tecnológica de la modalidad no escolarizada por municipio y campo de formación académica  
Ciclo escolar 2014/15
- 6.21 Alumnos inscritos, egresados y graduados en educación superior del nivel posgrado de la modalidad no escolarizada por municipio, posgrado y campo de formación académica  
Ciclo escolar 2014/15
- 6.22 Adultos registrados y alfabetizados, y alfabetizadores en educación para adultos por municipio  
2015
- 6.23 Adultos registrados en primaria y secundaria en educación para adultos por municipio según sexo  
2015
- 6.24 Certificados emitidos en primaria y secundaria en educación para adultos por municipio  
2015
- 6.25 Alumnos inscritos, existencias y acreditados, personal docente y escuelas en formación para el trabajo a fin de cursos por municipio y sostenimiento administrativo  
Ciclo escolar 2014/15
- 6.26 Alumnos atendidos, personal directivo sin grupo, docente, paradocente y administrativo en educación especial a fin de cursos por municipio y tipo de servicio  
Ciclo escolar 2014/15
- 6.27 Planteles, aulas, bibliotecas, laboratorios, talleres y anexos en uso a inicio de cursos por nivel educativo  
Ciclo escolar 2014/15



- 6.28 Planteles, aulas, bibliotecas, laboratorios, talleres y anexos en uso a inicio de cursos por municipio  
Ciclo escolar 2014/15
  - 6.29 Características seleccionadas en materia de ciencia y tecnología  
Serie anual de 2011 a 2014
  - 6.30 Candidatos al sistema nacional de investigadores y miembros de ese sistema según área de la ciencia  
2014 y 2015
  - 6.31 Indicadores seleccionados del nivel educativo medio superior y superior nacionales y en el Estado  
Serie anual de 2002 a 2014
  - 6.32 Inmuebles censados con escuelas construidas y materiales de larga duración en pisos, paredes y techos por tipo de sostenimiento y de inmueble  
2013  
(Porcentaje)
  - 6.33 Escuelas en inmuebles con construcción y disponibilidad de principales servicios por tipo de sostenimiento y nivel educativo  
2013  
(Porcentaje)
- Gráfica 6.1 Personal en escuelas de educación básica y especial Nacional y en el Estado por función  
2013  
(Porcentaje)

## 6. Educación, ciencia y tecnología

### Población de 15 y más años por grupo de edad y su distribución porcentual según condición de alfabetismo y sexo Al 15 de marzo de 2015

Cuadro 6.1

Grupo de edad	Total	Condición de alfabetismo y sexo (Porcentaje)						No especificado
		Alfabeta			Analfabeta			
		Total	Hombres	Mujeres	Total	Hombres	Mujeres	
Total	4 350 813	90.85	47.71	52.29	8.32	34.64	65.36	0.83
15 a 17 años	351 373	98.36	50.61	49.39	1.11	58.46	41.54	0.53
18 a 24 años	809 628	97.75	48.66	51.34	1.52	51.48	48.52	0.73
25 a 34 años	908 879	96.02	46.09	53.91	3.36	43.02	56.98	0.62
35 a 44 años	816 982	93.49	46.53	53.47	5.88	36.96	63.04	0.64
45 a 54 años	609 052	89.29	47.04	52.96	9.98	31.85	68.15	0.73
55 a 64 años	418 588	82.65	48.21	51.79	16.23	31.75	68.25	1.12
65 y más años	436 311	66.32	50.31	49.69	31.72	32.45	67.55	1.96

Nota: La *Encuesta Intercensal 2015* fue un levantamiento de derecho o *jure*, lo que significa enumerar a la población en su lugar de residencia habitual. Las unidades de observación fueron las viviendas particulares habitadas y sus residentes habituales. El tamaño de muestra mínimo por municipio para obtener estimaciones con precisión y confianza adecuada fue de aproximadamente 1 300 viviendas particulares habitadas, por lo que se determinó censar a todos los municipios que en el 2010 contaban con igual o menor número de viviendas; también se censaron algunos municipios y localidades con población vulnerable, en atención a los requerimientos de información por parte de los usuarios, entre las poblaciones se encuentran principalmente: los 100 primeros municipios con población en extrema pobreza, municipios con rezago social muy alto, algunas localidades con población afromexicana, algunas localidades con población hablante de lengua indígena y en particular donde se habla alguna lengua indígena en riesgo de desaparecer.

El periodo de levantamiento de la información fue del 2 al 27 de marzo de 2015.

Los límites de confianza se calculan al 90 por ciento.

Fuente: INEGI. Dirección General de Estadísticas Sociodemográficas. Encuesta Intercensal 2015. [www.inegi.org.mx](http://www.inegi.org.mx) (3 de febrero de 2016).

### Población de 6 a 14 años por municipio y su distribución porcentual según aptitud para leer y escribir, y sexo Al 15 de marzo de 2015

Cuadro 6.2

Municipio	Total	Aptitud para leer y escribir, y sexo (Porcentaje)						No especificado
		Sabe leer y escribir			No sabe leer y escribir			
		Total	Hombre	Mujeres	Total	Hombres	Mujeres	
Estado	1 114 398	88.37	50.13	49.87	8.85	53.30	46.70	2.78
Acajete	13 628	87.42	50.99	49.01	10.85	49.36	50.64	1.73
Acateno	1 575	86.41	46.58	53.42	12.70	56.50	43.50	0.89
Acatlán	6 094	89.76	50.18	49.82	8.20	48.60	51.40	2.03
Acatzingo	12 600	87.77	50.22	49.78	10.60	52.88	47.12	1.63
Acteopan a/	415	90.36	52.80	47.20	8.43	51.43	48.57	1.20
Ahuacatlán	3 601	88.59	51.03	48.97	10.52	53.56	46.44	0.89
Ahuatlán a/	596	88.26	49.43	50.57	10.07	51.67	48.33	1.68
Ahuazotepec	2 191	89.78	51.80	48.20	8.26	51.38	48.62	1.96
Ahuehuetitla a/	259	88.03	53.95	46.05	11.58	36.67	63.33	0.39
Ajalpan	14 051	84.68	49.71	50.29	13.79	52.14	47.86	1.54
Albino Zertuche a/	309	89.97	49.28	50.72	7.12	50.00	50.00	2.91

(Continúa)

<1/5>

**Población de 6 a 14 años por municipio y su distribución porcentual  
según aptitud para leer y escribir, y sexo  
Al 15 de marzo de 2015**

Cuadro 6.2

Municipio	Total	Aptitud para leer y escribir, y sexo (Porcentaje)						No especificado
		Sabe leer y escribir			No sabe leer y escribir			
		Total	Hombre	Mujeres	Total	Hombres	Mujeres	
Aljojuca	1 016	88.09	48.27	51.73	8.56	58.62	41.38	3.35
Altepexi	3 679	89.02	52.64	47.36	9.73	58.94	41.06	1.25
Amixtlán a/	1 038	89.02	50.11	49.89	9.83	57.84	42.16	1.16
Amozoc	23 399	88.33	50.43	49.57	7.88	52.63	47.37	3.78
Aquixtla	1 696	87.09	51.12	48.88	11.08	48.94	51.06	1.83
Atempan	6 524	87.69	49.29	50.71	10.82	50.14	49.86	1.49
Atexcal a/	734	85.83	52.38	47.62	12.67	54.84	45.16	1.50
Atlequizayan a/	526	91.25	50.42	49.58	8.17	58.14	41.86	0.57
Atlixco	22 974	86.92	50.98	49.02	8.70	49.92	50.08	4.38
Atoyatempan	1 438	88.32	51.89	48.11	10.99	51.27	48.73	0.70
Atzala a/	251	85.66	49.30	50.70	10.76	51.85	48.15	3.59
Atzitzihuacán	2 175	88.69	46.97	53.03	9.29	47.52	52.48	2.02
Atzitzintla	1 972	84.58	50.36	49.64	14.15	49.82	50.18	1.27
Axutla a/	136	87.50	52.94	47.06	9.56	53.85	46.15	2.94
Ayotoxco de Guerrero	1 568	85.33	50.97	49.03	13.14	45.63	54.37	1.53
Calpan	2 514	86.40	50.64	49.36	7.72	51.55	48.45	5.89
Caltepec a/	695	90.50	51.67	48.33	9.06	53.97	46.03	0.43
Camocuautla a/	645	86.20	49.46	50.54	12.87	51.81	48.19	0.93
Cañada Morelos	3 897	88.02	49.07	50.93	11.52	52.56	47.44	0.46
Caxhuacan a/	642	92.37	47.22	52.78	6.54	45.24	54.76	1.09
Chalchicomula de Sesma	8 369	88.78	48.10	51.90	8.70	54.12	45.88	2.52
Chapulco	1 690	88.52	49.47	50.53	8.40	61.27	38.73	3.08
Chiautla	3 591	83.51	49.15	50.85	9.91	64.33	35.67	6.57
Chiautzingo	3 797	86.23	49.54	50.46	8.66	42.55	57.45	5.11
Chichiquila	7 072	83.75	48.93	51.07	15.70	55.59	44.41	0.55
Chiconcuautla	4 387	79.94	50.16	49.84	18.90	54.52	45.48	1.16
Chietla	5 700	88.88	49.47	50.53	8.05	58.17	41.83	3.07
Chigmecatitlán a/	177	91.53	40.74	59.26	7.91	50.00	50.00	0.56
Chignahuapan	11 868	89.16	51.38	48.62	8.81	57.13	42.87	2.04
Chignautla	7 662	90.15	47.42	52.58	9.37	51.25	48.75	0.48
Chila a/	839	86.53	48.07	51.93	10.73	56.67	43.33	2.74
Chila de la Sal a/	193	77.72	44.67	55.33	20.73	65.00	35.00	1.55
Chilchotla	4 924	84.16	51.71	48.29	15.23	56.67	43.33	0.61
Chinantla a/	352	87.50	49.35	50.65	11.36	50.00	50.00	1.14
Coatepec a/	112	94.64	44.34	55.66	5.36	33.33	66.67	0.00
Coatzingo a/	538	84.20	48.57	51.43	13.38	48.61	51.39	2.42
Cohetzala a/	196	85.20	54.49	45.51	13.78	62.96	37.04	1.02
Cohuecan a/	787	88.18	49.14	50.86	9.91	52.56	47.44	1.91
Coronango	7 382	88.76	52.12	47.88	7.14	48.20	51.80	4.10
Coxcatlán	3 826	86.20	46.85	53.15	12.28	49.57	50.43	1.52
Coyomeapan a/	3 517	82.46	49.17	50.83	16.80	52.79	47.21	0.74
Coyotepec a/	344	93.02	47.50	52.50	5.81	70.00	30.00	1.16
Cuapiaxtla de Madero	2 005	84.64	50.15	49.85	14.31	55.75	44.25	1.05
Cuautempan	1 854	92.07	50.44	49.56	6.90	55.47	44.53	1.02
Cuautinchán	2 116	88.56	50.48	49.52	9.59	51.23	48.77	1.84
Cuautlancingo	19 172	88.99	49.28	50.72	6.02	52.55	47.45	4.99
Cuayuca de Andrade a/	555	88.29	50.61	49.39	9.55	50.94	49.06	2.16
Cuetzalan del Progreso	9 768	87.56	48.84	51.16	10.64	55.25	44.75	1.80
Cuyoaco	3 038	91.44	48.02	51.98	6.32	58.33	41.67	2.24
Domingo Arenas	1 483	88.20	46.48	53.52	6.54	46.39	53.61	5.26
Eloxochitlán a/	3 190	79.81	46.98	53.02	19.03	51.07	48.93	1.16
Epatlán a/	858	90.09	52.65	47.35	9.67	56.63	43.37	0.23
Esperanza	2 882	88.58	50.80	49.20	9.99	48.61	51.39	1.42
Francisco Z. Mena	2 772	91.49	51.46	48.54	6.85	54.74	45.26	1.66

(Continúa)

<2/5>

**Población de 6 a 14 años por municipio y su distribución porcentual  
según aptitud para leer y escribir, y sexo  
Al 15 de marzo de 2015**

Cuadro 6.2

Municipio	Total	Aptitud para leer y escribir, y sexo (Porcentaje)						No especificado
		Sabe leer y escribir			No sabe leer y escribir			
		Total	Hombre	Mujeres	Total	Hombres	Mujeres	
General Felipe Ángeles	4 373	88.02	49.99	50.01	10.38	49.34	50.66	1.60
Guadalupe	859	88.71	53.54	46.46	10.13	48.28	51.72	1.16
Guadalupe Victoria	3 663	88.12	50.03	49.97	9.50	54.60	45.40	2.38
Hermenegildo Galeana	1 595	89.59	51.64	48.36	9.22	51.02	48.98	1.19
Honey	1 536	90.30	50.32	49.68	8.40	50.39	49.61	1.30
Huaquechula	4 367	87.77	50.59	49.41	9.75	50.00	50.00	2.47
Huatlatlauca	1 212	90.84	49.95	50.05	8.50	51.46	48.54	0.66
Huauchinango	19 960	88.20	51.26	48.74	8.15	54.06	45.94	3.65
Huehuetla	4 094	84.61	50.09	49.91	14.09	56.67	43.33	1.29
Huehuetlán el Chico	1 351	84.53	50.44	49.56	7.48	47.52	52.48	7.99
Huehuetlán el Grande	1 367	88.73	47.82	52.18	8.05	36.36	63.64	3.22
Huejotzingo	13 867	89.57	51.09	48.91	8.34	47.19	52.81	2.09
Hueyapan	2 881	86.71	48.16	51.84	11.59	52.99	47.01	1.70
Hueytamalco	4 877	89.93	48.20	51.80	9.49	52.48	47.52	0.57
Hueytlalpan a/	1 091	88.36	52.28	47.72	10.91	52.10	47.90	0.73
Huitzilan de Serdán	3 453	84.07	51.46	48.54	15.52	48.88	51.12	0.41
Huitziltepec a/	1 014	91.81	46.08	53.92	7.30	51.35	48.65	0.89
Ixcamilpa de Guerrero a/	649	79.35	52.82	47.18	15.87	55.34	44.66	4.78
Ixcaquixtla	1 534	84.49	48.61	51.39	9.39	56.25	43.75	6.13
Ixtacamaxtitlán	4 924	89.64	49.32	50.68	9.63	50.42	49.58	0.73
Iztepec	1 495	91.51	49.05	50.95	7.56	55.75	44.25	0.94
Izúcar de Matamoros	13 610	83.93	49.58	50.42	8.55	53.52	46.48	7.52
Jalpan	2 353	87.85	46.88	53.12	11.05	54.62	45.38	1.10
Jolalpan	2 410	91.24	50.02	49.98	8.59	49.76	50.24	0.17
Jonotla a/	793	89.66	46.98	53.02	9.21	63.01	36.99	1.13
Jopala	2 646	90.17	51.97	48.03	7.82	57.00	43.00	2.00
Juan C. Bonilla	3 930	87.46	48.85	51.15	8.93	46.15	53.85	3.61
Juan Galindo	1 784	90.08	51.15	48.85	5.77	67.96	32.04	4.15
Juan N. Méndez a/	964	87.45	51.48	48.52	10.48	50.50	49.50	2.07
Lafragua	1 580	85.32	48.52	51.48	14.18	54.91	45.09	0.51
La Magdalena Tlatlauquitepec a/	74	87.84	60.00	40.00	9.46	71.43	28.57	2.70
Libres	7 091	90.17	53.08	46.92	7.36	50.00	50.00	2.47
Los Reyes de Juárez	6 126	86.26	48.60	51.40	11.05	55.69	44.31	2.69
Mazapiltepec de Juárez a/	496	85.48	51.18	48.82	9.48	53.19	46.81	5.04
Mixtla a/	384	88.28	48.97	51.03	6.51	68.00	32.00	5.21
Molcaxac	1 131	88.51	50.15	49.85	10.26	53.45	46.55	1.24
Naupan	2 219	84.36	53.74	46.26	14.42	54.69	45.31	1.22
Nauzontla a/	544	87.13	52.95	47.05	6.99	47.37	52.63	5.88
Nealtican	2 542	89.30	51.89	48.11	8.03	49.51	50.49	2.68
Nicolás Bravo	1 279	89.84	50.74	49.26	9.23	54.24	45.76	0.94
Nopalucan	6 193	86.10	48.82	51.18	12.14	58.51	41.49	1.76
Ocotepc a/	886	88.15	49.81	50.19	8.13	58.33	41.67	3.72
Ocoyucan	5 602	87.77	49.62	50.38	9.80	50.82	49.18	2.43
Olintla	2 500	88.72	49.37	50.63	10.16	58.66	41.34	1.12
Oriental	3 594	90.09	50.99	49.01	8.51	56.86	43.14	1.39
Pahuatlán	4 498	86.08	49.30	50.70	12.27	53.62	46.38	1.65
Palmar de Bravo	9 976	86.81	52.23	47.77	11.94	55.42	44.58	1.25
Pantepec	3 250	89.85	48.60	51.40	8.12	61.74	38.26	2.03
Petlalcingo	1 915	88.20	52.69	47.31	10.13	57.22	42.78	1.67
Piactla a/	657	81.58	52.05	47.95	14.92	53.06	46.94	3.50
Puebla	236 178	90.18	49.82	50.18	6.52	54.81	45.19	3.30
Quecholac	11 088	85.10	51.47	48.53	13.91	57.07	42.93	0.99
Quimixtlán	5 308	87.15	49.72	50.28	12.40	50.46	49.54	0.45
Rafael Lara Grajales	2 654	87.75	48.95	51.05	9.38	53.82	46.18	2.86

(Continúa)

<3/5>

**Población de 6 a 14 años por municipio y su distribución porcentual  
según aptitud para leer y escribir, y sexo  
Al 15 de marzo de 2015**

Cuadro 6.2

Municipio	Total	Aptitud para leer y escribir, y sexo (Porcentaje)						No especificado
		Sabe leer y escribir			No sabe leer y escribir			
		Total	Hombre	Mujeres	Total	Hombres	Mujeres	
San Andrés Cholula	20 964	89.00	49.72	50.28	6.14	54.27	45.73	4.85
San Antonio Cañada a/	1 157	84.79	51.58	48.42	14.43	49.70	50.30	0.78
San Diego la Mesa Tochimiltzingo	231	79.65	55.98	44.02	18.61	53.49	46.51	1.73
San Felipe Teotlalcingo	1 976	90.54	48.46	51.54	7.84	60.65	39.35	1.62
San Felipe Tepatlán a/	762	87.14	47.74	52.26	11.15	45.88	54.12	1.71
San Gabriel Chilac	2 728	88.67	51.34	48.66	9.60	52.29	47.71	1.72
San Gregorio Atzompa	1 465	89.97	48.79	51.21	7.65	54.46	45.54	2.39
San Jerónimo Tecuanipan a/	1 190	87.82	50.62	49.38	10.67	51.18	48.82	1.51
San Jerónimo Xayacatlán a/	524	89.31	53.42	46.58	8.02	52.38	47.62	2.67
San José Chiapa	1 657	89.26	51.99	48.01	9.17	46.71	53.29	1.57
San José Miahuatlán	2 421	91.74	50.38	49.62	7.31	51.98	48.02	0.95
San Juan Atenco a/	533	89.12	44.42	55.58	9.38	44.00	56.00	1.50
San Juan Atzompa a/	169	94.67	53.13	46.88	5.33	66.67	33.33	0.00
San Martín Texmelucan	27 362	89.82	50.50	49.50	8.04	50.89	49.11	2.14
San Martín Totoltepec a/	123	91.87	60.18	39.82	8.13	30.00	70.00	0.00
San Matías Tlalancaleca	3 483	86.82	50.40	49.60	10.05	67.43	32.57	3.13
San Miguel Ixitlán a/	66	86.36	54.39	45.61	12.12	12.50	87.50	1.52
San Miguel Xoxtla	2 226	91.82	48.58	51.42	6.11	45.59	54.41	2.07
San Nicolás Buenos Aires	1 995	84.11	48.99	51.01	15.04	55.00	45.00	0.85
San Nicolás de los Ranchos b/	2 107	0.00	0.00	0.00	0.00	0.00	0.00	100.00
San Pablo Anicano a/	561	90.73	53.83	46.17	5.70	65.63	34.38	3.57
San Pedro Cholula	21 061	86.43	51.31	48.69	9.52	57.13	42.87	4.05
San Pedro Yeloixtlahuaca a/	553	87.16	53.53	46.47	11.57	59.38	40.63	1.27
San Salvador el Seco	5 822	88.23	49.58	50.42	10.68	50.96	49.04	1.08
San Salvador el Verde	5 976	88.07	51.43	48.57	10.36	52.99	47.01	1.57
San Salvador Huixcolotla	2 852	90.25	50.43	49.57	7.99	51.32	48.68	1.75
San Sebastián Tlacoatepec	3 559	81.15	50.24	49.76	16.07	50.52	49.48	2.78
Santa Catarina Tlaltempan a/	111	92.79	54.37	45.63	6.31	57.14	42.86	0.90
Santa Inés Ahuatempan	1 220	87.13	52.78	47.22	8.44	61.17	38.83	4.43
Santa Isabel Cholula	1 741	85.47	50.40	49.60	12.81	49.78	50.22	1.72
Santiago Miahuatlán	5 223	88.07	50.72	49.28	10.24	55.89	44.11	1.68
Santo Tomás Hueyotlipan	1 553	90.41	49.43	50.57	8.56	60.15	39.85	1.03
Soltepec	2 314	88.98	48.62	51.38	10.63	56.50	43.50	0.39
Tecali de Herrera	4 136	89.56	51.62	48.38	7.91	48.32	51.68	2.54
Tecamachalco	15 027	88.39	50.47	49.53	8.72	54.23	45.77	2.89
Tecomatlán	821	79.54	49.92	50.08	15.35	46.03	53.97	5.12
Tehuacán	56 092	91.19	50.88	49.12	6.96	49.97	50.03	1.84
Tehuiztzingo	1 894	87.01	48.97	51.03	11.51	50.00	50.00	1.48
Tenampulco	1 200	88.67	55.92	44.08	10.58	48.82	51.18	0.75
Teopantlán a/	556	85.79	48.22	51.78	12.41	47.83	52.17	1.80
Teotlalco a/	496	89.52	49.77	50.23	8.67	41.86	58.14	1.81
Tepanco de López	4 011	89.60	50.06	49.94	7.90	54.26	45.74	2.49
Tepango de Rodríguez a/	774	90.96	46.45	53.55	7.75	55.00	45.00	1.29
Tepatlxco de Hidalgo	3 459	88.15	50.51	49.49	10.93	57.94	42.06	0.93
Tepeaca	15 974	87.22	50.56	49.44	10.44	49.07	50.93	2.35
Tepemaxalco a/	243	80.66	48.98	51.02	18.93	60.87	39.13	0.41
Tepeojuma	1 417	87.30	49.15	50.85	11.15	65.82	34.18	1.55
Tepetzintla	2 737	88.20	49.50	50.50	11.29	54.37	45.63	0.51
Tepexco	1 283	88.85	51.93	48.07	9.04	61.21	38.79	2.10
Tepexi de Rodríguez	3 766	89.96	50.03	49.97	8.10	56.39	43.61	1.94
Tepeyahualco	3 287	85.98	49.43	50.57	7.91	54.23	45.77	6.11
Tepeyahualco de Cuauhtémoc a/	583	88.16	50.78	49.22	8.23	68.75	31.25	3.60
Tetela de Ocampo	5 193	87.14	50.36	49.64	10.86	57.62	42.38	2.00
Teteles de Avila Castillo	1 082	91.40	49.54	50.46	7.02	65.79	34.21	1.57

(Continúa)

<4/5>

**Población de 6 a 14 años por municipio y su distribución porcentual  
según aptitud para leer y escribir, y sexo  
Al 15 de marzo de 2015**

Cuadro 6.2

Municipio	Total	Aptitud para leer y escribir, y sexo (Porcentaje)						No especificado
		Sabe leer y escribir			No sabe leer y escribir			
		Total	Hombre	Mujeres	Total	Hombres	Mujeres	
Teziutlán	17 441	87.78	48.50	51.50	7.91	51.52	48.48	4.31
Tianguismanalco	2 202	88.96	51.45	48.55	8.45	60.75	39.25	2.59
Tilapa	1 475	89.69	51.70	48.30	8.20	61.98	38.02	2.10
Tlachichuca	6 086	89.06	50.30	49.70	9.83	55.18	44.82	1.12
Tlacotepec de Benito Juárez	11 725	86.13	50.30	49.70	13.11	54.00	46.00	0.76
Tlacuilotepec	3 511	89.21	49.52	50.48	9.74	50.88	49.12	1.05
Tlahuapan	7 399	91.96	52.12	47.88	6.87	60.04	39.96	1.18
Tlaltenango	1 464	90.44	48.94	51.06	8.47	55.65	44.35	1.09
Tlanepantla a/	970	90.31	48.40	51.60	8.87	60.47	39.53	0.82
Tlaola	4 550	85.56	50.27	49.73	12.79	54.64	45.36	1.65
Tlapacoya	1 256	84.08	50.76	49.24	13.06	56.71	43.29	2.87
Tlapanalá	1 485	86.13	51.06	48.94	10.37	55.84	44.16	3.50
Tlatlauquitepec	10 450	91.78	49.70	50.30	6.30	50.00	50.00	1.92
Tlaxco	978	87.63	49.59	50.41	8.59	54.76	45.24	3.78
Tochimilco	3 176	87.37	49.51	50.49	11.18	57.75	42.25	1.45
Tochtepec	3 885	89.78	49.14	50.86	8.73	56.05	43.95	1.49
Totoltepec de Guerrero a/	193	89.64	47.40	52.60	10.36	40.00	60.00	0.00
Tulcingo	1 591	87.62	50.43	49.57	10.37	40.00	60.00	2.01
Tuzamapan de Galeana	1 036	91.12	53.07	46.93	6.95	59.72	40.28	1.93
Tzicatlacoyan	1 373	89.51	51.59	48.41	9.40	63.57	36.43	1.09
Venustiano Carranza	5 189	89.77	50.41	49.59	7.23	57.87	42.13	3.01
Vicente Guerrero a/	5 566	85.77	49.41	50.59	13.74	50.20	49.80	0.49
Xayacatlán de Bravo a/	234	91.45	49.07	50.93	5.98	71.43	28.57	2.56
Xicotepec	15 418	88.74	50.69	49.31	7.95	47.02	52.98	3.31
Xicotlán a/	191	89.01	53.53	46.47	7.33	42.86	57.14	3.66
Xiutetelco	8 699	86.23	48.47	51.53	10.62	53.46	46.54	3.15
Xochiapulco a/	656	85.06	52.69	47.31	10.52	57.97	42.03	4.42
Xochiltepec a/	616	89.45	50.45	49.55	9.42	55.17	44.83	1.14
Xochitlán de Vicente Suárez	2 776	85.73	51.60	48.40	13.40	49.46	50.54	0.86
Xochitlán Todos Santos	1 354	84.64	51.13	48.87	13.66	57.30	42.70	1.70
Yaonáhuac	1 486	88.49	50.19	49.81	8.08	53.33	46.67	3.43
Yehualtepec	5 278	90.45	48.83	51.17	8.98	56.75	43.25	0.57
Zacapala a/	749	89.45	48.06	51.94	9.21	57.97	42.03	1.34
Zacapoaxtla	11 272	89.33	50.87	49.13	7.38	52.64	47.36	3.29
Zacatlán	15 594	89.76	49.77	50.23	8.35	51.31	48.69	1.89
Zapotitlán	1 586	90.48	50.59	49.41	8.83	52.86	47.14	0.69
Zapotitlán de Méndez a/	1 073	91.61	49.34	50.66	5.96	67.19	32.81	2.42
Zaragoza	2 859	89.93	50.21	49.79	4.34	41.13	58.87	5.74
Zautla	4 055	89.74	51.55	48.45	9.52	49.22	50.78	0.74
Zihuateutla	2 650	86.87	48.05	51.95	12.19	51.39	48.61	0.94
Zinacatepec	3 055	90.67	49.10	50.90	8.31	56.30	43.70	1.01
Zongozotla a/	778	94.34	49.73	50.27	4.76	54.05	45.95	0.90
Zoquiapan a/	476	93.07	51.02	48.98	6.30	50.00	50.00	0.63
Zoquitlán a/	4 555	80.77	49.80	50.20	18.09	56.07	43.93	1.14

<5/5>

a/ Municipio censado.

b/ Municipio con muestra insuficiente.

Fuente: INEGI. Dirección General de Estadísticas Sociodemográficas. *Encuesta Intercensal 2015*. [www.inegi.org.mx](http://www.inegi.org.mx) (3 de febrero de 2016).

**Población de 3 y más años por edad y su distribución porcentual  
según condición de asistencia escolar y sexo  
Al 15 de marzo de 2015**

Cuadro 6.3

Edad	Total	Condición de asistencia escolar y sexo (Porcentaje)						No especificado
		Asiste a/			No asiste b/			
		Total	Hombres	Mujeres	Total	Hombres	Mujeres	
Total	5 827 387	31.98	50.19	49.81	67.65	46.29	53.71	0.37
3 años	121 168	35.84	49.45	50.55	62.24	51.09	48.91	1.92
4 años	119 660	75.00	49.92	50.08	24.38	51.76	48.24	0.61
5 años	121 348	93.87	51.02	48.98	5.73	49.12	50.88	0.40
6 años	119 755	97.28	50.24	49.76	2.34	47.11	52.89	0.38
7 años	121 119	97.63	51.33	48.67	1.96	56.04	43.96	0.41
8 años	123 939	97.94	50.22	49.78	1.82	53.50	46.50	0.24
9 años	119 440	97.81	50.58	49.42	1.91	45.83	54.17	0.28
10 años	125 150	97.71	50.68	49.32	2.03	52.07	47.93	0.26
11 años	119 886	97.50	50.30	49.70	2.22	54.19	45.81	0.28
12 años	127 742	95.40	50.11	49.89	4.32	54.67	45.33	0.28
13 años	123 476	92.12	49.47	50.53	7.66	51.54	48.46	0.23
14 años	133 891	87.72	49.65	50.35	12.00	54.87	45.13	0.28
15 años	123 256	80.75	50.86	49.14	19.00	52.34	47.66	0.25
16 años	112 942	72.48	50.49	49.51	27.28	50.09	49.91	0.24
17 años	115 175	64.95	50.24	49.76	34.71	50.87	49.13	0.34
18 años	124 844	49.96	50.34	49.66	49.75	49.23	50.77	0.29
19 años	111 574	37.83	48.00	52.00	61.85	49.02	50.98	0.31
20 a 24 años	573 210	23.48	50.59	49.41	76.20	47.82	52.18	0.32
25 a 29 años	461 035	5.75	51.73	48.27	93.92	46.22	53.78	0.34
30 y más años	2 728 777	1.08	41.84	58.16	98.56	45.44	54.56	0.35

a/ Se refiere a la población que está inscrita y acude regularmente como estudiante o alumno a un centro de enseñanza del Sistema Educativo Nacional o su equivalente.

b/ Incluye a las personas que toman cursos para aprender un oficio o manualidades, y aquellas que en educación para adultos solo van a clases de alfabetización.

Fuente: INEGI. Dirección General de Estadísticas Sociodemográficas. *Encuesta Intercensal 2015*. [www.inegi.org.mx](http://www.inegi.org.mx) (3 de febrero de 2016).



**Población de 3 y más años por municipio y su distribución porcentual  
según condición de asistencia escolar y sexo  
Al 15 de marzo de 2015**

Cuadro 6.4

Municipio	Total	Condición de asistencia escolar y sexo (Porcentaje)						No especificado
		Asiste a/			No asiste b/			
		Total	Hombres	Mujeres	Total	Hombres	Mujeres	
Estado	5 827 387	31.98	50.19	49.81	67.65	46.29	53.71	0.37
Acajete	60 500	32.51	50.48	49.52	67.28	45.78	54.22	0.21
Acateno	8 623	27.14	48.33	51.67	72.75	49.83	50.17	0.12
Acatlán	33 741	31.53	49.49	50.51	68.32	44.56	55.44	0.14
Acatzingo	55 005	31.98	49.50	50.50	67.91	48.13	51.87	0.11
Acteopan c/	2 856	21.64	53.72	46.28	78.22	45.39	54.61	0.14
Ahuacatlán	14 775	37.32	50.34	49.66	62.59	44.11	55.89	0.09
Ahuatlán c/	2 957	31.18	49.46	50.54	68.41	45.33	54.67	0.41
Ahuazotepic	10 622	32.78	52.13	47.87	67.11	47.07	52.93	0.11
Ahuehuetitla c/	1 693	26.52	54.57	45.43	73.48	44.29	55.71	0.00
Ajalpan	61 170	31.81	50.33	49.67	68.11	46.92	53.08	0.08
Albino Zertuche c/	1 678	26.64	48.10	51.90	73.36	44.52	55.48	0.00
Aljojuca	6 159	26.76	50.55	49.45	73.14	46.86	53.14	0.10
Altepexi	19 825	26.14	52.84	47.16	73.72	47.07	52.93	0.14
Amixtlán c/	4 605	34.66	51.50	48.50	65.15	45.30	54.70	0.20
Amozoc	110 290	34.94	50.17	49.83	64.56	47.16	52.84	0.50
Aquixtla	8 240	31.71	50.10	49.90	67.96	48.50	51.50	0.33
Atempan	26 241	37.41	49.39	50.61	62.42	43.39	56.61	0.16
Atexcal c/	3 498	33.39	51.71	48.29	66.44	46.26	53.74	0.17
Atlequizayan c/	2 457	31.71	48.91	51.09	68.25	46.09	53.91	0.04
Atlixco	127 091	30.50	50.29	49.71	69.28	45.67	54.33	0.22
Atoyatempan	6 610	33.93	50.56	49.44	65.99	46.10	53.90	0.08
Atzala c/	1 253	31.84	49.87	50.13	67.12	45.07	54.93	1.04
Atzitzihuacán	11 474	25.86	47.99	52.01	73.94	46.85	53.15	0.20
Atzitzintla	8 712	32.32	49.36	50.64	67.30	48.78	51.22	0.38
Axutla c/	862	25.29	49.08	50.92	74.36	45.87	54.13	0.35
Ayotoxco de Guerrero	8 068	31.15	50.34	49.66	68.65	47.61	52.39	0.20
Calpan	13 632	29.49	48.96	51.04	70.13	46.63	53.37	0.38
Caltepec c/	3 705	31.42	49.57	50.43	68.39	44.67	55.33	0.19
Camocuautla c/	2 476	36.03	49.44	50.56	63.93	48.96	51.04	0.04
Cañada Morelos	18 027	30.29	49.27	50.73	69.58	47.60	52.40	0.13
Caxhuacan c/	3 452	32.68	46.28	53.72	67.18	46.74	53.26	0.14
Chalchicomula de Sesma	44 170	31.13	49.30	50.70	68.70	45.84	54.16	0.17
Chapulco	7 255	33.54	51.21	48.79	66.19	46.13	53.87	0.28
Chiautla	19 015	30.69	48.72	51.28	68.95	47.56	52.44	0.36
Chiautzingo	19 241	31.85	49.54	50.46	67.91	46.13	53.87	0.24
Chichiquila	24 103	36.02	49.67	50.33	63.91	44.69	55.31	0.06
Chiconcuautla	15 441	38.40	50.09	49.91	61.42	46.97	53.03	0.18
Chietla	32 309	27.67	50.12	49.88	72.09	47.30	52.70	0.24
Chigmecatitlán c/	1 092	25.46	42.81	57.19	74.45	43.42	56.58	0.09
Chignahuapan	58 348	32.09	51.05	48.95	67.34	47.29	52.71	0.57
Chignautla	31 901	33.88	48.84	51.16	66.05	46.84	53.16	0.07
Chila c/	4 252	30.88	49.66	50.34	68.91	46.72	53.28	0.21
Chila de la Sal c/	1 292	22.45	50.00	50.00	76.86	46.32	53.68	0.70
Chilchotla	18 596	33.89	50.64	49.36	66.00	48.30	51.70	0.11
Chinantla c/	2 085	27.34	49.65	50.35	72.18	46.11	53.89	0.48
Coatepec c/	716	32.26	50.65	49.35	67.46	45.76	54.24	0.28
Coatzingo c/	2 768	27.67	46.08	53.92	72.22	46.57	53.43	0.11
Cohetzala c/	1 289	24.59	55.21	44.79	75.33	49.74	50.26	0.08
Cohuecan c/	4 569	27.62	49.68	50.32	72.27	46.82	53.18	0.11
Coronango	38 408	31.81	51.98	48.02	67.70	47.16	52.84	0.49
Coxcatlán	19 329	33.12	47.09	52.91	66.74	46.27	53.73	0.13
Coyomeapan c/	13 006	34.82	49.53	50.47	64.96	45.54	54.46	0.22
Coyotepec c/	2 120	28.87	49.84	50.16	70.99	44.52	55.48	0.14

(Continúa)

<1/5>



**Población de 3 y más años por municipio y su distribución porcentual  
según condición de asistencia escolar y sexo  
Al 15 de marzo de 2015**

Cuadro 6.4

Municipio	Total	Condición de asistencia escolar y sexo (Porcentaje)						No especificado
		Asiste a/			No asiste b/			
		Total	Hombres	Mujeres	Total	Hombres	Mujeres	
Cuapiaxtla de Madero	9 402	30.42	50.63	49.37	69.39	48.56	51.44	0.19
Cuautempan	8 853	30.39	49.81	50.19	69.49	47.38	52.62	0.12
Cuautinchán	9 500	32.74	50.77	49.23	67.24	48.22	51.78	0.02
Cuatlancingo	105 612	31.34	49.25	50.75	68.32	47.78	52.22	0.34
Cuauyuca de Andrade c/	3 017	28.31	51.41	48.59	71.43	47.10	52.90	0.27
Cuetzalan del Progreso	45 084	32.99	49.00	51.00	66.88	46.81	53.19	0.14
Cuyoaco	14 730	32.57	48.73	51.27	67.22	46.01	53.99	0.20
Domingo Arenas	6 962	29.73	47.78	52.22	69.69	46.46	53.54	0.57
Eloxochitlán c/	11 642	35.08	47.87	52.13	64.69	46.47	53.53	0.23
Epatlán c/	4 590	32.53	54.25	45.75	67.43	46.37	53.63	0.04
Esperanza	14 091	31.23	49.68	50.32	68.23	47.30	52.70	0.55
Francisco Z. Mena	15 848	28.15	52.51	47.49	71.77	49.00	51.00	0.08
General Felipe Ángeles	19 139	30.13	49.61	50.39	69.52	46.05	53.95	0.34
Guadalupe	5 415	27.05	52.29	47.71	72.69	43.88	56.12	0.26
Guadalupe Victoria	15 927	34.63	49.50	50.50	65.07	47.26	52.74	0.31
Hermenegildo Galeana	7 236	34.78	49.98	50.02	65.11	47.91	52.09	0.11
Honey	7 314	30.98	50.35	49.65	68.84	46.38	53.62	0.18
Huaquechula	23 349	25.86	49.10	50.90	73.66	46.44	53.56	0.47
Huatlatlauca	6 008	30.36	51.48	48.52	69.54	42.08	57.92	0.10
Huauchinango	97 611	35.06	51.04	48.96	64.81	44.42	55.58	0.14
Huehuetla	17 801	32.53	52.03	47.97	67.40	47.46	52.54	0.07
Huehuetlán el Chico	7 933	27.59	51.26	48.74	72.22	47.60	52.40	0.19
Huehuetlán el Grande	6 790	29.54	47.76	52.24	69.87	47.89	52.11	0.59
Huejotzingo	69 452	33.38	50.83	49.17	66.46	47.17	52.83	0.16
Hueyapan	12 090	38.47	49.47	50.53	61.36	45.55	54.45	0.17
Hueytamalco	24 510	30.45	48.93	51.07	69.33	48.42	51.58	0.21
Hueytlalpan c/	4 940	30.81	50.00	50.00	68.99	48.21	51.79	0.20
Huitzilan de Serdán	14 044	30.54	49.92	50.08	69.32	49.35	50.65	0.14
Huitziltepec c/	5 033	31.37	47.25	52.75	68.55	47.54	52.46	0.08
Ixcamilpa de Guerrero c/	3 424	28.07	49.64	50.36	71.58	46.14	53.86	0.35
Ixcaquixtla	8 222	33.23	49.56	50.44	66.37	45.74	54.26	0.40
Ixtacamaxtitlán	23 073	34.41	49.53	50.47	65.41	48.16	51.84	0.18
Ixtepec	6 628	30.46	49.73	50.27	69.46	47.31	52.69	0.08
Izúcar de Matamoros	73 060	31.98	49.42	50.58	67.77	45.39	54.61	0.25
Jalpan	11 422	33.01	48.01	51.99	66.86	47.09	52.91	0.13
Jolalpan	12 301	27.51	50.15	49.85	72.31	47.25	52.75	0.18
Jonotla c/	4 285	30.13	50.04	49.96	69.80	47.94	52.06	0.07
Jopala	12 093	34.40	52.45	47.55	65.33	46.46	53.54	0.27
Juan C. Bonilla	20 009	32.86	48.96	51.04	66.88	46.41	53.59	0.26
Juan Galindo	10 161	31.39	50.44	49.56	68.15	43.70	56.30	0.45
Juan N. Méndez c/	4 870	31.70	50.84	49.16	68.19	48.60	51.40	0.10
Lafragua	7 419	30.13	50.07	49.93	69.85	48.24	51.76	0.03
La Magdalena Tlatlauquitepec c/	445	32.36	56.94	43.06	67.64	50.17	49.83	0.00
Libres	31 656	35.28	51.77	48.23	64.55	46.32	53.68	0.17
Los Reyes de Juárez	25 628	31.61	48.49	51.51	68.12	48.46	51.54	0.27
Mazapiltepec de Juárez c/	2 662	29.41	53.64	46.36	70.47	47.33	52.67	0.11
Mixtla c/	2 193	31.01	49.71	50.29	68.67	45.88	54.12	0.32
Molcaxac	5 975	29.87	52.27	47.73	69.96	44.67	55.33	0.17
Naupan	9 395	36.74	52.17	47.83	62.97	44.98	55.02	0.29
Nauzontla c/	3 132	28.61	48.88	51.12	71.10	46.30	53.70	0.29
Nealtican	11 649	30.98	49.27	50.73	68.70	46.28	53.72	0.32
Nicolás Bravo	5 844	31.19	50.69	49.31	68.69	46.86	53.14	0.12
Nopalucan	28 594	30.00	49.81	50.19	69.73	48.40	51.60	0.27
Ocoatepec c/	4 463	31.53	50.18	49.82	68.36	45.69	54.31	0.11
Ocoyucan	26 344	32.12	49.60	50.40	67.71	46.31	53.69	0.17

(Continúa)

<2/5>

**Población de 3 y más años por municipio y su distribución porcentual  
según condición de asistencia escolar y sexo  
Al 15 de marzo de 2015**

Cuadro 6.4

Municipio	Total	Condición de asistencia escolar y sexo (Porcentaje)						No especificado
		Asiste a/			No asiste b/			
		Total	Hombres	Mujeres	Total	Hombres	Mujeres	
Olintla	10 944	33.88	50.11	49.89	65.78	47.10	52.90	0.34
Oriental	17 159	32.70	50.56	49.44	67.20	46.63	53.37	0.10
Pahuatlán	20 559	33.88	50.06	49.94	65.80	44.47	55.53	0.32
Palmar de Bravo	43 144	30.31	52.09	47.91	69.48	48.15	51.85	0.21
Pantepec	17 225	30.12	50.68	49.32	69.61	46.78	53.22	0.27
Petlalcingo	9 071	32.12	49.90	50.10	67.02	45.76	54.24	0.86
Piaxtla c/	4 099	25.88	53.72	46.28	73.94	46.12	53.88	0.17
Puebla	1 507 095	31.48	50.13	49.87	68.41	45.91	54.09	0.11
Quecholac	47 464	29.77	50.95	49.05	70.06	47.51	52.49	0.17
Quimixtlán	20 488	35.05	50.21	49.79	64.89	47.22	52.78	0.06
Rafael Lara Grajales	13 248	31.07	48.98	51.02	68.75	47.33	52.67	0.18
San Andrés Cholula	130 677	37.86	51.56	48.44	62.04	47.56	52.44	0.10
San Antonio Cañada c/	5 218	30.72	51.15	48.85	69.20	44.64	55.36	0.08
San Diego la Mesa Tochimiltzingo c/	1 130	29.56	51.80	48.20	69.47	49.30	50.70	0.97
San Felipe Teotlalcingo	9 837	30.59	49.45	50.55	69.26	46.81	53.19	0.15
San Felipe Tepatlán c/	3 639	31.19	47.84	52.16	68.67	48.30	51.70	0.14
San Gabriel Chilac	14 883	27.55	50.18	49.82	72.23	45.78	54.22	0.22
San Gregorio Atzompa	8 476	30.25	49.65	50.35	69.53	48.28	51.72	0.22
San Jerónimo Tecuanipan c/	5 848	29.79	49.25	50.75	70.08	46.34	53.66	0.14
San Jerónimo Xayacatlán c/	3 299	27.22	50.67	49.33	72.66	45.10	54.90	0.12
San José Chiapa	8 148	29.44	50.56	49.44	70.12	47.89	52.11	0.44
San José Miahuatlán	12 429	27.60	51.65	48.35	72.23	46.47	53.53	0.17
San Juan Atenco c/	3 189	27.50	44.24	55.76	72.37	46.10	53.90	0.13
San Juan Atzompa c/	809	35.11	55.28	44.72	64.89	49.90	50.10	0.00
San Martín Texmelucan	143 968	32.32	50.92	49.08	67.52	46.13	53.87	0.17
San Martín Totoltepec c/	658	33.13	56.88	43.12	66.87	43.41	56.59	0.00
San Matías Tlalancaleca	19 078	29.96	51.57	48.43	69.95	47.54	52.46	0.09
San Miguel Ixitlán c/	464	28.88	46.27	53.73	71.12	48.18	51.82	0.00
San Miguel Xoxtla	11 650	34.34	49.64	50.36	65.53	47.01	52.99	0.13
San Nicolás Buenos Aires	9 335	28.74	48.83	51.17	71.13	48.01	51.99	0.13
San Nicolás de los Ranchos d/	10 937	0.00	0.00	0.00	0.00	0.00	0.00	100.00
San Pablo Anicano c/	3 321	29.48	51.48	48.52	69.92	45.35	54.65	0.60
San Pedro Cholula	121 703	31.59	50.22	49.78	68.25	45.86	54.14	0.16
San Pedro Yeloixtlahuaca c/	3 128	30.27	51.11	48.89	69.50	46.00	54.00	0.22
San Salvador el Seco	28 515	29.39	49.27	50.73	70.58	47.62	52.38	0.03
San Salvador el Verde	29 564	31.82	51.07	48.93	68.05	47.73	52.27	0.13
San Salvador Huixcolotla	13 843	28.87	50.03	49.97	70.92	48.18	51.82	0.21
San Sebastián Tlacotepec	13 265	35.53	50.31	49.69	63.72	48.14	51.86	0.75
Santa Catarina Tlaltempan c/	730	25.34	49.73	50.27	74.52	48.90	51.10	0.14
Santa Inés Ahuatempan	5 947	31.90	50.76	49.24	67.73	45.53	54.47	0.37
Santa Isabel Cholula	8 630	30.60	49.00	51.00	69.30	46.65	53.35	0.09
Santiago Miahuatlán	23 803	32.50	52.05	47.95	67.30	46.37	53.63	0.21
Santo Tomás Hueyotlipan	7 993	31.59	48.87	51.13	68.30	47.22	52.78	0.11
Soltepec	11 530	30.21	51.28	48.72	69.71	47.11	52.89	0.08
Tecali de Herrera	20 645	32.45	50.28	49.72	67.33	47.56	52.44	0.22
Tecamachalco	72 132	34.18	50.77	49.23	65.55	46.47	53.53	0.27
Tecomatlán	5 166	35.23	49.40	50.60	64.46	45.68	54.32	0.31
Tehuacán	301 771	31.96	50.75	49.25	67.98	45.01	54.99	0.06
Tehuiztzingo	10 487	27.99	47.46	52.54	71.85	46.22	53.78	0.16
Tenampulco	6 653	28.14	52.51	47.49	71.70	47.32	52.68	0.17
Teopantlán c/	3 589	24.02	47.45	52.55	75.93	43.01	56.99	0.06
Teotlalco c/	2 953	26.55	49.49	50.51	73.18	47.85	52.15	0.27
Tepanco de López	19 361	33.12	50.87	49.13	66.72	45.36	54.64	0.17
Tepango de Rodríguez c/	3 718	31.20	47.76	52.24	68.50	45.78	54.22	0.30
Tepatlxaco de Hidalgo	16 376	30.11	50.28	49.72	69.79	47.27	52.73	0.11

(Continúa)

<3/5>

**Población de 3 y más años por municipio y su distribución porcentual  
según condición de asistencia escolar y sexo  
Al 15 de marzo de 2015**

Cuadro 6.4

Municipio	Total	Condición de asistencia escolar y sexo (Porcentaje)						No especificado
		Asiste a/			No asiste b/			
		Total	Hombres	Mujeres	Total	Hombres	Mujeres	
Tepeaca	75 244	32.71	50.63	49.37	67.01	45.76	54.24	0.28
Tepemaxalco c/	1 051	36.82	51.68	48.32	62.99	46.98	53.02	0.19
Tepeojuma	7 972	28.15	50.45	49.55	71.58	45.20	54.80	0.28
Tepetzintla	10 958	36.96	49.80	50.20	62.93	46.24	53.76	0.11
Tepexco	6 325	29.20	51.87	48.13	70.72	46.95	53.05	0.08
Tepexi de Rodríguez	19 381	32.36	50.94	49.06	67.49	46.63	53.37	0.15
Tepeyahualco	15 930	30.41	50.18	49.82	69.18	48.23	51.77	0.41
Tepeyahualco de Cuauhtémoc c/	3 342	30.34	50.00	50.00	69.57	46.67	53.33	0.09
Tetela de Ocampo	26 627	32.44	49.91	50.09	67.24	47.22	52.78	0.32
Teteles de Avila Castillo	5 555	34.87	50.70	49.30	65.00	42.76	57.24	0.13
Teziutlán	92 378	31.70	49.87	50.13	68.18	45.13	54.87	0.12
Tianguismanalco	11 956	27.23	49.29	50.71	72.56	47.24	52.76	0.21
Tilapa	8 005	30.18	51.16	48.84	69.66	47.11	52.89	0.16
Tlachichuca	27 212	32.07	51.12	48.88	67.74	47.16	52.84	0.19
Tlacotepec de Benito Juárez	48 909	34.95	49.42	50.58	64.93	46.42	53.58	0.11
Tlacuilotepec	15 631	34.67	49.82	50.18	65.09	47.59	52.41	0.24
Tlahuapan	37 800	30.06	51.58	48.42	69.72	48.20	51.80	0.23
Tlaltenango	6 691	34.66	51.57	48.43	65.21	47.60	52.40	0.13
Tlanepantla c/	4 623	31.32	48.76	51.24	68.25	46.78	53.22	0.43
Tlaola	18 657	35.72	49.32	50.68	63.46	46.51	53.49	0.82
Tlapacoya	6 065	32.55	50.15	49.85	67.32	47.15	52.85	0.13
Tlapanalá	7 898	25.60	50.05	49.95	73.88	47.39	52.61	0.52
Tlatlauquitepec	50 244	34.93	49.32	50.68	64.82	44.91	55.09	0.25
Tlaxco	5 075	29.71	48.01	51.99	70.03	49.80	50.20	0.26
Tochimilco	16 801	25.99	49.97	50.03	73.68	46.88	53.12	0.33
Tochtepec	19 926	30.98	49.64	50.36	68.65	46.78	53.22	0.36
Totoltepec de Guerrero c/	1 132	27.74	42.36	57.64	72.26	46.33	53.67	0.00
Tulcingo	8 670	28.18	48.87	51.13	71.46	44.80	55.20	0.36
Tuzamapan de Galeana	6 064	29.32	51.74	48.26	70.42	48.06	51.94	0.26
Tzicatlacoyan	6 754	29.29	51.16	48.84	70.62	48.26	51.74	0.09
Venustiano Carranza	27 466	31.87	50.79	49.21	67.91	46.00	54.00	0.22
Vicente Guerrero c/	22 945	31.78	49.53	50.47	68.12	46.70	53.30	0.10
Xayacatlán de Bravo c/	1 447	29.65	49.18	50.82	70.21	43.90	56.10	0.14
Xicotepec	76 604	33.08	50.47	49.53	66.57	45.85	54.15	0.35
Xicotlán c/	1 125	30.13	48.97	51.03	69.69	46.30	53.70	0.18
Xiutetelco	37 211	32.33	49.30	50.70	67.53	45.81	54.19	0.15
Xochiapulco c/	3 216	30.50	51.48	48.52	69.15	44.60	55.40	0.34
Xochiltepec c/	3 115	30.21	50.27	49.73	69.47	43.02	56.98	0.32
Xochitlán de Vicente Suárez	11 973	30.72	51.47	48.53	68.94	44.98	55.02	0.34
Xochitlán Todos Santos	5 974	30.78	51.71	48.29	69.10	44.79	55.21	0.12
Yaonáhuac	7 511	35.49	48.50	51.50	64.23	45.21	54.79	0.28
Yehualtepec	23 169	31.12	49.94	50.06	68.84	47.06	52.94	0.04
Zacapala c/	4 112	28.28	48.84	51.16	71.57	46.65	53.35	0.15
Zacapoaxtla	52 146	35.40	49.61	50.39	64.38	45.00	55.00	0.22
Zacatlán	77 898	34.88	48.55	51.45	65.02	46.11	53.89	0.10
Zapotitlán	8 037	33.57	49.59	50.41	66.33	44.23	55.77	0.10
Zapotitlán de Méndez c/	5 211	32.34	49.67	50.33	67.57	48.37	51.63	0.10
Zaragoza	15 270	34.43	49.02	50.98	65.31	43.67	56.33	0.26
Zautla	17 978	32.63	50.72	49.28	67.28	43.70	56.30	0.09
Zihuateutla	12 552	32.27	49.20	50.80	67.54	47.25	52.75	0.19
Zinacatepec	15 845	27.79	49.99	50.01	72.15	46.71	53.29	0.06

(Continúa)

<4/5>

**Población de 3 y más años por municipio y su distribución porcentual según condición de asistencia escolar y sexo**  
**Al 15 de marzo de 2015**

Cuadro 6.4

Municipio	Total	Condición de asistencia escolar y sexo (Porcentaje)						No especificado
		Asiste a/			No asiste b/			
		Total	Hombres	Mujeres	Total	Hombres	Mujeres	
Zongozotla c/	4 702	25.69	50.75	49.25	74.07	47.98	52.02	0.23
Zoquiapan c/	2 327	32.40	49.60	50.40	67.47	44.65	55.35	0.13
Zoquitlán c/	17 214	32.60	50.11	49.89	67.19	46.87	53.13	0.21

<5/5>

a/ Se refiere a la población que está inscrita y acude regularmente como estudiante o alumno a un centro de enseñanza del Sistema Educativo Nacional o su equivalente.

b/ Incluye a las personas que toman cursos para aprender un oficio o manualidades, y aquellas que en educación para adultos solo van a clases de alfabetización.

c/ Municipio censado.

d/ Municipio con muestra insuficiente.

Fuente: INEGI. Dirección General de Estadísticas Sociodemográficas. *Encuesta Intercensal 2015*. [www.inegi.org.mx](http://www.inegi.org.mx) (3 de febrero de 2016).

**Población de 3 y más años por grupo quinquenal de edad y su distribución porcentual según nivel de escolaridad**  
**Al 15 de marzo de 2015**

Cuadro 6.5

1a. parte

Grupo quinquenal de edad	Total			Nivel de escolaridad (Porcentaje)								
				Educación básica								
	Total	Preescolar	Primaria							Secundaria		
			Total	1 grado	2 grados	3 grados	4 grados	5 grados	6 grados		No especificado	
Total	5 827 387	64.34	9.25	57.58	9.02	12.48	14.99	10.25	9.62	43.52	0.12	33.17
3 a 5 años	362 176	56.40	100.00	0.00	0.00	0.00	0.00	0.00	0.00	0.00	0.00	0.00
6 a 9 años	484 253	98.16	27.53	72.47	35.26	34.78	25.60	4.19	0.00	0.00	0.17	0.00
10 a 14 años	630 145	98.82	0.35	71.08	0.69	1.48	9.13	26.35	30.95	31.36	0.04	28.57
15 a 19 años	587 791	53.63	0.14	23.30	2.02	3.73	6.22	5.52	7.03	75.30	0.19	76.55
20 a 24 años	573 210	42.61	0.23	37.66	1.68	3.73	7.17	5.32	6.20	75.75	0.14	62.11
25 a 29 años	461 035	50.15	0.24	44.05	2.05	4.74	8.51	5.67	5.96	72.95	0.12	55.71
30 a 34 años	447 844	59.02	0.34	51.78	2.70	6.06	10.81	5.90	5.50	68.91	0.12	47.87
35 a 39 años	428 097	62.31	0.27	54.83	2.89	7.52	12.39	6.28	5.67	65.10	0.15	44.91
40 a 44 años	388 885	62.84	0.29	56.87	3.62	8.43	13.64	6.65	5.65	61.90	0.12	42.84
45 a 49 años	320 475	61.55	0.46	62.80	4.81	10.97	15.27	7.07	5.44	56.29	0.14	36.73
50 a 54 años	288 577	61.29	0.49	73.08	5.75	12.32	15.92	6.94	4.84	54.14	0.08	26.43
55 a 59 años	233 470	63.59	0.52	79.83	6.79	13.78	17.04	7.10	4.51	50.61	0.18	19.65
60 a 64 años	185 118	62.94	0.73	82.73	7.65	15.59	17.93	7.10	4.10	47.53	0.10	16.53
65 a 69 años	143 707	61.23	0.82	86.17	9.90	17.15	20.01	7.39	4.23	41.23	0.10	13.00
70 a 74 años	109 182	56.47	0.98	87.97	10.71	18.57	21.73	7.61	4.04	37.23	0.11	11.05
75 y más años	183 422	50.34	0.94	91.39	11.82	20.40	22.93	7.56	2.87	34.31	0.10	7.67

<1/2>

**Población de 3 y más años por grupo quinquenal de edad y su distribución porcentual según nivel de escolaridad**  
**Al 15 de marzo de 2015**

Cuadro 6.5  
2a. parte y última

Grupo quinquenal de edad	Nivel de escolaridad (Porcentaje)		
	Educación posbásica a/	Sin escolaridad b/	No especificado
<b>Total</b>	<b>26.48</b>	<b>8.68</b>	<b>0.49</b>
3 a 5 años	0.00	41.66	1.94
6 a 9 años	0.00	1.29	0.56
10 a 14 años	0.00	0.68	0.51
15 a 19 años	45.11	0.88	0.39
20 a 24 años	55.43	1.37	0.58
25 a 29 años	47.27	2.19	0.39
30 a 34 años	37.05	3.55	0.38
35 a 39 años	32.63	4.73	0.33
40 a 44 años	31.76	5.12	0.29
45 a 49 años	30.64	7.58	0.22
50 a 54 años	28.12	10.35	0.24
55 a 59 años	22.76	13.39	0.26
60 a 64 años	19.15	17.65	0.26
65 a 69 años	14.42	24.03	0.32
70 a 74 años	11.62	31.62	0.29
75 y más años	6.54	42.74	0.38

<2/2>

Nota: La información considera a la población con algún grado aprobado.

a/ Incluye a la población que tiene al menos un grado aprobado en estudios técnicos o comerciales con secundaria terminada, preparatoria o bachillerato (general o tecnológico), normal básica, estudios técnicos o comerciales con preparatoria terminada, profesional (licenciatura, normal superior o equivalente), especialidad, maestría o doctorado.

b/ Comprende a las personas que nunca han ido a la escuela, a las que solo aprendieron a leer y escribir y no completaron ningún año escolar, y a los niños que estaban cursando el primer año de preescolar en el momento de la encuesta.

c/ Incluye a la población que tiene al menos un grado aprobado en estudios técnicos o comerciales con primaria terminada.

Fuente: INEGI. Dirección General de Estadísticas Sociodemográficas. Encuesta Intercensal 2015. [www.inegi.org.mx](http://www.inegi.org.mx) (3 de febrero de 2016).

**Centros de Desarrollo Infantil, población atendida, personal docente y de apoyo de la modalidad escolarizada a inicio de cursos por municipio**  
**Ciclo escolar 2014/15**

Cuadro 6.6

Municipio	Centros de desarrollo infantil	Población atendida				Personal docente a/	Personal de apoyo b/
		Total	Lactantes c/	Maternales d/	Preescolares		
<b>Estado</b>	<b>60</b>	<b>5 348</b>	<b>1 929</b>	<b>3 419</b>	<b>0</b>	<b>87</b>	<b>1 770</b>
Acatlán	1	48	18	30	0	4	22
Amozoc	1	19	5	14	0	0	25
Atlixco	2	163	56	107	0	2	47
Chalchicomula de Sesma	1	22	6	16	0	3	10

(Continúa)

<1/2>

**Centros de Desarrollo Infantil, población atendida, personal docente y de apoyo de la modalidad escolarizada a inicio de cursos por municipio**  
**Ciclo escolar 2014/15**

Cuadro 6.6

Municipio	Centros de desarrollo infantil	Población atendida				Personal docente a/	Personal de apoyo b/
		Total	Lactantes c/	Maternales d/	Preescolares		
Chietla	1	12	0	12	0	2	1
Chignautla	1	82	32	50	0	1	26
Cuautlancingo	1	37	10	27	0	1	34
Huauclilla	1	51	24	27	0	5	31
Puebla	32	3 446	1 245	2 201	0	46	1 078
Rafael Lara Grajales	1	67	21	46	0	1	22
San Martín Texmelucan	1	85	27	58	0	1	30
San Pedro Cholula	2	322	113	209	0	1	83
Tehuacán	6	436	168	268	0	8	169
Tepanco de López	1	88	32	56	0	1	26
Teziutlán	6	417	149	268	0	6	152
Zacapoaxtla	1	36	14	22	0	5	11
Zacatlán	1	17	9	8	0	0	3

<2/2>

a/ Comprende educadores, profesores de educación física y de actividades artísticas e idiomas.

b/ Comprende: personal directivo sin grupo, administrativo, auxiliar y de servicios.

c/ Se considera a la población de 43 días a 1 año 6 meses de edad.

d/ Se considera a la población de 1 año 7 meses a 3 años 11 meses de edad.

Fuente: SEP. Subsecretaría de Planeación Educativa; Dirección General de Planeación, Programación y Presupuesto; Departamento de Estadística y Seguimiento Presupuestales.

**Población atendida y personal docente en los Centros de Desarrollo Infantil de la modalidad escolarizada a inicio de cursos por municipio según sexo**  
**Ciclo escolar 2014/15**

Cuadro 6.7

Municipio	Población atendida			Personal docente a/		
	Total	Hombres	Mujeres	Total	Hombres	Mujeres
<b>Estado</b>	<b>5 348</b>	<b>2 728</b>	<b>2 620</b>	<b>87</b>	<b>0</b>	<b>87</b>
Acatlán	48	26	22	4	0	4
Amozoc	19	9	10	0	0	0
Atlixco	163	91	72	2	0	2
Chalchicomula de Sesma	22	12	10	3	0	3
Chietla	12	7	5	2	0	2
Chignautla	82	46	36	1	0	1
Cuautlancingo	37	18	19	1	0	1
Huauclilla	51	21	30	5	0	5
Puebla	3 446	1 771	1 675	46	0	46
Rafael Lara Grajales	67	40	27	1	0	1
San Martín Texmelucan	85	37	48	1	0	1
San Pedro Cholula	322	160	162	1	0	1
Tehuacán	436	214	222	8	0	8
Tepanco de López	88	42	46	1	0	1
Teziutlán	417	213	204	6	0	6
Zacapoaxtla	36	15	21	5	0	5
Zacatlán	17	6	11	0	0	0

a/ Comprende educadores, profesores de educación física y de actividades artísticas e idiomas.

Fuente: SEP. Subsecretaría de Planeación Educativa; Dirección General de Planeación, Programación y Presupuesto; Departamento de Estadística y Seguimiento Presupuestales.

**Alumnos inscritos, personal docente, escuelas y aulas en educación básica y media superior de la modalidad escolarizada a inicio de cursos por nivel educativo Ciclos escolares 2014/15 y 2015/16**

Cuadro 6.8

Nivel	Alumnos inscritos		Personal docente a/		Escuelas b/		Aulas c/	
	2014/15	2015/16	2014/15	2015/16	2014/15	2015/16	2014/15	2015/16
<b>Total</b>	<b>1 745 696</b>	<b>1 759 678</b>	<b>76 814</b>	<b>78 845</b>	<b>13 502</b>	<b>13 817</b>	<b>60 640</b>	<b>63 622</b>
Preescolar d/	288 823	292 653	12 613	12 786	4 981	4 918	11 627	11 856
Primaria e/	815 725	797 201	28 517	28 657	4 633	4 624	28 113	28 284
Secundaria f/	371 247	386 829	19 245	19 546	2 231	2 239	12 506	12 796
Bachillerato general g/	226 994	237 702	13 872	15 254	1 496	1 566	7 238	9 143
Bachillerato tecnológico y niveles equivalentes h/	42 907	45 293	2 567	2 602	161	470	1 156	1 543

Nota: La información comprende los sostenimientos administrativos: federal, estatal, autónomo y particular.

a/ Incluye personal directivo con grupo, profesores de educación física, de actividades artísticas, tecnológicas e idiomas. Para el CONAFE en preescolar, primaria y secundaria se refiere a líderes para la educación comunitaria.

b/ La cuantificación de escuelas está expresada mediante los turnos que ofrece un mismo plantel y no en términos de planta física.

c/ Se refiere exclusivamente a las aulas reportadas en uso y no a la planta física, es decir, son las aulas por los turnos en que se utilizan.

d/ Comprende general, indígena, cursos comunitarios coordinados por el CONAFE y Centros de Desarrollo Infantil (CENDI).

e/ Comprende general, indígena y cursos comunitarios coordinados por el CONAFE.

f/ Comprende: general, para trabajadores, telesecundaria y técnica en sus modalidades: industrial, agropecuaria, pesquera y forestal, además de los cursos comunitarios coordinados por el CONAFE.

g/ Comprende: general de dos y tres años, colegio de bachilleres, por cooperación, educación media superior a distancia, de arte y tecnológico (industrial, agropecuario, pesquero y forestal).

h/ Comprende bachillerato tecnológico (bivalente), profesional técnico (terminal) y profesional técnico bachiller (bivalente).

Fuente: SEP. Subsecretaría de Planeación Educativa; Dirección General de Planeación, Programación y Presupuesto; Departamento de Estadística y Seguimiento Presupuestales.

**Alumnos inscritos y personal docente en educación básica y media superior de la modalidad escolarizada a inicio de cursos por municipio y nivel educativo según sexo Ciclos escolares 2014/15 y 2015/16**

Cuadro 6.9

Municipio Nivel	Alumnos inscritos			Personal docente a/		
	Total	Hombres	Mujeres	Total	Hombres	Mujeres
<b>2014/15</b>						
<b>Estado</b>	<b>1 745 696</b>	<b>879 935</b>	<b>865 761</b>	<b>76 814</b>	<b>24 710</b>	<b>52 104</b>
Preescolar b/	288 823	145 553	143 270	12 613	549	12 064
Primaria c/	815 725	415 309	400 416	28 517	7 902	20 615
Secundaria d/	371 247	186 426	184 821	19 245	8 480	10 765
Bachillerato general e/	226 994	111 659	115 335	13 872	6 523	7 349
Bachillerato tecnológico y niveles equivalentes f/	42 907	20 988	21 919	2 567	1 256	1 311

(Continúa)

<1/61>



**Alumnos inscritos y personal docente en educación básica y media superior de la modalidad escolarizada a inicio de cursos por municipio y nivel educativo según sexo**  
Ciclos escolares 2014/15 y 2015/16

Cuadro 6.9

Municipio Nivel	Alumnos inscritos			Personal docente a/		
	Total	Hombres	Mujeres	Total	Hombres	Mujeres
<b>Acajete</b>	<b>18 453</b>	9 334	9 119	<b>643</b>	179	464
Preescolar	3 007	1 515	1 492	116	5	111
Primaria	9 938	5 030	4 908	300	87	213
Secundaria	3 928	1 945	1 983	144	53	91
Bachillerato general	977	482	495	56	25	31
Bachillerato tecnológico y niveles equivalentes	603	362	241	27	9	18
<b>Acateno</b>	<b>2 318</b>	1 132	1 186	<b>117</b>	45	72
Preescolar	399	181	218	22	3	19
Primaria	1 060	526	534	50	18	32
Secundaria	450	231	219	26	15	11
Bachillerato general	409	194	215	19	9	10
<b>Acatlán</b>	<b>11 164</b>	5 570	5 594	<b>569</b>	257	312
Preescolar	2 177	1 101	1 076	106	11	95
Primaria	4 628	2 334	2 294	193	82	111
Secundaria	2 266	1 129	1 137	155	83	72
Bachillerato general	1 143	534	609	82	56	26
Bachillerato tecnológico y niveles equivalentes	950	472	478	33	25	8
<b>Acatzingo</b>	<b>18 199</b>	9 074	9 125	<b>645</b>	204	441
Preescolar	2 923	1 504	1 419	119	5	114
Primaria	9 045	4 570	4 475	272	70	202
Secundaria	3 943	1 923	2 020	149	70	79
Bachillerato general	2 273	1 069	1 204	94	53	41
Bachillerato tecnológico y niveles equivalentes	15	8	7	11	6	5
<b>Acteopan</b>	<b>617</b>	330	287	<b>39</b>	14	25
Preescolar	125	60	65	6	0	6
Primaria	270	150	120	18	5	13
Secundaria	149	83	66	9	6	3
Bachillerato general	73	37	36	6	3	3
<b>Ahuacatlán</b>	<b>4 668</b>	2 363	2 305	<b>184</b>	67	117
Preescolar	757	387	370	32	4	28
Primaria	2 330	1 208	1 122	89	33	56
Secundaria	1 009	496	513	42	18	24
Bachillerato general	572	272	300	21	12	9
<b>Ahuatlán</b>	<b>1 046</b>	533	513	<b>58</b>	25	33
Preescolar	208	105	103	13	3	10
Primaria	459	237	222	25	11	14
Secundaria	207	102	105	9	7	2
Bachillerato general	172	89	83	11	4	7

(Continúa)

<2/61>



**Alumnos inscritos y personal docente en educación básica y media superior de la modalidad escolarizada a inicio de cursos por municipio y nivel educativo según sexo**  
Ciclos escolares 2014/15 y 2015/16

Cuadro 6.9

Municipio Nivel	Alumnos inscritos			Personal docente a/		
	Total	Hombres	Mujeres	Total	Hombres	Mujeres
Ahuazotepec	<b>3 498</b>	1 779	1 719	<b>153</b>	37	116
Preescolar	<b>664</b>	307	357	<b>31</b>	1	30
Primaria	<b>1 635</b>	867	768	<b>63</b>	16	47
Secundaria	<b>783</b>	405	378	<b>35</b>	12	23
Bachillerato general	<b>416</b>	200	216	<b>24</b>	8	16
Ahuehuetitla	<b>454</b>	245	209	<b>29</b>	12	17
Preescolar	<b>130</b>	74	56	<b>6</b>	1	5
Primaria	<b>202</b>	108	94	<b>12</b>	5	7
Secundaria	<b>90</b>	45	45	<b>9</b>	5	4
Bachillerato general	<b>32</b>	18	14	<b>2</b>	1	1
Ajalpan	<b>19 329</b>	9 778	9 551	<b>743</b>	276	467
Preescolar	<b>3 360</b>	1 687	1 673	<b>141</b>	11	130
Primaria	<b>10 121</b>	5 154	4 967	<b>330</b>	130	200
Secundaria	<b>4 097</b>	2 066	2 031	<b>159</b>	78	81
Bachillerato general	<b>1 751</b>	871	880	<b>113</b>	57	56
Albino Zertuche	<b>438</b>	205	233	<b>23</b>	6	17
Preescolar	<b>48</b>	20	28	<b>3</b>	0	3
Primaria	<b>241</b>	115	126	<b>12</b>	3	9
Secundaria	<b>92</b>	49	43	<b>5</b>	2	3
Bachillerato general	<b>57</b>	21	36	<b>3</b>	1	2
Aljojuca	<b>1 439</b>	731	708	<b>57</b>	19	38
Preescolar	<b>241</b>	139	102	<b>10</b>	0	10
Primaria	<b>721</b>	351	370	<b>24</b>	11	13
Secundaria	<b>273</b>	130	143	<b>14</b>	5	9
Bachillerato general	<b>204</b>	111	93	<b>9</b>	3	6
Altepexi	<b>5 063</b>	2 577	2 486	<b>171</b>	51	120
Preescolar	<b>842</b>	425	417	<b>29</b>	0	29
Primaria	<b>2 466</b>	1 275	1 191	<b>76</b>	22	54
Secundaria	<b>909</b>	480	429	<b>46</b>	19	27
Bachillerato general	<b>846</b>	397	449	<b>20</b>	10	10
Amixtlán	<b>1 620</b>	840	780	<b>73</b>	19	54
Preescolar	<b>255</b>	152	103	<b>15</b>	1	14
Primaria	<b>717</b>	357	360	<b>33</b>	8	25
Secundaria	<b>366</b>	194	172	<b>15</b>	6	9
Bachillerato general	<b>282</b>	137	145	<b>10</b>	4	6
Amozoc	<b>29 734</b>	15 120	14 614	<b>1 015</b>	273	742
Preescolar	<b>5 499</b>	2 805	2 694	<b>209</b>	2	207
Primaria	<b>14 813</b>	7 564	7 249	<b>363</b>	84	279
Secundaria	<b>6 405</b>	3 249	3 156	<b>288</b>	117	171
Bachillerato general	<b>3 017</b>	1 502	1 515	<b>155</b>	70	85

(Continúa)

<3/61>

**Alumnos inscritos y personal docente en educación básica y media superior de la modalidad escolarizada a inicio de cursos por municipio y nivel educativo según sexo**  
Ciclos escolares 2014/15 y 2015/16

Cuadro 6.9

Municipio Nivel	Alumnos inscritos			Personal docente a/		
	Total	Hombres	Mujeres	Total	Hombres	Mujeres
Aquixtla	<b>2 060</b>	1 085	975	<b>109</b>	31	78
Preescolar	<b>468</b>	243	225	<b>25</b>	2	23
Primaria	<b>1 074</b>	586	488	<b>52</b>	16	36
Secundaria	<b>396</b>	196	200	<b>25</b>	11	14
Bachillerato general	<b>122</b>	60	62	<b>7</b>	2	5
Atempan	<b>9 122</b>	4 644	4 478	<b>327</b>	121	206
Preescolar	<b>1 741</b>	906	835	<b>68</b>	2	66
Primaria	<b>4 551</b>	2 324	2 227	<b>138</b>	52	86
Secundaria	<b>1 707</b>	850	857	<b>75</b>	39	36
Bachillerato general	<b>1 123</b>	564	559	<b>46</b>	28	18
Atexcal	<b>1 046</b>	545	501	<b>52</b>	24	28
Preescolar	<b>196</b>	98	98	<b>9</b>	3	6
Primaria	<b>539</b>	283	256	<b>23</b>	12	11
Secundaria	<b>223</b>	126	97	<b>11</b>	4	7
Bachillerato general	<b>88</b>	38	50	<b>9</b>	5	4
Atlequizayan	<b>898</b>	437	461	<b>39</b>	18	21
Preescolar	<b>115</b>	60	55	<b>6</b>	0	6
Primaria	<b>404</b>	204	200	<b>14</b>	8	6
Secundaria	<b>237</b>	113	124	<b>11</b>	6	5
Bachillerato general	<b>142</b>	60	82	<b>8</b>	4	4
Atlixco	<b>40 016</b>	20 105	19 911	<b>1 938</b>	624	1 314
Preescolar	<b>6 328</b>	3 149	3 179	<b>264</b>	5	259
Primaria	<b>18 873</b>	9 640	9 233	<b>657</b>	158	499
Secundaria	<b>8 227</b>	4 128	4 099	<b>551</b>	244	307
Bachillerato general	<b>5 225</b>	2 451	2 774	<b>393</b>	176	217
Bachillerato tecnológico y niveles equivalentes	<b>1 363</b>	737	626	<b>73</b>	41	32
Atoyatempan	<b>1 973</b>	1 021	952	<b>72</b>	20	52
Preescolar	<b>451</b>	235	216	<b>16</b>	0	16
Primaria	<b>1 072</b>	559	513	<b>33</b>	10	23
Secundaria	<b>324</b>	167	157	<b>16</b>	6	10
Bachillerato general	<b>126</b>	60	66	<b>7</b>	4	3
Atzala	<b>360</b>	185	175	<b>16</b>	8	8
Preescolar	<b>85</b>	46	39	<b>3</b>	0	3
Primaria	<b>176</b>	86	90	<b>6</b>	2	4
Secundaria	<b>67</b>	39	28	<b>3</b>	2	1
Bachillerato general	<b>32</b>	14	18	<b>4</b>	4	0
Atzitzihuacán	<b>3 003</b>	1 441	1 562	<b>146</b>	51	95
Preescolar	<b>452</b>	218	234	<b>18</b>	1	17
Primaria	<b>1 619</b>	773	846	<b>70</b>	28	42

(Continúa)

<4/61>

**Alumnos inscritos y personal docente en educación básica y media superior de la modalidad escolarizada a inicio de cursos por municipio y nivel educativo según sexo**  
Ciclos escolares 2014/15 y 2015/16

Cuadro 6.9

Municipio Nivel	Alumnos inscritos			Personal docente a/		
	Total	Hombres	Mujeres	Total	Hombres	Mujeres
Secundaria	634	303	331	34	14	20
Bachillerato general	298	147	151	24	8	16
<b>Atzitzintla</b>	<b>2 567</b>	<b>1 286</b>	<b>1 281</b>	<b>116</b>	<b>40</b>	<b>76</b>
Preescolar	416	212	204	21	3	18
Primaria	1 308	662	646	48	10	38
Secundaria	578	284	294	32	19	13
Bachillerato general	265	128	137	15	8	7
<b>Axutla</b>	<b>251</b>	<b>129</b>	<b>122</b>	<b>20</b>	<b>9</b>	<b>11</b>
Preescolar	35	16	19	2	0	2
Primaria	111	56	55	9	5	4
Secundaria	56	31	25	7	3	4
Bachillerato general	49	26	23	2	1	1
<b>Ayotoxco de Guerrero</b>	<b>2 495</b>	<b>1 241</b>	<b>1 254</b>	<b>131</b>	<b>54</b>	<b>77</b>
Preescolar	478	230	248	24	2	22
Primaria	1 104	555	549	50	22	28
Secundaria	517	256	261	32	18	14
Bachillerato general	396	200	196	25	12	13
<b>Calpan</b>	<b>3 677</b>	<b>1 853</b>	<b>1 824</b>	<b>162</b>	<b>54</b>	<b>108</b>
Preescolar	484	217	267	22	0	22
Primaria	1 707	878	829	57	19	38
Secundaria	795	401	394	40	16	24
Bachillerato general	126	61	65	10	4	6
Bachillerato tecnológico y niveles equivalentes	565	296	269	33	15	18
<b>Caltepec</b>	<b>1 162</b>	<b>617</b>	<b>545</b>	<b>73</b>	<b>31</b>	<b>42</b>
Preescolar	174	105	69	15	4	11
Primaria	501	266	235	29	9	20
Secundaria	268	133	135	17	9	8
Bachillerato general	219	113	106	12	9	3
<b>Camocuautla</b>	<b>868</b>	<b>423</b>	<b>445</b>	<b>39</b>	<b>16</b>	<b>23</b>
Preescolar	153	83	70	8	0	8
Primaria	418	223	195	17	12	5
Secundaria	253	99	154	8	3	5
Bachillerato general	44	18	26	6	1	5
<b>Cañada Morelos</b>	<b>5 626</b>	<b>2 847</b>	<b>2 779</b>	<b>235</b>	<b>71</b>	<b>164</b>
Preescolar	830	433	397	37	3	34
Primaria	2 851	1 463	1 388	106	24	82
Secundaria	1 386	681	705	63	33	30
Bachillerato general	559	270	289	29	11	18

(Continúa)

<5/61>

**Alumnos inscritos y personal docente en educación básica y media superior de la modalidad escolarizada a inicio de cursos por municipio y nivel educativo según sexo**  
Ciclos escolares 2014/15 y 2015/16

Cuadro 6.9

Municipio Nivel	Alumnos inscritos			Personal docente a/		
	Total	Hombres	Mujeres	Total	Hombres	Mujeres
Caxhuacan	1 122	534	588	55	31	24
Preescolar	238	106	132	10	0	10
Primaria	463	225	238	20	13	7
Secundaria	271	137	134	14	11	3
Bachillerato general	150	66	84	11	7	4
Chalchicomula de Sesma	13 460	6 688	6 772	572	166	406
Preescolar	1 998	998	1 000	81	4	77
Primaria	5 938	3 008	2 930	201	38	163
Secundaria	2 900	1 411	1 489	154	76	78
Bachillerato general	2 329	1 245	1 084	95	39	56
Bachillerato tecnológico y niveles equivalentes	295	26	269	41	9	32
Chapulco	2 274	1 143	1 131	76	20	56
Preescolar	277	146	131	10	0	10
Primaria	1 074	539	535	32	8	24
Secundaria	546	258	288	17	5	12
Bachillerato general	377	200	177	17	7	10
Chiautla	5 824	2 941	2 883	353	146	207
Preescolar	1 107	524	583	54	3	51
Primaria	2 671	1 366	1 305	139	44	95
Secundaria	1 266	663	603	90	52	38
Bachillerato general	780	388	392	70	47	23
Chiautzingo	5 127	2 540	2 587	201	74	127
Preescolar	748	387	361	30	0	30
Primaria	2 483	1 199	1 284	85	37	48
Secundaria	1 255	628	627	60	28	32
Bachillerato general	641	326	315	26	9	17
Chichiquila	8 087	4 096	3 991	300	119	181
Preescolar	1 234	648	586	67	9	58
Primaria	4 515	2 300	2 215	146	73	73
Secundaria	1 706	847	859	59	26	33
Bachillerato general	632	301	331	28	11	17
Chiconcuautla	5 906	2 982	2 924	230	76	154
Preescolar	989	485	504	52	7	45
Primaria	3 152	1 579	1 573	107	38	69
Secundaria	1 257	644	613	52	22	30
Bachillerato general	508	274	234	19	9	10
Chietla	9 460	4 813	4 647	486	193	293
Preescolar	1 752	889	863	73	3	70
Primaria	4 219	2 191	2 028	183	65	118

(Continúa)

<6/61>

**Alumnos inscritos y personal docente en educación básica y media superior de la modalidad escolarizada a inicio de cursos por municipio y nivel educativo según sexo**  
Ciclos escolares 2014/15 y 2015/16

Cuadro 6.9

Municipio Nivel	Alumnos inscritos			Personal docente a/		
	Total	Hombres	Mujeres	Total	Hombres	Mujeres
Secundaria	1 983	1 024	959	125	63	62
Bachillerato general	561	281	280	49	26	23
Bachillerato tecnológico y niveles equivalentes	945	428	517	56	36	20
Chigmecatitlán	307	135	172	15	7	8
Preescolar	44	18	26	2	0	2
Primaria	156	77	79	6	2	4
Secundaria	45	15	30	3	2	1
Bachillerato general	62	25	37	4	3	1
Chignahuapan	18 567	9 479	9 088	832	283	549
Preescolar	3 544	1 830	1 714	151	7	144
Primaria	8 617	4 432	4 185	313	91	222
Secundaria	3 849	1 980	1 869	208	105	103
Bachillerato general	1 678	832	846	130	64	66
Bachillerato tecnológico y niveles equivalentes	879	405	474	30	16	14
Chignautla	9 417	4 660	4 757	343	132	211
Preescolar	1 742	878	864	66	3	63
Primaria	4 770	2 391	2 379	157	68	89
Secundaria	1 952	930	1 022	80	39	41
Bachillerato general	953	461	492	40	22	18
Chila	1 259	638	621	76	38	38
Preescolar	256	132	124	14	3	11
Primaria	624	313	311	37	18	19
Secundaria	253	126	127	16	11	5
Bachillerato general	126	67	59	9	6	3
Chila de la Sal	288	151	137	23	12	11
Preescolar	60	35	25	3	0	3
Primaria	143	72	71	9	6	3
Secundaria	49	25	24	5	3	2
Bachillerato general	36	19	17	6	3	3
Chilchotla	6 180	3 136	3 044	248	106	142
Preescolar	998	496	502	44	5	39
Primaria	3 334	1 739	1 595	117	55	62
Secundaria	1 327	659	668	63	33	30
Bachillerato general	521	242	279	24	13	11
Chinantla	752	393	359	42	11	31
Preescolar	151	81	70	10	0	10
Primaria	311	154	157	14	5	9
Secundaria	167	95	72	10	3	7
Bachillerato general	123	63	60	8	3	5

(Continúa)

<7/61>

**Alumnos inscritos y personal docente en educación básica y media superior de la modalidad escolarizada a inicio de cursos por municipio y nivel educativo según sexo**  
Ciclos escolares 2014/15 y 2015/16

Cuadro 6.9

Municipio Nivel	Alumnos inscritos			Personal docente a/		
	Total	Hombres	Mujeres	Total	Hombres	Mujeres
Coatepec	227	122	105	13	7	6
Preescolar	38	23	15	1	0	1
Primaria	87	38	49	5	2	3
Secundaria	47	24	23	3	2	1
Bachillerato general	55	37	18	4	3	1
Coatzingo	784	382	402	33	14	19
Preescolar	173	83	90	8	1	7
Primaria	376	192	184	14	6	8
Secundaria	143	68	75	6	4	2
Bachillerato general	92	39	53	5	3	2
Cohetzala	359	198	161	24	13	11
Preescolar	71	35	36	3	0	3
Primaria	149	83	66	10	4	6
Secundaria	86	49	37	7	6	1
Bachillerato general	53	31	22	4	3	1
Cohuecan	1 240	613	627	61	27	34
Preescolar	285	140	145	11	0	11
Primaria	567	279	288	26	13	13
Secundaria	250	124	126	13	10	3
Bachillerato general	138	70	68	11	4	7
Coronango	10 698	5 512	5 186	380	86	294
Preescolar	1 851	934	917	74	0	74
Primaria	5 625	2 925	2 700	163	40	123
Secundaria	2 332	1 181	1 151	92	28	64
Bachillerato general	890	472	418	51	18	33
Coxcatlán	6 137	3 004	3 133	280	90	190
Preescolar	1 007	495	512	47	4	43
Primaria	2 675	1 300	1 375	99	24	75
Secundaria	1 320	646	674	66	30	36
Bachillerato general	781	395	386	50	22	28
Bachillerato tecnológico y niveles equivalentes	354	168	186	18	10	8
Coyomeapan	4 793	2 417	2 376	192	69	123
Preescolar	750	352	398	42	3	39
Primaria	2 629	1 319	1 310	93	47	46
Secundaria	915	465	450	36	8	28
Bachillerato general	499	281	218	21	11	10
Coyotepec	464	226	238	22	6	16
Preescolar	108	54	54	5	0	5

(Continúa)

<8/61>

**Alumnos inscritos y personal docente en educación básica y media superior de la modalidad escolarizada a inicio de cursos por municipio y nivel educativo según sexo**  
Ciclos escolares 2014/15 y 2015/16

Cuadro 6.9

Municipio Nivel	Alumnos inscritos			Personal docente a/		
	Total	Hombres	Mujeres	Total	Hombres	Mujeres
Primaria	265	126	139	13	5	8
Secundaria	91	46	45	4	1	3
<b>Cuapiaxtla de Madero</b>	<b>2 598</b>	<b>1 347</b>	<b>1 251</b>	<b>76</b>	<b>21</b>	<b>55</b>
Preescolar	490	260	230	16	0	16
Primaria	1 315	682	633	34	9	25
Secundaria	520	265	255	19	7	12
Bachillerato general	273	140	133	7	5	2
<b>Cuautempan</b>	<b>2 652</b>	<b>1 304</b>	<b>1 348</b>	<b>126</b>	<b>48</b>	<b>78</b>
Preescolar	522	258	264	24	2	22
Primaria	1 280	641	639	54	23	31
Secundaria	588	281	307	31	15	16
Bachillerato general	262	124	138	17	8	9
<b>Cuautinchán</b>	<b>2 948</b>	<b>1 497</b>	<b>1 451</b>	<b>110</b>	<b>38</b>	<b>72</b>
Preescolar	557	284	273	22	2	20
Primaria	1 524	768	756	50	19	31
Secundaria	627	318	309	24	11	13
Bachillerato general	240	127	113	14	6	8
<b>Cuautlancingo</b>	<b>23 317</b>	<b>11 833</b>	<b>11 484</b>	<b>1 098</b>	<b>252</b>	<b>846</b>
Preescolar	4 781	2 366	2 415	221	1	220
Primaria	10 888	5 639	5 249	380	53	327
Secundaria	4 680	2 345	2 335	281	104	177
Bachillerato general	2 947	1 483	1 464	211	92	119
Bachillerato tecnológico y niveles equivalentes	21	0	21	5	2	3
<b>Cuayuca de Andrade</b>	<b>945</b>	<b>510</b>	<b>435</b>	<b>63</b>	<b>28</b>	<b>35</b>
Preescolar	194	116	78	14	7	7
Primaria	437	229	208	29	8	21
Secundaria	206	104	102	13	8	5
Bachillerato general	108	61	47	7	5	2
<b>Cuetzalan del Progreso</b>	<b>14 639</b>	<b>7 449</b>	<b>7 190</b>	<b>697</b>	<b>282</b>	<b>415</b>
Preescolar	2 678	1 340	1 338	139	26	113
Primaria	7 168	3 703	3 465	316	141	175
Secundaria	2 918	1 451	1 467	139	66	73
Bachillerato general	1 273	668	605	75	36	39
Bachillerato tecnológico y niveles equivalentes	602	287	315	28	13	15
<b>Cuyoaco</b>	<b>4 569</b>	<b>2 369</b>	<b>2 200</b>	<b>200</b>	<b>74</b>	<b>126</b>
Preescolar	890	449	441	36	1	35
Primaria	2 255	1 180	1 075	85	37	48
Secundaria	1 010	527	483	59	25	34
Bachillerato general	414	213	201	20	11	9

(Continúa)

<9/61>

**Alumnos inscritos y personal docente en educación básica y media superior de la modalidad escolarizada a inicio de cursos por municipio y nivel educativo según sexo**  
Ciclos escolares 2014/15 y 2015/16

Cuadro 6.9

Municipio Nivel	Alumnos inscritos			Personal docente a/		
	Total	Hombres	Mujeres	Total	Hombres	Mujeres
Domingo Arenas	2 177	1 079	1 098	75	21	54
Preescolar	279	143	136	11	0	11
Primaria	1 195	568	627	37	8	29
Secundaria	472	234	238	16	8	8
Bachillerato general	231	134	97	11	5	6
Eloxochitlán	4 232	2 044	2 188	158	66	92
Preescolar	691	334	357	32	6	26
Primaria	2 389	1 154	1 235	80	43	37
Secundaria	793	380	413	32	11	21
Bachillerato general	359	176	183	14	6	8
Epatlán	1 367	744	623	68	23	45
Preescolar	278	148	130	15	0	15
Primaria	640	346	294	31	13	18
Secundaria	244	127	117	12	6	6
Bachillerato general	205	123	82	10	4	6
Esperanza	4 195	2 122	2 073	152	49	103
Preescolar	652	310	342	29	4	25
Primaria	1 971	1 008	963	65	14	51
Secundaria	959	493	466	35	18	17
Bachillerato general	613	311	302	23	13	10
Francisco Z. Mena	4 992	2 609	2 383	260	118	142
Preescolar	824	433	391	43	13	30
Primaria	2 096	1 088	1 008	101	39	62
Secundaria	1 141	592	549	62	38	24
Bachillerato general	666	348	318	48	25	23
Bachillerato tecnológico y niveles equivalentes	265	148	117	6	3	3
General Felipe Ángeles	5 221	2 647	2 574	166	41	125
Preescolar	749	396	353	26	2	24
Primaria	3 045	1 543	1 502	89	18	71
Secundaria	942	467	475	29	14	15
Bachillerato general	485	241	244	22	7	15
Guadalupe	1 820	942	878	119	52	67
Preescolar	361	188	173	21	1	20
Primaria	778	390	388	44	26	18
Secundaria	406	216	190	36	15	21
Bachillerato general	275	148	127	18	10	8
Guadalupe Victoria	5 507	2 772	2 735	224	72	152
Preescolar	911	470	441	38	0	38
Primaria	2 626	1 282	1 344	93	22	71

(Continúa)

<10/61>



**Alumnos inscritos y personal docente en educación básica y media superior de la modalidad escolarizada a inicio de cursos por municipio y nivel educativo según sexo**  
Ciclos escolares 2014/15 y 2015/16

Cuadro 6.9

Municipio Nivel	Alumnos inscritos			Personal docente a/		
	Total	Hombres	Mujeres	Total	Hombres	Mujeres
Secundaria	<b>1 164</b>	631	533	<b>55</b>	29	26
Bachillerato general	<b>704</b>	330	374	<b>30</b>	18	12
Bachillerato tecnológico y niveles equivalentes	<b>102</b>	59	43	<b>8</b>	3	5
Hermenegildo Galeana	<b>2 609</b>	1 333	1 276	<b>125</b>	58	67
Preescolar	<b>431</b>	213	218	<b>23</b>	1	22
Primaria	<b>1 217</b>	625	592	<b>52</b>	31	21
Secundaria	<b>569</b>	298	271	<b>25</b>	13	12
Bachillerato general	<b>392</b>	197	195	<b>25</b>	13	12
Honey	<b>2 660</b>	1 332	1 328	<b>113</b>	43	70
Preescolar	<b>495</b>	243	252	<b>20</b>	3	17
Primaria	<b>1 149</b>	599	550	<b>47</b>	19	28
Secundaria	<b>587</b>	282	305	<b>24</b>	13	11
Bachillerato general	<b>429</b>	208	221	<b>22</b>	8	14
Huaquechula	<b>6 339</b>	3 007	3 332	<b>282</b>	89	193
Preescolar	<b>1 010</b>	474	536	<b>45</b>	3	42
Primaria	<b>3 433</b>	1 769	1 664	<b>135</b>	38	97
Secundaria	<b>1 409</b>	534	875	<b>78</b>	40	38
Bachillerato general	<b>487</b>	230	257	<b>24</b>	8	16
Huatlatlauca	<b>1 655</b>	858	797	<b>91</b>	26	65
Preescolar	<b>348</b>	178	170	<b>19</b>	1	18
Primaria	<b>793</b>	432	361	<b>39</b>	13	26
Secundaria	<b>335</b>	159	176	<b>21</b>	9	12
Bachillerato general	<b>179</b>	89	90	<b>12</b>	3	9
Huauchinango	<b>31 198</b>	15 720	15 478	<b>1 371</b>	433	938
Preescolar	<b>5 254</b>	2 691	2 563	<b>231</b>	11	220
Primaria	<b>13 625</b>	6 958	6 667	<b>451</b>	138	313
Secundaria	<b>6 824</b>	3 377	3 447	<b>394</b>	168	226
Bachillerato general	<b>3 252</b>	1 574	1 678	<b>188</b>	66	122
Bachillerato tecnológico y niveles equivalentes	<b>2 243</b>	1 120	1 123	<b>107</b>	50	57
Huehuetla	<b>5 371</b>	2 803	2 568	<b>251</b>	110	141
Preescolar	<b>875</b>	456	419	<b>34</b>	2	32
Primaria	<b>2 618</b>	1 342	1 276	<b>101</b>	43	58
Secundaria	<b>1 137</b>	599	538	<b>47</b>	21	26
Bachillerato general	<b>741</b>	406	335	<b>69</b>	44	25
Huehuetlán el Chico	<b>2 403</b>	1 228	1 175	<b>136</b>	54	82
Preescolar	<b>433</b>	221	212	<b>21</b>	0	21
Primaria	<b>1 119</b>	573	546	<b>61</b>	23	38
Secundaria	<b>525</b>	268	257	<b>35</b>	18	17
Bachillerato general	<b>326</b>	166	160	<b>19</b>	13	6

(Continúa)

<11/61>

**Alumnos inscritos y personal docente en educación básica y media superior de la modalidad escolarizada a inicio de cursos por municipio y nivel educativo según sexo**  
Ciclos escolares 2014/15 y 2015/16

Cuadro 6.9

Municipio Nivel	Alumnos inscritos			Personal docente a/		
	Total	Hombres	Mujeres	Total	Hombres	Mujeres
Huehuetlán el Grande	1 922	949	973	99	37	62
Preescolar	325	161	164	18	2	16
Primaria	959	494	465	44	20	24
Secundaria	433	208	225	23	11	12
Bachillerato general	205	86	119	14	4	10
Huejotzingo	20 834	10 469	10 365	843	262	581
Preescolar	3 678	1 844	1 834	147	2	145
Primaria	9 654	4 908	4 746	300	80	220
Secundaria	4 614	2 276	2 338	203	86	117
Bachillerato general	2 377	1 214	1 163	155	81	74
Bachillerato tecnológico y niveles equivalentes	511	227	284	38	13	25
Hueyapan	3 819	1 888	1 931	144	54	90
Preescolar	892	436	456	38	5	33
Primaria	1 984	979	1 005	67	28	39
Secundaria	679	328	351	29	15	14
Bachillerato general	264	145	119	10	6	4
Hueytamalco	7 896	4 050	3 846	406	163	243
Preescolar	1 393	720	673	80	10	70
Primaria	3 799	1 911	1 888	170	69	101
Secundaria	1 752	923	829	104	56	48
Bachillerato general	952	496	456	52	28	24
Hueytlalpan	1 725	876	849	82	37	45
Preescolar	279	144	135	15	3	12
Primaria	944	496	448	41	22	19
Secundaria	291	145	146	15	9	6
Bachillerato general	211	91	120	11	3	8
Huitzilán de Serdán	4 381	2 247	2 134	163	77	86
Preescolar	663	315	348	28	1	27
Primaria	2 521	1 337	1 184	87	45	42
Secundaria	814	399	415	32	19	13
Bachillerato general	383	196	187	16	12	4
Huitziltepec	1 257	585	672	63	20	43
Preescolar	256	124	132	9	0	9
Primaria	709	332	377	24	6	18
Secundaria	244	110	134	18	9	9
Bachillerato general	48	19	29	12	5	7
Ixcamilpa de Guerrero	1 051	552	499	63	31	32
Preescolar	165	74	91	9	2	7
Primaria	501	275	226	28	11	17

(Continúa)

<12/61>

**Alumnos inscritos y personal docente en educación básica y media superior de la modalidad escolarizada a inicio de cursos por municipio y nivel educativo según sexo**  
Ciclos escolares 2014/15 y 2015/16

Cuadro 6.9

Municipio Nivel	Alumnos inscritos			Personal docente a/		
	Total	Hombres	Mujeres	Total	Hombres	Mujeres
Secundaria	231	119	112	15	13	2
Bachillerato general	154	84	70	11	5	6
<b>Ixcaquixtla</b>	<b>2 879</b>	<b>1 477</b>	<b>1 402</b>	<b>113</b>	<b>35</b>	<b>78</b>
Preescolar	485	271	214	20	3	17
Primaria	1 025	505	520	36	8	28
Secundaria	659	332	327	33	12	21
Bachillerato general	710	369	341	24	12	12
<b>Ixtacamaxtitlán</b>	<b>7 790</b>	<b>3 976</b>	<b>3 814</b>	<b>475</b>	<b>201</b>	<b>274</b>
Preescolar	1 296	656	640	92	21	71
Primaria	3 470	1 785	1 685	196	71	125
Secundaria	1 795	910	885	112	70	42
Bachillerato general	1 229	625	604	75	39	36
<b>Ixtepec</b>	<b>1 965</b>	<b>958</b>	<b>1 007</b>	<b>75</b>	<b>27</b>	<b>48</b>
Preescolar	323	172	151	14	0	14
Primaria	1 202	575	627	45	17	28
Secundaria	308	154	154	10	5	5
Bachillerato general	132	57	75	6	5	1
<b>Izúcar de Matamoros</b>	<b>23 092</b>	<b>11 661</b>	<b>11 431</b>	<b>1 153</b>	<b>401</b>	<b>752</b>
Preescolar	4 255	2 153	2 102	175	8	167
Primaria	9 757	4 954	4 803	384	101	283
Secundaria	5 018	2 554	2 464	318	152	166
Bachillerato general	3 098	1 508	1 590	221	110	111
Bachillerato tecnológico y niveles equivalentes	964	492	472	55	30	25
<b>Jalpan</b>	<b>3 545</b>	<b>1 799</b>	<b>1 746</b>	<b>201</b>	<b>91</b>	<b>110</b>
Preescolar	616	300	316	35	6	29
Primaria	1 613	838	775	83	38	45
Secundaria	685	332	353	42	19	23
Bachillerato general	517	268	249	29	17	12
Bachillerato tecnológico y niveles equivalentes	114	61	53	12	11	1
<b>Jolalpan</b>	<b>3 423</b>	<b>1 724</b>	<b>1 699</b>	<b>169</b>	<b>74</b>	<b>95</b>
Preescolar	528	267	261	27	3	24
Primaria	1 752	868	884	85	39	46
Secundaria	760	391	369	41	23	18
Bachillerato general	383	198	185	16	9	7
<b>Jonotla</b>	<b>1 388</b>	<b>694</b>	<b>694</b>	<b>83</b>	<b>42</b>	<b>41</b>
Preescolar	250	122	128	13	3	10
Primaria	588	288	300	34	16	18
Secundaria	308	150	158	16	10	6
Bachillerato general	242	134	108	20	13	7

(Continúa)

<13/61>

**Alumnos inscritos y personal docente en educación básica y media superior de la modalidad escolarizada a inicio de cursos por municipio y nivel educativo según sexo**  
Ciclos escolares 2014/15 y 2015/16

Cuadro 6.9

Municipio Nivel	Alumnos inscritos			Personal docente a/		
	Total	Hombres	Mujeres	Total	Hombres	Mujeres
Jopala	<b>4 179</b>	2 162	2 017	<b>173</b>	74	99
Preescolar	<b>702</b>	356	346	<b>27</b>	3	24
Primaria	<b>1 870</b>	986	884	<b>75</b>	34	41
Secundaria	<b>899</b>	467	432	<b>41</b>	20	21
Bachillerato general	<b>708</b>	353	355	<b>30</b>	17	13
Juan C. Bonilla	<b>5 731</b>	2 947	2 784	<b>210</b>	64	146
Preescolar	<b>1 029</b>	526	503	<b>33</b>	0	33
Primaria	<b>2 834</b>	1 438	1 396	<b>79</b>	30	49
Secundaria	<b>1 415</b>	743	672	<b>76</b>	28	48
Bachillerato general	<b>453</b>	240	213	<b>22</b>	6	16
Juan Galindo	<b>2 700</b>	1 389	1 311	<b>114</b>	29	85
Preescolar	<b>530</b>	297	233	<b>23</b>	0	23
Primaria	<b>1 463</b>	736	727	<b>46</b>	12	34
Secundaria	<b>218</b>	107	111	<b>10</b>	4	6
Bachillerato general	<b>489</b>	249	240	<b>35</b>	13	22
Juan N. Méndez	<b>1 433</b>	753	680	<b>76</b>	36	40
Preescolar	<b>352</b>	182	170	<b>13</b>	3	10
Primaria	<b>701</b>	367	334	<b>37</b>	22	15
Secundaria	<b>276</b>	136	140	<b>17</b>	7	10
Bachillerato general	<b>104</b>	68	36	<b>9</b>	4	5
Lafragua	<b>2 112</b>	1 054	1 058	<b>97</b>	34	63
Preescolar	<b>403</b>	189	214	<b>18</b>	1	17
Primaria	<b>1 047</b>	521	526	<b>40</b>	9	31
Secundaria	<b>453</b>	237	216	<b>24</b>	12	12
Bachillerato general	<b>209</b>	107	102	<b>15</b>	12	3
La Magdalena Tlatlauquitepec	<b>145</b>	77	68	<b>8</b>	2	6
Preescolar	<b>45</b>	21	24	<b>2</b>	0	2
Primaria	<b>66</b>	35	31	<b>3</b>	1	2
Secundaria	<b>34</b>	21	13	<b>3</b>	1	2
Libres	<b>10 451</b>	5 332	5 119	<b>427</b>	144	283
Preescolar	<b>1 708</b>	863	845	<b>76</b>	5	71
Primaria	<b>5 112</b>	2 653	2 459	<b>183</b>	60	123
Secundaria	<b>2 442</b>	1 231	1 211	<b>113</b>	53	60
Bachillerato general	<b>1 142</b>	564	578	<b>50</b>	26	24
Bachillerato tecnológico y niveles equivalentes	<b>47</b>	21	26	<b>5</b>	0	5
Los Reyes de Juárez	<b>7 035</b>	3 507	3 528	<b>228</b>	54	174
Preescolar	<b>1 290</b>	616	674	<b>42</b>	0	42
Primaria	<b>4 241</b>	2 175	2 066	<b>122</b>	28	94
Secundaria	<b>1 280</b>	611	669	<b>48</b>	17	31

(Continúa)

<14/61>

**Alumnos inscritos y personal docente en educación básica y media superior de la modalidad escolarizada a inicio de cursos por municipio y nivel educativo según sexo**  
Ciclos escolares 2014/15 y 2015/16

Cuadro 6.9

Municipio Nivel	Alumnos inscritos			Personal docente a/		
	Total	Hombres	Mujeres	Total	Hombres	Mujeres
Bachillerato general	224	105	119	16	9	7
Mazapiltepec de Juárez	704	373	331	32	10	22
Preescolar	142	92	50	7	0	7
Primaria	344	170	174	12	3	9
Secundaria	151	72	79	8	4	4
Bachillerato general	67	39	28	5	3	2
Mixtla	665	349	316	27	8	19
Preescolar	99	49	50	4	0	4
Primaria	294	151	143	9	2	7
Secundaria	143	75	68	6	2	4
Bachillerato general	129	74	55	8	4	4
Molcaxac	1 683	855	828	79	29	50
Preescolar	263	137	126	9	0	9
Primaria	846	407	439	33	9	24
Secundaria	414	227	187	29	15	14
Bachillerato general	160	84	76	8	5	3
Naupan	3 134	1 632	1 502	134	44	90
Preescolar	645	330	315	26	4	22
Primaria	1 482	784	698	55	21	34
Secundaria	649	354	295	31	9	22
Bachillerato general	358	164	194	22	10	12
Nauzontla	859	428	431	43	17	26
Preescolar	158	67	91	7	0	7
Primaria	399	207	192	17	10	7
Secundaria	207	105	102	14	6	8
Bachillerato general	95	49	46	5	1	4
Nealtican	3 443	1 721	1 722	123	33	90
Preescolar	468	230	238	16	0	16
Primaria	1 789	904	885	63	13	50
Secundaria	867	457	410	31	13	18
Bachillerato general	319	130	189	13	7	6
Nicolás Bravo	1 896	975	921	68	20	48
Preescolar	295	146	149	13	0	13
Primaria	893	477	416	30	8	22
Secundaria	384	179	205	12	5	7
Bachillerato general	324	173	151	13	7	6
Nopalucan	6 530	3 306	3 224	244	80	164
Preescolar	1 048	548	500	41	2	39
Primaria	3 668	1 801	1 867	119	40	79

(Continúa)

<15/61>

**Alumnos inscritos y personal docente en educación básica y media superior de la modalidad escolarizada a inicio de cursos por municipio y nivel educativo según sexo**  
Ciclos escolares 2014/15 y 2015/16

Cuadro 6.9

Municipio Nivel	Alumnos inscritos			Personal docente a/		
	Total	Hombres	Mujeres	Total	Hombres	Mujeres
Secundaria	1 388	737	651	62	23	39
Bachillerato general	426	220	206	22	15	7
Ocoatepec	1 251	634	617	60	23	37
Preescolar	255	130	125	14	1	13
Primaria	625	318	307	27	12	15
Secundaria	270	136	134	14	8	6
Bachillerato general	101	50	51	5	2	3
Ocoyucan	7 244	3 656	3 588	277	80	197
Preescolar	1 234	590	644	40	2	38
Primaria	4 113	2 099	2 014	142	40	102
Secundaria	1 315	663	652	61	21	40
Bachillerato general	582	304	278	34	17	17
Olintla	4 094	2 078	2 016	196	96	100
Preescolar	612	336	276	24	6	18
Primaria	2 010	1 038	972	91	46	45
Secundaria	903	435	468	42	20	22
Bachillerato general	569	269	300	39	24	15
Oriental	5 103	2 636	2 467	167	55	112
Preescolar	701	366	335	26	2	24
Primaria	2 524	1 283	1 241	78	21	57
Secundaria	1 158	607	551	43	18	25
Bachillerato general	34	20	14	1	0	1
Bachillerato tecnológico y niveles equivalentes	686	360	326	19	14	5
Pahuatlán	6 410	3 255	3 155	286	113	173
Preescolar	1 091	526	565	48	2	46
Primaria	3 006	1 574	1 432	117	49	68
Secundaria	1 339	666	673	67	32	35
Bachillerato general	974	489	485	54	30	24
Palmar de Bravo	12 367	6 294	6 073	433	144	289
Preescolar	1 534	756	778	54	1	53
Primaria	6 760	3 506	3 254	209	59	150
Secundaria	2 711	1 374	1 337	108	46	62
Bachillerato general	363	178	185	18	9	9
Bachillerato tecnológico y niveles equivalentes	999	480	519	44	29	15
Pantepec	5 512	2 834	2 678	281	125	156
Preescolar	901	458	443	43	7	36
Primaria	2 338	1 218	1 120	110	47	63
Secundaria	1 296	654	642	69	35	34
Bachillerato general	977	504	473	59	36	23

(Continúa)

<16/61>

**Alumnos inscritos y personal docente en educación básica y media superior de la modalidad escolarizada a inicio de cursos por municipio y nivel educativo según sexo**  
Ciclos escolares 2014/15 y 2015/16

Cuadro 6.9

Municipio Nivel	Alumnos inscritos			Personal docente a/		
	Total	Hombres	Mujeres	Total	Hombres	Mujeres
Petlalcingo	<b>2 820</b>	1 470	1 350	<b>142</b>	51	91
Preescolar	<b>526</b>	271	255	<b>27</b>	0	27
Primaria	<b>1 267</b>	679	588	<b>60</b>	18	42
Secundaria	<b>619</b>	306	313	<b>40</b>	21	19
Bachillerato general	<b>408</b>	214	194	<b>15</b>	12	3
Piactla	<b>1 230</b>	646	584	<b>82</b>	41	41
Preescolar	<b>257</b>	133	124	<b>11</b>	0	11
Primaria	<b>502</b>	265	237	<b>29</b>	15	14
Secundaria	<b>254</b>	130	124	<b>24</b>	16	8
Bachillerato general	<b>217</b>	118	99	<b>18</b>	10	8
Puebla	<b>437 555</b>	219 681	217 874	<b>20 786</b>	5 801	14 985
Preescolar	<b>67 898</b>	34 294	33 604	<b>3 134</b>	12	3 122
Primaria	<b>190 109</b>	96 345	93 764	<b>6 440</b>	1 055	5 385
Secundaria	<b>91 405</b>	45 954	45 451	<b>5 320</b>	2 108	3 212
Bachillerato general	<b>75 818</b>	36 917	38 901	<b>4 965</b>	2 202	2 763
Bachillerato tecnológico y niveles equivalentes	<b>12 325</b>	6 171	6 154	<b>927</b>	424	503
Quecholac	<b>13 858</b>	6 970	6 888	<b>432</b>	145	287
Preescolar	<b>2 265</b>	1 097	1 168	<b>77</b>	1	76
Primaria	<b>8 061</b>	4 154	3 907	<b>223</b>	70	153
Secundaria	<b>2 786</b>	1 376	1 410	<b>110</b>	55	55
Bachillerato general	<b>746</b>	343	403	<b>22</b>	19	3
Quimixtlán	<b>7 033</b>	3 560	3 473	<b>285</b>	110	175
Preescolar	<b>1 287</b>	690	597	<b>63</b>	14	49
Primaria	<b>3 615</b>	1 799	1 816	<b>136</b>	49	87
Secundaria	<b>1 489</b>	757	732	<b>53</b>	23	30
Bachillerato general	<b>642</b>	314	328	<b>33</b>	24	9
Rafael Lara Grajales	<b>6 203</b>	3 056	3 147	<b>234</b>	78	156
Preescolar	<b>887</b>	442	445	<b>40</b>	0	40
Primaria	<b>2 937</b>	1 482	1 455	<b>90</b>	24	66
Secundaria	<b>1 400</b>	679	721	<b>51</b>	20	31
Bachillerato general	<b>403</b>	201	202	<b>24</b>	14	10
Bachillerato tecnológico y niveles equivalentes	<b>576</b>	252	324	<b>29</b>	20	9
San Andrés Cholula	<b>28 802</b>	14 431	14 371	<b>1 350</b>	342	1 008
Preescolar	<b>5 061</b>	2 566	2 495	<b>220</b>	1	219
Primaria	<b>11 984</b>	6 051	5 933	<b>388</b>	62	326
Secundaria	<b>6 337</b>	3 080	3 257	<b>339</b>	128	211
Bachillerato general	<b>5 420</b>	2 734	2 686	<b>403</b>	151	252

(Continúa)

<17/61>

**Alumnos inscritos y personal docente en educación básica y media superior de la modalidad escolarizada a inicio de cursos por municipio y nivel educativo según sexo**  
Ciclos escolares 2014/15 y 2015/16

Cuadro 6.9

Municipio Nivel	Alumnos inscritos			Personal docente a/		
	Total	Hombres	Mujeres	Total	Hombres	Mujeres
San Antonio Cañada	<b>1 592</b>	829	763	<b>60</b>	20	40
Preescolar	<b>248</b>	131	117	<b>10</b>	1	9
Primaria	<b>796</b>	419	377	<b>28</b>	10	18
Secundaria	<b>359</b>	186	173	<b>12</b>	6	6
Bachillerato general	<b>189</b>	93	96	<b>10</b>	3	7
San Diego la Mesa Tochimiltzingo	<b>335</b>	170	165	<b>19</b>	7	12
Preescolar	<b>44</b>	15	29	<b>3</b>	1	2
Primaria	<b>182</b>	103	79	<b>8</b>	3	5
Secundaria	<b>60</b>	29	31	<b>3</b>	2	1
Bachillerato general	<b>49</b>	23	26	<b>5</b>	1	4
San Felipe Teotlalcingo	<b>2 374</b>	1 180	1 194	<b>87</b>	24	63
Preescolar	<b>359</b>	188	171	<b>13</b>	0	13
Primaria	<b>1 254</b>	623	631	<b>42</b>	12	30
Secundaria	<b>521</b>	248	273	<b>20</b>	9	11
Bachillerato general	<b>240</b>	121	119	<b>12</b>	3	9
San Felipe Tepatlán	<b>1 175</b>	570	605	<b>66</b>	25	41
Preescolar	<b>236</b>	124	112	<b>11</b>	1	10
Primaria	<b>585</b>	279	306	<b>29</b>	9	20
Secundaria	<b>227</b>	111	116	<b>13</b>	6	7
Bachillerato general	<b>127</b>	56	71	<b>13</b>	9	4
San Gabriel Chilac	<b>3 590</b>	1 844	1 746	<b>135</b>	46	89
Preescolar	<b>568</b>	268	300	<b>25</b>	2	23
Primaria	<b>1 834</b>	967	867	<b>62</b>	20	42
Secundaria	<b>904</b>	472	432	<b>33</b>	13	20
Bachillerato general	<b>284</b>	137	147	<b>15</b>	11	4
San Gregorio Atzompa	<b>2 908</b>	1 431	1 477	<b>124</b>	31	93
Preescolar	<b>441</b>	222	219	<b>18</b>	0	18
Primaria	<b>1 192</b>	603	589	<b>41</b>	12	29
Secundaria	<b>640</b>	320	320	<b>31</b>	7	24
Bachillerato general	<b>79</b>	42	37	<b>7</b>	2	5
Bachillerato tecnológico y niveles equivalentes	<b>556</b>	244	312	<b>27</b>	10	17
San Jerónimo Tecuanipan	<b>1 295</b>	629	666	<b>54</b>	16	38
Preescolar	<b>233</b>	120	113	<b>9</b>	0	9
Primaria	<b>713</b>	344	369	<b>27</b>	8	19
Secundaria	<b>220</b>	99	121	<b>10</b>	1	9
Bachillerato general	<b>129</b>	66	63	<b>8</b>	7	1
San Jerónimo Xayacatlán	<b>702</b>	364	338	<b>47</b>	17	30
Preescolar	<b>178</b>	87	91	<b>10</b>	2	8
Primaria	<b>371</b>	204	167	<b>23</b>	10	13

(Continúa)

<18/61>



**Alumnos inscritos y personal docente en educación básica y media superior de la modalidad escolarizada a inicio de cursos por municipio y nivel educativo según sexo**  
Ciclos escolares 2014/15 y 2015/16

Cuadro 6.9

Municipio Nivel	Alumnos inscritos			Personal docente a/		
	Total	Hombres	Mujeres	Total	Hombres	Mujeres
Secundaria	115	54	61	10	4	6
Bachillerato general	38	19	19	4	1	3
San José Chiapa	2 147	1 091	1 056	76	22	54
Preescolar	318	150	168	13	2	11
Primaria	1 240	631	609	39	9	30
Secundaria	404	210	194	15	6	9
Bachillerato general	185	100	85	9	5	4
San José Miahuatlán	3 052	1 585	1 467	116	40	76
Preescolar	495	233	262	18	2	16
Primaria	1 765	943	822	62	23	39
Secundaria	607	311	296	26	11	15
Bachillerato general	185	98	87	10	4	6
San Juan Atenco	712	308	404	31	9	22
Preescolar	132	56	76	6	0	6
Primaria	356	153	203	12	3	9
Secundaria	138	64	74	9	5	4
Bachillerato general	86	35	51	4	1	3
San Juan Atzompa	373	201	172	17	5	12
Preescolar	64	36	28	2	0	2
Primaria	147	80	67	6	1	5
Secundaria	92	49	43	4	2	2
Bachillerato general	70	36	34	5	2	3
San Martín Texmelucan	46 709	23 456	23 253	2 009	588	1 421
Preescolar	7 136	3 546	3 590	323	1	322
Primaria	20 343	10 409	9 934	659	150	509
Secundaria	9 923	4 985	4 938	479	206	273
Bachillerato general	6 236	3 025	3 211	368	155	213
Bachillerato tecnológico y niveles equivalentes	3 071	1 491	1 580	180	76	104
San Martín Totoltepec	221	120	101	10	4	6
Preescolar	43	20	23	1	0	1
Primaria	118	65	53	6	2	4
Secundaria	60	35	25	3	2	1
San Matías Tlalancaleca	4 521	2 297	2 224	170	51	119
Preescolar	895	467	428	38	1	37
Primaria	2 276	1 129	1 147	79	21	58
Secundaria	948	468	480	37	22	15
Bachillerato general	402	233	169	16	7	9

(Continúa)

<19/61>

**Alumnos inscritos y personal docente en educación básica y media superior de la modalidad escolarizada a inicio de cursos por municipio y nivel educativo según sexo**  
Ciclos escolares 2014/15 y 2015/16

Cuadro 6.9

Municipio Nivel	Alumnos inscritos			Personal docente a/		
	Total	Hombres	Mujeres	Total	Hombres	Mujeres
San Miguel Ixitlán	117	57	60	7	3	4
Preescolar	19	12	7	1	0	1
Primaria	50	21	29	3	2	1
Secundaria	18	9	9	1	0	1
Bachillerato general	30	15	15	2	1	1
San Miguel Xoxtlá	4 141	2 053	2 088	154	49	105
Preescolar	624	299	325	21	0	21
Primaria	1 523	752	771	44	12	32
Secundaria	1 319	674	645	67	23	44
Bachillerato general	675	328	347	22	14	8
San Nicolás Buenos Aires	2 410	1 184	1 226	100	29	71
Preescolar	525	262	263	22	0	22
Primaria	1 275	651	624	47	12	35
Secundaria	474	208	266	21	10	11
Bachillerato general	136	63	73	10	7	3
San Nicolás de los Ranchos	2 968	1 476	1 492	102	33	69
Preescolar	432	197	235	16	0	16
Primaria	1 454	762	692	46	13	33
Secundaria	743	357	386	30	12	18
Bachillerato general	339	160	179	10	8	2
San Pablo Anicano	819	430	389	52	20	32
Preescolar	202	89	113	12	2	10
Primaria	422	228	194	26	12	14
Secundaria	131	79	52	10	3	7
Bachillerato general	64	34	30	4	3	1
San Pedro Cholula	42 973	21 615	21 358	2 092	613	1 479
Preescolar	6 872	3 513	3 359	301	0	301
Primaria	19 078	9 580	9 498	625	124	501
Secundaria	9 485	4 795	4 690	580	227	353
Bachillerato general	5 558	2 765	2 793	472	202	270
Bachillerato tecnológico y niveles equivalentes	1 980	962	1 018	114	60	54
San Pedro Yeloixtlahuaca	1 025	536	489	49	20	29
Preescolar	193	92	101	10	0	10
Primaria	428	220	208	20	11	9
Secundaria	213	119	94	13	6	7
Bachillerato general	191	105	86	6	3	3
San Salvador el Seco	7 393	3 746	3 647	270	77	193
Preescolar	1 127	565	562	41	2	39
Primaria	3 884	1 980	1 904	126	26	100

(Continúa)

<20/61>

**Alumnos inscritos y personal docente en educación básica y media superior de la modalidad escolarizada a inicio de cursos por municipio y nivel educativo según sexo**  
Ciclos escolares 2014/15 y 2015/16

Cuadro 6.9

Municipio Nivel	Alumnos inscritos			Personal docente a/		
	Total	Hombres	Mujeres	Total	Hombres	Mujeres
Secundaria	<b>1 702</b>	884	818	<b>69</b>	34	35
Bachillerato general	<b>680</b>	317	363	<b>34</b>	15	19
San Salvador el Verde	<b>9 301</b>	4 752	4 549	<b>358</b>	115	243
Preescolar	<b>1 384</b>	701	683	<b>63</b>	0	63
Primaria	<b>4 210</b>	2 132	2 078	<b>140</b>	49	91
Secundaria	<b>2 130</b>	1 124	1 006	<b>100</b>	39	61
Bachillerato general	<b>1 064</b>	541	523	<b>34</b>	15	19
Bachillerato tecnológico y niveles equivalentes	<b>513</b>	254	259	<b>21</b>	12	9
San Salvador Huixcolotla	<b>3 507</b>	1 781	1 726	<b>111</b>	38	73
Preescolar	<b>638</b>	307	331	<b>24</b>	0	24
Primaria	<b>2 100</b>	1 070	1 030	<b>57</b>	19	38
Secundaria	<b>580</b>	310	270	<b>22</b>	14	8
Bachillerato general	<b>189</b>	94	95	<b>8</b>	5	3
San Sebastián Tlaxotepc	<b>4 445</b>	2 213	2 232	<b>201</b>	85	116
Preescolar	<b>643</b>	326	317	<b>36</b>	8	28
Primaria	<b>2 319</b>	1 159	1 160	<b>90</b>	45	45
Secundaria	<b>919</b>	461	458	<b>41</b>	16	25
Bachillerato general	<b>564</b>	267	297	<b>34</b>	16	18
Santa Catarina Tlaltempan	<b>227</b>	135	92	<b>9</b>	4	5
Preescolar	<b>22</b>	9	13	<b>1</b>	1	0
Primaria	<b>85</b>	51	34	<b>3</b>	2	1
Secundaria	<b>72</b>	38	34	<b>3</b>	0	3
Bachillerato general	<b>48</b>	37	11	<b>2</b>	1	1
Santa Inés Ahuatempan	<b>1 732</b>	899	833	<b>83</b>	37	46
Preescolar	<b>327</b>	153	174	<b>16</b>	2	14
Primaria	<b>844</b>	456	388	<b>38</b>	19	19
Secundaria	<b>397</b>	208	189	<b>21</b>	11	10
Bachillerato general	<b>164</b>	82	82	<b>8</b>	5	3
Santa Isabel Cholula	<b>2 506</b>	1 287	1 219	<b>107</b>	20	87
Preescolar	<b>466</b>	228	238	<b>19</b>	1	18
Primaria	<b>1 415</b>	744	671	<b>49</b>	6	43
Secundaria	<b>383</b>	201	182	<b>17</b>	4	13
Bachillerato general	<b>242</b>	114	128	<b>22</b>	9	13
Santiago Miahuatlán	<b>6 381</b>	3 289	3 092	<b>212</b>	60	152
Preescolar	<b>1 135</b>	592	543	<b>44</b>	0	44
Primaria	<b>3 604</b>	1 856	1 748	<b>108</b>	33	75
Secundaria	<b>1 398</b>	714	684	<b>47</b>	20	27
Bachillerato general	<b>244</b>	127	117	<b>13</b>	7	6

(Continúa)

<21/61>

**Alumnos inscritos y personal docente en educación básica y media superior de la modalidad escolarizada a inicio de cursos por municipio y nivel educativo según sexo**  
Ciclos escolares 2014/15 y 2015/16

Cuadro 6.9

Municipio Nivel	Alumnos inscritos			Personal docente a/		
	Total	Hombres	Mujeres	Total	Hombres	Mujeres
Santo Tomás Hueyotlipán	<b>2 848</b>	1 382	1 466	<b>108</b>	31	77
Preescolar	<b>343</b>	164	179	<b>12</b>	1	11
Primaria	<b>1 161</b>	578	583	<b>36</b>	8	28
Secundaria	<b>956</b>	444	512	<b>38</b>	14	24
Bachillerato general	<b>388</b>	196	192	<b>22</b>	8	14
Soltepec	<b>3 333</b>	1 723	1 610	<b>141</b>	42	99
Preescolar	<b>506</b>	268	238	<b>21</b>	1	20
Primaria	<b>1 632</b>	838	794	<b>59</b>	14	45
Secundaria	<b>761</b>	379	382	<b>37</b>	17	20
Bachillerato general	<b>434</b>	238	196	<b>24</b>	10	14
Tecali de Herrera	<b>6 066</b>	3 031	3 035	<b>214</b>	61	153
Preescolar	<b>1 181</b>	577	604	<b>46</b>	2	44
Primaria	<b>2 791</b>	1 416	1 375	<b>87</b>	22	65
Secundaria	<b>1 244</b>	634	610	<b>46</b>	20	26
Bachillerato general	<b>850</b>	404	446	<b>35</b>	17	18
Tecamachalco	<b>26 125</b>	13 082	13 043	<b>1 034</b>	337	697
Preescolar	<b>4 021</b>	2 005	2 016	<b>146</b>	2	144
Primaria	<b>11 228</b>	5 713	5 515	<b>346</b>	86	260
Secundaria	<b>5 692</b>	2 897	2 795	<b>260</b>	113	147
Bachillerato general	<b>4 234</b>	2 008	2 226	<b>242</b>	115	127
Bachillerato tecnológico y niveles equivalentes	<b>950</b>	459	491	<b>40</b>	21	19
Tecomatlán	<b>2 181</b>	1 154	1 027	<b>102</b>	36	66
Preescolar	<b>352</b>	173	179	<b>15</b>	0	15
Primaria	<b>738</b>	379	359	<b>33</b>	9	24
Secundaria	<b>418</b>	221	197	<b>21</b>	11	10
Bachillerato general	<b>110</b>	57	53	<b>5</b>	2	3
Bachillerato tecnológico y niveles equivalentes	<b>563</b>	324	239	<b>28</b>	14	14
Tehuacán	<b>85 019</b>	42 467	42 552	<b>3 531</b>	1 086	2 445
Preescolar	<b>13 636</b>	6 897	6 739	<b>569</b>	5	564
Primaria	<b>38 940</b>	19 803	19 137	<b>1 143</b>	244	899
Secundaria	<b>17 999</b>	8 855	9 144	<b>889</b>	389	500
Bachillerato general	<b>11 185</b>	5 256	5 929	<b>765</b>	362	403
Bachillerato tecnológico y niveles equivalentes	<b>3 259</b>	1 656	1 603	<b>165</b>	86	79
Tehuiztingo	<b>3 097</b>	1 561	1 536	<b>195</b>	79	116
Preescolar	<b>624</b>	316	308	<b>35</b>	1	34
Primaria	<b>1 418</b>	712	706	<b>71</b>	25	46
Secundaria	<b>630</b>	308	322	<b>57</b>	31	26
Bachillerato general	<b>138</b>	71	67	<b>16</b>	10	6

(Continúa)

<22/61>

**Alumnos inscritos y personal docente en educación básica y media superior de la modalidad escolarizada a inicio de cursos por municipio y nivel educativo según sexo**  
Ciclos escolares 2014/15 y 2015/16

Cuadro 6.9

Municipio Nivel	Alumnos inscritos			Personal docente a/		
	Total	Hombres	Mujeres	Total	Hombres	Mujeres
Bachillerato tecnológico y niveles equivalentes	287	154	133	16	12	4
Tenampulco	1 710	886	824	107	51	56
Preescolar	282	140	142	19	4	15
Primaria	756	406	350	41	19	22
Secundaria	392	201	191	26	15	11
Bachillerato general	280	139	141	21	13	8
Teopantlán	862	421	441	44	19	25
Preescolar	129	64	65	6	0	6
Primaria	373	182	191	19	9	10
Secundaria	221	107	114	12	6	6
Bachillerato general	139	68	71	7	4	3
Teotlalco	1 088	589	499	66	30	36
Preescolar	217	115	102	11	1	10
Primaria	487	260	227	31	14	17
Secundaria	204	103	101	11	8	3
Bachillerato general	180	111	69	13	7	6
Tepanco de López	6 148	3 071	3 077	227	79	148
Preescolar	726	359	367	29	0	29
Primaria	2 861	1 476	1 385	88	29	59
Secundaria	1 698	821	877	67	31	36
Bachillerato general	863	415	448	43	19	24
Tepango de Rodríguez	1 291	633	658	50	22	28
Preescolar	232	126	106	10	0	10
Primaria	589	285	304	22	13	9
Secundaria	254	120	134	10	4	6
Bachillerato general	216	102	114	8	5	3
Tepatlatxco de Hidalgo	4 758	2 395	2 363	165	46	119
Preescolar	883	446	437	31	0	31
Primaria	2 716	1 413	1 303	92	32	60
Secundaria	897	401	496	32	12	20
Bachillerato general	262	135	127	10	2	8
Tepeaca	24 994	12 616	12 378	1 013	310	703
Preescolar	3 983	2 048	1 935	134	3	131
Primaria	12 062	6 112	5 950	378	77	301
Secundaria	5 238	2 600	2 638	291	120	171
Bachillerato general	2 548	1 307	1 241	165	83	82
Bachillerato tecnológico y niveles equivalentes	1 163	549	614	45	27	18

(Continúa)

<23/61>

**Alumnos inscritos y personal docente en educación básica y media superior de la modalidad escolarizada a inicio de cursos por municipio y nivel educativo según sexo**  
Ciclos escolares 2014/15 y 2015/16

Cuadro 6.9

Municipio Nivel	Alumnos inscritos			Personal docente a/		
	Total	Hombres	Mujeres	Total	Hombres	Mujeres
Tepemaxalco	429	221	208	22	13	9
Preescolar	65	33	32	4	1	3
Primaria	185	94	91	10	9	1
Secundaria	73	41	32	4	1	3
Bachillerato general	106	53	53	4	2	2
Tepeojuma	2 053	1 032	1 021	96	34	62
Preescolar	378	192	186	20	1	19
Primaria	1 021	518	503	48	18	30
Secundaria	378	197	181	19	10	9
Bachillerato general	276	125	151	9	5	4
Tepetzintla	3 685	1 848	1 837	149	62	87
Preescolar	730	358	372	30	1	29
Primaria	1 798	909	889	66	35	31
Secundaria	769	392	377	32	13	19
Bachillerato general	388	189	199	21	13	8
Tepexco	1 896	962	934	85	30	55
Preescolar	316	156	160	13	0	13
Primaria	934	487	447	42	15	27
Secundaria	441	228	213	18	10	8
Bachillerato general	205	91	114	12	5	7
Tepexi de Rodríguez	6 116	3 174	2 942	292	108	184
Preescolar	1 203	630	573	54	8	46
Primaria	2 757	1 423	1 334	119	39	80
Secundaria	1 195	637	558	62	32	30
Bachillerato general	794	394	400	43	22	21
Bachillerato tecnológico y niveles equivalentes	167	90	77	14	7	7
Tepeyahualco	4 682	2 353	2 329	170	47	123
Preescolar	879	431	448	32	3	29
Primaria	2 461	1 243	1 218	81	20	61
Secundaria	933	462	471	39	18	21
Bachillerato general	409	217	192	18	6	12
Tepeyahualco de Cuauhtémoc	976	500	476	40	10	30
Preescolar	216	104	112	8	0	8
Primaria	439	239	200	15	4	11
Secundaria	226	113	113	9	3	6
Bachillerato general	95	44	51	8	3	5
Tetela de Ocampo	7 835	3 923	3 912	377	137	240
Preescolar	1 388	681	707	57	2	55
Primaria	3 564	1 811	1 753	158	59	99

(Continúa)

<24/61>

**Alumnos inscritos y personal docente en educación básica y media superior de la modalidad escolarizada a inicio de cursos por municipio y nivel educativo según sexo**  
Ciclos escolares 2014/15 y 2015/16

Cuadro 6.9

Municipio Nivel	Alumnos inscritos			Personal docente a/		
	Total	Hombres	Mujeres	Total	Hombres	Mujeres
Secundaria	<b>1 567</b>	795	772	<b>93</b>	40	53
Bachillerato general	<b>1 306</b>	635	671	<b>62</b>	33	29
Bachillerato tecnológico y niveles equivalentes	<b>10</b>	1	9	<b>7</b>	3	4
Teteles de Avila Castillo	<b>1 976</b>	1 009	967	<b>80</b>	25	55
Preescolar	<b>339</b>	179	160	<b>13</b>	0	13
Primaria	<b>722</b>	359	363	<b>25</b>	7	18
Secundaria	<b>675</b>	344	331	<b>32</b>	15	17
Bachillerato general	<b>240</b>	127	113	<b>10</b>	3	7
Teziutlán	<b>28 817</b>	14 495	14 322	<b>1 245</b>	438	807
Preescolar	<b>4 502</b>	2 254	2 248	<b>179</b>	4	175
Primaria	<b>12 536</b>	6 456	6 080	<b>408</b>	103	305
Secundaria	<b>5 834</b>	2 957	2 877	<b>329</b>	160	169
Bachillerato general	<b>3 260</b>	1 651	1 609	<b>194</b>	105	89
Bachillerato tecnológico y niveles equivalentes	<b>2 685</b>	1 177	1 508	<b>135</b>	66	69
Tianguismanalco	<b>2 404</b>	1 185	1 219	<b>115</b>	34	81
Preescolar	<b>309</b>	153	156	<b>13</b>	2	11
Primaria	<b>1 379</b>	696	683	<b>57</b>	17	40
Secundaria	<b>541</b>	263	278	<b>36</b>	11	25
Bachillerato general	<b>175</b>	73	102	<b>9</b>	4	5
Tilapa	<b>2 070</b>	1 039	1 031	<b>104</b>	39	65
Preescolar	<b>421</b>	203	218	<b>16</b>	0	16
Primaria	<b>1 082</b>	549	533	<b>50</b>	18	32
Secundaria	<b>380</b>	198	182	<b>25</b>	16	9
Bachillerato general	<b>187</b>	89	98	<b>13</b>	5	8
Tlachichuca	<b>8 410</b>	4 294	4 116	<b>339</b>	99	240
Preescolar	<b>1 406</b>	717	689	<b>56</b>	2	54
Primaria	<b>4 193</b>	2 145	2 048	<b>154</b>	29	125
Secundaria	<b>1 910</b>	964	946	<b>88</b>	46	42
Bachillerato general	<b>901</b>	468	433	<b>41</b>	22	19
Tlacotepec de Benito Juárez	<b>16 232</b>	8 068	8 164	<b>553</b>	172	381
Preescolar	<b>2 977</b>	1 476	1 501	<b>108</b>	8	100
Primaria	<b>8 084</b>	4 072	4 012	<b>263</b>	77	186
Secundaria	<b>3 662</b>	1 850	1 812	<b>127</b>	58	69
Bachillerato general	<b>1 509</b>	670	839	<b>55</b>	29	26
Tlacuilotepec	<b>5 552</b>	2 855	2 697	<b>279</b>	139	140
Preescolar	<b>884</b>	442	442	<b>48</b>	8	40
Primaria	<b>2 476</b>	1 301	1 175	<b>111</b>	57	54
Secundaria	<b>1 308</b>	652	656	<b>67</b>	44	23
Bachillerato general	<b>884</b>	460	424	<b>53</b>	30	23

(Continúa)

<25/61>

**Alumnos inscritos y personal docente en educación básica y media superior de la modalidad escolarizada a inicio de cursos por municipio y nivel educativo según sexo**  
Ciclos escolares 2014/15 y 2015/16

Cuadro 6.9

Municipio Nivel	Alumnos inscritos			Personal docente a/		
	Total	Hombres	Mujeres	Total	Hombres	Mujeres
Tlahuapán	9 752	4 986	4 766	373	115	258
Preescolar	1 464	705	759	57	0	57
Primaria	4 983	2 567	2 416	186	63	123
Secundaria	2 517	1 296	1 221	97	40	57
Bachillerato general	788	418	370	33	12	21
Tlaltenango	1 989	1 016	973	71	23	48
Preescolar	342	178	164	14	0	14
Primaria	1 076	532	544	33	14	19
Secundaria	366	198	168	13	7	6
Bachillerato general	205	108	97	11	2	9
Tlanepantla	1 303	633	670	46	14	32
Preescolar	236	122	114	8	0	8
Primaria	716	351	365	24	8	16
Secundaria	251	119	132	9	4	5
Bachillerato general	100	41	59	5	2	3
Tlaola	6 963	3 561	3 402	275	90	185
Preescolar	1 231	636	595	50	3	47
Primaria	3 358	1 746	1 612	120	36	84
Secundaria	1 526	756	770	65	33	32
Bachillerato general	848	423	425	40	18	22
Tlapacoya	2 099	1 058	1 041	104	43	61
Preescolar	436	215	221	19	2	17
Primaria	932	479	453	46	18	28
Secundaria	420	220	200	20	10	10
Bachillerato general	311	144	167	19	13	6
Tlapanalá	2 347	1 174	1 173	122	43	79
Preescolar	468	239	229	18	1	17
Primaria	1 149	582	567	51	22	29
Secundaria	542	276	266	34	13	21
Bachillerato general	188	77	111	19	7	12
Tlatlauquitepec	15 953	8 147	7 806	758	314	444
Preescolar	3 103	1 591	1 512	144	10	134
Primaria	7 317	3 766	3 551	301	132	169
Secundaria	3 271	1 649	1 622	173	95	78
Bachillerato general	2 182	1 124	1 058	133	75	58
Bachillerato tecnológico y niveles equivalentes	80	17	63	7	2	5
Tlaxco	1 494	754	740	86	38	48
Preescolar	215	117	98	13	2	11
Primaria	685	351	334	33	13	20

(Continúa)

<26/61>



**Alumnos inscritos y personal docente en educación básica y media superior de la modalidad escolarizada a inicio de cursos por municipio y nivel educativo según sexo**  
Ciclos escolares 2014/15 y 2015/16

Cuadro 6.9

Municipio Nivel	Alumnos inscritos			Personal docente a/		
	Total	Hombres	Mujeres	Total	Hombres	Mujeres
Secundaria	334	163	171	16	8	8
Bachillerato general	260	123	137	24	15	9
<b>Tochimilco</b>	<b>4 400</b>	<b>2 220</b>	<b>2 180</b>	<b>190</b>	<b>70</b>	<b>120</b>
Preescolar	733	374	359	31	1	30
Primaria	2 368	1 202	1 166	101	38	63
Secundaria	873	440	433	41	23	18
Bachillerato general	426	204	222	17	8	9
<b>Tochtepec</b>	<b>5 598</b>	<b>2 889</b>	<b>2 709</b>	<b>205</b>	<b>57</b>	<b>148</b>
Preescolar	987	524	463	40	1	39
Primaria	2 773	1 480	1 293	87	19	68
Secundaria	1 093	537	556	41	21	20
Bachillerato general	745	348	397	37	16	21
<b>Totaltepec de Guerrero</b>	<b>411</b>	<b>195</b>	<b>216</b>	<b>30</b>	<b>11</b>	<b>19</b>
Preescolar	51	19	32	2	0	2
Primaria	139	69	70	9	4	5
Secundaria	100	52	48	10	4	6
Bachillerato general	121	55	66	9	3	6
<b>Tulcingo</b>	<b>2 763</b>	<b>1 355</b>	<b>1 408</b>	<b>126</b>	<b>51</b>	<b>75</b>
Preescolar	517	264	253	22	0	22
Primaria	1 245	615	630	56	20	36
Secundaria	568	274	294	28	17	11
Bachillerato general	433	202	231	20	14	6
<b>Tuzamapan de Galeana</b>	<b>1 614</b>	<b>837</b>	<b>777</b>	<b>82</b>	<b>36</b>	<b>46</b>
Preescolar	291	155	136	16	3	13
Primaria	687	375	312	31	12	19
Secundaria	366	181	185	18	9	9
Bachillerato general	270	126	144	17	12	5
<b>Tzicatlacoyan</b>	<b>1 771</b>	<b>899</b>	<b>872</b>	<b>85</b>	<b>27</b>	<b>58</b>
Preescolar	290	133	157	14	1	13
Primaria	934	494	440	37	10	27
Secundaria	371	184	187	17	7	10
Bachillerato general	176	88	88	17	9	8
<b>Venustiano Carranza</b>	<b>8 461</b>	<b>4 338</b>	<b>4 123</b>	<b>363</b>	<b>141</b>	<b>222</b>
Preescolar	1 246	646	600	47	2	45
Primaria	3 713	1 916	1 797	155	51	104
Secundaria	1 863	938	925	85	48	37
Bachillerato general	1 329	664	665	64	30	34
Bachillerato tecnológico y niveles equivalentes	310	174	136	12	10	2

(Continúa)

<27/61>

**Alumnos inscritos y personal docente en educación básica y media superior de la modalidad escolarizada a inicio de cursos por municipio y nivel educativo según sexo**  
Ciclos escolares 2014/15 y 2015/16

Cuadro 6.9

Municipio Nivel	Alumnos inscritos			Personal docente a/		
	Total	Hombres	Mujeres	Total	Hombres	Mujeres
Vicente Guerrero	<b>7 012</b>	3 484	3 528	<b>278</b>	113	165
Preescolar	<b>1 160</b>	577	583	<b>63</b>	8	55
Primaria	<b>3 953</b>	1 987	1 966	<b>146</b>	69	77
Secundaria	<b>1 465</b>	719	746	<b>50</b>	24	26
Bachillerato general	<b>434</b>	201	233	<b>19</b>	12	7
Xayacatlán de Bravo	<b>491</b>	256	235	<b>31</b>	9	22
Preescolar	<b>83</b>	46	37	<b>4</b>	0	4
Primaria	<b>238</b>	121	117	<b>12</b>	5	7
Secundaria	<b>122</b>	63	59	<b>10</b>	4	6
Bachillerato general	<b>48</b>	26	22	<b>5</b>	0	5
Xicotepec	<b>23 925</b>	12 084	11 841	<b>1 051</b>	388	663
Preescolar	<b>3 752</b>	1 857	1 895	<b>166</b>	15	151
Primaria	<b>10 647</b>	5 435	5 212	<b>388</b>	123	265
Secundaria	<b>5 447</b>	2 802	2 645	<b>273</b>	128	145
Bachillerato general	<b>3 805</b>	1 868	1 937	<b>193</b>	111	82
Bachillerato tecnológico y niveles equivalentes	<b>274</b>	122	152	<b>31</b>	11	20
Xicotlán	<b>351</b>	176	175	<b>26</b>	10	16
Preescolar	<b>55</b>	28	27	<b>2</b>	0	2
Primaria	<b>154</b>	73	81	<b>11</b>	4	7
Secundaria	<b>77</b>	47	30	<b>6</b>	4	2
Bachillerato general	<b>65</b>	28	37	<b>7</b>	2	5
Xiutetelco	<b>11 174</b>	5 654	5 520	<b>411</b>	137	274
Preescolar	<b>2 158</b>	1 077	1 081	<b>95</b>	7	88
Primaria	<b>6 301</b>	3 221	3 080	<b>199</b>	77	122
Secundaria	<b>2 112</b>	1 041	1 071	<b>83</b>	38	45
Bachillerato general	<b>603</b>	315	288	<b>34</b>	15	19
Xochiapulco	<b>1 042</b>	560	482	<b>58</b>	23	35
Preescolar	<b>156</b>	81	75	<b>9</b>	0	9
Primaria	<b>561</b>	306	255	<b>31</b>	9	22
Secundaria	<b>203</b>	106	97	<b>14</b>	11	3
Bachillerato general	<b>122</b>	67	55	<b>4</b>	3	1
Xochiltepec	<b>842</b>	427	415	<b>39</b>	12	27
Preescolar	<b>173</b>	88	85	<b>6</b>	0	6
Primaria	<b>415</b>	209	206	<b>21</b>	5	16
Secundaria	<b>172</b>	88	84	<b>7</b>	3	4
Bachillerato general	<b>82</b>	42	40	<b>5</b>	4	1
Xochitlán de Vicente Suárez	<b>3 516</b>	1 812	1 704	<b>154</b>	59	95
Preescolar	<b>591</b>	290	301	<b>28</b>	2	26
Primaria	<b>1 867</b>	982	885	<b>73</b>	29	44

(Continúa)

<28/61>

**Alumnos inscritos y personal docente en educación básica y media superior de la modalidad escolarizada a inicio de cursos por municipio y nivel educativo según sexo**  
Ciclos escolares 2014/15 y 2015/16

Cuadro 6.9

Municipio Nivel	Alumnos inscritos			Personal docente a/		
	Total	Hombres	Mujeres	Total	Hombres	Mujeres
Secundaria	729	365	364	32	16	16
Bachillerato general	329	175	154	21	12	9
<b>Xochitlán Todos Santos</b>	<b>1 874</b>	<b>1 000</b>	<b>874</b>	<b>68</b>	<b>27</b>	<b>41</b>
Preescolar	207	116	91	11	4	7
Primaria	980	501	479	33	9	24
Secundaria	470	263	207	15	9	6
Bachillerato general	217	120	97	9	5	4
<b>Yaonáhuac</b>	<b>2 027</b>	<b>1 040</b>	<b>987</b>	<b>96</b>	<b>42</b>	<b>54</b>
Preescolar	415	202	213	21	4	17
Primaria	965	510	455	38	18	20
Secundaria	371	182	189	16	7	9
Bachillerato general	276	146	130	21	13	8
<b>Yehualtepec</b>	<b>6 582</b>	<b>3 335</b>	<b>3 247</b>	<b>225</b>	<b>53</b>	<b>172</b>
Preescolar	887	435	452	35	1	34
Primaria	3 616	1 864	1 752	115	25	90
Secundaria	1 557	775	782	56	22	34
Bachillerato general	522	261	261	19	5	14
<b>Zacapala</b>	<b>1 192</b>	<b>582</b>	<b>610</b>	<b>60</b>	<b>25</b>	<b>35</b>
Preescolar	189	94	95	11	2	9
Primaria	568	283	285	29	14	15
Secundaria	271	131	140	11	5	6
Bachillerato general	164	74	90	9	4	5
<b>Zacapoaxtla</b>	<b>17 837</b>	<b>8 897</b>	<b>8 940</b>	<b>821</b>	<b>294</b>	<b>527</b>
Preescolar	2 967	1 448	1 519	134	5	129
Primaria	8 200	4 105	4 095	309	89	220
Secundaria	3 713	1 883	1 830	204	110	94
Bachillerato general	2 466	1 215	1 251	124	67	57
Bachillerato tecnológico y niveles equivalentes	491	246	245	50	23	27
<b>Zacatlán</b>	<b>26 347</b>	<b>13 177</b>	<b>13 170</b>	<b>1 232</b>	<b>401</b>	<b>831</b>
Preescolar	4 832	2 484	2 348	187	18	169
Primaria	11 707	5 903	5 804	404	97	307
Secundaria	5 321	2 701	2 620	349	158	191
Bachillerato general	3 994	1 948	2 046	249	111	138
Bachillerato tecnológico y niveles equivalentes	493	141	352	43	17	26
<b>Zapotitlán</b>	<b>2 443</b>	<b>1 218</b>	<b>1 225</b>	<b>120</b>	<b>34</b>	<b>86</b>
Preescolar	352	176	176	21	3	18
Primaria	1 097	544	553	51	10	41
Secundaria	587	306	281	29	13	16
Bachillerato general	407	192	215	19	8	11

(Continúa)

<29/61>

**Alumnos inscritos y personal docente en educación básica y media superior de la modalidad escolarizada a inicio de cursos por municipio y nivel educativo según sexo**  
Ciclos escolares 2014/15 y 2015/16

Cuadro 6.9

Municipio Nivel	Alumnos inscritos			Personal docente a/		
	Total	Hombres	Mujeres	Total	Hombres	Mujeres
Zapotitlán de Méndez	<b>1 728</b>	869	859	<b>72</b>	23	49
Preescolar	<b>273</b>	144	129	<b>12</b>	0	12
Primaria	<b>737</b>	381	356	<b>29</b>	4	25
Secundaria	<b>484</b>	229	255	<b>18</b>	12	6
Bachillerato general	<b>234</b>	115	119	<b>13</b>	7	6
Zaragoza	<b>4 953</b>	2 632	2 321	<b>214</b>	79	135
Preescolar	<b>893</b>	468	425	<b>37</b>	0	37
Primaria	<b>2 113</b>	1 086	1 027	<b>72</b>	15	57
Secundaria	<b>1 247</b>	738	509	<b>71</b>	45	26
Bachillerato general	<b>700</b>	340	360	<b>34</b>	19	15
Zautla	<b>6 117</b>	3 050	3 067	<b>292</b>	110	182
Preescolar	<b>1 125</b>	546	579	<b>63</b>	7	56
Primaria	<b>3 164</b>	1 587	1 577	<b>134</b>	52	82
Secundaria	<b>1 251</b>	624	627	<b>66</b>	32	34
Bachillerato general	<b>577</b>	293	284	<b>29</b>	19	10
Zihuateutla	<b>3 809</b>	1 940	1 869	<b>196</b>	70	126
Preescolar	<b>709</b>	353	356	<b>34</b>	3	31
Primaria	<b>1 801</b>	896	905	<b>87</b>	35	52
Secundaria	<b>861</b>	453	408	<b>46</b>	19	27
Bachillerato general	<b>438</b>	238	200	<b>29</b>	13	16
Zinacatepec	<b>4 358</b>	2 190	2 168	<b>183</b>	65	118
Preescolar	<b>642</b>	312	330	<b>21</b>	0	21
Primaria	<b>2 031</b>	1 030	1 001	<b>66</b>	11	55
Secundaria	<b>999</b>	469	530	<b>63</b>	32	31
Bachillerato general	<b>55</b>	32	23	<b>6</b>	2	4
Bachillerato tecnológico y niveles equivalentes	<b>631</b>	347	284	<b>27</b>	20	7
Zongozotla	<b>1 128</b>	582	546	<b>54</b>	18	36
Preescolar	<b>208</b>	102	106	<b>8</b>	0	8
Primaria	<b>509</b>	262	247	<b>20</b>	2	18
Secundaria	<b>244</b>	123	121	<b>18</b>	11	7
Bachillerato general	<b>167</b>	95	72	<b>8</b>	5	3
Zoquiapan	<b>802</b>	395	407	<b>41</b>	13	28
Preescolar	<b>142</b>	60	82	<b>8</b>	0	8
Primaria	<b>370</b>	192	178	<b>18</b>	9	9
Secundaria	<b>198</b>	102	96	<b>10</b>	2	8
Bachillerato general	<b>92</b>	41	51	<b>5</b>	2	3
Zoquitlán	<b>6 465</b>	3 228	3 237	<b>267</b>	94	173
Preescolar	<b>862</b>	420	442	<b>48</b>	9	39
Primaria	<b>3 674</b>	1 879	1 795	<b>144</b>	53	91

(Continúa)

<30/61>

**Alumnos inscritos y personal docente en educación básica y media superior de la modalidad escolarizada a inicio de cursos por municipio y nivel educativo según sexo**  
Ciclos escolares 2014/15 y 2015/16

Cuadro 6.9

Municipio Nivel	Alumnos inscritos			Personal docente a/		
	Total	Hombres	Mujeres	Total	Hombres	Mujeres
Secundaria	1 413	693	720	50	20	30
Bachillerato general	516	236	280	25	12	13
<b>2015/16</b>						
<b>Estado</b>	<b>1 759 678</b>	<b>886 626</b>	<b>873 052</b>	<b>78 845</b>	<b>25 045</b>	<b>53 800</b>
Preescolar b/	292 653	147 374	145 279	12 786	361	12 425
Primaria c/	797 201	405 854	391 347	28 657	7 849	20 808
Secundaria d/	386 829	194 150	192 679	19 546	8 528	11 018
Bachillerato general e/	237 702	117 004	120 698	15 254	7 010	8 244
Bachillerato tecnológico y niveles equivalentes f/	45 293	22 244	23 049	2 602	1 297	1 305
<b>Acajete</b>	<b>19 158</b>	<b>9 633</b>	<b>9 525</b>	<b>785</b>	<b>245</b>	<b>540</b>
Preescolar	3 015	1 499	1 516	115	11	104
Primaria	9 866	4 931	4 935	307	85	222
Secundaria	4 009	2 041	1 968	152	54	98
Bachillerato general	1 444	702	742	188	86	102
Bachillerato tecnológico y niveles equivalentes	824	460	364	23	9	14
<b>Acateno</b>	<b>2 249</b>	<b>1 122</b>	<b>1 127</b>	<b>111</b>	<b>41</b>	<b>70</b>
Preescolar	365	178	187	18	2	16
Primaria	985	497	488	52	20	32
Secundaria	478	230	248	25	15	10
Bachillerato general	421	217	204	16	4	12
<b>Acatlán</b>	<b>11 225</b>	<b>5 590</b>	<b>5 635</b>	<b>549</b>	<b>234</b>	<b>315</b>
Preescolar	2 214	1 118	1 096	106	4	102
Primaria	4 460	2 236	2 224	179	74	105
Secundaria	2 363	1 166	1 197	145	74	71
Bachillerato general	1 158	547	611	72	49	23
Bachillerato tecnológico y niveles equivalentes	1 030	523	507	47	33	14
<b>Acatzingo</b>	<b>18 361</b>	<b>9 114</b>	<b>9 247</b>	<b>690</b>	<b>221</b>	<b>469</b>
Preescolar	2 864	1 409	1 455	116	3	113
Primaria	8 998	4 580	4 418	273	68	205
Secundaria	4 033	1 959	2 074	159	73	86
Bachillerato general	2 455	1 162	1 293	131	70	61
Bachillerato tecnológico y niveles equivalentes	11	4	7	11	7	4
<b>Acteopan</b>	<b>607</b>	<b>311</b>	<b>296</b>	<b>35</b>	<b>11</b>	<b>24</b>
Preescolar	141	60	81	6	0	6
Primaria	269	148	121	14	4	10
Secundaria	140	74	66	9	4	5
Bachillerato general	57	29	28	6	3	3

(Continúa)

<31/61>

**Alumnos inscritos y personal docente en educación básica y media superior de la modalidad escolarizada a inicio de cursos por municipio y nivel educativo según sexo**  
Ciclos escolares 2014/15 y 2015/16

Cuadro 6.9

Municipio Nivel	Alumnos inscritos			Personal docente a/		
	Total	Hombres	Mujeres	Total	Hombres	Mujeres
Ahuacatlán	<b>4 683</b>	2 334	2 349	<b>187</b>	72	115
Preescolar	<b>710</b>	354	356	<b>32</b>	4	28
Primaria	<b>2 201</b>	1 128	1 073	<b>92</b>	38	54
Secundaria	<b>1 167</b>	581	586	<b>45</b>	19	26
Bachillerato general	<b>605</b>	271	334	<b>18</b>	11	7
Ahuatlán	<b>1 078</b>	547	531	<b>56</b>	23	33
Preescolar	<b>226</b>	114	112	<b>13</b>	2	11
Primaria	<b>450</b>	234	216	<b>26</b>	12	14
Secundaria	<b>198</b>	101	97	<b>9</b>	7	2
Bachillerato general	<b>204</b>	98	106	<b>8</b>	2	6
Ahuazotepic	<b>3 534</b>	1 814	1 720	<b>145</b>	32	113
Preescolar	<b>617</b>	303	314	<b>29</b>	1	28
Primaria	<b>1 655</b>	867	788	<b>59</b>	13	46
Secundaria	<b>797</b>	403	394	<b>35</b>	11	24
Bachillerato general	<b>465</b>	241	224	<b>22</b>	7	15
Ahuehuetitla	<b>470</b>	244	226	<b>24</b>	8	16
Preescolar	<b>127</b>	67	60	<b>5</b>	0	5
Primaria	<b>208</b>	113	95	<b>11</b>	4	7
Secundaria	<b>97</b>	46	51	<b>6</b>	3	3
Bachillerato general	<b>38</b>	18	20	<b>2</b>	1	1
Ajalpan	<b>19 816</b>	10 055	9 761	<b>756</b>	257	499
Preescolar	<b>3 500</b>	1 807	1 693	<b>141</b>	10	131
Primaria	<b>10 174</b>	5 154	5 020	<b>346</b>	128	218
Secundaria	<b>4 304</b>	2 163	2 141	<b>162</b>	70	92
Bachillerato general	<b>1 838</b>	931	907	<b>107</b>	49	58
Albino Zertuche	<b>467</b>	220	247	<b>23</b>	4	19
Preescolar	<b>73</b>	38	35	<b>3</b>	0	3
Primaria	<b>227</b>	103	124	<b>12</b>	4	8
Secundaria	<b>96</b>	45	51	<b>5</b>	0	5
Bachillerato general	<b>71</b>	34	37	<b>3</b>	0	3
Aljojuca	<b>1 423</b>	725	698	<b>56</b>	22	34
Preescolar	<b>218</b>	126	92	<b>10</b>	0	10
Primaria	<b>690</b>	344	346	<b>24</b>	13	11
Secundaria	<b>313</b>	151	162	<b>14</b>	6	8
Bachillerato general	<b>202</b>	104	98	<b>8</b>	3	5
Altepexi	<b>5 261</b>	2 644	2 617	<b>178</b>	60	118
Preescolar	<b>944</b>	469	475	<b>30</b>	0	30
Primaria	<b>2 480</b>	1 285	1 195	<b>78</b>	22	56
Secundaria	<b>993</b>	505	488	<b>50</b>	29	21
Bachillerato general	<b>844</b>	385	459	<b>20</b>	9	11

(Continúa)

<32/61>

**Alumnos inscritos y personal docente en educación básica y media superior de la modalidad escolarizada a inicio de cursos por municipio y nivel educativo según sexo**  
Ciclos escolares 2014/15 y 2015/16

Cuadro 6.9

Municipio Nivel	Alumnos inscritos			Personal docente a/		
	Total	Hombres	Mujeres	Total	Hombres	Mujeres
Amixtlán	1 567	804	763	70	17	53
Preescolar	244	134	110	16	0	16
Primaria	667	347	320	33	9	24
Secundaria	386	201	185	14	5	9
Bachillerato general	270	122	148	7	3	4
Amozoc	30 589	15 531	15 058	1 133	304	829
Preescolar	5 641	2 875	2 766	223	1	222
Primaria	14 718	7 484	7 234	375	67	308
Secundaria	6 722	3 423	3 299	285	118	167
Bachillerato general	3 151	1 527	1 624	229	102	127
Bachillerato tecnológico y niveles equivalentes	357	222	135	21	16	5
Aquixtla	2 140	1 123	1 017	110	32	78
Preescolar	500	267	233	22	0	22
Primaria	1 037	555	482	53	17	36
Secundaria	428	223	205	26	13	13
Bachillerato general	175	78	97	9	2	7
Atempan	9 246	4 706	4 540	329	118	211
Preescolar	1 768	923	845	70	2	68
Primaria	4 311	2 192	2 119	140	52	88
Secundaria	1 928	982	946	74	36	38
Bachillerato general	1 239	609	630	45	28	17
Atexcal	1 050	552	498	51	21	30
Preescolar	190	100	90	9	3	6
Primaria	513	271	242	22	9	13
Secundaria	253	136	117	12	5	7
Bachillerato general	94	45	49	8	4	4
Atlequizayan	844	418	426	40	17	23
Preescolar	121	64	57	6	0	6
Primaria	357	190	167	13	7	6
Secundaria	238	109	129	11	5	6
Bachillerato general	107	46	61	6	4	2
Bachillerato tecnológico y niveles equivalentes	21	9	12	4	1	3
Atlixco	40 142	20 128	20 014	1 947	605	1 342
Preescolar	6 352	3 157	3 195	272	3	269
Primaria	18 042	9 196	8 846	663	149	514
Secundaria	8 833	4 401	4 432	540	235	305
Bachillerato general	5 184	2 507	2 677	399	178	221
Bachillerato tecnológico y niveles equivalentes	1 731	867	864	73	40	33

(Continúa)

<33/61>

**Alumnos inscritos y personal docente en educación básica y media superior de la modalidad escolarizada a inicio de cursos por municipio y nivel educativo según sexo**  
Ciclos escolares 2014/15 y 2015/16

Cuadro 6.9

Municipio Nivel	Alumnos inscritos			Personal docente a/		
	Total	Hombres	Mujeres	Total	Hombres	Mujeres
Atoyatempan	<b>2 018</b>	1 044	974	<b>70</b>	18	52
Preescolar	<b>427</b>	228	199	<b>16</b>	0	16
Primaria	<b>1 081</b>	567	514	<b>33</b>	10	23
Secundaria	<b>371</b>	181	190	<b>17</b>	5	12
Bachillerato general	<b>139</b>	68	71	<b>4</b>	3	1
Atzala	<b>364</b>	192	172	<b>16</b>	8	8
Preescolar	<b>74</b>	45	29	<b>3</b>	0	3
Primaria	<b>176</b>	86	90	<b>7</b>	3	4
Secundaria	<b>84</b>	48	36	<b>3</b>	2	1
Bachillerato general	<b>30</b>	13	17	<b>3</b>	3	0
Atzitzihuacán	<b>3 091</b>	1 496	1 595	<b>143</b>	48	95
Preescolar	<b>504</b>	243	261	<b>19</b>	1	18
Primaria	<b>1 541</b>	742	799	<b>70</b>	27	43
Secundaria	<b>698</b>	339	359	<b>32</b>	12	20
Bachillerato general	<b>348</b>	172	176	<b>22</b>	8	14
Atzitzintla	<b>2 586</b>	1 290	1 296	<b>111</b>	42	69
Preescolar	<b>401</b>	189	212	<b>20</b>	4	16
Primaria	<b>1 299</b>	656	643	<b>48</b>	13	35
Secundaria	<b>589</b>	308	281	<b>31</b>	17	14
Bachillerato general	<b>297</b>	137	160	<b>12</b>	8	4
Axutla	<b>243</b>	130	113	<b>19</b>	9	10
Preescolar	<b>41</b>	23	18	<b>2</b>	0	2
Primaria	<b>103</b>	51	52	<b>8</b>	5	3
Secundaria	<b>51</b>	30	21	<b>7</b>	3	4
Bachillerato general	<b>48</b>	26	22	<b>2</b>	1	1
Ayotoxco de Guerrero	<b>2 458</b>	1 235	1 223	<b>128</b>	55	73
Preescolar	<b>473</b>	248	225	<b>25</b>	2	23
Primaria	<b>1 055</b>	529	526	<b>51</b>	23	28
Secundaria	<b>562</b>	268	294	<b>32</b>	18	14
Bachillerato general	<b>368</b>	190	178	<b>20</b>	12	8
Calpan	<b>3 824</b>	1 936	1 888	<b>161</b>	55	106
Preescolar	<b>510</b>	239	271	<b>22</b>	0	22
Primaria	<b>1 655</b>	846	809	<b>54</b>	15	39
Secundaria	<b>788</b>	379	409	<b>39</b>	15	24
Bachillerato general	<b>130</b>	58	72	<b>10</b>	4	6
Bachillerato tecnológico y niveles equivalentes	<b>741</b>	414	327	<b>36</b>	21	15
Caltepec	<b>1 203</b>	646	557	<b>66</b>	26	40
Preescolar	<b>182</b>	104	78	<b>14</b>	2	12
Primaria	<b>484</b>	270	214	<b>26</b>	8	18

(Continúa)

<34/61>



**Alumnos inscritos y personal docente en educación básica y media superior de la modalidad escolarizada a inicio de cursos por municipio y nivel educativo según sexo**  
Ciclos escolares 2014/15 y 2015/16

Cuadro 6.9

Municipio Nivel	Alumnos inscritos			Personal docente a/		
	Total	Hombres	Mujeres	Total	Hombres	Mujeres
Secundaria	301	158	143	17	10	7
Bachillerato general	236	114	122	9	6	3
Camocuautla	864	439	425	40	15	25
Preescolar	169	96	73	9	0	9
Primaria	392	210	182	17	11	6
Secundaria	245	109	136	9	4	5
Bachillerato general	58	24	34	5	0	5
Cañada Morelos	5 716	2 922	2 794	236	70	166
Preescolar	876	440	436	39	0	39
Primaria	2 783	1 435	1 348	105	25	80
Secundaria	1 409	720	689	64	31	33
Bachillerato general	648	327	321	28	14	14
Caxhuacan	1 132	534	598	52	23	29
Preescolar	244	113	131	11	0	11
Primaria	438	206	232	20	11	9
Secundaria	277	134	143	13	7	6
Bachillerato general	173	81	92	8	5	3
Chalchicomula de Sesma	13 758	6 761	6 997	683	223	460
Preescolar	2 032	1 025	1 007	82	2	80
Primaria	5 766	2 918	2 848	202	40	162
Secundaria	3 045	1 500	1 545	151	76	75
Bachillerato general	2 624	1 292	1 332	208	96	112
Bachillerato tecnológico y niveles equivalentes	291	26	265	40	9	31
Chapulco	2 285	1 131	1 154	74	22	52
Preescolar	288	141	147	11	0	11
Primaria	1 055	536	519	32	9	23
Secundaria	569	278	291	17	5	12
Bachillerato general	373	176	197	14	8	6
Chiautla	6 032	3 069	2 963	473	184	289
Preescolar	1 151	556	595	52	1	51
Primaria	2 684	1 365	1 319	139	40	99
Secundaria	1 287	668	619	94	47	47
Bachillerato general	910	480	430	188	96	92
Chiautzingo	5 106	2 540	2 566	199	72	127
Preescolar	743	372	371	30	1	29
Primaria	2 418	1 178	1 240	85	34	51
Secundaria	1 281	647	634	60	27	33
Bachillerato general	664	343	321	24	10	14

(Continúa)

<35/61>

**Alumnos inscritos y personal docente en educación básica y media superior de la modalidad escolarizada a inicio de cursos por municipio y nivel educativo según sexo**  
Ciclos escolares 2014/15 y 2015/16

Cuadro 6.9

Municipio Nivel	Alumnos inscritos			Personal docente a/		
	Total	Hombres	Mujeres	Total	Hombres	Mujeres
Chichiquila	<b>8 099</b>	4 098	4 001	<b>304</b>	117	187
Preescolar	<b>1 209</b>	632	577	<b>60</b>	3	57
Primaria	<b>4 351</b>	2 221	2 130	<b>153</b>	75	78
Secundaria	<b>1 867</b>	931	936	<b>67</b>	29	38
Bachillerato general	<b>672</b>	314	358	<b>24</b>	10	14
Chiconcuautila	<b>5 963</b>	3 028	2 935	<b>218</b>	67	151
Preescolar	<b>1 016</b>	524	492	<b>47</b>	5	42
Primaria	<b>3 046</b>	1 538	1 508	<b>107</b>	37	70
Secundaria	<b>1 363</b>	678	685	<b>53</b>	20	33
Bachillerato general	<b>538</b>	288	250	<b>11</b>	5	6
Chietla	<b>9 441</b>	4 797	4 644	<b>470</b>	184	286
Preescolar	<b>1 806</b>	886	920	<b>75</b>	0	75
Primaria	<b>4 198</b>	2 187	2 011	<b>182</b>	73	109
Secundaria	<b>1 956</b>	1 006	950	<b>122</b>	58	64
Bachillerato general	<b>607</b>	309	298	<b>37</b>	21	16
Bachillerato tecnológico y niveles equivalentes	<b>874</b>	409	465	<b>54</b>	32	22
Chigmecatitlán	<b>296</b>	126	170	<b>15</b>	7	8
Preescolar	<b>55</b>	27	28	<b>2</b>	0	2
Primaria	<b>121</b>	53	68	<b>6</b>	2	4
Secundaria	<b>63</b>	30	33	<b>3</b>	2	1
Bachillerato general	<b>57</b>	16	41	<b>4</b>	3	1
Chignahuapan	<b>19 032</b>	9 726	9 306	<b>824</b>	273	551
Preescolar	<b>3 649</b>	1 870	1 779	<b>153</b>	3	150
Primaria	<b>8 574</b>	4 446	4 128	<b>314</b>	85	229
Secundaria	<b>4 082</b>	2 060	2 022	<b>214</b>	117	97
Bachillerato general	<b>1 818</b>	889	929	<b>113</b>	50	63
Bachillerato tecnológico y niveles equivalentes	<b>909</b>	461	448	<b>30</b>	18	12
Chignautla	<b>9 667</b>	4 769	4 898	<b>353</b>	132	221
Preescolar	<b>1 818</b>	889	929	<b>68</b>	3	65
Primaria	<b>4 613</b>	2 313	2 300	<b>162</b>	68	94
Secundaria	<b>2 224</b>	1 094	1 130	<b>88</b>	42	46
Bachillerato general	<b>1 012</b>	473	539	<b>35</b>	19	16
Chila	<b>1 243</b>	629	614	<b>72</b>	27	45
Preescolar	<b>254</b>	137	117	<b>15</b>	1	14
Primaria	<b>595</b>	302	293	<b>34</b>	13	21
Secundaria	<b>290</b>	134	156	<b>16</b>	10	6
Bachillerato general	<b>104</b>	56	48	<b>7</b>	3	4

(Continúa)

<36/61>

**Alumnos inscritos y personal docente en educación básica y media superior de la modalidad escolarizada a inicio de cursos por municipio y nivel educativo según sexo**  
Ciclos escolares 2014/15 y 2015/16

Cuadro 6.9

Municipio Nivel	Alumnos inscritos			Personal docente a/		
	Total	Hombres	Mujeres	Total	Hombres	Mujeres
Chila de la Sal	<b>282</b>	145	137	<b>21</b>	10	11
Preescolar	<b>57</b>	32	25	<b>3</b>	0	3
Primaria	<b>132</b>	69	63	<b>8</b>	5	3
Secundaria	<b>52</b>	22	30	<b>5</b>	3	2
Bachillerato general	<b>41</b>	22	19	<b>5</b>	2	3
Chilchotla	<b>6 221</b>	3 138	3 083	<b>239</b>	93	146
Preescolar	<b>968</b>	481	487	<b>45</b>	2	43
Primaria	<b>3 304</b>	1 716	1 588	<b>118</b>	56	62
Secundaria	<b>1 390</b>	683	707	<b>58</b>	25	33
Bachillerato general	<b>559</b>	258	301	<b>18</b>	10	8
Chinantla	<b>800</b>	423	377	<b>41</b>	12	29
Preescolar	<b>167</b>	85	82	<b>9</b>	0	9
Primaria	<b>295</b>	148	147	<b>15</b>	6	9
Secundaria	<b>188</b>	104	84	<b>10</b>	3	7
Bachillerato general	<b>150</b>	86	64	<b>7</b>	3	4
Coatepec	<b>222</b>	115	107	<b>12</b>	5	7
Preescolar	<b>48</b>	30	18	<b>1</b>	0	1
Primaria	<b>82</b>	37	45	<b>5</b>	1	4
Secundaria	<b>46</b>	24	22	<b>3</b>	2	1
Bachillerato general	<b>46</b>	24	22	<b>3</b>	2	1
Coatzingo	<b>805</b>	399	406	<b>34</b>	15	19
Preescolar	<b>174</b>	93	81	<b>7</b>	1	6
Primaria	<b>369</b>	180	189	<b>16</b>	7	9
Secundaria	<b>169</b>	85	84	<b>7</b>	5	2
Bachillerato general	<b>93</b>	41	52	<b>4</b>	2	2
Cohetzala	<b>366</b>	206	160	<b>23</b>	13	10
Preescolar	<b>68</b>	35	33	<b>3</b>	0	3
Primaria	<b>155</b>	87	68	<b>10</b>	5	5
Secundaria	<b>84</b>	51	33	<b>7</b>	5	2
Bachillerato general	<b>59</b>	33	26	<b>3</b>	3	0
Cohuecan	<b>1 286</b>	633	653	<b>58</b>	25	33
Preescolar	<b>327</b>	160	167	<b>11</b>	0	11
Primaria	<b>560</b>	275	285	<b>24</b>	10	14
Secundaria	<b>239</b>	120	119	<b>13</b>	10	3
Bachillerato general	<b>160</b>	78	82	<b>10</b>	5	5
Coronango	<b>10 986</b>	5 693	5 293	<b>391</b>	91	300
Preescolar	<b>1 913</b>	997	916	<b>75</b>	0	75
Primaria	<b>5 642</b>	2 904	2 738	<b>166</b>	43	123
Secundaria	<b>2 442</b>	1 265	1 177	<b>98</b>	30	68
Bachillerato general	<b>989</b>	527	462	<b>52</b>	18	34

(Continúa)

<37/61>

**Alumnos inscritos y personal docente en educación básica y media superior de la modalidad escolarizada a inicio de cursos por municipio y nivel educativo según sexo**  
Ciclos escolares 2014/15 y 2015/16

Cuadro 6.9

Municipio Nivel	Alumnos inscritos			Personal docente a/		
	Total	Hombres	Mujeres	Total	Hombres	Mujeres
Coxcatlán	<b>6 164</b>	3 027	3 137	<b>284</b>	103	181
Preescolar	<b>1 005</b>	489	516	<b>50</b>	2	48
Primaria	<b>2 621</b>	1 288	1 333	<b>97</b>	28	69
Secundaria	<b>1 364</b>	662	702	<b>73</b>	40	33
Bachillerato general	<b>808</b>	421	387	<b>45</b>	22	23
Bachillerato tecnológico y niveles equivalentes	<b>366</b>	167	199	<b>19</b>	11	8
Coyomeapan	<b>4 630</b>	2 317	2 313	<b>188</b>	57	131
Preescolar	<b>659</b>	305	354	<b>43</b>	2	41
Primaria	<b>2 548</b>	1 274	1 274	<b>91</b>	40	51
Secundaria	<b>929</b>	474	455	<b>37</b>	9	28
Bachillerato general	<b>494</b>	264	230	<b>17</b>	6	11
Coyotepec	<b>494</b>	241	253	<b>26</b>	7	19
Preescolar	<b>102</b>	48	54	<b>5</b>	0	5
Primaria	<b>259</b>	128	131	<b>12</b>	4	8
Secundaria	<b>110</b>	56	54	<b>7</b>	2	5
Bachillerato general	<b>23</b>	9	14	<b>2</b>	1	1
Cuapiaxtla de Madero	<b>2 641</b>	1 361	1 280	<b>79</b>	19	60
Preescolar	<b>468</b>	243	225	<b>17</b>	0	17
Primaria	<b>1 344</b>	704	640	<b>36</b>	7	29
Secundaria	<b>535</b>	269	266	<b>21</b>	8	13
Bachillerato general	<b>294</b>	145	149	<b>5</b>	4	1
Cuautempan	<b>2 657</b>	1 309	1 348	<b>127</b>	47	80
Preescolar	<b>539</b>	261	278	<b>24</b>	0	24
Primaria	<b>1 262</b>	632	630	<b>54</b>	24	30
Secundaria	<b>588</b>	278	310	<b>33</b>	15	18
Bachillerato general	<b>268</b>	138	130	<b>16</b>	8	8
Cuautinchán	<b>3 004</b>	1 546	1 458	<b>113</b>	34	79
Preescolar	<b>537</b>	294	243	<b>22</b>	0	22
Primaria	<b>1 516</b>	757	759	<b>50</b>	15	35
Secundaria	<b>676</b>	352	324	<b>28</b>	13	15
Bachillerato general	<b>275</b>	143	132	<b>13</b>	6	7
Cuautlancingo	<b>24 356</b>	12 360	11 996	<b>1 150</b>	270	880
Preescolar	<b>5 004</b>	2 508	2 496	<b>224</b>	1	223
Primaria	<b>11 038</b>	5 666	5 372	<b>393</b>	64	329
Secundaria	<b>5 107</b>	2 557	2 550	<b>317</b>	115	202
Bachillerato general	<b>3 202</b>	1 629	1 573	<b>214</b>	89	125
Bachillerato tecnológico y niveles equivalentes	<b>5</b>	0	5	<b>2</b>	1	1

(Continúa)

<38/61>

**Alumnos inscritos y personal docente en educación básica y media superior de la modalidad escolarizada a inicio de cursos por municipio y nivel educativo según sexo**  
Ciclos escolares 2014/15 y 2015/16

Cuadro 6.9

Municipio Nivel	Alumnos inscritos			Personal docente a/		
	Total	Hombres	Mujeres	Total	Hombres	Mujeres
Cuayuca de Andrade	928	489	439	58	21	37
Preescolar	202	111	91	14	3	11
Primaria	388	201	187	24	7	17
Secundaria	226	116	110	14	7	7
Bachillerato general	112	61	51	6	4	2
Cuetzalan del Progreso	14 628	7 424	7 204	768	310	458
Preescolar	2 637	1 308	1 329	140	18	122
Primaria	6 693	3 481	3 212	307	139	168
Secundaria	3 208	1 586	1 622	147	68	79
Bachillerato general	1 530	773	757	139	68	71
Bachillerato tecnológico y niveles equivalentes	560	276	284	35	17	18
Cuyoaco	4 637	2 409	2 228	207	73	134
Preescolar	865	449	416	37	1	36
Primaria	2 285	1 179	1 106	91	42	49
Secundaria	1 044	543	501	59	20	39
Bachillerato general	443	238	205	20	10	10
Domingo Arenas	2 195	1 091	1 104	75	22	53
Preescolar	284	155	129	11	0	11
Primaria	1 133	540	593	37	9	28
Secundaria	502	250	252	17	10	7
Bachillerato general	276	146	130	10	3	7
Eloxochitlán	4 265	2 074	2 191	165	69	96
Preescolar	650	320	330	35	6	29
Primaria	2 304	1 107	1 197	80	48	32
Secundaria	831	386	445	38	11	27
Bachillerato general	381	205	176	12	4	8
Bachillerato tecnológico y niveles equivalentes	99	56	43	0	0	0
Epatlán	1 406	755	651	61	22	39
Preescolar	299	157	142	13	0	13
Primaria	618	325	293	30	13	17
Secundaria	253	137	116	12	6	6
Bachillerato general	236	136	100	6	3	3
Esperanza	4 243	2 158	2 085	151	43	108
Preescolar	685	321	364	29	0	29
Primaria	1 938	983	955	66	11	55
Secundaria	981	518	463	35	20	15
Bachillerato general	639	336	303	21	12	9

(Continúa)

<39/61>

**Alumnos inscritos y personal docente en educación básica y media superior de la modalidad escolarizada a inicio de cursos por municipio y nivel educativo según sexo**  
Ciclos escolares 2014/15 y 2015/16

Cuadro 6.9

Municipio Nivel	Alumnos inscritos			Personal docente a/		
	Total	Hombres	Mujeres	Total	Hombres	Mujeres
Francisco Z. Mena	<b>4 903</b>	2 579	2 324	<b>248</b>	103	145
Preescolar	<b>800</b>	414	386	<b>41</b>	5	36
Primaria	<b>2 080</b>	1 079	1 001	<b>98</b>	33	65
Secundaria	<b>1 098</b>	578	520	<b>61</b>	41	20
Bachillerato general	<b>676</b>	374	302	<b>41</b>	21	20
Bachillerato tecnológico y niveles equivalentes	<b>249</b>	134	115	<b>7</b>	3	4
General Felipe Ángeles	<b>5 312</b>	2 696	2 616	<b>172</b>	43	129
Preescolar	<b>827</b>	422	405	<b>32</b>	2	30
Primaria	<b>2 968</b>	1 499	1 469	<b>91</b>	20	71
Secundaria	<b>947</b>	489	458	<b>30</b>	15	15
Bachillerato general	<b>570</b>	286	284	<b>19</b>	6	13
Guadalupe	<b>1 772</b>	913	859	<b>111</b>	46	65
Preescolar	<b>381</b>	185	196	<b>19</b>	0	19
Primaria	<b>680</b>	345	335	<b>44</b>	26	18
Secundaria	<b>426</b>	231	195	<b>34</b>	12	22
Bachillerato general	<b>285</b>	152	133	<b>14</b>	8	6
Guadalupe Victoria	<b>5 491</b>	2 760	2 731	<b>222</b>	68	154
Preescolar	<b>883</b>	458	425	<b>36</b>	0	36
Primaria	<b>2 550</b>	1 273	1 277	<b>96</b>	23	73
Secundaria	<b>1 209</b>	609	600	<b>53</b>	21	32
Bachillerato general	<b>761</b>	364	397	<b>30</b>	20	10
Bachillerato tecnológico y niveles equivalentes	<b>88</b>	56	32	<b>7</b>	4	3
Hermenegildo Galeana	<b>2 568</b>	1 309	1 259	<b>116</b>	51	65
Preescolar	<b>439</b>	198	241	<b>24</b>	0	24
Primaria	<b>1 111</b>	574	537	<b>53</b>	32	21
Secundaria	<b>633</b>	331	302	<b>24</b>	12	12
Bachillerato general	<b>385</b>	206	179	<b>15</b>	7	8
Honey	<b>2 628</b>	1 310	1 318	<b>115</b>	37	78
Preescolar	<b>490</b>	248	242	<b>18</b>	0	18
Primaria	<b>1 119</b>	583	536	<b>49</b>	15	34
Secundaria	<b>592</b>	270	322	<b>26</b>	15	11
Bachillerato general	<b>427</b>	209	218	<b>22</b>	7	15
Huaquechula	<b>6 267</b>	2 987	3 280	<b>284</b>	92	192
Preescolar	<b>1 107</b>	545	562	<b>46</b>	1	45
Primaria	<b>3 211</b>	1 634	1 577	<b>136</b>	41	95
Secundaria	<b>1 438</b>	554	884	<b>79</b>	41	38
Bachillerato general	<b>511</b>	254	257	<b>23</b>	9	14

(Continúa)

<40/61>

**Alumnos inscritos y personal docente en educación básica y media superior de la modalidad escolarizada a inicio de cursos por municipio y nivel educativo según sexo**  
Ciclos escolares 2014/15 y 2015/16

Cuadro 6.9

Municipio Nivel	Alumnos inscritos			Personal docente a/		
	Total	Hombres	Mujeres	Total	Hombres	Mujeres
Huatlatlauca	<b>1 671</b>	866	805	<b>93</b>	30	63
Preescolar	<b>308</b>	156	152	<b>19</b>	0	19
Primaria	<b>749</b>	414	335	<b>38</b>	15	23
Secundaria	<b>404</b>	188	216	<b>22</b>	10	12
Bachillerato general	<b>210</b>	108	102	<b>14</b>	5	9
Huauchinango	<b>31 310</b>	15 798	15 512	<b>1 411</b>	430	981
Preescolar	<b>5 306</b>	2 706	2 600	<b>231</b>	3	228
Primaria	<b>13 403</b>	6 866	6 537	<b>453</b>	137	316
Secundaria	<b>7 034</b>	3 514	3 520	<b>406</b>	170	236
Bachillerato general	<b>3 285</b>	1 556	1 729	<b>217</b>	73	144
Bachillerato tecnológico y niveles equivalentes	<b>2 282</b>	1 156	1 126	<b>104</b>	47	57
Huehuetla	<b>5 394</b>	2 814	2 580	<b>243</b>	102	141
Preescolar	<b>839</b>	432	407	<b>38</b>	3	35
Primaria	<b>2 513</b>	1 293	1 220	<b>105</b>	46	59
Secundaria	<b>1 273</b>	658	615	<b>48</b>	20	28
Bachillerato general	<b>749</b>	419	330	<b>48</b>	31	17
Bachillerato tecnológico y niveles equivalentes	<b>20</b>	12	8	<b>4</b>	2	2
Huehuetlán el Chico	<b>2 407</b>	1 215	1 192	<b>134</b>	54	80
Preescolar	<b>469</b>	241	228	<b>21</b>	1	20
Primaria	<b>1 089</b>	555	534	<b>60</b>	23	37
Secundaria	<b>534</b>	258	276	<b>37</b>	21	16
Bachillerato general	<b>315</b>	161	154	<b>16</b>	9	7
Huehuetlán el Grande	<b>1 921</b>	954	967	<b>95</b>	34	61
Preescolar	<b>338</b>	177	161	<b>17</b>	1	16
Primaria	<b>916</b>	464	452	<b>43</b>	18	25
Secundaria	<b>454</b>	226	228	<b>23</b>	11	12
Bachillerato general	<b>213</b>	87	126	<b>12</b>	4	8
Huejotzingo	<b>21 612</b>	10 821	10 791	<b>904</b>	283	621
Preescolar	<b>3 945</b>	1 961	1 984	<b>160</b>	1	159
Primaria	<b>9 729</b>	4 921	4 808	<b>305</b>	82	223
Secundaria	<b>4 871</b>	2 417	2 454	<b>217</b>	88	129
Bachillerato general	<b>2 531</b>	1 282	1 249	<b>183</b>	96	87
Bachillerato tecnológico y niveles equivalentes	<b>536</b>	240	296	<b>39</b>	16	23
Hueyapan	<b>3 869</b>	1 920	1 949	<b>148</b>	51	97
Preescolar	<b>888</b>	437	451	<b>38</b>	5	33
Primaria	<b>1 950</b>	963	987	<b>70</b>	30	40
Secundaria	<b>716</b>	355	361	<b>29</b>	11	18
Bachillerato general	<b>315</b>	165	150	<b>11</b>	5	6

(Continúa)

<41/61>

**Alumnos inscritos y personal docente en educación básica y media superior de la modalidad escolarizada a inicio de cursos por municipio y nivel educativo según sexo**  
Ciclos escolares 2014/15 y 2015/16

Cuadro 6.9

Municipio Nivel	Alumnos inscritos			Personal docente a/		
	Total	Hombres	Mujeres	Total	Hombres	Mujeres
Hueytamalco	<b>7 831</b>	3 974	3 857	<b>399</b>	161	238
Preescolar	<b>1 346</b>	664	682	<b>74</b>	11	63
Primaria	<b>3 622</b>	1 840	1 782	<b>171</b>	72	99
Secundaria	<b>1 777</b>	909	868	<b>106</b>	56	50
Bachillerato general	<b>1 086</b>	561	525	<b>48</b>	22	26
Hueytlalpan	<b>1 660</b>	833	827	<b>76</b>	36	40
Preescolar	<b>270</b>	132	138	<b>14</b>	1	13
Primaria	<b>866</b>	446	420	<b>38</b>	22	16
Secundaria	<b>345</b>	178	167	<b>15</b>	10	5
Bachillerato general	<b>179</b>	77	102	<b>9</b>	3	6
Huitzilán de Serdán	<b>4 345</b>	2 203	2 142	<b>158</b>	74	84
Preescolar	<b>574</b>	265	309	<b>28</b>	2	26
Primaria	<b>2 476</b>	1 296	1 180	<b>87</b>	45	42
Secundaria	<b>908</b>	457	451	<b>34</b>	20	14
Bachillerato general	<b>387</b>	185	202	<b>9</b>	7	2
Huitziltepec	<b>1 292</b>	613	679	<b>61</b>	18	43
Preescolar	<b>279</b>	143	136	<b>10</b>	0	10
Primaria	<b>657</b>	304	353	<b>24</b>	6	18
Secundaria	<b>294</b>	136	158	<b>18</b>	9	9
Bachillerato general	<b>62</b>	30	32	<b>9</b>	3	6
Ixcamilpa de Guerrero	<b>1 085</b>	562	523	<b>61</b>	29	32
Preescolar	<b>211</b>	94	117	<b>9</b>	2	7
Primaria	<b>488</b>	254	234	<b>27</b>	10	17
Secundaria	<b>224</b>	123	101	<b>15</b>	11	4
Bachillerato general	<b>162</b>	91	71	<b>10</b>	6	4
Ixcaquixtla	<b>2 870</b>	1 473	1 397	<b>116</b>	39	77
Preescolar	<b>430</b>	235	195	<b>19</b>	1	18
Primaria	<b>1 009</b>	521	488	<b>38</b>	9	29
Secundaria	<b>700</b>	333	367	<b>34</b>	15	19
Bachillerato general	<b>731</b>	384	347	<b>25</b>	14	11
Ixtacamaxtitlán	<b>7 704</b>	3 901	3 803	<b>453</b>	174	279
Preescolar	<b>1 318</b>	654	664	<b>89</b>	10	79
Primaria	<b>3 349</b>	1 702	1 647	<b>190</b>	64	126
Secundaria	<b>1 802</b>	912	890	<b>110</b>	69	41
Bachillerato general	<b>1 235</b>	633	602	<b>64</b>	31	33
Ixtepec	<b>1 912</b>	936	976	<b>76</b>	26	50
Preescolar	<b>293</b>	146	147	<b>14</b>	1	13
Primaria	<b>1 155</b>	573	582	<b>46</b>	17	29
Secundaria	<b>338</b>	159	179	<b>11</b>	4	7
Bachillerato general	<b>126</b>	58	68	<b>5</b>	4	1

(Continúa)

<42/61>



**Alumnos inscritos y personal docente en educación básica y media superior de la modalidad escolarizada a inicio de cursos por municipio y nivel educativo según sexo**  
Ciclos escolares 2014/15 y 2015/16

Cuadro 6.9

Municipio Nivel	Alumnos inscritos			Personal docente a/		
	Total	Hombres	Mujeres	Total	Hombres	Mujeres
Izúcar de Matamoros	<b>23 510</b>	11 762	11 748	<b>1 311</b>	467	844
Preescolar	<b>4 424</b>	2 181	2 243	<b>178</b>	1	177
Primaria	<b>9 658</b>	4 901	4 757	<b>383</b>	107	276
Secundaria	<b>5 007</b>	2 557	2 450	<b>324</b>	156	168
Bachillerato general	<b>3 375</b>	1 650	1 725	<b>370</b>	172	198
Bachillerato tecnológico y niveles equivalentes	<b>1 046</b>	473	573	<b>56</b>	31	25
Jalpan	<b>3 465</b>	1 726	1 739	<b>194</b>	88	106
Preescolar	<b>671</b>	290	381	<b>37</b>	6	31
Primaria	<b>1 589</b>	822	767	<b>81</b>	39	42
Secundaria	<b>664</b>	333	331	<b>43</b>	17	26
Bachillerato general	<b>447</b>	229	218	<b>22</b>	16	6
Bachillerato tecnológico y niveles equivalentes	<b>94</b>	52	42	<b>11</b>	10	1
Jolalpan	<b>3 446</b>	1 739	1 707	<b>156</b>	61	95
Preescolar	<b>564</b>	286	278	<b>25</b>	2	23
Primaria	<b>1 702</b>	833	869	<b>78</b>	35	43
Secundaria	<b>797</b>	417	380	<b>41</b>	19	22
Bachillerato general	<b>383</b>	203	180	<b>12</b>	5	7
Jonotla	<b>1 410</b>	713	697	<b>74</b>	31	43
Preescolar	<b>258</b>	133	125	<b>13</b>	2	11
Primaria	<b>577</b>	283	294	<b>31</b>	11	20
Secundaria	<b>331</b>	166	165	<b>16</b>	10	6
Bachillerato general	<b>244</b>	131	113	<b>14</b>	8	6
Jopala	<b>4 069</b>	2 106	1 963	<b>167</b>	73	94
Preescolar	<b>672</b>	348	324	<b>27</b>	1	26
Primaria	<b>1 865</b>	982	883	<b>75</b>	34	41
Secundaria	<b>855</b>	439	416	<b>40</b>	19	21
Bachillerato general	<b>677</b>	337	340	<b>25</b>	19	6
Juan C. Bonilla	<b>5 923</b>	3 010	2 913	<b>215</b>	63	152
Preescolar	<b>1 033</b>	518	515	<b>36</b>	0	36
Primaria	<b>2 909</b>	1 474	1 435	<b>81</b>	30	51
Secundaria	<b>1 467</b>	756	711	<b>77</b>	25	52
Bachillerato general	<b>514</b>	262	252	<b>21</b>	8	13
Juan Galindo	<b>2 676</b>	1 382	1 294	<b>118</b>	31	87
Preescolar	<b>532</b>	297	235	<b>24</b>	0	24
Primaria	<b>1 416</b>	732	684	<b>47</b>	13	34
Secundaria	<b>243</b>	118	125	<b>11</b>	5	6
Bachillerato general	<b>485</b>	235	250	<b>36</b>	13	23

(Continúa)

<43/61>

**Alumnos inscritos y personal docente en educación básica y media superior de la modalidad escolarizada a inicio de cursos por municipio y nivel educativo según sexo**  
Ciclos escolares 2014/15 y 2015/16

Cuadro 6.9

Municipio Nivel	Alumnos inscritos			Personal docente a/		
	Total	Hombres	Mujeres	Total	Hombres	Mujeres
Juan N. Méndez	<b>1 501</b>	777	724	<b>74</b>	33	41
Preescolar	<b>348</b>	179	169	<b>13</b>	2	11
Primaria	<b>680</b>	353	327	<b>36</b>	20	16
Secundaria	<b>293</b>	144	149	<b>17</b>	7	10
Bachillerato general	<b>180</b>	101	79	<b>8</b>	4	4
Lafragua	<b>2 108</b>	1 048	1 060	<b>97</b>	33	64
Preescolar	<b>381</b>	177	204	<b>18</b>	1	17
Primaria	<b>1 008</b>	508	500	<b>41</b>	12	29
Secundaria	<b>479</b>	244	235	<b>24</b>	11	13
Bachillerato general	<b>240</b>	119	121	<b>14</b>	9	5
La Magdalena Tlatlauquitepec	<b>154</b>	82	72	<b>8</b>	2	6
Preescolar	<b>43</b>	19	24	<b>2</b>	0	2
Primaria	<b>76</b>	44	32	<b>3</b>	1	2
Secundaria	<b>35</b>	19	16	<b>3</b>	1	2
Libres	<b>11 385</b>	5 784	5 601	<b>546</b>	198	348
Preescolar	<b>1 754</b>	940	814	<b>74</b>	5	69
Primaria	<b>5 230</b>	2 692	2 538	<b>187</b>	58	129
Secundaria	<b>2 486</b>	1 276	1 210	<b>105</b>	51	54
Bachillerato general	<b>1 856</b>	847	1 009	<b>176</b>	84	92
Bachillerato tecnológico y niveles equivalentes	<b>59</b>	29	30	<b>4</b>	0	4
Los Reyes de Juárez	<b>7 063</b>	3 529	3 534	<b>232</b>	57	175
Preescolar	<b>1 271</b>	610	661	<b>46</b>	0	46
Primaria	<b>4 273</b>	2 195	2 078	<b>123</b>	32	91
Secundaria	<b>1 279</b>	601	678	<b>48</b>	18	30
Bachillerato general	<b>240</b>	123	117	<b>15</b>	7	8
Mazapiltepec de Juárez	<b>756</b>	398	358	<b>31</b>	10	21
Preescolar	<b>149</b>	90	59	<b>6</b>	0	6
Primaria	<b>338</b>	176	162	<b>13</b>	5	8
Secundaria	<b>173</b>	87	86	<b>8</b>	3	5
Bachillerato general	<b>96</b>	45	51	<b>4</b>	2	2
Mixtla	<b>687</b>	353	334	<b>27</b>	7	20
Preescolar	<b>102</b>	53	49	<b>4</b>	0	4
Primaria	<b>279</b>	138	141	<b>10</b>	1	9
Secundaria	<b>165</b>	91	74	<b>6</b>	2	4
Bachillerato general	<b>141</b>	71	70	<b>7</b>	4	3
Molcaxac	<b>1 801</b>	912	889	<b>76</b>	27	49
Preescolar	<b>243</b>	118	125	<b>9</b>	0	9
Primaria	<b>843</b>	405	438	<b>34</b>	10	24

(Continúa)

<44/61>

**Alumnos inscritos y personal docente en educación básica y media superior de la modalidad escolarizada a inicio de cursos por municipio y nivel educativo según sexo**  
Ciclos escolares 2014/15 y 2015/16

Cuadro 6.9

Municipio Nivel	Alumnos inscritos			Personal docente a/		
	Total	Hombres	Mujeres	Total	Hombres	Mujeres
Secundaria	483	253	230	28	14	14
Bachillerato general	150	81	69	5	3	2
Bachillerato tecnológico y niveles equivalentes	82	55	27	0	0	0
<b>Naupan</b>	<b>3 098</b>	<b>1 605</b>	<b>1 493</b>	<b>131</b>	<b>46</b>	<b>85</b>
Preescolar	618	319	299	25	4	21
Primaria	1 447	750	697	55	22	33
Secundaria	695	382	313	31	11	20
Bachillerato general	338	154	184	20	9	11
<b>Nauzontla</b>	<b>877</b>	<b>430</b>	<b>447</b>	<b>44</b>	<b>20</b>	<b>24</b>
Preescolar	163	69	94	7	0	7
Primaria	373	189	184	19	12	7
Secundaria	223	120	103	13	7	6
Bachillerato general	118	52	66	5	1	4
<b>Nealtican</b>	<b>3 407</b>	<b>1 704</b>	<b>1 703</b>	<b>123</b>	<b>31</b>	<b>92</b>
Preescolar	478	247	231	16	0	16
Primaria	1 745	865	880	63	14	49
Secundaria	870	467	403	30	10	20
Bachillerato general	314	125	189	14	7	7
<b>Nicolás Bravo</b>	<b>1 834</b>	<b>936</b>	<b>898</b>	<b>69</b>	<b>22</b>	<b>47</b>
Preescolar	289	138	151	13	1	12
Primaria	876	455	421	32	9	23
Secundaria	401	199	202	13	7	6
Bachillerato general	268	144	124	11	5	6
<b>Nopalucan</b>	<b>6 782</b>	<b>3 395</b>	<b>3 387</b>	<b>255</b>	<b>79</b>	<b>176</b>
Preescolar	1 131	566	565	43	0	43
Primaria	3 658	1 814	1 844	123	39	84
Secundaria	1 519	772	747	62	24	38
Bachillerato general	474	243	231	27	16	11
<b>Ocoatepec</b>	<b>1 250</b>	<b>639</b>	<b>611</b>	<b>60</b>	<b>24</b>	<b>36</b>
Preescolar	253	130	123	15	1	14
Primaria	618	309	309	27	14	13
Secundaria	275	152	123	14	8	6
Bachillerato general	104	48	56	4	1	3
<b>Ocoyucan</b>	<b>7 236</b>	<b>3 606</b>	<b>3 630</b>	<b>285</b>	<b>87</b>	<b>198</b>
Preescolar	1 212	579	633	43	2	41
Primaria	4 030	2 041	1 989	143	42	101
Secundaria	1 413	693	720	67	26	41
Bachillerato general	581	293	288	32	17	15

(Continúa)

<45/61>

**Alumnos inscritos y personal docente en educación básica y media superior de la modalidad escolarizada a inicio de cursos por municipio y nivel educativo según sexo**  
Ciclos escolares 2014/15 y 2015/16

Cuadro 6.9

Municipio Nivel	Alumnos inscritos			Personal docente a/		
	Total	Hombres	Mujeres	Total	Hombres	Mujeres
Olintla	<b>4 023</b>	2 023	2 000	<b>181</b>	83	98
Preescolar	<b>624</b>	328	296	<b>25</b>	4	21
Primaria	<b>1 910</b>	993	917	<b>92</b>	44	48
Secundaria	<b>912</b>	426	486	<b>43</b>	22	21
Bachillerato general	<b>577</b>	276	301	<b>21</b>	13	8
Oriental	<b>5 396</b>	2 777	2 619	<b>178</b>	60	118
Preescolar	<b>890</b>	448	442	<b>35</b>	3	32
Primaria	<b>2 553</b>	1 277	1 276	<b>83</b>	23	60
Secundaria	<b>1 153</b>	622	531	<b>40</b>	19	21
Bachillerato general	<b>47</b>	32	15	<b>1</b>	1	0
Bachillerato tecnológico y niveles equivalentes	<b>753</b>	398	355	<b>19</b>	14	5
Pahuatlán	<b>6 506</b>	3 314	3 192	<b>282</b>	110	172
Preescolar	<b>1 163</b>	563	600	<b>47</b>	2	45
Primaria	<b>2 947</b>	1 534	1 413	<b>115</b>	47	68
Secundaria	<b>1 379</b>	707	672	<b>62</b>	31	31
Bachillerato general	<b>1 017</b>	510	507	<b>58</b>	30	28
Palmar de Bravo	<b>12 393</b>	6 261	6 132	<b>451</b>	145	306
Preescolar	<b>1 564</b>	763	801	<b>55</b>	1	54
Primaria	<b>6 600</b>	3 379	3 221	<b>214</b>	58	156
Secundaria	<b>2 748</b>	1 421	1 327	<b>118</b>	48	70
Bachillerato general	<b>423</b>	201	222	<b>15</b>	7	8
Bachillerato tecnológico y niveles equivalentes	<b>1 058</b>	497	561	<b>49</b>	31	18
Pantepec	<b>5 364</b>	2 743	2 621	<b>274</b>	114	160
Preescolar	<b>881</b>	451	430	<b>45</b>	5	40
Primaria	<b>2 262</b>	1 154	1 108	<b>109</b>	48	61
Secundaria	<b>1 254</b>	643	611	<b>71</b>	31	40
Bachillerato general	<b>967</b>	495	472	<b>49</b>	30	19
Petlalcingo	<b>2 823</b>	1 478	1 345	<b>144</b>	52	92
Preescolar	<b>518</b>	269	249	<b>29</b>	0	29
Primaria	<b>1 195</b>	635	560	<b>60</b>	19	41
Secundaria	<b>616</b>	325	291	<b>42</b>	22	20
Bachillerato general	<b>494</b>	249	245	<b>13</b>	11	2
Piactla	<b>1 235</b>	646	589	<b>81</b>	35	46
Preescolar	<b>262</b>	136	126	<b>12</b>	0	12
Primaria	<b>501</b>	254	247	<b>28</b>	12	16
Secundaria	<b>259</b>	134	125	<b>24</b>	14	10
Bachillerato general	<b>213</b>	122	91	<b>17</b>	9	8

(Continúa)

<46/61>

**Alumnos inscritos y personal docente en educación básica y media superior de la modalidad escolarizada a inicio de cursos por municipio y nivel educativo según sexo**  
Ciclos escolares 2014/15 y 2015/16

Cuadro 6.9

Municipio Nivel	Alumnos inscritos			Personal docente a/		
	Total	Hombres	Mujeres	Total	Hombres	Mujeres
Puebla	<b>436 066</b>	219 418	216 648	<b>21 237</b>	5 993	15 244
Preescolar	<b>68 543</b>	34 639	33 904	<b>3 161</b>	10	3 151
Primaria	<b>183 948</b>	93 484	90 464	<b>6 465</b>	1 059	5 406
Secundaria	<b>94 774</b>	47 558	47 216	<b>5 317</b>	2 139	3 178
Bachillerato general	<b>76 673</b>	37 539	39 134	<b>5 405</b>	2 374	3 031
Bachillerato tecnológico y niveles equivalentes	<b>12 128</b>	6 198	5 930	<b>889</b>	411	478
Quecholac	<b>14 012</b>	7 046	6 966	<b>456</b>	148	308
Preescolar	<b>2 179</b>	1 078	1 101	<b>79</b>	0	79
Primaria	<b>8 042</b>	4 100	3 942	<b>228</b>	69	159
Secundaria	<b>2 963</b>	1 484	1 479	<b>125</b>	62	63
Bachillerato general	<b>828</b>	384	444	<b>24</b>	17	7
Quimixtlán	<b>7 026</b>	3 535	3 491	<b>281</b>	102	179
Preescolar	<b>1 291</b>	672	619	<b>62</b>	11	51
Primaria	<b>3 513</b>	1 770	1 743	<b>137</b>	55	82
Secundaria	<b>1 566</b>	780	786	<b>57</b>	21	36
Bachillerato general	<b>656</b>	313	343	<b>25</b>	15	10
Rafael Lara Grajales	<b>6 329</b>	3 157	3 172	<b>231</b>	73	158
Preescolar	<b>877</b>	426	451	<b>39</b>	0	39
Primaria	<b>2 862</b>	1 455	1 407	<b>90</b>	25	65
Secundaria	<b>1 504</b>	739	765	<b>50</b>	17	33
Bachillerato general	<b>411</b>	203	208	<b>23</b>	11	12
Bachillerato tecnológico y niveles equivalentes	<b>675</b>	334	341	<b>29</b>	20	9
San Andrés Cholula	<b>29 410</b>	14 742	14 668	<b>1 449</b>	382	1 067
Preescolar	<b>5 043</b>	2 541	2 502	<b>218</b>	0	218
Primaria	<b>11 847</b>	5 987	5 860	<b>400</b>	63	337
Secundaria	<b>6 646</b>	3 253	3 393	<b>345</b>	130	215
Bachillerato general	<b>5 874</b>	2 961	2 913	<b>486</b>	189	297
San Antonio Cañada	<b>1 602</b>	818	784	<b>58</b>	21	37
Preescolar	<b>242</b>	115	127	<b>11</b>	1	10
Primaria	<b>771</b>	402	369	<b>27</b>	11	16
Secundaria	<b>389</b>	200	189	<b>12</b>	7	5
Bachillerato general	<b>200</b>	101	99	<b>8</b>	2	6
San Diego la Mesa Tochimiltzingo	<b>343</b>	174	169	<b>17</b>	8	9
Preescolar	<b>55</b>	23	32	<b>3</b>	1	2
Primaria	<b>161</b>	93	68	<b>7</b>	4	3
Secundaria	<b>64</b>	29	35	<b>3</b>	2	1
Bachillerato general	<b>63</b>	29	34	<b>4</b>	1	3

(Continúa)

<47/61>

**Alumnos inscritos y personal docente en educación básica y media superior de la modalidad escolarizada a inicio de cursos por municipio y nivel educativo según sexo**  
Ciclos escolares 2014/15 y 2015/16

Cuadro 6.9

Municipio Nivel	Alumnos inscritos			Personal docente a/		
	Total	Hombres	Mujeres	Total	Hombres	Mujeres
San Felipe Teotlalcingo	<b>2 407</b>	1 224	1 183	<b>86</b>	23	63
Preescolar	<b>365</b>	200	165	<b>13</b>	0	13
Primaria	<b>1 229</b>	608	621	<b>42</b>	13	29
Secundaria	<b>551</b>	288	263	<b>21</b>	8	13
Bachillerato general	<b>262</b>	128	134	<b>10</b>	2	8
San Felipe Tepatlán	<b>1 138</b>	564	574	<b>64</b>	26	38
Preescolar	<b>230</b>	110	120	<b>11</b>	1	10
Primaria	<b>528</b>	273	255	<b>32</b>	10	22
Secundaria	<b>258</b>	121	137	<b>12</b>	7	5
Bachillerato general	<b>122</b>	60	62	<b>9</b>	8	1
San Gabriel Chilac	<b>3 622</b>	1 864	1 758	<b>137</b>	48	89
Preescolar	<b>609</b>	293	316	<b>27</b>	3	24
Primaria	<b>1 777</b>	940	837	<b>63</b>	21	42
Secundaria	<b>905</b>	469	436	<b>32</b>	15	17
Bachillerato general	<b>331</b>	162	169	<b>15</b>	9	6
San Gregorio Atzompa	<b>2 905</b>	1 422	1 483	<b>128</b>	34	94
Preescolar	<b>453</b>	229	224	<b>18</b>	0	18
Primaria	<b>1 183</b>	601	582	<b>42</b>	11	31
Secundaria	<b>644</b>	316	328	<b>30</b>	9	21
Bachillerato general	<b>82</b>	40	42	<b>8</b>	3	5
Bachillerato tecnológico y niveles equivalentes	<b>543</b>	236	307	<b>30</b>	11	19
San Jerónimo Tecuanipan	<b>1 232</b>	603	629	<b>55</b>	15	40
Preescolar	<b>213</b>	111	102	<b>9</b>	0	9
Primaria	<b>697</b>	337	360	<b>27</b>	5	22
Secundaria	<b>218</b>	102	116	<b>10</b>	3	7
Bachillerato general	<b>104</b>	53	51	<b>9</b>	7	2
San Jerónimo Xayacatlán	<b>681</b>	351	330	<b>45</b>	15	30
Preescolar	<b>172</b>	86	86	<b>11</b>	1	10
Primaria	<b>349</b>	187	162	<b>21</b>	9	12
Secundaria	<b>129</b>	60	69	<b>10</b>	5	5
Bachillerato general	<b>31</b>	18	13	<b>3</b>	0	3
San José Chiapa	<b>2 289</b>	1 155	1 134	<b>86</b>	24	62
Preescolar	<b>383</b>	186	197	<b>15</b>	0	15
Primaria	<b>1 229</b>	618	611	<b>42</b>	12	30
Secundaria	<b>451</b>	237	214	<b>16</b>	5	11
Bachillerato general	<b>226</b>	114	112	<b>13</b>	7	6
San José Miahuatlán	<b>3 150</b>	1 617	1 533	<b>115</b>	37	78
Preescolar	<b>520</b>	253	267	<b>19</b>	1	18
Primaria	<b>1 748</b>	917	831	<b>61</b>	21	40

(Continúa)

<48/61>

**Alumnos inscritos y personal docente en educación básica y media superior de la modalidad escolarizada a inicio de cursos por municipio y nivel educativo según sexo**  
Ciclos escolares 2014/15 y 2015/16

Cuadro 6.9

Municipio Nivel	Alumnos inscritos			Personal docente a/		
	Total	Hombres	Mujeres	Total	Hombres	Mujeres
Secundaria	663	331	332	26	11	15
Bachillerato general	219	116	103	9	4	5
San Juan Atenco	723	326	397	33	9	24
Preescolar	139	66	73	6	0	6
Primaria	349	150	199	15	4	11
Secundaria	149	75	74	9	4	5
Bachillerato general	86	35	51	3	1	2
San Juan Atzompa	354	189	165	18	5	13
Preescolar	60	31	29	2	0	2
Primaria	133	76	57	6	1	5
Secundaria	94	44	50	4	2	2
Bachillerato general	67	38	29	6	2	4
San Martín Texmelucan	46 749	23 404	23 345	2 135	637	1 498
Preescolar	6 975	3 471	3 504	321	1	320
Primaria	19 957	10 205	9 752	669	159	510
Secundaria	10 105	5 040	5 065	472	200	272
Bachillerato general	6 579	3 142	3 437	491	195	296
Bachillerato tecnológico y niveles equivalentes	3 133	1 546	1 587	182	82	100
San Martín Totoltepec	222	121	101	11	4	7
Preescolar	52	27	25	2	0	2
Primaria	115	61	54	6	2	4
Secundaria	55	33	22	3	2	1
San Matías Tlalancaleca	4 633	2 370	2 263	182	49	133
Preescolar	946	505	441	42	0	42
Primaria	2 302	1 158	1 144	79	21	58
Secundaria	978	503	475	41	20	21
Bachillerato general	407	204	203	20	8	12
San Miguel Ixitlán	115	56	59	8	3	5
Preescolar	21	15	6	1	0	1
Primaria	48	19	29	3	1	2
Secundaria	19	10	9	2	1	1
Bachillerato general	27	12	15	2	1	1
San Miguel Xoxtlá	4 184	2 089	2 095	166	63	103
Preescolar	617	304	313	21	0	21
Primaria	1 540	765	775	45	13	32
Secundaria	1 348	697	651	72	33	39
Bachillerato general	679	323	356	28	17	11

(Continúa)

<49/61>

**Alumnos inscritos y personal docente en educación básica y media superior de la modalidad escolarizada a inicio de cursos por municipio y nivel educativo según sexo**  
Ciclos escolares 2014/15 y 2015/16

Cuadro 6.9

Municipio Nivel	Alumnos inscritos			Personal docente a/		
	Total	Hombres	Mujeres	Total	Hombres	Mujeres
San Nicolás Buenos Aires	<b>2 456</b>	1 247	1 209	<b>99</b>	26	73
Preescolar	<b>516</b>	278	238	<b>23</b>	1	22
Primaria	<b>1 291</b>	673	618	<b>47</b>	9	38
Secundaria	<b>476</b>	212	264	<b>21</b>	11	10
Bachillerato general	<b>173</b>	84	89	<b>8</b>	5	3
San Nicolás de los Ranchos	<b>2 932</b>	1 463	1 469	<b>103</b>	31	72
Preescolar	<b>418</b>	213	205	<b>16</b>	0	16
Primaria	<b>1 428</b>	738	690	<b>46</b>	13	33
Secundaria	<b>739</b>	350	389	<b>31</b>	11	20
Bachillerato general	<b>347</b>	162	185	<b>10</b>	7	3
San Pablo Anicano	<b>813</b>	415	398	<b>49</b>	17	32
Preescolar	<b>199</b>	86	113	<b>11</b>	1	10
Primaria	<b>397</b>	210	187	<b>23</b>	9	14
Secundaria	<b>140</b>	74	66	<b>12</b>	5	7
Bachillerato general	<b>77</b>	45	32	<b>3</b>	2	1
San Pedro Cholula	<b>43 495</b>	21 912	21 583	<b>2 148</b>	618	1 530
Preescolar	<b>7 122</b>	3 651	3 471	<b>310</b>	0	310
Primaria	<b>18 500</b>	9 363	9 137	<b>619</b>	113	506
Secundaria	<b>9 840</b>	4 869	4 971	<b>615</b>	233	382
Bachillerato general	<b>5 989</b>	3 025	2 964	<b>491</b>	216	275
Bachillerato tecnológico y niveles equivalentes	<b>2 044</b>	1 004	1 040	<b>113</b>	56	57
San Pedro Yeloixtlahuaca	<b>993</b>	532	461	<b>56</b>	22	34
Preescolar	<b>179</b>	92	87	<b>10</b>	0	10
Primaria	<b>411</b>	212	199	<b>20</b>	8	12
Secundaria	<b>194</b>	114	80	<b>16</b>	9	7
Bachillerato general	<b>209</b>	114	95	<b>10</b>	5	5
San Salvador el Seco	<b>7 491</b>	3 825	3 666	<b>263</b>	76	187
Preescolar	<b>1 119</b>	568	551	<b>42</b>	0	42
Primaria	<b>3 872</b>	1 968	1 904	<b>127</b>	32	95
Secundaria	<b>1 767</b>	919	848	<b>67</b>	33	34
Bachillerato general	<b>733</b>	370	363	<b>27</b>	11	16
San Salvador el Verde	<b>9 498</b>	4 835	4 663	<b>362</b>	107	255
Preescolar	<b>1 403</b>	718	685	<b>63</b>	0	63
Primaria	<b>4 133</b>	2 114	2 019	<b>141</b>	43	98
Secundaria	<b>2 250</b>	1 135	1 115	<b>101</b>	36	65
Bachillerato general	<b>1 160</b>	595	565	<b>35</b>	14	21
Bachillerato tecnológico y niveles equivalentes	<b>552</b>	273	279	<b>22</b>	14	8

(Continúa)

<50/61>



**Alumnos inscritos y personal docente en educación básica y media superior de la modalidad escolarizada a inicio de cursos por municipio y nivel educativo según sexo**  
Ciclos escolares 2014/15 y 2015/16

Cuadro 6.9

Municipio Nivel	Alumnos inscritos			Personal docente a/		
	Total	Hombres	Mujeres	Total	Hombres	Mujeres
San Salvador Huixcolotla	<b>3 626</b>	1 830	1 796	<b>113</b>	34	79
Preescolar	<b>616</b>	309	307	<b>24</b>	0	24
Primaria	<b>2 208</b>	1 123	1 085	<b>59</b>	20	39
Secundaria	<b>580</b>	291	289	<b>21</b>	10	11
Bachillerato general	<b>222</b>	107	115	<b>9</b>	4	5
San Sebastián Tlacoatepec	<b>4 565</b>	2 257	2 308	<b>194</b>	89	105
Preescolar	<b>596</b>	300	296	<b>36</b>	5	31
Primaria	<b>2 235</b>	1 123	1 112	<b>86</b>	46	40
Secundaria	<b>1 149</b>	543	606	<b>42</b>	23	19
Bachillerato general	<b>585</b>	291	294	<b>30</b>	15	15
Santa Catarina Tlaltepan	<b>207</b>	121	86	<b>10</b>	4	6
Preescolar	<b>20</b>	13	7	<b>1</b>	0	1
Primaria	<b>90</b>	50	40	<b>4</b>	3	1
Secundaria	<b>65</b>	36	29	<b>3</b>	0	3
Bachillerato general	<b>32</b>	22	10	<b>2</b>	1	1
Santa Inés Ahuatempan	<b>1 700</b>	866	834	<b>75</b>	30	45
Preescolar	<b>333</b>	134	199	<b>16</b>	0	16
Primaria	<b>769</b>	418	351	<b>35</b>	17	18
Secundaria	<b>433</b>	227	206	<b>20</b>	11	9
Bachillerato general	<b>165</b>	87	78	<b>4</b>	2	2
Santa Isabel Cholula	<b>2 541</b>	1 324	1 217	<b>105</b>	22	83
Preescolar	<b>486</b>	240	246	<b>18</b>	1	17
Primaria	<b>1 385</b>	748	637	<b>49</b>	9	40
Secundaria	<b>403</b>	203	200	<b>18</b>	3	15
Bachillerato general	<b>267</b>	133	134	<b>20</b>	9	11
Santiago Miahuatlán	<b>6 521</b>	3 314	3 207	<b>220</b>	57	163
Preescolar	<b>1 112</b>	561	551	<b>44</b>	0	44
Primaria	<b>3 541</b>	1 819	1 722	<b>109</b>	30	79
Secundaria	<b>1 507</b>	769	738	<b>53</b>	20	33
Bachillerato general	<b>361</b>	165	196	<b>14</b>	7	7
Santo Tomás Hueyotlipan	<b>2 870</b>	1 393	1 477	<b>107</b>	30	77
Preescolar	<b>351</b>	168	183	<b>12</b>	1	11
Primaria	<b>1 136</b>	577	559	<b>36</b>	8	28
Secundaria	<b>975</b>	446	529	<b>37</b>	13	24
Bachillerato general	<b>408</b>	202	206	<b>22</b>	8	14
Soltepec	<b>3 351</b>	1 764	1 587	<b>144</b>	43	101
Preescolar	<b>512</b>	261	251	<b>22</b>	1	21
Primaria	<b>1 612</b>	837	775	<b>61</b>	13	48
Secundaria	<b>748</b>	385	363	<b>37</b>	18	19
Bachillerato general	<b>479</b>	281	198	<b>24</b>	11	13

(Continúa)

<51/61>

**Alumnos inscritos y personal docente en educación básica y media superior de la modalidad escolarizada a inicio de cursos por municipio y nivel educativo según sexo**  
Ciclos escolares 2014/15 y 2015/16

Cuadro 6.9

Municipio Nivel	Alumnos inscritos			Personal docente a/		
	Total	Hombres	Mujeres	Total	Hombres	Mujeres
Tecali de Herrera	<b>6 234</b>	3 113	3 121	<b>215</b>	58	157
Preescolar	<b>1 205</b>	604	601	<b>44</b>	2	42
Primaria	<b>2 835</b>	1 396	1 439	<b>88</b>	19	69
Secundaria	<b>1 300</b>	678	622	<b>49</b>	20	29
Bachillerato general	<b>894</b>	435	459	<b>34</b>	17	17
Tecamachalco	<b>26 751</b>	13 441	13 310	<b>1 067</b>	342	725
Preescolar	<b>4 301</b>	2 184	2 117	<b>165</b>	1	164
Primaria	<b>11 146</b>	5 657	5 489	<b>348</b>	86	262
Secundaria	<b>5 872</b>	2 969	2 903	<b>267</b>	117	150
Bachillerato general	<b>4 235</b>	2 055	2 180	<b>241</b>	113	128
Bachillerato tecnológico y niveles equivalentes	<b>1 197</b>	576	621	<b>46</b>	25	21
Tecomatlán	<b>2 221</b>	1 183	1 038	<b>102</b>	36	66
Preescolar	<b>380</b>	196	184	<b>16</b>	0	16
Primaria	<b>746</b>	384	362	<b>34</b>	9	25
Secundaria	<b>425</b>	240	185	<b>20</b>	11	9
Bachillerato general	<b>117</b>	59	58	<b>3</b>	1	2
Bachillerato tecnológico y niveles equivalentes	<b>553</b>	304	249	<b>29</b>	15	14
Tehuacán	<b>85 787</b>	42 762	43 025	<b>3 541</b>	1 044	2 497
Preescolar	<b>13 629</b>	6 883	6 746	<b>588</b>	8	580
Primaria	<b>38 506</b>	19 552	18 954	<b>1 152</b>	239	913
Secundaria	<b>18 577</b>	9 168	9 409	<b>903</b>	384	519
Bachillerato general	<b>11 419</b>	5 430	5 989	<b>725</b>	334	391
Bachillerato tecnológico y niveles equivalentes	<b>3 656</b>	1 729	1 927	<b>173</b>	79	94
Tehuiztzingo	<b>3 150</b>	1 568	1 582	<b>190</b>	80	110
Preescolar	<b>656</b>	359	297	<b>33</b>	2	31
Primaria	<b>1 360</b>	637	723	<b>70</b>	24	46
Secundaria	<b>671</b>	326	345	<b>59</b>	34	25
Bachillerato general	<b>165</b>	87	78	<b>12</b>	8	4
Bachillerato tecnológico y niveles equivalentes	<b>298</b>	159	139	<b>16</b>	12	4
Tenampulco	<b>1 715</b>	878	837	<b>102</b>	53	49
Preescolar	<b>309</b>	149	160	<b>18</b>	6	12
Primaria	<b>706</b>	359	347	<b>39</b>	21	18
Secundaria	<b>397</b>	217	180	<b>26</b>	16	10
Bachillerato general	<b>303</b>	153	150	<b>19</b>	10	9
Teopantlán	<b>871</b>	439	432	<b>40</b>	15	25
Preescolar	<b>148</b>	78	70	<b>5</b>	0	5
Primaria	<b>353</b>	177	176	<b>19</b>	8	11

(Continúa)

<52/61>

**Alumnos inscritos y personal docente en educación básica y media superior de la modalidad escolarizada a inicio de cursos por municipio y nivel educativo según sexo**  
Ciclos escolares 2014/15 y 2015/16

Cuadro 6.9

Municipio Nivel	Alumnos inscritos			Personal docente a/		
	Total	Hombres	Mujeres	Total	Hombres	Mujeres
Secundaria	220	111	109	11	6	5
Bachillerato general	150	73	77	5	1	4
<b>Teotlalco</b>	<b>1 114</b>	<b>607</b>	<b>507</b>	<b>61</b>	<b>25</b>	<b>36</b>
Preescolar	220	114	106	11	1	10
Primaria	529	285	244	29	12	17
Secundaria	221	123	98	11	7	4
Bachillerato general	144	85	59	10	5	5
<b>Tepanco de López</b>	<b>6 107</b>	<b>3 047</b>	<b>3 060</b>	<b>222</b>	<b>81</b>	<b>141</b>
Preescolar	807	388	419	31	0	31
Primaria	2 729	1 383	1 346	88	30	58
Secundaria	1 687	864	823	64	33	31
Bachillerato general	884	412	472	39	18	21
<b>Tepango de Rodríguez</b>	<b>1 266</b>	<b>595</b>	<b>671</b>	<b>51</b>	<b>17</b>	<b>34</b>
Preescolar	218	120	98	11	0	11
Primaria	576	261	315	22	9	13
Secundaria	262	128	134	11	4	7
Bachillerato general	210	86	124	7	4	3
<b>Tepatlatxco de Hidalgo</b>	<b>4 851</b>	<b>2 442</b>	<b>2 409</b>	<b>168</b>	<b>44</b>	<b>124</b>
Preescolar	917	443	474	32	0	32
Primaria	2 688	1 408	1 280	93	29	64
Secundaria	950	440	510	32	12	20
Bachillerato general	296	151	145	11	3	8
<b>Tepeaca</b>	<b>25 757</b>	<b>12 924</b>	<b>12 833</b>	<b>1 153</b>	<b>365</b>	<b>788</b>
Preescolar	3 973	2 003	1 970	142	1	141
Primaria	12 077	6 107	5 970	378	74	304
Secundaria	5 444	2 710	2 734	293	127	166
Bachillerato general	3 023	1 530	1 493	294	136	158
Bachillerato tecnológico y niveles equivalentes	1 240	574	666	46	27	19
<b>Tepemaxalco</b>	<b>432</b>	<b>221</b>	<b>211</b>	<b>20</b>	<b>9</b>	<b>11</b>
Preescolar	73	41	32	3	1	2
Primaria	195	98	97	10	6	4
Secundaria	64	31	33	4	1	3
Bachillerato general	100	51	49	3	1	2
<b>Tepeojuma</b>	<b>2 087</b>	<b>1 045</b>	<b>1 042</b>	<b>95</b>	<b>34</b>	<b>61</b>
Preescolar	429	210	219	19	1	18
Primaria	967	500	467	48	17	31
Secundaria	414	213	201	19	12	7
Bachillerato general	277	122	155	9	4	5

(Continúa)

<53/61>

**Alumnos inscritos y personal docente en educación básica y media superior de la modalidad escolarizada a inicio de cursos por municipio y nivel educativo según sexo**  
Ciclos escolares 2014/15 y 2015/16

Cuadro 6.9

Municipio Nivel	Alumnos inscritos			Personal docente a/		
	Total	Hombres	Mujeres	Total	Hombres	Mujeres
Tepetzintla	<b>3 558</b>	1 790	1 768	<b>152</b>	59	93
Preescolar	<b>631</b>	322	309	<b>28</b>	1	27
Primaria	<b>1 687</b>	875	812	<b>68</b>	35	33
Secundaria	<b>819</b>	400	419	<b>36</b>	12	24
Bachillerato general	<b>421</b>	193	228	<b>20</b>	11	9
Tepexco	<b>1 896</b>	959	937	<b>84</b>	27	57
Preescolar	<b>331</b>	151	180	<b>12</b>	1	11
Primaria	<b>909</b>	478	431	<b>42</b>	12	30
Secundaria	<b>445</b>	223	222	<b>18</b>	10	8
Bachillerato general	<b>211</b>	107	104	<b>12</b>	4	8
Tepexi de Rodríguez	<b>6 095</b>	3 192	2 903	<b>288</b>	100	188
Preescolar	<b>1 180</b>	624	556	<b>53</b>	8	45
Primaria	<b>2 703</b>	1 420	1 283	<b>118</b>	37	81
Secundaria	<b>1 283</b>	672	611	<b>64</b>	33	31
Bachillerato general	<b>746</b>	383	363	<b>39</b>	15	24
Bachillerato tecnológico y niveles equivalentes	<b>183</b>	93	90	<b>14</b>	7	7
Tepeyahualco	<b>4 817</b>	2 402	2 415	<b>174</b>	51	123
Preescolar	<b>909</b>	434	475	<b>36</b>	0	36
Primaria	<b>2 507</b>	1 258	1 249	<b>83</b>	23	60
Secundaria	<b>920</b>	459	461	<b>40</b>	21	19
Bachillerato general	<b>481</b>	251	230	<b>15</b>	7	8
Tepeyahualco de Cuauhtémoc	<b>957</b>	492	465	<b>39</b>	11	28
Preescolar	<b>191</b>	95	96	<b>8</b>	0	8
Primaria	<b>447</b>	241	206	<b>15</b>	4	11
Secundaria	<b>225</b>	116	109	<b>9</b>	3	6
Bachillerato general	<b>94</b>	40	54	<b>7</b>	4	3
Tetela de Ocampo	<b>7 754</b>	3 903	3 851	<b>368</b>	127	241
Preescolar	<b>1 348</b>	653	695	<b>59</b>	1	58
Primaria	<b>3 478</b>	1 772	1 706	<b>154</b>	54	100
Secundaria	<b>1 621</b>	809	812	<b>95</b>	40	55
Bachillerato general	<b>1 301</b>	668	633	<b>54</b>	29	25
Bachillerato tecnológico y niveles equivalentes	<b>6</b>	1	5	<b>6</b>	3	3
Teteles de Avila Castillo	<b>1 983</b>	1 016	967	<b>77</b>	23	54
Preescolar	<b>321</b>	180	141	<b>13</b>	0	13
Primaria	<b>674</b>	343	331	<b>23</b>	7	16
Secundaria	<b>736</b>	366	370	<b>32</b>	14	18
Bachillerato general	<b>252</b>	127	125	<b>9</b>	2	7

(Continúa)

<54/61>

**Alumnos inscritos y personal docente en educación básica y media superior de la modalidad escolarizada a inicio de cursos por municipio y nivel educativo según sexo**  
Ciclos escolares 2014/15 y 2015/16

Cuadro 6.9

Municipio Nivel	Alumnos inscritos			Personal docente a/		
	Total	Hombres	Mujeres	Total	Hombres	Mujeres
Teziutlán	29 411	14 743	14 668	1 358	506	852
Preescolar	4 559	2 286	2 273	179	2	177
Primaria	12 209	6 264	5 945	419	105	314
Secundaria	6 180	3 143	3 037	332	170	162
Bachillerato general	3 825	1 932	1 893	281	156	125
Bachillerato tecnológico y niveles equivalentes	2 638	1 118	1 520	147	73	74
Tianguismanalco	2 472	1 248	1 224	114	32	82
Preescolar	362	195	167	13	1	12
Primaria	1 325	672	653	57	16	41
Secundaria	573	285	288	35	11	24
Bachillerato general	212	96	116	9	4	5
Tilapa	2 054	1 027	1 027	104	35	69
Preescolar	403	204	199	16	1	15
Primaria	1 096	548	548	50	17	33
Secundaria	367	177	190	27	14	13
Bachillerato general	188	98	90	11	3	8
Tlachichuca	8 455	4 332	4 123	335	95	240
Preescolar	1 423	730	693	56	0	56
Primaria	3 982	2 035	1 947	151	30	121
Secundaria	2 065	1 050	1 015	87	45	42
Bachillerato general	985	517	468	41	20	21
Tlacotepec de Benito Juárez	16 427	8 174	8 253	564	165	399
Preescolar	3 154	1 576	1 578	119	3	116
Primaria	8 047	4 052	3 995	259	74	185
Secundaria	3 697	1 859	1 838	131	60	71
Bachillerato general	1 529	687	842	55	28	27
Tlacuilotepec	5 442	2 814	2 628	264	120	144
Preescolar	899	461	438	46	7	39
Primaria	2 319	1 223	1 096	109	50	59
Secundaria	1 317	649	668	66	40	26
Bachillerato general	907	481	426	43	23	20
Tlahuapan	9 841	5 015	4 826	380	107	273
Preescolar	1 519	764	755	58	0	58
Primaria	4 903	2 481	2 422	184	56	128
Secundaria	2 535	1 284	1 251	105	40	65
Bachillerato general	884	486	398	33	11	22
Tlaltenango	2 036	1 045	991	71	24	47
Preescolar	337	185	152	14	0	14
Primaria	1 100	540	560	34	14	20

(Continúa)

<55/61>

**Alumnos inscritos y personal docente en educación básica y media superior de la modalidad escolarizada a inicio de cursos por municipio y nivel educativo según sexo**  
Ciclos escolares 2014/15 y 2015/16

Cuadro 6.9

Municipio Nivel	Alumnos inscritos			Personal docente a/		
	Total	Hombres	Mujeres	Total	Hombres	Mujeres
Secundaria	389	200	189	14	8	6
Bachillerato general	210	120	90	9	2	7
<b>Tlanepantla</b>	<b>1 280</b>	<b>628</b>	<b>652</b>	<b>48</b>	<b>19</b>	<b>29</b>
Preescolar	243	122	121	8	0	8
Primaria	669	329	340	24	9	15
Secundaria	256	130	126	11	7	4
Bachillerato general	112	47	65	5	3	2
<b>Tlaola</b>	<b>7 042</b>	<b>3 599</b>	<b>3 443</b>	<b>270</b>	<b>81</b>	<b>189</b>
Preescolar	1 294	651	643	51	3	48
Primaria	3 262	1 727	1 535	121	36	85
Secundaria	1 586	777	809	66	30	36
Bachillerato general	900	444	456	32	12	20
<b>Tlapacoya</b>	<b>2 059</b>	<b>1 018</b>	<b>1 041</b>	<b>98</b>	<b>38</b>	<b>60</b>
Preescolar	420	197	223	19	1	18
Primaria	918	465	453	45	21	24
Secundaria	421	229	192	21	8	13
Bachillerato general	300	127	173	13	8	5
<b>Tlapanalá</b>	<b>2 395</b>	<b>1 207</b>	<b>1 188</b>	<b>121</b>	<b>47</b>	<b>74</b>
Preescolar	533	280	253	17	2	15
Primaria	1 101	564	537	53	26	27
Secundaria	566	282	284	36	14	22
Bachillerato general	195	81	114	15	5	10
<b>Tlatlauquitepec</b>	<b>16 197</b>	<b>8 283</b>	<b>7 914</b>	<b>745</b>	<b>304</b>	<b>441</b>
Preescolar	3 305	1 677	1 628	147	7	140
Primaria	7 030	3 653	3 377	304	138	166
Secundaria	3 589	1 809	1 780	175	93	82
Bachillerato general	2 195	1 121	1 074	112	63	49
Bachillerato tecnológico y niveles equivalentes	78	23	55	7	3	4
<b>Tlaxco</b>	<b>1 470</b>	<b>741</b>	<b>729</b>	<b>80</b>	<b>34</b>	<b>46</b>
Preescolar	213	122	91	11	1	10
Primaria	680	343	337	33	14	19
Secundaria	314	165	149	16	7	9
Bachillerato general	263	111	152	20	12	8
<b>Tochimilco</b>	<b>4 538</b>	<b>2 315</b>	<b>2 223</b>	<b>187</b>	<b>68</b>	<b>119</b>
Preescolar	873	454	419	32	1	31
Primaria	2 235	1 124	1 111	98	37	61
Secundaria	905	464	441	41	20	21
Bachillerato general	525	273	252	16	10	6

(Continúa)

<56/61>

**Alumnos inscritos y personal docente en educación básica y media superior de la modalidad escolarizada a inicio de cursos por municipio y nivel educativo según sexo**  
Ciclos escolares 2014/15 y 2015/16

Cuadro 6.9

Municipio Nivel	Alumnos inscritos			Personal docente a/		
	Total	Hombres	Mujeres	Total	Hombres	Mujeres
Tochtepec	5 574	2 872	2 702	203	48	155
Preescolar	1 011	538	473	40	0	40
Primaria	2 672	1 410	1 262	87	18	69
Secundaria	1 112	569	543	41	16	25
Bachillerato general	779	355	424	35	14	21
Totoltepec de Guerrero	411	195	216	30	9	21
Preescolar	59	24	35	3	0	3
Primaria	134	69	65	10	4	6
Secundaria	97	41	56	10	3	7
Bachillerato general	121	61	60	7	2	5
Tulcingo	2 801	1 381	1 420	129	51	78
Preescolar	505	262	243	24	0	24
Primaria	1 240	616	624	52	21	31
Secundaria	580	298	282	31	15	16
Bachillerato general	476	205	271	22	15	7
Tuzamapan de Galeana	1 573	811	762	79	32	47
Preescolar	261	133	128	13	0	13
Primaria	645	358	287	31	11	20
Secundaria	405	200	205	20	11	9
Bachillerato general	262	120	142	15	10	5
Tzicatlacoyan	1 840	959	881	84	24	60
Preescolar	358	171	187	16	0	16
Primaria	867	465	402	37	8	29
Secundaria	438	227	211	19	9	10
Bachillerato general	177	96	81	12	7	5
Venustiano Carranza	8 274	4 224	4 050	372	135	237
Preescolar	1 191	581	610	51	1	50
Primaria	3 684	1 919	1 765	158	53	105
Secundaria	1 789	905	884	91	47	44
Bachillerato general	1 286	653	633	58	23	35
Bachillerato tecnológico y niveles equivalentes	324	166	158	14	11	3
Vicente Guerrero	7 194	3 586	3 608	274	111	163
Preescolar	1 212	590	622	61	4	57
Primaria	3 947	1 979	1 968	146	70	76
Secundaria	1 553	789	764	50	26	24
Bachillerato general	482	228	254	17	11	6
Xayacatlán de Bravo	486	249	237	28	11	17
Preescolar	74	39	35	3	0	3
Primaria	222	117	105	12	5	7

(Continúa)

<57/61>

**Alumnos inscritos y personal docente en educación básica y media superior de la modalidad escolarizada a inicio de cursos por municipio y nivel educativo según sexo**  
Ciclos escolares 2014/15 y 2015/16

Cuadro 6.9

Municipio Nivel	Alumnos inscritos			Personal docente a/		
	Total	Hombres	Mujeres	Total	Hombres	Mujeres
Secundaria	134	65	69	10	4	6
Bachillerato general	56	28	28	3	2	1
<b>Xicotepec</b>	<b>24 146</b>	<b>12 134</b>	<b>12 012</b>	<b>1 070</b>	<b>383</b>	<b>687</b>
Preescolar	3 751	1 842	1 909	165	3	162
Primaria	10 605	5 385	5 220	392	117	275
Secundaria	5 472	2 781	2 691	274	130	144
Bachillerato general	4 004	1 978	2 026	212	121	91
Bachillerato tecnológico y niveles equivalentes	314	148	166	27	12	15
<b>Xicotlán</b>	<b>370</b>	<b>196</b>	<b>174</b>	<b>26</b>	<b>10</b>	<b>16</b>
Preescolar	63	33	30	3	0	3
Primaria	155	80	75	11	4	7
Secundaria	81	46	35	6	4	2
Bachillerato general	71	37	34	6	2	4
<b>Xiutetelco</b>	<b>11 271</b>	<b>5 663</b>	<b>5 608</b>	<b>423</b>	<b>138</b>	<b>285</b>
Preescolar	2 170	1 082	1 088	98	4	94
Primaria	6 120	3 114	3 006	207	80	127
Secundaria	2 323	1 141	1 182	87	39	48
Bachillerato general	658	326	332	31	15	16
<b>Xochiapulco</b>	<b>981</b>	<b>529</b>	<b>452</b>	<b>57</b>	<b>22</b>	<b>35</b>
Preescolar	151	80	71	8	0	8
Primaria	503	288	215	30	10	20
Secundaria	204	96	108	15	9	6
Bachillerato general	123	65	58	4	3	1
<b>Xochiltepec</b>	<b>856</b>	<b>434</b>	<b>422</b>	<b>39</b>	<b>12</b>	<b>27</b>
Preescolar	185	95	90	6	0	6
Primaria	401	207	194	20	7	13
Secundaria	185	92	93	8	2	6
Bachillerato general	85	40	45	5	3	2
<b>Xochitlán de Vicente Suárez</b>	<b>3 596</b>	<b>1 883</b>	<b>1 713</b>	<b>152</b>	<b>55</b>	<b>97</b>
Preescolar	593	287	306	28	1	27
Primaria	1 806	957	849	72	27	45
Secundaria	785	428	357	33	16	17
Bachillerato general	412	211	201	19	11	8
<b>Xochitlán Todos Santos</b>	<b>1 956</b>	<b>1 030</b>	<b>926</b>	<b>70</b>	<b>25</b>	<b>45</b>
Preescolar	203	105	98	11	4	7
Primaria	990	517	473	33	8	25
Secundaria	485	257	228	18	8	10
Bachillerato general	278	151	127	8	5	3

(Continúa)

<58/61>



**Alumnos inscritos y personal docente en educación básica y media superior de la modalidad escolarizada a inicio de cursos por municipio y nivel educativo según sexo**  
Ciclos escolares 2014/15 y 2015/16

Cuadro 6.9

Municipio Nivel	Alumnos inscritos			Personal docente a/		
	Total	Hombres	Mujeres	Total	Hombres	Mujeres
Yaonáhuac	<b>2 085</b>	1 035	1 050	<b>95</b>	38	57
Preescolar	<b>460</b>	209	251	<b>22</b>	1	21
Primaria	<b>951</b>	488	463	<b>39</b>	19	20
Secundaria	<b>397</b>	202	195	<b>16</b>	7	9
Bachillerato general	<b>277</b>	136	141	<b>18</b>	11	7
Yehualtepec	<b>6 667</b>	3 365	3 302	<b>226</b>	46	180
Preescolar	<b>982</b>	481	501	<b>36</b>	1	35
Primaria	<b>3 558</b>	1 820	1 738	<b>117</b>	22	95
Secundaria	<b>1 567</b>	798	769	<b>55</b>	18	37
Bachillerato general	<b>560</b>	266	294	<b>18</b>	5	13
Zacapala	<b>1 185</b>	576	609	<b>58</b>	23	35
Preescolar	<b>199</b>	102	97	<b>11</b>	0	11
Primaria	<b>567</b>	275	292	<b>30</b>	14	16
Secundaria	<b>265</b>	135	130	<b>10</b>	5	5
Bachillerato general	<b>154</b>	64	90	<b>7</b>	4	3
Zacapoaxtla	<b>17 978</b>	8 940	9 038	<b>839</b>	293	546
Preescolar	<b>2 972</b>	1 444	1 528	<b>139</b>	5	134
Primaria	<b>7 734</b>	3 884	3 850	<b>316</b>	90	226
Secundaria	<b>4 132</b>	2 072	2 060	<b>220</b>	115	105
Bachillerato general	<b>2 580</b>	1 257	1 323	<b>119</b>	59	60
Bachillerato tecnológico y niveles equivalentes	<b>560</b>	283	277	<b>45</b>	24	21
Zacatlán	<b>26 517</b>	13 261	13 256	<b>1 311</b>	434	877
Preescolar	<b>4 724</b>	2 412	2 312	<b>193</b>	10	183
Primaria	<b>11 416</b>	5 778	5 638	<b>408</b>	105	303
Secundaria	<b>5 691</b>	2 881	2 810	<b>352</b>	157	195
Bachillerato general	<b>4 221</b>	2 040	2 181	<b>316</b>	144	172
Bachillerato tecnológico y niveles equivalentes	<b>465</b>	150	315	<b>42</b>	18	24
Zapotitlán	<b>2 376</b>	1 201	1 175	<b>111</b>	33	78
Preescolar	<b>355</b>	195	160	<b>18</b>	2	16
Primaria	<b>1 030</b>	497	533	<b>51</b>	12	39
Secundaria	<b>580</b>	307	273	<b>26</b>	12	14
Bachillerato general	<b>411</b>	202	209	<b>16</b>	7	9
Zapotitlán de Méndez	<b>1 767</b>	899	868	<b>76</b>	21	55
Preescolar	<b>283</b>	154	129	<b>12</b>	0	12
Primaria	<b>680</b>	363	317	<b>28</b>	3	25
Secundaria	<b>488</b>	228	260	<b>18</b>	11	7
Bachillerato general	<b>316</b>	154	162	<b>18</b>	7	11

(Continúa)

<59/61>

**Alumnos inscritos y personal docente en educación básica y media superior de la modalidad escolarizada a inicio de cursos por municipio y nivel educativo según sexo**  
Ciclos escolares 2014/15 y 2015/16

Cuadro 6.9

Municipio Nivel	Alumnos inscritos			Personal docente a/		
	Total	Hombres	Mujeres	Total	Hombres	Mujeres
Zaragoza	<b>4 907</b>	2 585	2 322	<b>221</b>	78	143
Preescolar	<b>887</b>	448	439	<b>36</b>	0	36
Primaria	<b>2 051</b>	1 068	983	<b>74</b>	13	61
Secundaria	<b>1 241</b>	726	515	<b>65</b>	41	24
Bachillerato general	<b>728</b>	343	385	<b>46</b>	24	22
Zautla	<b>6 125</b>	3 031	3 094	<b>292</b>	100	192
Preescolar	<b>1 128</b>	561	567	<b>62</b>	3	59
Primaria	<b>3 001</b>	1 511	1 490	<b>131</b>	46	85
Secundaria	<b>1 407</b>	685	722	<b>72</b>	35	37
Bachillerato general	<b>589</b>	274	315	<b>27</b>	16	11
Zihuateutla	<b>3 884</b>	1 990	1 894	<b>192</b>	68	124
Preescolar	<b>730</b>	381	349	<b>35</b>	5	30
Primaria	<b>1 791</b>	912	879	<b>86</b>	39	47
Secundaria	<b>874</b>	435	439	<b>46</b>	17	29
Bachillerato general	<b>489</b>	262	227	<b>25</b>	7	18
Zinacatepec	<b>4 348</b>	2 185	2 163	<b>186</b>	65	121
Preescolar	<b>683</b>	335	348	<b>21</b>	0	21
Primaria	<b>1 952</b>	984	968	<b>67</b>	11	56
Secundaria	<b>1 029</b>	503	526	<b>63</b>	32	31
Bachillerato general	<b>64</b>	30	34	<b>5</b>	1	4
Bachillerato tecnológico y niveles equivalentes	<b>620</b>	333	287	<b>30</b>	21	9
Zongozotla	<b>1 109</b>	562	547	<b>52</b>	16	36
Preescolar	<b>212</b>	105	107	<b>8</b>	0	8
Primaria	<b>487</b>	253	234	<b>20</b>	4	16
Secundaria	<b>239</b>	110	129	<b>17</b>	8	9
Bachillerato general	<b>171</b>	94	77	<b>7</b>	4	3
Zoquiapan	<b>815</b>	400	415	<b>42</b>	15	27
Preescolar	<b>151</b>	69	82	<b>8</b>	0	8
Primaria	<b>348</b>	174	174	<b>18</b>	9	9
Secundaria	<b>189</b>	101	88	<b>12</b>	3	9
Bachillerato general	<b>127</b>	56	71	<b>4</b>	3	1

(Continúa)

<60/61>

**Alumnos inscritos y personal docente en educación básica y media superior de la modalidad escolarizada a inicio de cursos por municipio y nivel educativo según sexo**  
Ciclos escolares 2014/15 y 2015/16

Cuadro 6.9

Municipio Nivel	Alumnos inscritos			Personal docente a/		
	Total	Hombres	Mujeres	Total	Hombres	Mujeres
Zoquitlán	<b>6 264</b>	3 118	3 146	<b>261</b>	96	165
Preescolar	<b>778</b>	379	399	<b>49</b>	11	38
Primaria	<b>3 544</b>	1 799	1 745	<b>138</b>	56	82
Secundaria	<b>1 402</b>	697	705	<b>53</b>	19	34
Bachillerato general	<b>540</b>	243	297	<b>21</b>	10	11

<61/61>

Nota: La información comprende los sostenimientos administrativos: federal, estatal, autónomo y particular.

a/ Incluye personal directivo con grupo, profesores de educación física, de actividades artísticas, tecnológicas e idiomas. Para el CONAFE en preescolar, primaria y secundaria se refiere a líderes para la educación comunitaria.

b/ Comprende general, indígena, cursos comunitarios coordinados por el CONAFE y Centros de Desarrollo Infantil (CENDI).

c/ Comprende general, indígena y cursos comunitarios coordinados por el CONAFE.

d/ Comprende: general, para trabajadores, telesecundaria y técnica en sus modalidades: industrial, agropecuaria, pesquera y forestal, además de los cursos comunitarios coordinados por el CONAFE.

e/ Comprende: general de dos y tres años, colegio de bachilleres, por cooperación, educación media superior a distancia, de arte y tecnológico (industrial, agropecuario, pesquero y forestal).

f/ Comprende bachillerato tecnológico (bivalente), profesional técnico (terminal) y profesional técnico bachiller (bivalente).

Fuente: SEP. Subsecretaría de Planeación Educativa; Dirección General de Planeación, Programación y Presupuesto; Departamento de Estadística y Seguimiento Presupuestales.

**Alumnos inscritos, existencias, aprobados y egresados, personal docente y escuelas en educación básica y media superior de la modalidad escolarizada a fin de cursos por municipio y nivel educativo**  
Ciclo escolar 2014/15

Cuadro 6.10

Municipio Nivel	Alumnos inscritos	Alumnos existencias	Alumnos aprobados a/	Alumnos egresados b/	Personal docente c/	Escuelas d/
<b>Estado</b>	<b>1 513 982</b>	<b>1 721 930</b>	<b>1 642 345</b>	<b>444 401</b>	<b>79 666</b>	<b>13 690</b>
Preescolar e/	302 911	292 282	292 282	125 714	13 786	5 013
Primaria f/	833 279	813 678	807 636	145 246	28 556	4 637
Secundaria g/	377 792	362 865	335 194	102 259	19 459	2 245
Bachillerato general h/	ND	215 653	178 990	61 325	15 254	1 574
Bachillerato tecnológico y niveles equivalentes i/	ND	37 452	28 243	9 857	2 611	221
<b>Acajete</b>	<b>17 163</b>	<b>18 500</b>	<b>17 944</b>	<b>4 699</b>	<b>780</b>	<b>86</b>
Preescolar	3 133	3 066	3 066	1 552	114	28
Primaria	10 064	9 860	9 815	1 641	302	32
Secundaria	3 966	3 805	3 627	1 087	153	13
Bachillerato general	ND	1 142	863	244	188	10
Bachillerato tecnológico y niveles equivalentes	ND	627	573	175	23	3
<b>Acateno</b>	<b>1 967</b>	<b>2 310</b>	<b>2 244</b>	<b>657</b>	<b>114</b>	<b>43</b>
Preescolar	427	416	416	187	21	17
Primaria	1 082	1 056	1 050	215	52	15
Secundaria	458	443	443	150	25	6
Bachillerato general	ND	395	335	105	16	5

(Continúa)

<1/30>

**Alumnos inscritos, existencias, aprobados y egresados, personal docente y escuelas en educación básica y media superior de la modalidad escolarizada a fin de cursos por municipio y nivel educativo**  
Ciclo escolar 2014/15

Cuadro 6.10

Municipio Nivel	Alumnos inscritos	Alumnos existencias	Alumnos aprobados a/	Alumnos egresados b/	Personal docente c/	Escuelas d/
Acatlán	9 312	10 938	10 625	2 889	543	127
Preescolar	2 281	2 207	2 207	767	105	45
Primaria	4 733	4 606	4 597	885	181	45
Secundaria	2 298	2 236	2 153	740	138	23
Bachillerato general	ND	1 089	921	306	72	12
Bachillerato tecnológico y niveles equivalentes	ND	800	747	191	47	2
Acatzingo	16 195	18 023	17 186	4 638	686	92
Preescolar	2 999	2 926	2 926	1 526	116	34
Primaria	9 171	9 026	8 964	1 499	269	32
Secundaria	4 025	3 880	3 568	1 084	159	15
Bachillerato general	ND	2 179	1 716	526	131	9
Bachillerato tecnológico y niveles equivalentes	ND	12	12	3	11	2
Acteopan	546	616	599	165	38	9
Preescolar	125	125	125	37	6	2
Primaria	272	272	272	45	16	3
Secundaria	149	149	149	53	10	3
Bachillerato general	ND	70	53	30	6	1
Ahuacatlán	4 129	4 636	4 517	1 305	184	49
Preescolar	764	752	752	358	33	18
Primaria	2 348	2 323	2 282	477	92	18
Secundaria	1 017	1 004	982	311	41	8
Bachillerato general	ND	557	501	159	18	5
Ahuatlán	889	1 035	1 033	236	53	24
Preescolar	215	212	212	84	11	9
Primaria	466	456	456	66	25	9
Secundaria	208	204	204	63	9	3
Bachillerato general	ND	163	161	23	8	3
Ahuazotepec	3 158	3 457	3 316	847	152	36
Preescolar	681	657	657	277	32	12
Primaria	1 679	1 626	1 612	252	63	13
Secundaria	798	777	762	229	35	7
Bachillerato general	ND	397	285	89	22	4
Ahuehuetitla	436	460	457	120	29	13
Preescolar	134	127	127	40	7	5
Primaria	212	212	211	39	11	5
Secundaria	90	89	89	31	9	2
Bachillerato general	ND	32	30	10	2	1
Ajalpan	17 834	19 154	18 616	4 753	734	207
Preescolar	3 440	3 378	3 378	1 617	136	75

(Continúa)

<2/30>

**Alumnos inscritos, existencias, aprobados y egresados, personal docente y escuelas en educación básica y media superior de la modalidad escolarizada a fin de cursos por municipio y nivel educativo**  
**Ciclo escolar 2014/15**

Cuadro 6.10

Municipio Nivel	Alumnos inscritos	Alumnos existencias	Alumnos aprobados a/	Alumnos egresados b/	Personal docente c/	Escuelas d/
Primaria	10 273	10 097	9 959	1 626	331	78
Secundaria	4 121	3 997	3 850	1 071	160	29
Bachillerato general	ND	1 682	1 429	439	107	25
Albino Zertuche	407	453	449	128	23	4
Preescolar	69	66	66	35	3	1
Primaria	244	241	237	44	12	1
Secundaria	94	88	88	32	5	1
Bachillerato general	ND	58	58	17	3	1
Aljojuca	1 258	1 434	1 419	423	56	12
Preescolar	248	245	245	128	10	4
Primaria	731	719	718	147	24	4
Secundaria	279	273	273	86	14	3
Bachillerato general	ND	197	183	62	8	1
Altepexi	4 298	4 988	4 523	1 122	170	18
Preescolar	879	866	866	404	29	8
Primaria	2 500	2 448	2 420	385	75	6
Secundaria	919	898	635	126	46	3
Bachillerato general	ND	776	602	207	20	1
Amixtlán	1 354	1 588	1 549	427	71	19
Preescolar	258	253	253	95	15	6
Primaria	728	715	697	146	34	6
Secundaria	368	356	356	104	15	4
Bachillerato general	ND	264	243	82	7	3
Amozoc	27 560	29 658	28 177	7 306	1 120	124
Preescolar	5 827	5 578	5 578	2 323	215	57
Primaria	15 139	14 749	14 680	2 603	368	34
Secundaria	6 594	6 270	5 658	1 692	287	21
Bachillerato general	ND	2 803	2 045	688	229	11
Bachillerato tecnológico y niveles equivalentes	ND	258	216	0	21	1
Aquixtla	1 982	2 075	2 052	518	110	49
Preescolar	486	472	472	160	24	17
Primaria	1 096	1 078	1 064	202	52	21
Secundaria	400	381	381	118	25	7
Bachillerato general	ND	144	135	38	9	4
Atempan	8 108	9 044	8 781	2 419	324	60
Preescolar	1 782	1 748	1 748	685	67	26
Primaria	4 607	4 538	4 478	895	139	17
Secundaria	1 719	1 681	1 648	532	73	11
Bachillerato general	ND	1 077	907	307	45	6

(Continúa)

<3/30>

**Alumnos inscritos, existencias, aprobados y egresados, personal docente y escuelas en educación básica y media superior de la modalidad escolarizada a fin de cursos por municipio y nivel educativo**  
Ciclo escolar 2014/15

Cuadro 6.10

Municipio Nivel	Alumnos inscritos	Alumnos existencias	Alumnos aprobados a/	Alumnos egresados b/	Personal docente c/	Escuelas d/
Atexcal	981	1 041	1 035	266	51	22
Preescolar	203	196	196	76	9	7
Primaria	554	537	532	105	22	8
Secundaria	224	224	224	64	12	5
Bachillerato general	ND	84	83	21	8	2
Atlequizayan	762	878	870	252	37	8
Preescolar	116	116	116	42	6	2
Primaria	408	397	389	79	14	2
Secundaria	238	226	226	78	11	2
Bachillerato general	ND	139	139	53	6	2
Atlixco	34 445	39 326	36 768	10 011	1 955	249
Preescolar	6 617	6 316	6 316	2 704	267	88
Primaria	19 401	18 803	18 489	3 487	667	84
Secundaria	8 427	7 946	7 129	2 195	549	43
Bachillerato general	ND	4 701	3 815	1 304	399	26
Bachillerato tecnológico y niveles equivalentes	ND	1 560	1 019	321	73	8
Atoyatempan	1 897	1 951	1 905	487	68	8
Preescolar	465	458	458	188	16	4
Primaria	1 095	1 077	1 076	187	33	2
Secundaria	337	303	289	84	15	1
Bachillerato general	ND	113	82	28	4	1
Atzala	336	351	339	88	16	4
Preescolar	86	85	85	32	3	1
Primaria	180	172	160	29	7	1
Secundaria	70	62	62	17	3	1
Bachillerato general	ND	32	32	10	3	1
Atzitzihuacán	2 720	2 977	2 876	743	147	34
Preescolar	459	453	453	206	19	10
Primaria	1 626	1 610	1 589	300	70	12
Secundaria	635	610	610	174	36	7
Bachillerato general	ND	304	224	63	22	5
Atzitzintla	2 335	2 534	2 448	725	110	37
Preescolar	429	407	407	245	18	13
Primaria	1 324	1 301	1 294	240	47	12
Secundaria	582	557	550	170	33	8
Bachillerato general	ND	269	197	70	12	4
Axutla	206	256	255	63	19	8
Preescolar	35	35	35	10	2	2
Primaria	112	112	112	20	8	3

(Continúa)

<4/30>

**Alumnos inscritos, existencias, aprobados y egresados, personal docente y escuelas en educación básica y media superior de la modalidad escolarizada a fin de cursos por municipio y nivel educativo**  
Ciclo escolar 2014/15

Cuadro 6.10

Municipio Nivel	Alumnos inscritos	Alumnos existencias	Alumnos aprobados a/	Alumnos egresados b/	Personal docente c/	Escuelas d/
Secundaria	59	58	58	20	7	2
Bachillerato general	ND	51	50	13	2	1
Ayototlán de Guerrero	2 166	2 440	2 341	654	127	39
Preescolar	502	480	480	188	24	14
Primaria	1 146	1 086	1 072	214	51	14
Secundaria	518	498	498	146	32	7
Bachillerato general	ND	376	291	106	20	4
Calpan	3 053	3 491	3 340	994	165	23
Preescolar	514	496	496	250	22	8
Primaria	1 735	1 700	1 686	300	57	7
Secundaria	804	766	766	238	40	5
Bachillerato general	ND	120	110	42	10	1
Bachillerato tecnológico y niveles equivalentes	ND	409	282	164	36	2
Caltepec	981	1 172	1 149	298	66	37
Preescolar	179	177	177	81	14	13
Primaria	517	508	502	90	26	12
Secundaria	285	279	279	86	17	8
Bachillerato general	ND	208	191	41	9	4
Camocuatla	840	876	862	231	38	14
Preescolar	165	165	165	66	8	5
Primaria	422	416	410	82	17	5
Secundaria	253	252	250	72	8	3
Bachillerato general	ND	43	37	11	5	1
Cañada Morelos	5 218	5 599	5 433	1 478	232	71
Preescolar	886	848	848	445	36	23
Primaria	2 918	2 874	2 861	508	104	25
Secundaria	1 414	1 353	1 280	400	64	15
Bachillerato general	ND	524	444	125	28	8
Caxhuacán	980	1 110	1 052	289	53	8
Preescolar	242	239	239	83	10	3
Primaria	466	461	460	101	20	3
Secundaria	272	265	208	66	15	1
Bachillerato general	ND	145	145	39	8	1
Chalchicomula de Sesma	11 121	13 572	12 901	3 845	689	96
Preescolar	2 081	2 018	2 018	930	81	33
Primaria	6 086	5 934	5 850	1 123	201	33
Secundaria	2 954	2 808	2 619	787	159	16
Bachillerato general	ND	2 525	2 173	953	208	12
Bachillerato tecnológico y niveles equivalentes	ND	287	241	52	40	2

(Continúa)

<5/30>

**Alumnos inscritos, existencias, aprobados y egresados, personal docente y escuelas en educación básica y media superior de la modalidad escolarizada a fin de cursos por municipio y nivel educativo Ciclo escolar 2014/15**

Cuadro 6.10

Municipio Nivel	Alumnos inscritos	Alumnos existencias	Alumnos aprobados a/	Alumnos egresados b/	Personal docente c/	Escuelas d/
Chapulco	1 919	2 204	2 066	571	73	15
Preescolar	282	277	277	157	10	4
Primaria	1 089	1 076	1 067	201	32	5
Secundaria	548	525	525	153	17	3
Bachillerato general	ND	326	197	60	14	3
Chiautla	5 223	5 901	5 701	1 514	471	80
Preescolar	1 156	1 125	1 125	439	53	23
Primaria	2 775	2 693	2 690	452	138	31
Secundaria	1 292	1 238	1 174	377	92	18
Bachillerato general	ND	845	712	246	188	8
Chiautzingo	4 574	5 115	4 972	1 412	198	31
Preescolar	782	769	769	400	30	12
Primaria	2 524	2 500	2 497	466	85	9
Secundaria	1 268	1 235	1 160	371	59	6
Bachillerato general	ND	611	546	175	24	4
Chichiquila	7 512	7 933	7 851	1 904	300	108
Preescolar	1 238	1 222	1 222	631	62	40
Primaria	4 539	4 500	4 433	751	150	38
Secundaria	1 735	1 647	1 641	405	64	19
Bachillerato general	ND	564	555	117	24	11
Chiconcuautla	5 444	5 806	5 737	1 514	213	65
Preescolar	1 013	998	998	495	45	24
Primaria	3 161	3 126	3 074	554	105	24
Secundaria	1 270	1 237	1 220	354	52	11
Bachillerato general	ND	445	445	111	11	6
Chietla	8 217	8 984	8 773	2 349	468	96
Preescolar	1 835	1 780	1 780	737	75	31
Primaria	4 356	4 204	4 181	698	181	32
Secundaria	2 026	1 901	1 846	584	121	19
Bachillerato general	ND	531	503	129	37	11
Bachillerato tecnológico y niveles equivalentes	ND	568	463	201	54	3
Chigmecatitlán	257	313	285	75	15	4
Preescolar	46	46	46	10	2	1
Primaria	164	161	161	42	6	1
Secundaria	47	45	45	15	3	1
Bachillerato general	ND	61	33	8	4	1
Chignahuapan	16 364	18 331	17 673	4 730	822	208
Preescolar	3 647	3 556	3 556	1 509	149	73
Primaria	8 802	8 608	8 512	1 532	319	71

(Continúa)

<6/30>



**Alumnos inscritos, existencias, aprobados y egresados, personal docente y escuelas en educación básica y media superior de la modalidad escolarizada a fin de cursos por municipio y nivel educativo**  
Ciclo escolar 2014/15

Cuadro 6.10

Municipio Nivel	Alumnos inscritos	Alumnos existencias	Alumnos aprobados a/	Alumnos egresados b/	Personal docente c/	Escuelas d/
Secundaria	3 915	3 757	3 431	1 048	211	40
Bachillerato general	ND	1 595	1 381	389	113	21
Bachillerato tecnológico y niveles equivalentes	ND	815	793	252	30	3
Chignautla	8 551	9 320	9 116	2 443	339	66
Preescolar	1 766	1 747	1 747	791	67	27
Primaria	4 816	4 746	4 696	868	159	23
Secundaria	1 969	1 910	1 805	531	78	9
Bachillerato general	ND	917	868	253	35	7
Chila	1 156	1 250	1 235	322	71	27
Preescolar	259	256	256	95	14	10
Primaria	634	623	622	120	34	11
Secundaria	263	259	245	70	16	4
Bachillerato general	ND	112	112	37	7	2
Chila de la Sal	253	284	283	72	22	7
Preescolar	61	60	60	19	3	2
Primaria	143	140	140	25	9	2
Secundaria	49	49	49	19	5	2
Bachillerato general	ND	35	34	9	5	1
Chilchotla	5 734	6 142	6 000	1 546	241	65
Preescolar	1 022	1 013	1 013	554	42	24
Primaria	3 348	3 323	3 304	526	117	23
Secundaria	1 364	1 297	1 205	333	64	13
Bachillerato general	ND	509	478	133	18	5
Chinantla	657	762	734	212	42	16
Preescolar	168	165	165	58	9	7
Primaria	317	308	308	63	15	6
Secundaria	172	169	169	64	11	2
Bachillerato general	ND	120	92	27	7	1
Coatepec	177	221	221	64	12	4
Preescolar	40	38	38	12	1	1
Primaria	87	87	87	20	5	1
Secundaria	50	46	46	16	3	1
Bachillerato general	ND	50	50	16	3	1
Coatzingo	702	772	772	221	32	11
Preescolar	175	173	173	73	8	5
Primaria	383	375	375	77	14	4
Secundaria	144	138	138	43	6	1
Bachillerato general	ND	86	86	28	4	1

(Continúa)

<7/30>

**Alumnos inscritos, existencias, aprobados y egresados, personal docente y escuelas en educación básica y media superior de la modalidad escolarizada a fin de cursos por municipio y nivel educativo Ciclo escolar 2014/15**

Cuadro 6.10

Municipio Nivel	Alumnos inscritos	Alumnos existencias	Alumnos aprobados a/	Alumnos egresados b/	Personal docente c/	Escuelas d/
Cohetzala	315	365	361	88	23	12
Preescolar	71	71	71	26	3	3
Primaria	158	157	153	27	10	4
Secundaria	86	85	85	24	7	3
Bachillerato general	ND	52	52	11	3	2
Cohuecan	1 109	1 238	1 229	303	58	17
Preescolar	287	287	287	93	11	5
Primaria	570	568	568	94	24	5
Secundaria	252	248	248	81	13	4
Bachillerato general	ND	135	126	35	10	3
Coronango	10 066	10 651	10 526	2 753	383	41
Preescolar	1 954	1 888	1 888	897	76	17
Primaria	5 745	5 613	5 601	976	164	13
Secundaria	2 367	2 288	2 282	670	91	6
Bachillerato general	ND	862	755	210	52	5
Coxcatlán	5 107	5 974	5 604	1 526	278	78
Preescolar	1 033	1 021	1 021	397	48	28
Primaria	2 738	2 690	2 658	492	98	25
Secundaria	1 336	1 306	1 193	351	68	14
Bachillerato general	ND	755	541	197	45	9
Bachillerato tecnológico y niveles equivalentes	ND	202	191	89	19	2
Coyomeapan	4 418	4 837	4 752	1 294	192	105
Preescolar	823	812	812	440	46	42
Primaria	2 634	2 612	2 537	461	89	44
Secundaria	961	931	929	244	40	11
Bachillerato general	ND	482	474	149	17	8
Coyotepec	481	478	477	125	24	11
Preescolar	114	107	107	42	5	4
Primaria	273	267	267	58	12	4
Secundaria	94	89	88	25	5	2
Bachillerato general	ND	15	15	0	2	1
Cuapiaxtla de Madero	2 366	2 572	2 567	675	76	12
Preescolar	504	486	486	260	17	4
Primaria	1 336	1 319	1 319	211	35	3
Secundaria	526	500	495	139	19	3
Bachillerato general	ND	267	267	65	5	2
Cuautempan	2 426	2 630	2 580	686	122	40
Preescolar	543	529	529	231	24	17
Primaria	1 288	1 270	1 241	206	53	13

(Continúa)

<8/30>

**Alumnos inscritos, existencias, aprobados y egresados, personal docente y escuelas en educación básica y media superior de la modalidad escolarizada a fin de cursos por municipio y nivel educativo**  
**Ciclo escolar 2014/15**

Cuadro 6.10

Municipio Nivel	Alumnos inscritos	Alumnos existencias	Alumnos aprobados a/	Alumnos egresados b/	Personal docente c/	Escuelas d/
Secundaria	595	585	585	175	29	6
Bachillerato general	ND	246	225	74	16	4
Cuautinchán	2 738	2 889	2 791	751	106	29
Preescolar	558	538	538	286	21	11
Primaria	1 543	1 520	1 504	252	47	9
Secundaria	637	606	573	165	25	5
Bachillerato general	ND	225	176	48	13	4
Cuatlancingo	21 385	23 511	22 579	5 937	1 122	126
Preescolar	5 188	4 941	4 941	1 928	222	57
Primaria	11 343	11 027	11 014	1 945	386	36
Secundaria	4 854	4 695	4 513	1 404	298	19
Bachillerato general	ND	2 833	2 096	656	214	13
Bachillerato tecnológico y niveles equivalentes	ND	15	15	4	2	1
Cuayuca de Andrade	872	944	914	247	58	31
Preescolar	218	203	203	79	14	12
Primaria	445	442	441	91	25	13
Secundaria	209	199	199	56	13	5
Bachillerato general	ND	100	71	21	6	1
Cuetzalan del Progreso	13 054	14 537	14 054	3 833	773	250
Preescolar	2 789	2 643	2 643	1 143	140	99
Primaria	7 256	7 092	7 025	1 351	307	98
Secundaria	3 009	2 875	2 718	784	152	31
Bachillerato general	ND	1 402	1 327	407	139	18
Bachillerato tecnológico y niveles equivalentes	ND	525	341	148	35	4
Cuyoaco	4 240	4 544	4 480	1 205	208	54
Preescolar	931	882	882	399	37	19
Primaria	2 287	2 256	2 239	372	91	17
Secundaria	1 022	1 008	997	321	60	13
Bachillerato general	ND	398	362	113	20	5
Domingo Arenas	1 998	2 171	2 116	541	74	9
Preescolar	296	290	290	142	11	3
Primaria	1 224	1 190	1 188	223	37	3
Secundaria	478	463	434	124	16	2
Bachillerato general	ND	228	204	52	10	1
Eloxochitlán	3 911	4 230	4 135	1 095	174	82
Preescolar	723	719	719	375	36	33
Primaria	2 394	2 368	2 305	405	77	33
Secundaria	794	777	770	218	37	8
Bachillerato general	ND	332	307	75	12	7

(Continúa)

<9/30>

**Alumnos inscritos, existencias, aprobados y egresados, personal docente y escuelas en educación básica y media superior de la modalidad escolarizada a fin de cursos por municipio y nivel educativo Ciclo escolar 2014/15**

Cuadro 6.10

Municipio Nivel	Alumnos inscritos	Alumnos existencias	Alumnos aprobados a/	Alumnos egresados b/	Personal docente c/	Escuelas d/
Bachillerato tecnológico y niveles equivalentes	ND	34	34	22	12	1
Epatlán	1 205	1 360	1 328	344	62	19
Preescolar	291	281	281	93	13	7
Primaria	663	642	638	119	31	8
Secundaria	251	243	230	78	12	2
Bachillerato general	ND	194	179	54	6	2
Esperanza	3 679	4 127	3 976	1 089	153	35
Preescolar	705	668	668	330	28	14
Primaria	2 004	1 956	1 943	332	66	15
Secundaria	970	915	868	247	38	3
Bachillerato general	ND	588	497	180	21	3
Francisco Z. Mena	4 118	4 931	4 896	1 340	249	84
Preescolar	831	816	816	347	38	27
Primaria	2 134	2 096	2 071	338	100	31
Secundaria	1 153	1 120	1 120	364	63	16
Bachillerato general	ND	645	639	205	41	9
Bachillerato tecnológico y niveles equivalentes	ND	254	250	86	7	1
General Felipe Ángeles	4 819	5 164	5 048	1 340	166	26
Preescolar	801	785	785	460	28	10
Primaria	3 068	2 993	2 990	493	89	10
Secundaria	950	920	914	282	30	3
Bachillerato general	ND	466	359	105	19	3
Guadalupe	1 581	1 804	1 775	499	113	42
Preescolar	376	367	367	110	20	15
Primaria	796	776	773	169	45	13
Secundaria	409	397	397	141	34	10
Bachillerato general	ND	264	238	79	14	4
Guadalupe Victoria	4 853	5 463	5 302	1 418	227	46
Preescolar	963	943	943	406	37	16
Primaria	2 709	2 633	2 618	476	96	15
Secundaria	1 181	1 120	1 117	343	57	9
Bachillerato general	ND	677	538	157	30	4
Bachillerato tecnológico y niveles equivalentes	ND	90	86	36	7	2
Hermenegildo Galeana	2 233	2 580	2 560	695	117	48
Preescolar	440	437	437	166	23	18
Primaria	1 222	1 202	1 189	238	53	18
Secundaria	571	558	558	168	26	7
Bachillerato general	ND	383	376	123	15	5

(Continúa)

<10/30>

**Alumnos inscritos, existencias, aprobados y egresados, personal docente y escuelas en educación básica y media superior de la modalidad escolarizada a fin de cursos por municipio y nivel educativo**  
Ciclo escolar 2014/15

Cuadro 6.10

Municipio Nivel	Alumnos inscritos	Alumnos existencias	Alumnos aprobados a/	Alumnos egresados b/	Personal docente c/	Escuelas d/
Honey	2 252	2 594	2 449	657	115	32
Preescolar	498	489	489	195	19	10
Primaria	1 164	1 142	1 102	199	48	12
Secundaria	590	567	555	165	26	6
Bachillerato general	ND	396	303	98	22	4
Huaquechula	6 003	6 297	6 126	1 697	285	66
Preescolar	1 072	1 038	1 038	481	45	23
Primaria	3 480	3 413	3 351	641	137	26
Secundaria	1 451	1 378	1 356	443	80	13
Bachillerato general	ND	468	381	132	23	4
Huatlatlauca	1 525	1 689	1 667	434	93	46
Preescolar	370	360	360	139	18	17
Primaria	814	801	799	156	39	17
Secundaria	341	326	320	86	22	7
Bachillerato general	ND	202	188	53	14	5
Huauchinango	26 267	30 424	28 520	7 783	1 406	216
Preescolar	5 447	5 223	5 223	2 178	227	80
Primaria	13 887	13 410	13 153	2 229	450	67
Secundaria	6 933	6 651	5 840	1 724	408	38
Bachillerato general	ND	3 087	2 621	847	217	24
Bachillerato tecnológico y niveles equivalentes	ND	2 053	1 683	805	104	7
Huehuetla	4 671	5 282	5 189	1 402	230	55
Preescolar	887	857	857	361	34	20
Primaria	2 642	2 603	2 552	495	102	15
Secundaria	1 142	1 104	1 104	332	46	9
Bachillerato general	ND	718	676	214	48	11
Huehuetlán el Chico	2 111	2 355	2 343	638	131	28
Preescolar	444	427	427	181	21	10
Primaria	1 134	1 103	1 100	193	61	10
Secundaria	533	516	516	166	33	5
Bachillerato general	ND	309	300	98	16	3
Huehuetlán el Grande	1 749	1 900	1 875	494	95	34
Preescolar	336	331	331	148	17	13
Primaria	974	960	959	175	44	12
Secundaria	439	416	415	114	22	6
Bachillerato general	ND	193	170	57	12	3
Huejotzingo	18 451	20 669	19 938	5 335	880	111
Preescolar	3 886	3 753	3 753	1 558	150	43
Primaria	9 878	9 686	9 666	1 675	300	31
Secundaria	4 687	4 520	4 256	1 267	208	17

(Continúa)

<11/30>

**Alumnos inscritos, existencias, aprobados y egresados, personal docente y escuelas en educación básica y media superior de la modalidad escolarizada a fin de cursos por municipio y nivel educativo Ciclo escolar 2014/15**

Cuadro 6.10

Municipio Nivel	Alumnos inscritos	Alumnos existencias	Alumnos aprobados a/	Alumnos egresados b/	Personal docente c/	Escuelas d/
Bachillerato general	ND	2 246	1 828	607	183	14
Bachillerato tecnológico y niveles equivalentes	ND	464	435	228	39	6
Hueyapan	3 599	3 791	3 781	923	146	39
Preescolar	909	897	897	315	36	16
Primaria	2 008	1 976	1 966	345	69	14
Secundaria	682	659	659	202	30	6
Bachillerato general	ND	259	259	61	11	3
Hueytamalco	7 123	7 804	7 706	2 038	395	166
Preescolar	1 473	1 411	1 411	600	70	63
Primaria	3 887	3 779	3 745	680	172	64
Secundaria	1 763	1 682	1 672	532	105	27
Bachillerato general	ND	932	878	226	48	12
Hueytlalpan	1 530	1 697	1 686	456	76	35
Preescolar	286	277	277	124	15	14
Primaria	952	940	934	182	37	14
Secundaria	292	275	275	78	15	4
Bachillerato general	ND	205	200	72	9	3
Huitzilan de Serdán	4 039	4 247	4 141	1 076	155	49
Preescolar	678	662	662	361	27	20
Primaria	2 535	2 468	2 434	422	86	20
Secundaria	826	777	709	199	33	5
Bachillerato general	ND	340	336	94	9	4
Huitziltepec	1 229	1 253	1 223	343	60	12
Preescolar	261	258	258	103	9	3
Primaria	714	706	706	155	24	3
Secundaria	254	248	227	75	18	4
Bachillerato general	ND	41	32	10	9	2
Ixcamilpa de Guerrero	936	1 076	1 050	273	62	23
Preescolar	192	192	192	86	9	6
Primaria	512	508	505	80	28	9
Secundaria	232	224	224	67	15	5
Bachillerato general	ND	152	129	40	10	3
Ixcaquixtla	2 225	2 843	2 730	796	117	22
Preescolar	498	482	482	203	20	8
Primaria	1 051	1 028	1 028	188	38	8
Secundaria	676	645	643	197	34	3
Bachillerato general	ND	688	577	208	25	3
Ixtacamaxtitlán	6 778	7 745	7 688	2 150	453	226
Preescolar	1 413	1 355	1 355	637	87	79

(Continúa)

<12/30>

**Alumnos inscritos, existencias, aprobados y egresados, personal docente y escuelas en educación básica y media superior de la modalidad escolarizada a fin de cursos por municipio y nivel educativo**  
**Ciclo escolar 2014/15**

Cuadro 6.10

Municipio Nivel	Alumnos inscritos	Alumnos existencias	Alumnos aprobados a/	Alumnos egresados b/	Personal docente c/	Escuelas d/
Primaria	3 542	3 450	3 444	625	190	88
Secundaria	1 823	1 781	1 774	547	112	38
Bachillerato general	ND	1 159	1 115	341	64	21
Ixtepec	1 843	1 918	1 845	471	77	17
Preescolar	327	321	321	155	15	7
Primaria	1 208	1 182	1 168	209	46	8
Secundaria	308	289	250	70	11	1
Bachillerato general	ND	126	106	37	5	1
Izúcar de Matamoros	19 757	22 886	21 549	6 024	2 447	197
Preescolar	4 472	4 259	4 259	1 629	1 311	61
Primaria	10 129	9 753	9 657	1 665	384	64
Secundaria	5 156	4 830	4 487	1 417	326	36
Bachillerato general	ND	3 096	2 539	953	370	30
Bachillerato tecnológico y niveles equivalentes	ND	948	607	360	56	6
Jalpan	3 012	3 517	3 431	928	188	81
Preescolar	644	625	625	274	32	26
Primaria	1 666	1 622	1 584	255	80	31
Secundaria	702	685	637	218	43	13
Bachillerato general	ND	475	475	139	22	10
Bachillerato tecnológico y niveles equivalentes	ND	110	110	42	11	1
Jolalpan	3 100	3 410	3 390	893	155	45
Preescolar	557	550	550	274	26	14
Primaria	1 772	1 758	1 757	302	77	17
Secundaria	771	749	749	238	40	9
Bachillerato general	ND	353	334	79	12	5
Jonotla	1 168	1 379	1 374	366	72	32
Preescolar	261	249	249	100	13	12
Primaria	596	588	587	101	29	11
Secundaria	311	305	305	90	16	5
Bachillerato general	ND	237	233	75	14	4
Jopala	3 519	4 152	3 944	1 026	169	40
Preescolar	723	713	713	292	26	12
Primaria	1 893	1 872	1 852	290	77	13
Secundaria	903	890	824	247	41	9
Bachillerato general	ND	677	555	197	25	6
Juan C. Bonilla	5 392	5 699	5 517	1 522	212	23
Preescolar	1 061	1 031	1 031	485	33	7
Primaria	2 901	2 850	2 821	493	81	7
Secundaria	1 430	1 388	1 384	449	77	6
Bachillerato general	ND	430	281	95	21	3

(Continúa)

<13/30>

**Alumnos inscritos, existencias, aprobados y egresados, personal docente y escuelas en educación básica y media superior de la modalidad escolarizada a fin de cursos por municipio y nivel educativo**  
Ciclo escolar 2014/15

Cuadro 6.10

Municipio Nivel	Alumnos inscritos	Alumnos existencias	Alumnos aprobados a/	Alumnos egresados b/	Personal docente c/	Escuelas d/
Juan Galindo	2 254	2 638	2 523	669	116	15
Preescolar	541	528	528	217	23	6
Primaria	1 490	1 452	1 452	265	47	4
Secundaria	223	195	179	57	10	2
Bachillerato general	ND	463	364	130	36	3
Juan N. Méndez	1 366	1 451	1 425	375	76	22
Preescolar	362	357	357	117	13	7
Primaria	726	707	707	148	37	7
Secundaria	278	262	258	81	18	5
Bachillerato general	ND	125	103	29	8	3
Lafragua	1 940	2 097	2 064	552	97	35
Preescolar	419	404	404	184	18	11
Primaria	1 062	1 030	1 028	187	41	13
Secundaria	459	447	447	126	24	7
Bachillerato general	ND	216	185	55	14	4
La Magdalena Tlatlauquitepec	149	143	143	35	8	3
Preescolar	45	44	44	17	2	1
Primaria	68	67	67	9	3	1
Secundaria	36	32	32	9	3	1
Libres	9 503	10 992	10 677	2 754	546	81
Preescolar	1 808	1 751	1 751	847	75	31
Primaria	5 228	5 135	5 128	801	184	29
Secundaria	2 467	2 390	2 355	694	107	12
Bachillerato general	ND	1 677	1 404	412	176	8
Bachillerato tecnológico y niveles equivalentes	ND	39	39	0	4	1
Los Reyes de Juárez	6 901	6 950	6 798	1 779	232	30
Preescolar	1 325	1 299	1 299	698	46	11
Primaria	4 286	4 240	4 175	684	123	12
Secundaria	1 290	1 210	1 177	350	48	5
Bachillerato general	ND	201	147	47	15	2
Mazapiltepec de Juárez	647	706	697	192	32	9
Preescolar	143	142	142	58	7	3
Primaria	346	342	340	64	13	3
Secundaria	158	154	154	48	8	2
Bachillerato general	ND	68	61	22	4	1
Mixtla	547	652	604	173	27	6
Preescolar	101	97	97	47	4	2
Primaria	299	295	295	68	10	2
Secundaria	147	143	142	45	6	1
Bachillerato general	ND	117	70	13	7	1

(Continúa)

<14/30>



**Alumnos inscritos, existencias, aprobados y egresados, personal docente y escuelas en educación básica y media superior de la modalidad escolarizada a fin de cursos por municipio y nivel educativo**  
Ciclo escolar 2014/15

Cuadro 6.10

Municipio Nivel	Alumnos inscritos	Alumnos existencias	Alumnos aprobados a/	Alumnos egresados b/	Personal docente c/	Escuelas d/
Molcaxac	1 551	1 696	1 656	457	80	21
Preescolar	272	257	257	131	9	5
Primaria	861	846	830	163	33	6
Secundaria	418	405	394	114	28	5
Bachillerato general	ND	125	116	14	5	3
Bachillerato tecnológico y niveles equivalentes	ND	63	59	35	5	2
Naupan	2 780	3 093	3 023	764	133	41
Preescolar	646	644	644	234	26	14
Primaria	1 484	1 476	1 452	262	56	15
Secundaria	650	642	640	183	31	8
Bachillerato general	ND	331	287	85	20	4
Nauzontla	775	864	850	223	44	16
Preescolar	164	160	160	57	7	6
Primaria	403	399	399	90	18	6
Secundaria	208	202	202	55	14	2
Bachillerato general	ND	103	89	21	5	2
Nealtican	3 170	3 407	3 304	943	123	11
Preescolar	475	466	466	283	16	3
Primaria	1 817	1 776	1 772	337	63	5
Secundaria	878	858	858	251	30	2
Bachillerato general	ND	307	208	72	14	1
Nicolás Bravo	1 650	1 899	1 891	494	67	18
Preescolar	327	316	316	141	13	7
Primaria	936	912	908	159	30	7
Secundaria	387	371	367	97	13	2
Bachillerato general	ND	300	300	97	11	2
Nopalucan	5 540	5 818	5 708	1 626	233	40
Preescolar	1 125	1 091	1 091	676	43	14
Primaria	3 022	2 990	2 977	526	103	14
Secundaria	1 393	1 337	1 337	341	60	8
Bachillerato general	ND	400	303	83	27	4
Ocoatepec	1 171	1 240	1 220	342	59	24
Preescolar	264	261	261	123	14	10
Primaria	636	620	620	109	27	9
Secundaria	271	265	265	79	14	4
Bachillerato general	ND	94	74	31	4	1
Ocoyucan	6 852	7 241	7 060	1 881	276	49
Preescolar	1 291	1 257	1 257	638	41	18
Primaria	4 224	4 148	4 093	734	139	18

(Continúa)

<15/30>

**Alumnos inscritos, existencias, aprobados y egresados, personal docente y escuelas en educación básica y media superior de la modalidad escolarizada a fin de cursos por municipio y nivel educativo**  
Ciclo escolar 2014/15

Cuadro 6.10

Municipio Nivel	Alumnos inscritos	Alumnos existencias	Alumnos aprobados a/	Alumnos egresados b/	Personal docente c/	Escuelas d/
Secundaria	1 337	1 291	1 239	362	64	9
Bachillerato general	ND	545	471	147	32	4
Olintla	3 560	3 959	3 884	1 037	176	49
Preescolar	633	615	615	279	25	18
Primaria	2 021	1 967	1 926	343	90	18
Secundaria	906	857	857	281	40	7
Bachillerato general	ND	520	486	134	21	6
Oriental	4 652	5 231	5 033	1 285	176	27
Preescolar	895	880	880	403	33	8
Primaria	2 581	2 536	2 536	405	80	9
Secundaria	1 176	1 135	1 122	338	43	7
Bachillerato general	ND	33	30	0	1	1
Bachillerato tecnológico y niveles equivalentes	ND	647	465	139	19	2
Pahuatlán	5 497	6 268	6 066	1 661	289	72
Preescolar	1 123	1 089	1 089	496	46	25
Primaria	3 022	2 958	2 873	505	116	25
Secundaria	1 352	1 288	1 271	401	69	12
Bachillerato general	ND	933	833	259	58	10
Palmar de Bravo	11 229	12 171	11 517	3 225	460	73
Preescolar	1 652	1 597	1 597	1 021	57	23
Primaria	6 839	6 674	6 607	1 163	211	29
Secundaria	2 738	2 584	2 387	724	128	13
Bachillerato general	ND	334	227	75	15	4
Bachillerato tecnológico y niveles equivalentes	ND	982	699	242	49	4
Pantepec	4 625	5 467	5 359	1 454	272	93
Preescolar	921	901	901	353	43	31
Primaria	2 390	2 340	2 312	412	112	35
Secundaria	1 314	1 272	1 254	388	68	16
Bachillerato general	ND	954	892	301	49	11
Petlalcingo	2 448	2 776	2 704	734	139	54
Preescolar	536	528	528	185	28	18
Primaria	1 292	1 260	1 254	251	58	21
Secundaria	620	598	577	217	40	10
Bachillerato general	ND	390	345	81	13	5
Piactla	1 038	1 225	1 175	329	80	25
Preescolar	268	259	259	98	12	8
Primaria	513	506	505	104	28	10
Secundaria	257	243	243	82	23	5
Bachillerato general	ND	217	168	45	17	2

(Continúa)

<16/30>

**Alumnos inscritos, existencias, aprobados y egresados, personal docente y escuelas en educación básica y media superior de la modalidad escolarizada a fin de cursos por municipio y nivel educativo Ciclo escolar 2014/15**

Cuadro 6.10

Municipio Nivel	Alumnos inscritos	Alumnos existencias	Alumnos aprobados a/	Alumnos egresados b/	Personal docente c/	Escuelas d/
Puebla	362 315	428 025	402 121	109 663	21 282	2 213
Preescolar	72 255	68 816	68 816	26 619	3 174	878
Primaria	196 507	190 169	189 372	34 884	6 498	656
Secundaria	93 553	89 505	78 853	24 695	5 316	316
Bachillerato general	ND	69 630	57 764	21 055	5 405	296
Bachillerato tecnológico y niveles equivalentes	ND	9 905	7 316	2 410	889	67
Quecholac	13 229	13 610	13 165	3 381	456	62
Preescolar	2 223	2 178	2 178	1 236	76	24
Primaria	8 152	7 983	7 924	1 294	224	23
Secundaria	2 854	2 734	2 593	711	132	10
Bachillerato general	ND	715	470	140	24	5
Quimixtlán	6 451	6 942	6 903	1 815	272	116
Preescolar	1 305	1 293	1 293	596	61	47
Primaria	3 626	3 586	3 572	624	129	47
Secundaria	1 520	1 466	1 466	428	57	14
Bachillerato general	ND	597	572	167	25	8
Rafael Lara Grajales	5 337	6 121	5 705	1 462	232	26
Preescolar	919	894	894	411	40	8
Primaria	3 002	2 921	2 917	522	89	9
Secundaria	1 416	1 366	1 149	316	51	3
Bachillerato general	ND	380	334	94	23	3
Bachillerato tecnológico y niveles equivalentes	ND	560	411	119	29	3
San Andrés Cholula	24 105	28 643	26 932	7 374	1 450	138
Preescolar	5 323	5 112	5 112	1 957	218	54
Primaria	12 308	12 035	11 969	2 189	400	40
Secundaria	6 474	6 258	5 878	1 841	346	23
Bachillerato general	ND	5 238	3 973	1 387	486	21
San Antonio Cañada	1 430	1 587	1 538	416	58	18
Preescolar	264	251	251	118	11	6
Primaria	804	799	770	144	27	6
Secundaria	362	352	352	99	12	3
Bachillerato general	ND	185	165	55	8	3
San Diego la Mesa Tochimiltzingo	302	347	340	86	18	9
Preescolar	51	51	51	17	3	3
Primaria	190	188	188	39	8	4
Secundaria	61	61	61	15	3	1
Bachillerato general	ND	47	40	15	4	1
San Felipe Teotlalcingo	2 180	2 367	2 300	597	86	14
Preescolar	374	359	359	160	13	5

(Continúa)

<17/30>

**Alumnos inscritos, existencias, aprobados y egresados, personal docente y escuelas en educación básica y media superior de la modalidad escolarizada a fin de cursos por municipio y nivel educativo**  
Ciclo escolar 2014/15

Cuadro 6.10

Municipio Nivel	Alumnos inscritos	Alumnos existencias	Alumnos aprobados a/	Alumnos egresados b/	Personal docente c/	Escuelas d/
Primaria	1 278	1 264	1 264	224	42	5
Secundaria	528	508	504	152	21	2
Bachillerato general	ND	236	173	61	10	2
San Felipe Tepatlán	1 057	1 186	1 185	301	62	26
Preescolar	239	234	234	83	10	8
Primaria	590	582	581	120	30	10
Secundaria	228	228	228	66	13	4
Bachillerato general	ND	142	142	32	9	4
San Gabriel Chilac	3 382	3 564	3 410	870	135	20
Preescolar	600	581	581	253	25	8
Primaria	1 867	1 839	1 828	332	63	7
Secundaria	915	878	790	223	32	3
Bachillerato general	ND	266	211	62	15	2
San Gregorio Atzompa	2 316	2 628	2 514	757	129	15
Preescolar	457	442	442	207	18	6
Primaria	1 214	1 183	1 176	218	41	4
Secundaria	645	629	561	166	32	3
Bachillerato general	ND	74	51	23	8	1
Bachillerato tecnológico y niveles equivalentes	ND	300	284	143	30	1
San Jerónimo Tecuanipan	1 185	1 281	1 202	335	56	10
Preescolar	245	239	239	119	9	3
Primaria	719	708	708	119	27	3
Secundaria	221	216	174	58	11	2
Bachillerato general	ND	118	81	39	9	2
San Jerónimo Xayacatlán	673	699	699	188	46	23
Preescolar	182	178	178	58	11	8
Primaria	376	372	372	74	22	10
Secundaria	115	115	115	35	10	3
Bachillerato general	ND	34	34	21	3	2
San José Chiapa	2 016	2 141	2 093	541	80	20
Preescolar	337	318	318	178	13	7
Primaria	1 261	1 245	1 243	206	39	7
Secundaria	418	409	409	124	15	3
Bachillerato general	ND	169	123	33	13	3
San José Miahuatlán	2 891	2 988	2 970	804	115	22
Preescolar	506	495	495	305	18	6
Primaria	1 776	1 743	1 728	309	62	7
Secundaria	609	589	586	162	26	6
Bachillerato general	ND	161	161	28	9	3

(Continúa)

<18/30>

**Alumnos inscritos, existencias, aprobados y egresados, personal docente y escuelas en educación básica y media superior de la modalidad escolarizada a fin de cursos por municipio y nivel educativo**  
**Ciclo escolar 2014/15**

Cuadro 6.10

Municipio Nivel	Alumnos inscritos	Alumnos existencias	Alumnos aprobados a/	Alumnos egresados b/	Personal docente c/	Escuelas d/
San Juan Atenco	646	705	691	184	32	13
Preescolar	137	127	127	53	6	5
Primaria	367	360	360	62	14	4
Secundaria	142	134	134	43	9	3
Bachillerato general	ND	84	70	26	3	1
San Juan Atzompa	305	363	362	112	18	4
Preescolar	65	64	64	23	2	1
Primaria	148	147	147	34	6	1
Secundaria	92	84	84	27	4	1
Bachillerato general	ND	68	67	28	6	1
San Martín Texmelucan	38 514	46 495	42 954	11 766	2 135	233
Preescolar	7 528	7 255	7 255	3 119	327	90
Primaria	20 881	20 380	20 315	3 567	664	63
Secundaria	10 105	9 741	8 363	2 551	471	29
Bachillerato general	ND	6 447	5 220	1 983	491	34
Bachillerato tecnológico y niveles equivalentes	ND	2 672	1 801	546	182	17
San Martín Totoltepec	224	217	217	61	11	3
Preescolar	45	45	45	16	2	1
Primaria	119	117	117	26	6	1
Secundaria	60	55	55	19	3	1
San Matías Tlalancaleca	4 255	4 533	4 343	1 149	173	32
Preescolar	960	938	938	418	39	13
Primaria	2 327	2 300	2 295	399	78	11
Secundaria	968	943	885	253	36	5
Bachillerato general	ND	352	225	79	20	3
San Miguel Ixitlán	89	117	117	31	7	4
Preescolar	20	20	20	4	1	1
Primaria	51	51	51	8	3	1
Secundaria	18	17	17	4	1	1
Bachillerato general	ND	29	29	15	2	1
San Miguel Xoxtlá	3 567	4 084	3 760	1 079	162	12
Preescolar	647	622	622	268	21	3
Primaria	1 574	1 531	1 525	276	44	3
Secundaria	1 346	1 285	1 130	351	69	4
Bachillerato general	ND	646	483	184	28	2
San Nicolás Buenos Aires	2 315	2 370	2 334	593	95	25
Preescolar	543	523	523	241	20	9
Primaria	1 294	1 267	1 264	203	46	9
Secundaria	478	450	429	135	21	4
Bachillerato general	ND	130	118	14	8	3

(Continúa)

<19/30>

**Alumnos inscritos, existencias, aprobados y egresados, personal docente y escuelas en educación básica y media superior de la modalidad escolarizada a fin de cursos por municipio y nivel educativo**  
Ciclo escolar 2014/15

Cuadro 6.10

Municipio Nivel	Alumnos inscritos	Alumnos existencias	Alumnos aprobados a/	Alumnos egresados b/	Personal docente c/	Escuelas d/
San Nicolás de los Ranchos	2 656	2 899	2 810	775	103	13
Preescolar	441	434	434	232	17	5
Primaria	1 467	1 441	1 440	246	46	3
Secundaria	748	718	718	212	30	3
Bachillerato general	ND	306	218	85	10	2
San Pablo Anicano	765	810	798	217	51	25
Preescolar	207	200	200	69	13	9
Primaria	426	420	412	92	25	10
Secundaria	132	125	125	43	10	4
Bachillerato general	ND	65	61	13	3	2
San Pedro Cholula	36 408	42 723	40 626	11 104	2 114	220
Preescolar	7 261	7 015	7 015	2 692	300	77
Primaria	19 465	19 042	18 937	3 476	627	59
Secundaria	9 682	9 317	8 870	2 784	583	39
Bachillerato general	ND	5 535	4 532	1 737	491	37
Bachillerato tecnológico y niveles equivalentes	ND	1 814	1 272	415	113	8
San Pedro Yeloixtlahuaca	851	1 024	1 016	261	58	18
Preescolar	198	186	186	65	10	7
Primaria	438	427	425	62	21	7
Secundaria	215	210	205	83	17	2
Bachillerato general	ND	201	200	51	10	2
San Salvador el Seco	6 861	7 372	7 114	1 960	265	40
Preescolar	1 194	1 151	1 151	635	43	17
Primaria	3 953	3 890	3 878	680	126	13
Secundaria	1 714	1 675	1 546	480	69	6
Bachillerato general	ND	656	539	165	27	4
San Salvador el Verde	7 985	9 086	8 604	2 395	362	52
Preescolar	1 496	1 443	1 443	727	64	19
Primaria	4 314	4 230	4 228	735	140	14
Secundaria	2 175	2 085	1 942	577	101	11
Bachillerato general	ND	1 004	787	256	35	6
Bachillerato tecnológico y niveles equivalentes	ND	324	204	100	22	2
San Salvador Huixcolotla	3 418	3 497	3 344	824	112	12
Preescolar	658	640	640	349	24	5
Primaria	2 167	2 139	2 123	299	57	5
Secundaria	593	546	463	137	22	1
Bachillerato general	ND	172	118	39	9	1
San Sebastián Tlacoatepec	4 025	4 523	4 457	1 207	208	104
Preescolar	695	692	692	366	41	39

(Continúa)

<20/30>

**Alumnos inscritos, existencias, aprobados y egresados, personal docente y escuelas en educación básica y media superior de la modalidad escolarizada a fin de cursos por municipio y nivel educativo**  
**Ciclo escolar 2014/15**

Cuadro 6.10

Municipio Nivel	Alumnos inscritos	Alumnos existencias	Alumnos aprobados a/	Alumnos egresados b/	Personal docente c/	Escuelas d/
Primaria	2 369	2 348	2 312	437	95	42
Secundaria	961	935	935	252	42	13
Bachillerato general	ND	548	518	152	30	10
Santa Catarina Tlaltémpam	186	201	191	53	10	5
Preescolar	22	22	22	11	1	1
Primaria	87	85	85	13	4	2
Secundaria	77	70	66	24	3	1
Bachillerato general	ND	24	18	5	2	1
Santa Inés Ahuatempan	1 605	1 718	1 691	436	77	22
Preescolar	332	326	326	116	16	7
Primaria	873	856	848	170	37	10
Secundaria	400	389	389	111	20	4
Bachillerato general	ND	147	128	39	4	1
Santa Isabel Cholula	2 288	2 456	2 402	666	106	20
Preescolar	469	454	454	215	19	6
Primaria	1 432	1 402	1 373	257	49	6
Secundaria	387	373	373	124	18	4
Bachillerato general	ND	227	202	70	20	4
Santiago Miahuatlán	6 273	6 346	6 063	1 573	219	31
Preescolar	1 196	1 163	1 163	530	44	13
Primaria	3 674	3 582	3 520	645	108	12
Secundaria	1 403	1 349	1 202	347	53	4
Bachillerato general	ND	252	178	51	14	2
Santo Tomás Hueyotlipán	2 494	2 794	2 484	711	111	10
Preescolar	348	340	340	171	12	2
Primaria	1 181	1 170	1 170	212	36	3
Secundaria	965	927	771	257	41	3
Bachillerato general	ND	357	203	71	22	2
Soltepec	2 951	3 322	3 198	902	142	35
Preescolar	532	521	521	267	22	12
Primaria	1 652	1 624	1 616	284	60	11
Secundaria	767	750	696	232	36	7
Bachillerato general	ND	427	365	119	24	5
Tecali de Herrera	5 291	5 990	5 716	1 486	215	46
Preescolar	1 200	1 176	1 176	498	44	16
Primaria	2 834	2 798	2 778	475	89	15
Secundaria	1 257	1 215	1 164	329	48	8
Bachillerato general	ND	801	598	184	34	7
Tecamachalco	21 456	25 684	24 331	6 646	1 047	122
Preescolar	4 188	4 056	4 056	1 779	150	41

(Continúa)

<21/30>

**Alumnos inscritos, existencias, aprobados y egresados, personal docente y escuelas en educación básica y media superior de la modalidad escolarizada a fin de cursos por municipio y nivel educativo**  
Ciclo escolar 2014/15

Cuadro 6.10

Municipio Nivel	Alumnos inscritos	Alumnos existencias	Alumnos aprobados a/	Alumnos egresados b/	Personal docente c/	Escuelas d/
Primaria	11 437	11 260	11 139	1 946	348	39
Secundaria	5 831	5 601	5 082	1 515	262	22
Bachillerato general	ND	3 869	3 250	1 184	241	17
Bachillerato tecnológico y niveles equivalentes	ND	898	804	222	46	3
Tecomatlán	1 592	2 112	2 077	540	100	36
Preescolar	400	374	374	131	15	12
Primaria	758	731	728	115	32	13
Secundaria	434	422	422	133	21	6
Bachillerato general	ND	91	90	9	3	2
Bachillerato tecnológico y niveles equivalentes	ND	494	463	152	29	3
Tehuacán	72 524	83 220	76 198	20 682	3 505	407
Preescolar	14 517	13 768	13 768	6 105	574	160
Primaria	39 749	38 740	38 512	6 640	1 143	123
Secundaria	18 258	17 527	14 648	4 230	890	53
Bachillerato general	ND	10 188	7 450	3 004	725	57
Bachillerato tecnológico y niveles equivalentes	ND	2 997	1 820	703	173	14
Tehuiztzingo	2 753	3 050	3 010	776	189	60
Preescolar	649	627	627	225	35	20
Primaria	1 458	1 412	1 406	259	70	22
Secundaria	646	610	606	194	56	11
Bachillerato general	ND	136	129	21	12	5
Bachillerato tecnológico y niveles equivalentes	ND	265	242	77	16	2
Tenampulco	1 465	1 715	1 677	464	105	46
Preescolar	299	294	294	112	18	16
Primaria	767	760	753	153	41	19
Secundaria	399	390	390	124	27	7
Bachillerato general	ND	271	240	75	19	4
Teopantlán	746	850	822	225	43	14
Preescolar	146	128	128	52	6	4
Primaria	375	371	369	75	20	5
Secundaria	225	219	219	65	12	3
Bachillerato general	ND	132	106	33	5	2
Teotlalco	945	1 092	1 085	296	61	20
Preescolar	229	224	224	107	11	7
Primaria	500	493	493	79	29	8
Secundaria	216	199	199	48	11	3
Bachillerato general	ND	176	169	62	10	2

(Continúa)

<22/30>



**Alumnos inscritos, existencias, aprobados y egresados, personal docente y escuelas en educación básica y media superior de la modalidad escolarizada a fin de cursos por municipio y nivel educativo Ciclo escolar 2014/15**

Cuadro 6.10

Municipio Nivel	Alumnos inscritos	Alumnos existencias	Alumnos aprobados a/	Alumnos egresados b/	Personal docente c/	Escuelas d/
Tepanco de López	5 386	6 031	5 722	1 590	223	36
Preescolar	773	724	724	373	29	13
Primaria	2 899	2 851	2 812	505	88	11
Secundaria	1 714	1 656	1 597	475	67	6
Bachillerato general	ND	800	589	237	39	6
Tepango de Rodríguez	1 084	1 273	1 264	348	50	9
Preescolar	233	230	230	95	10	4
Primaria	597	596	595	113	22	3
Secundaria	254	248	248	81	11	1
Bachillerato general	ND	199	191	59	7	1
Tepatlxco de Hidalgo	4 550	4 684	4 420	1 098	163	17
Preescolar	893	875	875	410	31	6
Primaria	2 752	2 683	2 675	432	92	9
Secundaria	905	876	739	221	29	1
Bachillerato general	ND	250	131	35	11	1
Tepeaca	21 622	25 013	23 273	6 448	1 153	135
Preescolar	4 099	3 993	3 993	1 980	139	43
Primaria	12 215	12 014	11 906	1 998	379	43
Secundaria	5 308	5 129	4 577	1 452	295	26
Bachillerato general	ND	2 799	2 138	800	294	19
Bachillerato tecnológico y niveles equivalentes	ND	1 078	659	218	46	4
Tepemaxalco	325	423	401	121	20	8
Preescolar	66	65	65	32	3	2
Primaria	186	186	181	28	10	3
Secundaria	73	71	71	31	4	2
Bachillerato general	ND	101	84	30	3	1
Tepeojuma	1 824	2 034	1 962	491	94	26
Preescolar	385	373	373	141	18	10
Primaria	1 040	1 021	1 014	188	47	9
Secundaria	399	377	377	98	20	5
Bachillerato general	ND	263	198	64	9	2
Tepetzintla	3 303	3 637	3 620	972	153	43
Preescolar	730	725	725	274	30	15
Primaria	1 802	1 779	1 762	352	68	14
Secundaria	771	754	754	236	35	8
Bachillerato general	ND	379	379	110	20	6
Tepexco	1 702	1 836	1 803	479	85	14
Preescolar	319	315	315	137	13	4
Primaria	942	926	924	162	41	5

(Continúa)

<23/30>

**Alumnos inscritos, existencias, aprobados y egresados, personal docente y escuelas en educación básica y media superior de la modalidad escolarizada a fin de cursos por municipio y nivel educativo Ciclo escolar 2014/15**

Cuadro 6.10

Municipio Nivel	Alumnos inscritos	Alumnos existencias	Alumnos aprobados a/	Alumnos egresados b/	Personal docente c/	Escuelas d/
Secundaria	441	410	410	119	19	3
Bachillerato general	ND	185	154	61	12	2
Tepexi de Rodríguez	5 267	5 990	5 817	1 594	289	91
Preescolar	1 253	1 218	1 218	474	53	30
Primaria	2 805	2 749	2 733	526	118	35
Secundaria	1 209	1 149	1 118	352	65	14
Bachillerato general	ND	715	615	207	39	11
Bachillerato tecnológico y niveles equivalentes	ND	159	133	35	14	1
Tepeyahualco	4 365	4 662	4 621	1 183	168	41
Preescolar	928	913	913	430	33	13
Primaria	2 495	2 445	2 445	390	81	13
Secundaria	942	904	904	266	39	9
Bachillerato general	ND	400	359	97	15	6
Tepeyahualco de Cuauhtémoc	891	950	927	252	39	8
Preescolar	220	213	213	90	8	2
Primaria	442	429	429	74	15	2
Secundaria	229	224	218	66	9	2
Bachillerato general	ND	84	67	22	7	2
Tetela de Ocampo	6 629	7 662	7 485	2 056	376	125
Preescolar	1 415	1 370	1 370	575	62	40
Primaria	3 636	3 557	3 534	647	157	53
Secundaria	1 578	1 536	1 505	481	97	21
Bachillerato general	ND	1 193	1 070	351	54	10
Bachillerato tecnológico y niveles equivalentes	ND	6	6	2	6	1
Teteles de Avila Castillo	1 762	1 959	1 890	533	78	13
Preescolar	348	342	342	123	13	6
Primaria	731	714	714	152	24	4
Secundaria	683	667	633	181	32	2
Bachillerato general	ND	236	201	77	9	1
Teziutlán	23 384	28 369	26 551	7 517	1 347	164
Preescolar	4 622	4 509	4 509	1 921	178	59
Primaria	12 846	12 553	12 504	2 419	414	54
Secundaria	5 916	5 664	5 146	1 663	327	24
Bachillerato general	ND	3 334	2 627	848	281	19
Bachillerato tecnológico y niveles equivalentes	ND	2 309	1 765	666	147	8
Tianguismanalco	2 264	2 364	2 312	632	116	24
Preescolar	313	307	307	178	13	7
Primaria	1 401	1 366	1 353	265	57	8

(Continúa)

<24/30>

**Alumnos inscritos, existencias, aprobados y egresados, personal docente y escuelas en educación básica y media superior de la modalidad escolarizada a fin de cursos por municipio y nivel educativo**  
**Ciclo escolar 2014/15**

Cuadro 6.10

Municipio Nivel	Alumnos inscritos	Alumnos existencias	Alumnos aprobados a/	Alumnos egresados b/	Personal docente c/	Escuelas d/
Secundaria	550	532	519	169	37	6
Bachillerato general	ND	159	133	20	9	3
Tilapa	1 945	2 029	2 018	545	103	27
Preescolar	441	413	413	183	17	9
Primaria	1 114	1 080	1 079	180	50	8
Secundaria	390	367	366	124	25	7
Bachillerato general	ND	169	160	58	11	3
Tlachichuca	7 707	8 362	8 174	2 239	340	81
Preescolar	1 513	1 466	1 466	648	57	27
Primaria	4 262	4 179	4 148	832	152	27
Secundaria	1 932	1 865	1 850	532	90	19
Bachillerato general	ND	852	710	227	41	8
Tlacotepec de Benito Juárez	15 001	16 008	15 333	4 025	559	117
Preescolar	3 102	3 008	3 008	1 349	109	44
Primaria	8 195	8 063	8 019	1 361	260	43
Secundaria	3 704	3 583	3 374	1 013	135	21
Bachillerato general	ND	1 354	932	302	55	9
Tlacuilotepec	4 740	5 507	5 414	1 556	267	105
Preescolar	918	900	900	403	47	34
Primaria	2 504	2 472	2 416	470	112	38
Secundaria	1 318	1 283	1 276	416	65	20
Bachillerato general	ND	852	822	267	43	13
Tlahuapan	9 210	9 748	9 408	2 462	380	65
Preescolar	1 564	1 506	1 506	780	56	21
Primaria	5 102	4 993	4 959	822	187	25
Secundaria	2 544	2 472	2 335	666	104	13
Bachillerato general	ND	777	608	194	33	6
Tlaltenango	1 816	1 983	1 940	520	70	8
Preescolar	357	345	345	178	14	3
Primaria	1 092	1 085	1 081	189	34	2
Secundaria	367	362	362	95	13	1
Bachillerato general	ND	191	152	58	9	2
Tlanepantla	1 227	1 282	1 259	329	47	6
Preescolar	242	239	239	97	8	2
Primaria	732	714	713	137	24	2
Secundaria	253	235	216	71	10	1
Bachillerato general	ND	94	91	24	5	1
Tlaola	6 209	6 877	6 793	1 729	265	80
Preescolar	1 274	1 261	1 261	521	49	24
Primaria	3 394	3 347	3 306	588	121	28

(Continúa)

<25/30>

**Alumnos inscritos, existencias, aprobados y egresados, personal docente y escuelas en educación básica y media superior de la modalidad escolarizada a fin de cursos por municipio y nivel educativo**  
Ciclo escolar 2014/15

Cuadro 6.10

Municipio Nivel	Alumnos inscritos	Alumnos existencias	Alumnos aprobados a/	Alumnos egresados b/	Personal docente c/	Escuelas d/
Secundaria	1 541	1 476	1 468	414	63	16
Bachillerato general	ND	793	758	206	32	12
Tlapacoya	1 812	2 073	2 023	562	97	36
Preescolar	442	435	435	174	19	13
Primaria	942	929	917	174	45	13
Secundaria	428	410	400	125	20	6
Bachillerato general	ND	299	271	89	13	4
Tlapanalá	2 207	2 281	2 260	556	118	27
Preescolar	488	471	471	174	18	9
Primaria	1 173	1 138	1 133	201	51	8
Secundaria	546	502	501	134	34	6
Bachillerato general	ND	170	155	47	15	4
Tlatlauquitepec	14 031	15 878	15 580	4 197	732	217
Preescolar	3 255	3 168	3 168	1 174	143	78
Primaria	7 468	7 335	7 290	1 438	298	77
Secundaria	3 308	3 216	3 142	975	172	35
Bachillerato general	ND	2 069	1 890	608	112	24
Bachillerato tecnológico y niveles equivalentes	ND	90	90	2	7	3
Tlaxco	1 238	1 474	1 386	405	79	33
Preescolar	215	212	212	113	11	9
Primaria	688	680	663	112	32	14
Secundaria	335	330	320	110	16	5
Bachillerato general	ND	252	191	70	20	5
Tochimilco	4 019	4 392	4 271	1 105	187	42
Preescolar	752	742	742	293	30	14
Primaria	2 392	2 370	2 296	440	99	14
Secundaria	875	867	867	296	42	8
Bachillerato general	ND	413	366	76	16	6
Tochtepec	4 930	5 512	5 245	1 513	202	32
Preescolar	1 032	996	996	480	39	13
Primaria	2 798	2 760	2 740	492	87	10
Secundaria	1 100	1 059	1 015	336	41	4
Bachillerato general	ND	697	494	205	35	5
Totoltepec de Guerrero	300	407	406	123	30	7
Preescolar	57	56	56	18	3	2
Primaria	142	140	140	29	10	3
Secundaria	101	100	100	38	10	1
Bachillerato general	ND	111	110	38	7	1

(Continúa)

<26/30>

**Alumnos inscritos, existencias, aprobados y egresados, personal docente y escuelas en educación básica y media superior de la modalidad escolarizada a fin de cursos por municipio y nivel educativo Ciclo escolar 2014/15**

Cuadro 6.10

Municipio Nivel	Alumnos inscritos	Alumnos existencias	Alumnos aprobados a/	Alumnos egresados b/	Personal docente c/	Escuelas d/
Tulcingo	2 364	2 742	2 545	704	131	30
Preescolar	529	520	520	219	24	10
Primaria	1 262	1 238	1 238	224	54	10
Secundaria	573	537	490	170	31	6
Bachillerato general	ND	447	297	91	22	4
Tuzamapan de Galeana	1 366	1 577	1 563	434	79	31
Preescolar	297	287	287	114	15	11
Primaria	698	683	683	141	31	10
Secundaria	371	358	357	103	18	6
Bachillerato general	ND	249	236	76	15	4
Tzicatlacoyan	1 610	1 743	1 703	472	81	29
Preescolar	291	288	288	131	15	10
Primaria	945	935	916	199	37	10
Secundaria	374	366	366	107	17	5
Bachillerato general	ND	154	133	35	12	4
Venustiano Carranza	6 986	8 351	8 075	2 175	361	73
Preescolar	1 287	1 252	1 252	577	49	21
Primaria	3 804	3 691	3 634	568	155	29
Secundaria	1 895	1 823	1 725	534	85	15
Bachillerato general	ND	1 281	1 184	407	58	6
Bachillerato tecnológico y niveles equivalentes	ND	304	280	89	14	2
Vicente Guerrero	6 791	7 092	7 020	1 860	268	109
Preescolar	1 232	1 208	1 208	648	62	46
Primaria	4 070	4 034	4 000	704	139	43
Secundaria	1 489	1 431	1 420	400	50	13
Bachillerato general	ND	419	392	108	17	7
Xayacatlán de Bravo	449	487	478	141	29	7
Preescolar	83	83	83	40	4	3
Primaria	243	237	236	52	12	2
Secundaria	123	121	113	42	10	1
Bachillerato general	ND	46	46	7	3	1
Xicotepec	20 296	23 634	22 678	6 055	1 070	208
Preescolar	3 896	3 753	3 753	1 761	165	71
Primaria	10 870	10 635	10 579	1 757	386	67
Secundaria	5 530	5 302	4 936	1 450	280	37
Bachillerato general	ND	3 685	3 201	1 027	212	29
Bachillerato tecnológico y niveles equivalentes	ND	259	209	60	27	4
Xicotlán	318	370	356	86	26	8
Preescolar	83	82	82	29	3	2

(Continúa)

<27/30>

**Alumnos inscritos, existencias, aprobados y egresados, personal docente y escuelas en educación básica y media superior de la modalidad escolarizada a fin de cursos por municipio y nivel educativo Ciclo escolar 2014/15**

Cuadro 6.10

Municipio Nivel	Alumnos inscritos	Alumnos existencias	Alumnos aprobados a/	Alumnos egresados b/	Personal docente c/	Escuelas d/
Primaria	157	152	150	29	11	2
Secundaria	78	76	64	17	6	2
Bachillerato general	ND	60	60	11	6	2
<b>Xiutetelco</b>	<b>10 776</b>	<b>11 042</b>	<b>10 720</b>	<b>2 799</b>	<b>415</b>	<b>101</b>
Preescolar	2 223	2 179	2 179	997	93	41
Primaria	6 403	6 261	6 148	1 112	205	37
Secundaria	2 150	2 021	1 879	536	86	16
Bachillerato general	ND	581	514	154	31	7
<b>Xochiapulco</b>	<b>948</b>	<b>1 048</b>	<b>1 021</b>	<b>282</b>	<b>57</b>	<b>23</b>
Preescolar	168	164	164	63	9	9
Primaria	575	572	562	122	30	11
Secundaria	205	194	193	60	14	2
Bachillerato general	ND	118	102	37	4	1
<b>Xochiltepec</b>	<b>772</b>	<b>836</b>	<b>809</b>	<b>218</b>	<b>39</b>	<b>8</b>
Preescolar	180	177	177	72	7	3
Primaria	417	412	409	83	21	2
Secundaria	175	167	167	48	6	2
Bachillerato general	ND	80	56	15	5	1
<b>Xochitlán de Vicente Suárez</b>	<b>3 224</b>	<b>3 495</b>	<b>3 430</b>	<b>899</b>	<b>150</b>	<b>41</b>
Preescolar	595	589	589	268	27	16
Primaria	1 894	1 864	1 850	356	72	14
Secundaria	735	722	699	217	32	6
Bachillerato general	ND	320	292	58	19	5
<b>Xochitlán Todos Santos</b>	<b>1 714</b>	<b>1 869</b>	<b>1 682</b>	<b>469</b>	<b>70</b>	<b>18</b>
Preescolar	218	209	209	140	11	7
Primaria	1 004	970	939	169	33	7
Secundaria	492	477	401	116	18	3
Bachillerato general	ND	213	133	44	8	1
<b>Yaonáhuac</b>	<b>1 807</b>	<b>2 023</b>	<b>2 006</b>	<b>564</b>	<b>93</b>	<b>30</b>
Preescolar	455	424	424	168	21	13
Primaria	978	961	950	182	38	10
Secundaria	374	371	371	122	16	3
Bachillerato general	ND	267	261	92	18	4
<b>Yehualtepec</b>	<b>6 144</b>	<b>6 510</b>	<b>6 272</b>	<b>1 780</b>	<b>227</b>	<b>39</b>
Preescolar	923	911	911	588	35	14
Primaria	3 656	3 602	3 547	624	117	17
Secundaria	1 565	1 508	1 494	446	57	5
Bachillerato general	ND	489	320	122	18	3
<b>Zacapala</b>	<b>1 062</b>	<b>1 176</b>	<b>1 163</b>	<b>298</b>	<b>56</b>	<b>28</b>
Preescolar	190	187	187	73	9	7

(Continúa)

<28/30>

**Alumnos inscritos, existencias, aprobados y egresados, personal docente y escuelas en educación básica y media superior de la modalidad escolarizada a fin de cursos por municipio y nivel educativo Ciclo escolar 2014/15**

Cuadro 6.10

Municipio Nivel	Alumnos inscritos	Alumnos existencias	Alumnos aprobados a/	Alumnos egresados b/	Personal docente c/	Escuelas d/
Primaria	599	580	577	98	30	14
Secundaria	273	256	256	76	10	4
Bachillerato general	ND	153	143	51	7	3
<b>Zacapoaxtla</b>	<b>15 071</b>	<b>17 559</b>	<b>17 113</b>	<b>4 665</b>	<b>822</b>	<b>168</b>
Preescolar	3 026	2 953	2 953	1 184	134	65
Primaria	8 307	8 159	8 089	1 630	312	50
Secundaria	3 738	3 622	3 404	1 031	212	29
Bachillerato general	ND	2 387	2 253	720	119	19
Bachillerato tecnológico y niveles equivalentes	ND	438	414	100	45	5
<b>Zacatlán</b>	<b>22 344</b>	<b>26 073</b>	<b>25 135</b>	<b>6 752</b>	<b>1 310</b>	<b>248</b>
Preescolar	5 005	4 869	4 869	1 869	190	87
Primaria	11 950	11 678	11 593	2 143	406	73
Secundaria	5 389	5 225	4 944	1 557	356	48
Bachillerato general	ND	3 854	3 316	1 105	316	34
Bachillerato tecnológico y niveles equivalentes	ND	447	413	78	42	6
<b>Zapotitlán</b>	<b>2 072</b>	<b>2 415</b>	<b>2 299</b>	<b>680</b>	<b>116</b>	<b>44</b>
Preescolar	373	356	356	165	21	15
Primaria	1 109	1 098	1 086	217	51	18
Secundaria	590	580	566	191	28	6
Bachillerato general	ND	381	291	107	16	5
<b>Zapotitlán de Méndez</b>	<b>1 505</b>	<b>1 730</b>	<b>1 691</b>	<b>474</b>	<b>76</b>	<b>13</b>
Preescolar	278	276	276	95	12	3
Primaria	739	734	725	145	28	3
Secundaria	488	476	471	171	18	3
Bachillerato general	ND	244	219	63	18	4
<b>Zaragoza</b>	<b>4 320</b>	<b>4 832</b>	<b>4 749</b>	<b>1 332</b>	<b>226</b>	<b>28</b>
Preescolar	908	881	881	360	38	11
Primaria	2 146	2 096	2 091	394	71	8
Secundaria	1 266	1 184	1 183	406	71	5
Bachillerato general	ND	671	594	172	46	4
<b>Zautla</b>	<b>5 615</b>	<b>6 062</b>	<b>5 995</b>	<b>1 642</b>	<b>287</b>	<b>99</b>
Preescolar	1 150	1 121	1 121	508	61	39
Primaria	3 206	3 155	3 141	619	134	37
Secundaria	1 259	1 219	1 180	330	65	15
Bachillerato general	ND	567	553	185	27	8
<b>Zihuateutla</b>	<b>3 431</b>	<b>3 763</b>	<b>3 710</b>	<b>999</b>	<b>190</b>	<b>69</b>
Preescolar	724	708	708	296	34	23
Primaria	1 840	1 799	1 777	316	85	24
Secundaria	867	827	825	261	46	15
Bachillerato general	ND	429	400	126	25	7

(Continúa)

<29/30>

**Alumnos inscritos, existencias, aprobados y egresados, personal docente y escuelas en educación básica y media superior de la modalidad escolarizada a fin de cursos por municipio y nivel educativo  
Ciclo escolar 2014/15**

Cuadro 6.10

Municipio Nivel	Alumnos inscritos	Alumnos existencias	Alumnos aprobados a/	Alumnos egresados b/	Personal docente c/	Escuelas d/
Zinacatepec	3 715	4 070	3 888	1 029	187	16
Preescolar	663	643	643	301	21	6
Primaria	2 046	2 016	1 986	347	67	5
Secundaria	1 006	986	908	242	64	3
Bachillerato general	ND	54	54	14	5	1
Bachillerato tecnológico y niveles equivalentes	ND	371	297	125	30	1
Zongozotla	964	1 114	1 048	279	55	6
Preescolar	208	208	208	73	8	2
Primaria	512	508	491	86	20	2
Secundaria	244	238	214	71	20	1
Bachillerato general	ND	160	135	49	7	1
Zoquiapan	718	789	772	222	41	13
Preescolar	144	139	139	58	7	4
Primaria	375	367	367	75	18	5
Secundaria	199	193	183	67	12	2
Bachillerato general	ND	90	83	22	4	2
Zoquitlán	6 053	6 439	6 204	1 629	264	111
Preescolar	944	931	931	553	53	50
Primaria	3 692	3 653	3 611	615	138	45
Secundaria	1 417	1 381	1 266	338	52	9
Bachillerato general	ND	474	396	123	21	7

<30/30>

Nota: La información comprende los sostenimientos administrativos: federal, estatal, autónomo y particular.

Los totales excluyen información que no está disponible.

a/ En el nivel preescolar se refiere a alumnos promovidos.

b/ En bachillerato tecnológico y niveles equivalentes incluye alumnos titulados.

c/ Incluye personal directivo con grupo, profesores de educación física, de actividades artísticas, tecnológicas e idiomas. Para el CONAFE en preescolar, primaria y secundaria se refiere a líderes para la educación comunitaria.

d/ La cuantificación de escuelas está expresada mediante los turnos que ofrece un mismo plantel y no en términos de planta física.

e/ Comprende general, indígena, cursos comunitarios coordinados por el CONAFE y Centros de Desarrollo Infantil (CENDI).

f/ Comprende: general, bilingüe, escuelas-albergue y cursos comunitarios coordinados por el CONAFE.

g/ Comprende: general, para trabajadores, telesecundaria y técnica en sus modalidades: industrial y agropecuaria, además de los cursos comunitarios coordinados por el CONAFE.

h/ Comprende: general de dos y tres años, colegio de bachilleres, por cooperación, educación media superior a distancia, de arte y tecnológico (industrial, agropecuario, pesquero y forestal).

i/ Comprende bachillerato tecnológico (bivalente), profesional técnico (terminal) y profesional técnico bachiller (bivalente).

Fuente: SEP. Subsecretaría de Planeación Educativa; Dirección General de Planeación, Programación y Presupuesto; Departamento de Estadística y Seguimiento Presupuestales.



**Alumnos inscritos, existencias y egresados, personal docente y escuelas  
en preescolar indígena a fin de cursos por municipio  
Ciclo escolar 2014/15**

Cuadro 6.11

Municipio	Alumnos inscritos	Alumnos existencias a/	Alumnos egresados	Personal docente	Escuelas b/
<b>Estado</b>	<b>47 088</b>	<b>46 343</b>	<b>19 832</b>	<b>1 880</b>	<b>948</b>
Acajete	86	86	71	3	1
Acatlán	177	171	60	8	6
Acatzingo	494	492	242	17	5
Acteopan	44	44	9	2	1
Ahuacatlán	618	611	297	26	14
Ajalpan	1 670	1 669	710	58	36
Altepexi	412	408	179	14	4
Amixtlán	195	190	72	11	3
Amozoc	319	296	132	11	3
Atempan	1 216	1 206	475	45	16
Atexcal	126	124	46	6	5
Atlequizayan	116	116	42	6	2
Atlixco	998	981	480	36	11
Atzitzihuacán	94	93	35	5	3
Ayotoxco de Guerrero	215	211	86	10	6
Caltepec	57	56	23	3	2
Camocuautla	150	150	60	5	2
Caxhuacan	168	166	57	7	2
Chapulco	115	110	56	4	2
Chichiquila	1 024	1 013	475	43	21
Chiconcuautla	810	800	373	32	12
Chignautla	1 309	1 301	572	48	18
Chilchotla	869	865	468	32	15
Coatepec	40	38	12	1	1
Coatzingo	40	40	11	2	1
Cohuecan	93	93	17	4	2
Coxcatlán	335	334	111	13	6
Coyomeapan	638	627	296	29	25
Coyotepec	24	23	11	1	1
Cuautempan	274	272	112	13	9
Cuayuca de Andrade	129	124	46	6	4
Cuetzalan del Progreso	1 470	1 427	548	69	34
Eloxochitlán	504	501	224	19	15
Epatlán	77	77	27	4	3
Francisco Z. Mena	81	80	36	3	1
General Felipe Ángeles	40	37	18	2	1
Guadalupe	21	21	3	1	1
Guadalupe Victoria	142	140	58	5	3
Hermenegildo Galeana	314	311	112	16	12
Honey	103	103	41	4	2
Huaquechula	78	76	22	4	4
Huatlatlauca	324	315	118	16	14
Huauchinango	1 266	1 248	489	48	17
Huehuetla	751	727	301	28	16
Huehuetlán el Grande	137	136	49	7	5
Hueyapan	631	623	214	24	10
Hueytamalco	250	246	80	13	11
Hueytlalpan	197	195	80	10	7
Huitzilán de Serdán	365	361	184	15	10
Ixcaquixtla	170	166	68	6	3
Ixtacamaxtitlán	167	167	69	10	9
Ixtepec	219	215	104	10	5
Izúcar de Matamoros	152	141	49	6	3
Jalpan	219	219	74	11	8
Jonotla	98	97	34	5	4

(Continúa)

<1/3>

**Alumnos inscritos, existencias y egresados, personal docente y escuelas en preescolar indígena a fin de cursos por municipio**  
**Ciclo escolar 2014/15**

Cuadro 6.11

Municipio	Alumnos inscritos	Alumnos existencias a/	Alumnos egresados	Personal docente	Escuelas b/
Jopala	479	478	196	17	7
Juan Galindo	68	68	24	2	1
Juan N. Méndez	180	178	56	7	4
Lafragua	137	137	54	5	3
La Magdalena Tlatlauquitepec	45	44	17	2	1
Libres	107	106	42	6	4
Naupan	613	612	215	23	11
Nauzontla	22	22	7	1	1
Nealtican	232	228	148	8	2
Nicolás Bravo	22	20	5	1	1
Ocoyucan	192	189	113	7	2
Olintla	388	379	165	17	10
Oriental	142	141	53	5	2
Pahuatlán	574	566	272	21	8
Pantepec	494	486	195	21	17
Petlalcingo	131	131	49	6	6
Piaxtla	31	31	14	2	2
Puebla	2 633	2 533	1 083	93	18
Quimixtlán	904	903	354	35	21
San Antonio Cañada	177	172	86	7	4
San Diego la Mesa Tochimiltzingo	18	18	6	1	1
San Felipe Tepatlán	189	186	64	7	5
San Gabriel Chilac	271	257	134	10	4
San Jerónimo Xayacatlán	79	77	24	4	3
San José Miahuatlán	430	420	262	15	5
San Juan Atzompa	65	64	23	2	1
San Nicolás Buenos Aires	50	47	18	1	1
San Pedro Yeloixtlahuaca	22	21	6	1	1
San Salvador el Seco	43	42	22	1	1
San Sebastián Tlacotepec	476	473	225	20	18
Santa Catarina Tlaltempan	22	22	11	1	1
Santa Inés Ahuatempan	202	199	60	9	3
Santa Isabel Cholula	99	99	44	5	2
Santiago Miahuatlán	467	450	219	16	5
Tehuacán	1 236	1 204	563	45	13
Tehuiztzingo	41	40	15	2	1
Tenampulco	94	92	31	4	4
Teopantlán	52	52	22	2	2
Tepanco de López	50	49	25	2	1
Tepango de Rodríguez	233	230	95	10	4
Tepatlatxco de Hidalgo	78	77	35	3	1
Tepeaca	68	67	41	3	2
Tepeojuma	22	21	7	1	1
Tepetzintla	628	624	233	26	13
Tepexi de Rodríguez	488	477	194	21	15
Tetela de Ocampo	246	244	113	13	11
Teteles de Avila Castillo	40	38	15	1	1
Teziutlán	895	881	392	27	11
Tianguismanalco	220	215	136	9	4
Tlacotepec de Benito Juárez	1 490	1 463	631	50	12
Tlacuilotepec	512	509	192	24	14
Tlahuapan	25	21	14	1	1
Tlaola	1 024	1 019	399	38	16
Tlapacoya	248	247	89	9	7
Tlapanalá	162	157	54	6	3
Tlatlauquitepec	935	927	338	38	20
Tlaxco	91	91	40	4	3

(Continúa)

<2/3>

**Alumnos inscritos, existencias y egresados, personal docente y escuelas en preescolar indígena a fin de cursos por municipio**  
**Ciclo escolar 2014/15**

Cuadro 6.11

Municipio	Alumnos inscritos	Alumnos existencias a/	Alumnos egresados	Personal docente	Escuelas b/
Tochimilco	322	319	126	14	7
Tuzamapan de Galeana	134	130	46	6	4
Venustiano Carranza	48	48	20	2	1
Vicente Guerrero	710	706	332	27	15
Xayacatlán de Bravo	64	64	31	3	2
Xicotepec	546	535	245	20	8
Xiutetelco	1 031	1 018	465	41	18
Xochiapulco	28	28	11	2	2
Xochiltepec	120	120	50	5	2
Xochitlán de Vicente Suárez	408	406	189	18	8
Yaonáhuac	199	178	69	8	4
Zacapala	101	101	44	3	2
Zacapoaxtla	1 120	1 105	456	53	27
Zacatlán	743	718	298	31	19
Zapotitlán	65	63	22	3	2
Zapotitlán de Méndez	182	182	67	8	2
Zautla	529	523	209	29	18
Zihuateutla	307	306	117	13	7
Zongozotla	121	121	47	5	1
Zoquiapan	127	126	51	5	2
Zoquitlán	670	663	359	29	24

<3/3>

Nota: Preescolar indígena es el servicio educativo que se proporciona a niños indígenas de 3 años y menos a 6 años de edad, para enseñarles el idioma español antes de su ingreso a la educación primaria. Hace las veces de educación preescolar que se imparte en los jardines de niños.

a/ Todos los alumnos inscritos al final del ciclo escolar son promovidos debido a que la acreditación de cualquier grado de la educación preescolar se obtiene por el solo hecho de haberlo cursado.

b/ La cuantificación de escuelas está expresada mediante los turnos que ofrece un mismo plantel y no en términos de planta física.

Fuente: SEP. Subsecretaría de Planeación Educativa; Dirección General de Planeación, Programación y Presupuesto; Departamento de Estadística y Seguimiento Presupuestales.

**Alumnos inscritos, existencias, aprobados y egresados, personal docente y escuelas en primaria indígena a fin de cursos por municipio**  
**Ciclo escolar 2014/15**

Cuadro 6.12

Municipio	Alumnos inscritos	Alumnos existencias	Alumnos aprobados	Alumnos egresados	Personal docente	Escuelas a/
<b>Estado</b>	<b>71 221</b>	<b>70 172</b>	<b>69 009</b>	<b>12 754</b>	<b>2 562</b>	<b>738</b>
Acajete	198	194	194	21	4	1
Ahuacatlán	1 335	1 318	1 297	274	51	11
Ajalpan	4 449	4 424	4 314	776	137	43
Altepexi	666	657	655	88	19	1
Amixtlán	308	303	291	66	13	3
Amozoc	515	504	504	95	12	1
Atempan	906	902	892	172	32	6
Atlequizayan	223	219	219	51	8	1
Atlixco	99	89	89	11	6	1
Atzitzihuacán	41	41	41	8	2	1
Ayotoxco de Guerrero	233	229	218	34	12	5
Caltepec	115	110	104	19	6	2
Camocuautla	264	258	253	56	9	2

(Continúa)

<1/3>

**Alumnos inscritos, existencias, aprobados y egresados, personal docente y escuelas en primaria indígena a fin de cursos por municipio**  
**Ciclo escolar 2014/15**

Cuadro 6.12

Municipio	Alumnos inscritos	Alumnos existencias	Alumnos aprobados	Alumnos egresados	Personal docente	Escuelas a/
Caxhuacan	173	170	169	36	8	2
Chichiquila	1 590	1 571	1 541	276	53	15
Chiconcuautla	1 360	1 350	1 313	256	50	13
Chignautla	1 283	1 263	1 252	234	49	12
Chilchotla	1 436	1 424	1 405	227	53	13
Coxcatlán	442	440	438	95	16	3
Coyomeapan	1 567	1 555	1 482	271	53	32
Cuautempan	478	477	467	66	22	8
Cuetzalan del Progreso	2 639	2 611	2 596	531	109	39
Eloxochitlán	1 454	1 451	1 405	266	42	19
Epatlán	29	29	29	6	1	1
Guadalupe Victoria	188	172	164	26	7	2
Hermenegildo Galeana	771	763	756	159	31	11
Honey	189	184	174	23	7	1
Huatlatlauca	188	184	184	34	7	3
Huauchinango	2 347	2 301	2 211	405	85	18
Huehuetla	1 247	1 230	1 207	238	47	8
Huehuetlán el Grande	19	18	18	4	1	1
Hueyapan	400	395	392	66	17	7
Hueytamalco	529	517	511	91	23	14
Hueytalpan	637	630	626	122	22	9
Huitzilán de Serdán	981	966	960	179	35	9
Ixtacamaxtitlán	508	501	500	75	25	11
Ixtepec	663	652	638	110	26	5
Jalpan	335	325	313	48	14	7
Jonotla	177	173	172	28	8	3
Jopala	498	492	482	74	19	5
Juan N. Méndez	18	16	16	5	1	1
Lafragua	51	51	50	15	2	1
Libres	323	321	318	62	17	5
Naupan	359	359	346	55	15	7
Nauzontla	58	58	58	17	2	1
Nealtican	307	298	295	42	10	1
Ocoatepec	43	41	41	7	3	2
Ocoyucan	324	314	313	57	11	2
Olintla	1 024	1 004	975	168	40	8
Pahuatlán	522	519	496	98	19	5
Pantepec	1 115	1 096	1 071	198	56	19
Petlalcingo	36	36	36	5	2	2
Puebla	4 621	4 513	4 473	828	117	11
Quimixtlán	1 481	1 469	1 462	246	47	20
San Antonio Cañada	577	573	554	115	20	5
San Felipe Tepatlán	259	256	255	59	11	4
San Gabriel Chilac	223	222	222	55	9	1
San Jerónimo Xayacatlán	55	55	55	10	3	3
San José Miahuatlán	808	786	779	149	31	3
San Salvador el Seco	25	24	22	2	1	1
San Sebastián Tlacotepec	1 320	1 317	1 285	253	46	20
Santa Catarina Tlaltempan	41	40	40	5	2	1
Santa Inés Ahuatempan	155	152	150	33	9	3
Santiago Miahuatlán	1 474	1 420	1 379	257	37	3
Tehuacán	2 990	2 899	2 874	470	82	11
Tenampulco	153	153	151	33	8	5
Teopantlán	89	88	88	17	4	1
Tepanco de López	38	38	36	10	1	1
Tepango de Rodríguez	163	163	163	29	6	2
Tepatlatxco de Hidalgo	140	138	138	19	4	1

(Continúa)

<2/3>

**Alumnos inscritos, existencias, aprobados y egresados, personal docente y escuelas en primaria indígena a fin de cursos por municipio**  
**Ciclo escolar 2014/15**

Cuadro 6.12

Municipio	Alumnos inscritos	Alumnos existencias	Alumnos aprobados	Alumnos egresados	Personal docente	Escuelas a/
Tepetzintla	1 475	1 462	1 445	296	54	12
Tepexi de Rodríguez	193	188	188	44	11	6
Tetela de Ocampo	649	640	638	121	37	15
Teziutlán	787	769	757	132	26	6
Tianguismanalco	77	72	65	11	3	1
Tlacotepec de Benito Juárez	1 609	1 579	1 558	234	48	7
Tlacuilotepec	106	103	100	12	5	3
Tlaola	835	832	819	145	35	15
Tlapacoya	332	329	317	54	14	6
Tlapanalá	62	59	59	12	3	1
Tlatlauquitepec	1 481	1 459	1 445	270	64	20
Tuzamapan de Galeana	259	251	251	59	11	4
Venustiano Carranza	122	119	119	17	6	1
Vicente Guerrero	2 491	2 473	2 461	453	80	18
Xayacatlán de Bravo	124	121	120	26	6	1
Xicotepec	893	877	866	159	34	11
Xiutetelco	1 395	1 366	1 297	223	50	17
Xochiapulco	51	51	51	9	2	1
Xochitlán de Vicente Suárez	776	764	755	133	27	10
Yaonáhuac	209	205	200	37	8	4
Zacapala	48	47	47	13	2	2
Zacapoaxtla	1 682	1 668	1 658	347	58	9
Zacatlán	1 038	1 023	1 020	194	46	13
Zapotitlán	164	164	158	36	8	3
Zautla	1 188	1 168	1 168	218	49	14
Zihuateutla	857	852	832	167	38	11
Zinacatepec	136	134	131	30	6	1
Zoquiapan	367	359	359	73	17	4
Zoquitélán	1 543	1 527	1 508	293	57	23

<3/3>

Nota: Primaria indígena es el servicio educativo proporcionado a la población en edad escolar de menos de 6 a 15 años y más de edad, en comunidades indígenas por maestros y promotores bilingües, quienes la imparten en la lengua materna y en español.

a/ La cuantificación de escuelas está expresada mediante los turnos que ofrece un mismo plantel y no en términos de planta física.

Fuente: SEP. Subsecretaría de Planeación Educativa; Dirección General de Planeación, Programación y Presupuesto; Departamento de Estadística y Seguimiento Presupuestales.

**Estudiantes activos y egresados en bachillerato del sistema abierto por municipio**  
**2015**

Cuadro 6.13

Municipio	Estudiantes activos a/	Estudiantes egresados b/
<b>Estado</b>	<b>8 739</b>	<b>2 664</b>
Acatlán	124	19
Atlixco	395	63
Chalchicomula de Sesma	61	9
Chignahuapan	44	12
Huachinango	219	21
Izúcar de Matamoros	88	15
Libres	99	18
Puebla	3 921	1 381
San Martín Texmelucan	176	11

(Continúa)

<1/2>

**Estudiantes activos y egresados en bachillerato del sistema abierto  
por municipio  
2015**

Cuadro 6.13

Municipio	Estudiantes activos a/	Estudiantes egresados b/
San Pedro Cholula	472	194
Tehuacán	1 696	507
Tepeaca	101	61
Tepexi de Rodríguez	37	0
Teziutlán	819	300
Zacapoaxtla	167	26
Zacatlán	320	27

<2/2>

Nota: La información comprende al sostenimiento administrativo federal.

Los municipios, se refieren a las Coordinaciones Regionales de Desarrollo Educativo, por municipio de registro.

a/ Se refiere a estudiantes que durante los últimos seis meses hayan acreditado por lo menos cuatro asignaturas.

b/ Se refiere a las personas que tramitan el certificado de terminación de estudios.

Fuente: SEP. Subsecretaría de Planeación Educativa; Dirección General de Planeación, Programación y Presupuesto; Departamento de Estadística y Seguimiento Presupuestales.

**Alumnos inscritos, egresados y titulados en educación superior  
por modalidad y nivel educativo  
Ciclo escolar 2014/15**

Cuadro 6.14

Modalidad Nivel	Alumnos inscritos a/	Alumnos egresados	Alumnos titulados
<b>Total</b>	<b>238 127</b>	<b>41 566</b>	<b>22 961</b>
Modalidad escolarizada	224 091	37 865	20 914
Técnico superior universitario o profesional asociado b/	14 383	3 635	2 442
Licenciatura	191 098	26 965	14 965
Educación normal	6 924	2 290	2 058
Universitaria y tecnológica	184 174	24 675	12 907
Posgrado c/	18 610	7 265	3 507
Especialidad	2 411	916	494
Maestría	14 152	5 776	2 835
Doctorado	2 047	573	178
Modalidad no escolarizada	14 036	3 701	2 047
Técnico superior universitario o profesional asociado b/	1	2	6
Licenciatura universitaria y tecnológica d/	9 456	2 271	1 238

(Continúa)

<1/2>

**Alumnos inscritos, egresados y titulados en educación superior  
por modalidad y nivel educativo  
Ciclo escolar 2014/15**

Cuadro 6.14

Modalidad Nivel	Alumnos inscritos a/	Alumnos egresados	Alumnos titulados
Posgrado c/	4 579	1 428	803
Especialidad	295	78	165
Maestría	4 004	1 234	637
Doctorado	280	116	1

<2/2>

a/ Comprende nuevo ingreso (a primer grado) y reingreso a inicio de cursos.

b/ Incluye ingeniería técnica (licencia profesional).

c/ Para este nivel educativo, los alumnos titulados se refieren a alumnos graduados.

d/ Incluye educación normal.

Fuente: SEP. Subsecretaría de Planeación Educativa; Dirección General de Planeación, Programación y Presupuesto; Departamento de Estadística y Seguimiento Presupuestales.

**Alumnos inscritos y titulados en educación superior  
por modalidad y nivel educativo según sexo  
Ciclo escolar 2014/15**

Cuadro 6.15

Modalidad Nivel	Alumnos inscritos a/			Alumnos titulados		
	Total	Hombres	Mujeres	Total	Hombres	Mujeres
<b>Total</b>	<b>238 127</b>	<b>117 208</b>	<b>120 919</b>	<b>22 961</b>	<b>10 223</b>	<b>12 738</b>
Modalidad escolarizada	<b>224 091</b>	110 915	113 176	<b>20 914</b>	9 420	11 494
Técnico superior universitario o profesional asociado b/	<b>14 383</b>	8 723	5 660	<b>2 442</b>	1 343	1 099
Licenciatura	<b>191 098</b>	94 123	96 975	<b>14 965</b>	6 736	8 229
Educación normal	<b>6 924</b>	1 637	5 287	<b>2 058</b>	479	1 579
Universitaria y tecnológica	<b>184 174</b>	92 486	91 688	<b>12 907</b>	6 257	6 650
Posgrado c/	<b>18 610</b>	8 069	10 541	<b>3 507</b>	1 341	2 166
Especialidad	<b>2 411</b>	993	1 418	<b>494</b>	170	324
Maestría	<b>14 152</b>	5 977	8 175	<b>2 835</b>	1 063	1 772
Doctorado	<b>2 047</b>	1 099	948	<b>178</b>	108	70

(Continúa)

<1/2>

**Alumnos inscritos y titulados en educación superior  
por modalidad y nivel educativo según sexo  
Ciclo escolar 2014/15**

Cuadro 6.15

Modalidad Nivel	Alumnos inscritos a/			Alumnos titulados		
	Total	Hombres	Mujeres	Total	Hombres	Mujeres
Modalidad no escolarizada	<b>14 036</b>	6 293	7 743	<b>2 047</b>	803	1 244
Técnico superior universitario o profesional asociado b/	<b>1</b>	1	0	<b>6</b>	5	1
Licenciatura universitaria y tecnológica d/	<b>9 456</b>	4 161	5 295	<b>1 238</b>	413	825
Posgrado c/	<b>4 579</b>	2 131	2 448	<b>803</b>	385	418
Especialidad	<b>295</b>	104	191	<b>165</b>	91	74
Maestría	<b>4 004</b>	1 888	2 116	<b>637</b>	294	343
Doctorado	<b>280</b>	139	141	<b>1</b>	0	1

<2/2>

a/ Comprende nuevo ingreso (a primer grado) y reingreso a inicio de cursos.

b/ Incluye ingeniería técnica (licencia profesional).

c/ Para este nivel educativo, los alumnos titulados se refieren a alumnos graduados.

d/ Incluye educación normal.

Fuente: SEP. Subsecretaría de Planeación Educativa; Dirección General de Planeación, Programación y Presupuesto; Departamento de Estadística y Seguimiento Presupuestales.

**Alumnos inscritos, egresados y titulados en educación superior del nivel  
técnico superior universitario o profesional asociado de la modalidad  
escolarizada por municipio y campo de formación académica  
Ciclo escolar 2014/15**

Cuadro 6.16

Municipio Campo de formación académica	Alumnos inscritos a/	Alumnos egresados	Alumnos titulados
<b>Estado</b>	<b>14 383</b>	<b>3 635</b>	<b>2 442</b>
Agronomía y veterinaria	461	96	36
Artes y humanidades	80	11	5
Ciencias naturales, exactas y de la computación	5	2	1
Ciencias sociales, administración y derecho	4 238	1 113	758
Ingeniería, manufactura y construcción	8 877	2 236	1 538
Salud	667	158	101
Servicios	55	19	3
<b>Huejotzingo</b>	<b>1 881</b>	<b>588</b>	<b>554</b>
Ciencias sociales, administración y derecho	445	136	137
Ingeniería, manufactura y construcción	1 436	452	417

(Continúa)

<1/3>



**Alumnos inscritos, egresados y titulados en educación superior del nivel técnico superior universitario o profesional asociado de la modalidad escolarizada por municipio y campo de formación académica  
Ciclo escolar 2014/15**

Cuadro 6.16

Municipio Campo de formación académica	Alumnos inscritos a/	Alumnos egresados	Alumnos titulados
Izúcar de Matamoros	1 408	332	267
Agronomía y veterinaria	54	0	0
Ciencias sociales, administración y derecho	734	180	153
Ingeniería, manufactura y construcción	495	132	114
Salud	125	20	0
Oriental	431	50	60
Agronomía y veterinaria	53	7	3
Ciencias sociales, administración y derecho	200	40	46
Ingeniería, manufactura y construcción	178	3	10
Servicios	0	0	1
Puebla	4 986	1 189	596
Artes y humanidades	80	9	5
Ciencias sociales, administración y derecho	1 577	400	179
Ingeniería, manufactura y construcción	3 135	724	410
Salud	139	37	0
Servicios	55	19	2
San Martín Texmelucan	26	0	0
Ciencias sociales, administración y derecho	26	0	0
Tecamachalco	1 952	391	391
Agronomía y veterinaria	195	33	33
Ciencias sociales, administración y derecho	577	145	145
Ingeniería, manufactura y construcción	1 180	213	213
Tehuacán	1 619	510	0
Agronomía y veterinaria	159	56	0
Artes y humanidades	0	2	0
Ciencias sociales, administración y derecho	264	114	0
Ingeniería, manufactura y construcción	1 196	338	0
Xicotepec	2 075	573	573
Ciencias sociales, administración y derecho	415	98	98
Ingeniería, manufactura y construcción	1 257	374	374
Salud	403	101	101

**(Continúa)**

<2/3>

**Alumnos inscritos, egresados y titulados en educación superior del nivel técnico superior universitario o profesional asociado de la modalidad escolarizada por municipio y campo de formación académica  
Ciclo escolar 2014/15**

Cuadro 6.16

Municipio Campo de formación académica	Alumnos inscritos a/	Alumnos egresados	Alumnos titulados
Zacatlán	5	2	1
Ciencias naturales, exactas y de la computación	5	2	1

<3/3>

Nota: La información incluye la correspondiente al nivel de ingeniería técnica (licencia profesional).

Para algunos casos se observa un mayor número de alumnos egresados al de inscritos y de titulados al de egresados, debido a que los egresados o titulados se registraron como inscritos o egresados en ciclos escolares anteriores; asimismo, se registran ceros en algunos casos para alumnos inscritos y datos distintos a cero para egresados y titulados, debido a la liquidación o latencia de algunas carreras en determinados campos de formación académica.

a/ Comprende nuevo ingreso (a primer grado) y reingreso a inicio de cursos.

Fuente: SEP. Subsecretaría de Planeación Educativa; Dirección General de Planeación, Programación y Presupuesto; Departamento de Estadística y Seguimiento Presupuestales.

**Alumnos inscritos, egresados y titulados en educación superior del nivel licenciatura de educación normal, universitaria y tecnológica de la modalidad escolarizada por municipio y campo de formación académica  
Ciclo escolar 2014/15**

Cuadro 6.17

Municipio Campo de formación académica	Alumnos inscritos a/	Alumnos egresados	Alumnos titulados
<b>Estado</b>	<b>191 098</b>	<b>26 965</b>	<b>14 965</b>
Agronomía y veterinaria	4 239	408	157
Artes y humanidades	12 070	1 809	829
Ciencias naturales, exactas y de la computación	11 295	1 487	696
Ciencias sociales, administración y derecho	73 996	11 305	5 855
Educación	12 438	2 981	2 320
Ingeniería, manufactura y construcción	48 044	6 188	3 903
Salud	25 748	2 252	1 143
Servicios	3 268	535	62
<b>Acatlán</b>	<b>1 037</b>	<b>155</b>	<b>183</b>
Ciencias naturales, exactas y de la computación	283	46	84
Ciencias sociales, administración y derecho	303	20	20
Educación	175	45	45
Ingeniería, manufactura y construcción	276	44	34
<b>Acatzingo</b>	<b>277</b>	<b>12</b>	<b>0</b>
Ciencias naturales, exactas y de la computación	10	0	0
Ciencias sociales, administración y derecho	155	0	0
Ingeniería, manufactura y construcción	112	12	0

(Continúa)

<1/8>

**Alumnos inscritos, egresados y titulados en educación superior del nivel licenciatura de educación normal, universitaria y tecnológica de la modalidad escolarizada por municipio y campo de formación académica  
Ciclo escolar 2014/15**

Cuadro 6.17

Municipio Campo de formación académica	Alumnos inscritos a/	Alumnos egresados	Alumnos titulados
Ahuacatlán	154	34	9
Ingeniería, manufactura y construcción	154	34	9
Ajalpan	531	49	55
Ciencias sociales, administración y derecho	182	0	0
Ingeniería, manufactura y construcción	349	49	55
Amozoc	716	52	0
Ciencias naturales, exactas y de la computación	109	6	0
Ingeniería, manufactura y construcción	202	25	0
Salud	392	0	0
Servicios	13	21	0
Atlixco	2 008	297	166
Artes y humanidades	93	18	9
Ciencias naturales, exactas y de la computación	18	1	1
Ciencias sociales, administración y derecho	849	108	101
Educación	0	6	6
Ingeniería, manufactura y construcción	1 048	164	49
Chalchicomula de Sesma	1 532	151	101
Agronomía y veterinaria	80	0	0
Ciencias naturales, exactas y de la computación	256	43	34
Ciencias sociales, administración y derecho	547	42	13
Educación	61	0	0
Ingeniería, manufactura y construcción	588	66	54
Chiautla	294	50	49
Ciencias sociales, administración y derecho	77	0	0
Educación	217	50	49
Chignahuapan	439	0	0
Ciencias sociales, administración y derecho	439	0	0
Chilchotla	535	56	43
Agronomía y veterinaria	219	12	0
Ciencias naturales, exactas y de la computación	115	25	18
Ciencias sociales, administración y derecho	34	0	0
Ingeniería, manufactura y construcción	167	19	25

(Continúa)

<2/8>

**Alumnos inscritos, egresados y titulados en educación superior del nivel licenciatura de educación normal, universitaria y tecnológica de la modalidad escolarizada por municipio y campo de formación académica  
Ciclo escolar 2014/15**

Cuadro 6.17

Municipio Campo de formación académica	Alumnos inscritos a/	Alumnos egresados	Alumnos titulados
Cuatlaningo	793	212	209
Educación	793	212	209
Cuetzalan del Progreso	400	48	0
Ciencias naturales, exactas y de la computación	6	7	0
Ciencias sociales, administración y derecho	324	41	0
Salud	70	0	0
Huachinango	2 076	394	180
Artes y humanidades	278	0	0
Ciencias naturales, exactas y de la computación	69	42	17
Ciencias sociales, administración y derecho	399	77	46
Educación	198	55	55
Ingeniería, manufactura y construcción	1 132	220	62
Huehuetla	275	47	38
Agronomía y veterinaria	67	0	0
Artes y humanidades	70	20	17
Ciencias naturales, exactas y de la computación	98	14	8
Ciencias sociales, administración y derecho	40	13	13
Huejotzingo	1 101	464	636
Artes y humanidades	73	41	56
Ciencias sociales, administración y derecho	230	97	111
Educación	90	28	28
Ingeniería, manufactura y construcción	708	298	441
Ixcaquixtla	326	110	93
Educación	326	110	93
Izúcar de Matamoros	995	410	340
Artes y humanidades	31	10	7
Ciencias naturales, exactas y de la computación	15	6	5
Ciencias sociales, administración y derecho	583	213	163
Educación	131	75	75
Ingeniería, manufactura y construcción	235	106	90

(Continúa)

<3/8>

**Alumnos inscritos, egresados y titulados en educación superior del nivel licenciatura de educación normal, universitaria y tecnológica de la modalidad escolarizada por municipio y campo de formación académica  
Ciclo escolar 2014/15**

Cuadro 6.17

Municipio Campo de formación académica	Alumnos inscritos a/	Alumnos egresados	Alumnos titulados
Juan C. Bonilla	1 964	159	128
Ciencias naturales, exactas y de la computación	243	27	14
Ciencias sociales, administración y derecho	210	15	0
Ingeniería, manufactura y construcción	1 511	117	114
Libres	1 217	97	78
Ciencias sociales, administración y derecho	377	11	0
Ingeniería, manufactura y construcción	840	86	78
Nicolás Bravo	558	106	70
Artes y humanidades	166	49	5
Ciencias sociales, administración y derecho	161	36	27
Ingeniería, manufactura y construcción	231	21	38
Oriental	119	0	0
Ciencias sociales, administración y derecho	119	0	0
Puebla	125 583	17 611	7 995
Agronomía y veterinaria	708	90	63
Artes y humanidades	8 648	1 326	517
Ciencias naturales, exactas y de la computación	7 953	941	253
Ciencias sociales, administración y derecho	50 377	8 004	3 551
Educación	6 788	1 402	991
Ingeniería, manufactura y construcción	27 528	3 359	1 581
Salud	20 709	2 012	987
Servicios	2 872	477	52
San Andrés Cholula	14 740	1 537	1 475
Artes y humanidades	1 937	204	193
Ciencias naturales, exactas y de la computación	682	58	56
Ciencias sociales, administración y derecho	7 749	911	864
Educación	122	10	5
Ingeniería, manufactura y construcción	3 220	269	281
Salud	986	85	75
Servicios	44	0	1

(Continúa)

<4/8>

**Alumnos inscritos, egresados y titulados en educación superior del nivel licenciatura de educación normal, universitaria y tecnológica de la modalidad escolarizada por municipio y campo de formación académica  
Ciclo escolar 2014/15**

Cuadro 6.17

Municipio Campo de formación académica	Alumnos inscritos a/	Alumnos egresados	Alumnos titulados
San Gregorio Atzompa	257	32	4
Agronomía y veterinaria	216	23	2
Ciencias naturales, exactas y de la computación	41	9	2
San Martín Texmelucan	2 261	331	225
Artes y humanidades	63	3	0
Ciencias sociales, administración y derecho	935	165	69
Educación	390	76	76
Ingeniería, manufactura y construcción	873	87	80
San Pedro Cholula	75	21	11
Artes y humanidades	13	7	0
Ciencias naturales, exactas y de la computación	60	14	11
Ingeniería, manufactura y construcción	2	0	0
Tecamachalco	1 855	241	172
Agronomía y veterinaria	1 041	52	0
Ciencias sociales, administración y derecho	348	69	65
Ingeniería, manufactura y construcción	466	120	107
Tecomatlán	1 064	195	111
Agronomía y veterinaria	384	43	16
Ciencias naturales, exactas y de la computación	0	49	9
Ciencias sociales, administración y derecho	213	23	6
Educación	244	80	80
Ingeniería, manufactura y construcción	223	0	0
Tehuacán	12 419	1 807	953
Agronomía y veterinaria	108	0	0
Artes y humanidades	530	97	16
Ciencias naturales, exactas y de la computación	52	4	12
Ciencias sociales, administración y derecho	5 276	914	380
Educación	1 240	368	270
Ingeniería, manufactura y construcción	3 325	377	263
Salud	1 654	16	9
Servicios	234	31	3

(Continúa)

<5/8>

**Alumnos inscritos, egresados y titulados en educación superior del nivel licenciatura de educación normal, universitaria y tecnológica de la modalidad escolarizada por municipio y campo de formación académica  
Ciclo escolar 2014/15**

Cuadro 6.17

Municipio Campo de formación académica	Alumnos inscritos a/	Alumnos egresados	Alumnos titulados
Tepeaca	1 490	160	75
Ciencias naturales, exactas y de la computación	15	20	9
Ciencias sociales, administración y derecho	116	3	4
Ingeniería, manufactura y construcción	884	90	49
Salud	475	47	13
Tepexi de Rodríguez	501	36	17
Ciencias sociales, administración y derecho	241	12	10
Ingeniería, manufactura y construcción	260	24	7
Tetela de Ocampo	250	20	1
Agronomía y veterinaria	104	20	1
Ciencias sociales, administración y derecho	38	0	0
Salud	108	0	0
Teteles de Avila Castillo	392	102	102
Educación	392	102	102
Teziutlán	5 144	656	447
Artes y humanidades	148	32	7
Ciencias naturales, exactas y de la computación	263	38	47
Ciencias sociales, administración y derecho	1 632	269	157
Educación	671	105	92
Ingeniería, manufactura y construcción	1 591	190	126
Salud	820	22	18
Servicios	19	0	0
Tlatlauquitepec	582	130	15
Agronomía y veterinaria	301	16	9
Artes y humanidades	20	2	2
Ciencias naturales, exactas y de la computación	17	2	2
Ciencias sociales, administración y derecho	152	2	2
Educación	92	108	0
Venustiano Carranza	462	58	18
Agronomía y veterinaria	103	14	3
Ciencias naturales, exactas y de la computación	233	26	10
Ingeniería, manufactura y construcción	126	18	5

(Continúa)

<6/8>

**Alumnos inscritos, egresados y titulados en educación superior del nivel licenciatura de educación normal, universitaria y tecnológica de la modalidad escolarizada por municipio y campo de formación académica  
Ciclo escolar 2014/15**

Cuadro 6.17

Municipio Campo de formación académica	Alumnos inscritos a/	Alumnos egresados	Alumnos titulados
Xicotepec	1 178	357	292
Agronomía y veterinaria	248	41	4
Ciencias sociales, administración y derecho	285	86	81
Ingeniería, manufactura y construcción	645	230	207
Zacapoaxtla	2 770	286	234
Agronomía y veterinaria	357	50	32
Ciencias naturales, exactas y de la computación	462	58	60
Ciencias sociales, administración y derecho	764	32	22
Educación	66	20	20
Ingeniería, manufactura y construcción	501	50	53
Salud	534	70	41
Servicios	86	6	6
Zacatlán	2 364	393	392
Agronomía y veterinaria	300	40	27
Ciencias naturales, exactas y de la computación	274	48	44
Ciencias sociales, administración y derecho	571	85	115
Educación	411	112	111
Ingeniería, manufactura y construcción	808	108	95
Zaragoza	201	49	37
Ciencias naturales, exactas y de la computación	19	3	0
Ciencias sociales, administración y derecho	112	24	24
Educación	31	17	13
Ingeniería, manufactura y construcción	39	5	0
Zautla	136	21	2
Ciencias sociales, administración y derecho	136	21	2

(Continúa)

<7/8>



**Alumnos inscritos, egresados y titulados en educación superior del nivel licenciatura de educación normal, universitaria y tecnológica de la modalidad escolarizada por municipio y campo de formación académica  
Ciclo escolar 2014/15**

Cuadro 6.17

Municipio Campo de formación académica	Alumnos inscritos a/	Alumnos egresados	Alumnos titulados
Zinacatepec	27	19	9
Agronomía y veterinaria	3	7	0
Ciencias naturales, exactas y de la computación	2	0	0
Ciencias sociales, administración y derecho	22	12	9

<8/8>

Nota: Para la educación normal comprende cursos ordinarios e intensivos.

Para algunos casos se observa un mayor número de alumnos egresados al de inscritos y de titulados al de egresados, debido a que los egresados o titulados se registraron como inscritos o egresados en ciclos escolares anteriores; asimismo, se registran ceros en algunos casos para alumnos inscritos y datos distintos a cero para egresados y titulados, debido a la liquidación o latencia de algunas carreras en determinados campos de formación académica.

a/ Comprende nuevo ingreso (a primer grado) y reingreso a inicio de cursos.

Fuente: SEP. Subsecretaría de Planeación Educativa; Dirección General de Planeación, Programación y Presupuesto; Departamento de Estadística y Seguimiento Presupuestales.

**Alumnos inscritos, egresados y graduados en educación superior del nivel posgrado de la modalidad escolarizada por municipio, posgrado y campo de formación académica  
Ciclo escolar 2014/15**

Cuadro 6.18

Municipio Posgrado Campo de formación académica	Alumnos inscritos a/	Alumnos egresados	Alumnos graduados
<b>Estado</b>	<b>18 610</b>	<b>7 265</b>	<b>3 507</b>
Especialidad	2 411	916	494
Maestría	14 152	5 776	2 835
Doctorado	2 047	573	178
Acatlán	42	0	3
Maestría	42	0	3
Educación	42	0	3
Atlixco	8	8	17
Maestría	8	8	17
Educación	8	8	17
Huauchinango	44	26	7
Maestría	44	26	7
Educación	44	26	7

(Continúa)

<1/5>

**Alumnos inscritos, egresados y graduados en educación superior del nivel posgrado de la modalidad escolarizada por municipio, posgrado y campo de formación académica  
Ciclo escolar 2014/15**

Cuadro 6.18

Municipio Posgrado Campo de formación académica	Alumnos inscritos a/	Alumnos egresados	Alumnos graduados
Izúcar de Matamoros	25	13	14
Maestría	25	13	14
Educación	25	13	14
Juan C. Bonilla	76	20	11
Maestría	76	20	11
Ingeniería, manufactura y construcción	76	20	11
Nicolás Bravo	111	65	30
Maestría	111	65	30
Artes y humanidades	15	9	5
Ciencias sociales, administración y derecho	20	14	4
Educación	65	24	15
Ingeniería, manufactura y construcción	11	18	6
Puebla	14 562	5 978	2 685
Especialidad	2 331	878	479
Artes y humanidades	10	4	0
Ciencias sociales, administración y derecho	253	75	28
Educación	21	13	0
Salud	2 047	786	451
Maestría	10 503	4 576	2 085
Agronomía y veterinaria	63	30	16
Artes y humanidades	218	84	21
Ciencias naturales, exactas y de la computación	265	97	55
Ciencias sociales, administración y derecho	4 550	1 896	828
Educación	4 206	2 114	998
Ingeniería, manufactura y construcción	614	98	28
Salud	441	173	139
Servicios	146	84	0
Doctorado	1 728	524	121
Artes y humanidades	47	13	0
Ciencias naturales, exactas y de la computación	162	37	1
Ciencias sociales, administración y derecho	627	63	82

(Continúa)

<2/5>

**Alumnos inscritos, egresados y graduados en educación superior del nivel posgrado de la modalidad escolarizada por municipio, posgrado y campo de formación académica  
Ciclo escolar 2014/15**

Cuadro 6.18

Municipio Posgrado Campo de formación académica	Alumnos inscritos a/	Alumnos egresados	Alumnos graduados
Educación	783	392	31
Ingeniería, manufactura y construcción	103	17	2
Salud	6	2	5
San Andrés Cholula	1 754	490	438
Especialidad	62	13	0
Artes y humanidades	7	0	0
Ciencias sociales, administración y derecho	55	13	0
Maestría	1 432	430	388
Artes y humanidades	43	19	10
Ciencias naturales, exactas y de la computación	148	26	26
Ciencias sociales, administración y derecho	768	213	215
Educación	303	97	59
Ingeniería, manufactura y construcción	116	65	67
Salud	32	10	11
Servicios	22	0	0
Doctorado	260	47	50
Ciencias naturales, exactas y de la computación	132	17	17
Ciencias sociales, administración y derecho	10	1	1
Educación	18	13	16
Ingeniería, manufactura y construcción	100	16	16
San Gregorio Atzompa	15	15	15
Especialidad	15	15	15
Agronomía y veterinaria	10	10	10
Ciencias sociales, administración y derecho	5	5	5
San Martín Texmelucan	613	174	9
Maestría	613	174	9
Ciencias sociales, administración y derecho	22	0	2
Educación	591	174	7
San Pedro Cholula	128	39	30
Maestría	69	37	23
Agronomía y veterinaria	69	37	23

(Continúa)

<3/5>

**Alumnos inscritos, egresados y graduados en educación superior del nivel posgrado de la modalidad escolarizada por municipio, posgrado y campo de formación académica  
Ciclo escolar 2014/15**

Cuadro 6.18

Municipio Posgrado Campo de formación académica	Alumnos inscritos a/	Alumnos egresados	Alumnos graduados
Doctorado	59	2	7
Agronomía y veterinaria	59	2	7
Tecamachalco	29	8	0
Maestría	29	8	0
Agronomía y veterinaria	29	8	0
Tehuacán	733	237	157
Maestría	733	237	157
Ciencias sociales, administración y derecho	285	106	61
Educación	432	130	96
Ingeniería, manufactura y construcción	16	1	0
Teziutlán	184	82	30
Especialidad	3	10	0
Ingeniería, manufactura y construcción	3	10	0
Maestría	181	72	30
Agronomía y veterinaria	17	9	0
Ciencias sociales, administración y derecho	4	0	0
Educación	160	63	30
Tlaltlauquitepec	133	61	16
Maestría	133	61	16
Educación	133	61	16
Zacatlán	74	28	45
Maestría	74	28	45
Educación	74	28	45

(Continúa)

<4/5>

**Alumnos inscritos, egresados y graduados en educación superior del nivel posgrado de la modalidad escolarizada por municipio, posgrado y campo de formación académica**  
**Ciclo escolar 2014/15**

Cuadro 6.18

Municipio Posgrado Campo de formación académica	Alumnos inscritos a/	Alumnos egresados	Alumnos graduados
Zautla	79	21	0
Maestría	79	21	0
Educación	79	21	0

<5/5>

Nota: Para algunos casos se observa un mayor número de alumnos egresados al de inscritos y de graduados al de egresados, debido a que los egresados o graduados se registraron como inscritos o egresados en ciclos escolares anteriores.  
a/ Comprende nuevo ingreso (a primer grado) y reingreso a inicio de cursos.  
Fuente: SEP. Subsecretaría de Planeación Educativa; Dirección General de Planeación, Programación y Presupuesto; Departamento de Estadística y Seguimiento Presupuestales.

**Alumnos inscritos, egresados y titulados en educación superior del nivel técnico superior universitario o profesional asociado de la modalidad no escolarizada por municipio y campo de formación académica**  
**Ciclo escolar 2014/15**

Cuadro 6.19

Municipio Campo de formación académica	Alumnos inscritos a/	Alumnos egresados	Alumnos titulados
<b>Estado</b>	<b>1</b>	<b>2</b>	<b>6</b>
Ciencias sociales, administración y derecho	1	2	6
Puebla	1	2	6
Ciencias sociales, administración y derecho	1	2	6

Nota: Para algunos casos se observa un mayor número de alumnos egresados al de inscritos y de titulados al de egresados, debido a que los egresados o titulados se registraron como inscritos o egresados en ciclos escolares anteriores.  
a/ Comprende nuevo ingreso (a primer grado) y reingreso a inicio de cursos.  
Fuente: SEP. Subsecretaría de Planeación Educativa; Dirección General de Planeación, Programación y Presupuesto; Departamento de Estadística y Seguimiento Presupuestales.

**Alumnos inscritos, egresados y titulados en educación superior del nivel licenciatura de educación normal, universitaria y tecnológica de la modalidad no escolarizada por municipio y campo de formación académica**  
**Ciclo escolar 2014/15**

Cuadro 6.20

Municipio Campo de formación académica	Alumnos inscritos a/	Alumnos egresados	Alumnos titulados
<b>Estado</b>	<b>9 456</b>	<b>2 271</b>	<b>1 238</b>
Agronomía y veterinaria	68	2	0
Artes y humanidades	82	9	1
Ciencias naturales, exactas y de la computación	170	44	16
Ciencias sociales, administración y derecho	6 185	1 057	463

(Continúa)

<1/4>

**Alumnos inscritos, egresados y titulados en educación superior del nivel licenciatura de educación normal, universitaria y tecnológica de la modalidad no escolarizada por municipio y campo de formación académica  
Ciclo escolar 2014/15**

Cuadro 6.20

Municipio Campo de formación académica	Alumnos inscritos a/	Alumnos egresados	Alumnos titulados
Educación	1 993	793	737
Ingeniería, manufactura y construcción	683	115	18
Salud	275	251	3
Atempan	483	225	54
Ciencias naturales, exactas y de la computación	33	21	5
Ciencias sociales, administración y derecho	287	157	47
Ingeniería, manufactura y construcción	163	47	2
Huauchinango	160	16	13
Ciencias naturales, exactas y de la computación	2	0	0
Ciencias sociales, administración y derecho	49	16	13
Ingeniería, manufactura y construcción	109	0	0
Ixcaquixtla	62	28	0
Ciencias sociales, administración y derecho	51	17	0
Educación	11	11	0
Ixtacamaxtitlán	45	9	9
Ciencias naturales, exactas y de la computación	6	0	1
Ciencias sociales, administración y derecho	28	7	8
Ingeniería, manufactura y construcción	11	2	0
Jonotla	104	15	6
Agronomía y veterinaria	24	1	0
Ciencias naturales, exactas y de la computación	20	2	5
Ciencias sociales, administración y derecho	60	12	1
Nopalucan	271	47	14
Artes y humanidades	12	3	0
Ciencias sociales, administración y derecho	259	44	14
Pahuatlán	7	14	0
Ciencias sociales, administración y derecho	7	4	0
Educación	0	10	0
Puebla	6 463	1 434	890
Agronomía y veterinaria	8	0	0
Artes y humanidades	70	6	1

**(Continúa)**

<2/4>

**Alumnos inscritos, egresados y titulados en educación superior del nivel licenciatura de educación normal, universitaria y tecnológica de la modalidad no escolarizada por municipio y campo de formación académica  
Ciclo escolar 2014/15**

Cuadro 6.20

Municipio Campo de formación académica	Alumnos inscritos a/	Alumnos egresados	Alumnos titulados
Ciencias naturales, exactas y de la computación	70	10	5
Ciencias sociales, administración y derecho	4 427	576	329
Educación	1 235	525	536
Ingeniería, manufactura y construcción	378	66	16
Salud	275	251	3
Quecholac	221	0	0
Ciencias sociales, administración y derecho	221	0	0
Quimixtlán	23	1	0
Ciencias naturales, exactas y de la computación	9	0	0
Ciencias sociales, administración y derecho	14	1	0
Tehuacán	300	121	97
Educación	300	121	97
Teziutlán	425	103	104
Educación	406	103	104
Ingeniería, manufactura y construcción	19	0	0
Xicotepec	451	130	51
Ciencias naturales, exactas y de la computación	1	0	0
Ciencias sociales, administración y derecho	422	127	51
Educación	25	3	0
Ingeniería, manufactura y construcción	3	0	0
Yaonáhuac	115	25	0
Agronomía y veterinaria	18	1	0
Ciencias sociales, administración y derecho	90	20	0
Educación	7	4	0
Zacatlán	199	83	0
Ciencias naturales, exactas y de la computación	13	6	0
Ciencias sociales, administración y derecho	177	61	0
Educación	9	16	0

(Continúa)

<3/4>

**Alumnos inscritos, egresados y titulados en educación superior del nivel licenciatura de educación normal, universitaria y tecnológica de la modalidad no escolarizada por municipio y campo de formación académica  
Ciclo escolar 2014/15**

Cuadro 6.20

Municipio Campo de formación académica	Alumnos inscritos a/	Alumnos egresados	Alumnos titulados
Zinacatepec	127	20	0
Agronomía y veterinaria	18	0	0
Ciencias naturales, exactas y de la computación	16	5	0
Ciencias sociales, administración y derecho	93	15	0

<4/4>

Nota Para la educación normal comprende cursos ordinarios e intensivos.

Para algunos casos se observa un mayor número de alumnos egresados al de inscritos y de titulados al de egresados, debido a que los egresados o titulados se registraron como inscritos o egresados en ciclos escolares anteriores; asimismo, se registran ceros en algunos casos para alumnos inscritos y datos distintos a cero para egresados, debido a la liquidación o latencia de algunas carreras en determinados campos de formación académica.

a/ Comprende nuevo ingreso (a primer grado) y reingreso a inicio de cursos.

Fuente: SEP. Subsecretaría de Planeación Educativa; Dirección General de Planeación, Programación y Presupuesto; Departamento de Estadística y Seguimiento Presupuestales.

**Alumnos inscritos, egresados y graduados en educación superior del nivel posgrado de la modalidad no escolarizada por municipio, posgrado y campo de formación académica  
Ciclo escolar 2014/15**

Cuadro 6.21

Municipio Posgrado Campo de formación académica	Alumnos inscritos a/	Alumnos egresados	Alumnos graduados
<b>Estado</b>	<b>4 579</b>	<b>1 428</b>	<b>803</b>
Especialidad	295	78	165
Maestría	4 004	1 234	637
Doctorado	280	116	1
Huauchinango	86	15	12
Maestría	86	15	12
Ciencias sociales, administración y derecho	86	15	12
Juan C. Bonilla	24	0	0
Especialidad	17	0	0
Educación	17	0	0
Maestría	7	0	0
Educación	7	0	0

(Continúa)

<1/3>



**Alumnos inscritos, egresados y graduados en educación superior del nivel posgrado de la modalidad no escolarizada por municipio, posgrado y campo de formación académica  
Ciclo escolar 2014/15**

Cuadro 6.21

Municipio Posgrado Campo de formación académica	Alumnos inscritos a/	Alumnos egresados	Alumnos graduados
Nicolás Bravo	11	0	0
Doctorado	11	0	0
Educación	11	0	0
Puebla	3 273	1 107	531
Especialidad	25	0	0
Ciencias sociales, administración y derecho	25	0	0
Maestría	3 080	1 031	530
Artes y humanidades	22	0	0
Ciencias naturales, exactas y de la computación	61	0	0
Ciencias sociales, administración y derecho	1 894	612	270
Educación	913	419	260
Ingeniería, manufactura y construcción	144	0	0
Servicios	46	0	0
Doctorado	168	76	1
Ciencias sociales, administración y derecho	77	0	0
Educación	91	76	1
San Andrés Cholula	634	83	73
Maestría	634	83	73
Ciencias sociales, administración y derecho	351	73	63
Educación	279	6	6
Ingeniería, manufactura y construcción	4	4	4
San Martín Texmelucan	101	40	0
Doctorado	101	40	0
Educación	101	40	0
Tehuacán	299	96	180
Especialidad	253	78	165
Salud	253	78	165
Maestría	46	18	15
Educación	46	18	15

(Continúa)

<2/3>

**Alumnos inscritos, egresados y graduados en educación superior del nivel posgrado de la modalidad no escolarizada por municipio, posgrado y campo de formación académica  
Ciclo escolar 2014/15**

Cuadro 6.21

Municipio Posgrado Campo de formación académica	Alumnos inscritos a/	Alumnos egresados	Alumnos graduados
Teziutlán	151	87	7
Maestría	151	87	7
Educación	151	87	7

<3/3>

Nota Para algunos casos se observa un mayor número de alumnos graduados al de egresados, debido a que los graduados egresaron en ciclos escolares anteriores.

a/ Comprende nuevo ingreso (a primer grado) y reingreso a inicio de cursos.

Fuente: SEP. Subsecretaría de Planeación Educativa; Dirección General de Planeación, Programación y Presupuesto; Departamento de Estadística y Seguimiento Presupuestales.

**Adultos registrados y alfabetizados, y alfabetizadores en educación para adultos por municipio  
2015**

Cuadro 6.22

Municipio	Adultos registrados a/			Adultos alfabetizados b/			Alfabeti- zadores
	Total	Hombres	Mujeres	Total	Hombres	Mujeres	
<b>Estado</b>	<b>80 918</b>	<b>20 827</b>	<b>60 091</b>	<b>14 976</b>	<b>3 942</b>	<b>11 034</b>	<b>3 654</b>
Acajete	245	51	194	24	5	19	12
Acateno	202	78	124	37	14	23	10
Acatlán	556	206	350	45	17	28	33
Acatzingo	490	67	423	54	7	47	26
Acteopan	80	16	64	4	1	3	4
Ahuacatlán	880	120	760	112	15	97	41
Ahuatlán	71	19	52	13	3	10	5
Ahuazotepec	35	9	26	2	1	1	2
Ahuehuetitla	20	10	10	0	0	0	1
Ajalpan	3 284	430	2 854	260	34	226	142
Albino Zertuche	63	25	38	33	13	20	4
Aljojuca	39	5	34	12	2	10	2
Altepexi	127	36	91	31	9	22	4
Amixtlán	323	99	224	20	6	14	14
Amozoc	840	141	699	140	24	116	40
Aquixtla	260	106	154	28	11	17	12
Atempan	1 258	253	1 005	497	100	397	62
Atexcal	249	91	158	60	22	38	15
Atlequizayan	236	58	178	9	2	7	4
Atlixco	1 238	311	927	333	84	249	57
Atoyatempan	81	16	65	19	4	15	4
Atzala	13	4	9	1	0	1	1
Atzitzihuacán	84	16	68	23	4	19	4
Atzitzintla	125	53	72	1	0	1	7
Axutla	1	0	1	0	0	0	1
Ayotoxco de Guerrero	141	44	97	20	6	14	7
Calpan	635	259	376	11	4	7	20
Caltepec	206	84	122	52	21	31	7
Camocuautla	391	176	215	34	15	19	20

(Continúa)

<1/5>

**Adultos registrados y alfabetizados, y alfabetizadores en educación para adultos por municipio 2015**

Cuadro 6.22

Municipio	Adultos registrados a/			Adultos alfabetizados b/			Alfabetizadores
	Total	Hombres	Mujeres	Total	Hombres	Mujeres	
Cañada Morelos	254	61	193	76	18	58	14
Caxhuacan	452	133	319	5	1	4	6
Chalchicomula de Sesma	420	125	295	20	6	14	23
Chapulco	80	20	60	1	0	1	3
Chiautla	330	114	216	78	27	51	24
Chiautzingo	399	146	253	181	66	115	13
Chichiquila	979	271	708	408	113	295	58
Chiconcuautla	1 387	245	1 142	478	84	394	46
Chietla	593	205	388	11	4	7	44
Chigmecatitlán	9	5	4	0	0	0	1
Chignahuapan	437	152	285	58	20	38	21
Chignautla	460	116	344	208	52	156	22
Chila	65	16	49	17	4	13	4
Chila de la Sal	22	8	14	0	0	0	1
Chilchotla	499	124	375	158	39	119	29
Chinantla	14	10	4	0	0	0	1
Coatepec	118	51	67	32	14	18	5
Coatzingo	3	1	2	0	0	0	1
Cohetzala	11	2	9	8	1	7	1
Cohuecan	40	10	30	2	0	2	2
Coronango	250	72	178	25	7	18	8
Coxcatlán	500	157	343	86	27	59	18
Coyomeapan	629	192	437	186	57	129	25
Coyotepec	77	23	54	6	2	4	5
Cuapixtla de Madero	65	16	49	48	12	36	3
Cuautempan	403	139	264	102	35	67	19
Cuautinchán	52	11	41	0	0	0	2
Cuautlancingo	262	64	198	49	12	37	8
Cuayuca de Andrade	6	1	5	0	0	0	1
Cuetzalan del Progreso	1 673	416	1 257	134	33	101	83
Cuyoaco	200	65	135	8	3	5	12
Domingo Arenas	35	8	27	6	1	5	1
Eloxochitlán	1 108	273	835	143	35	108	43
Epatlán	58	18	40	4	1	3	4
Esperanza	207	54	153	47	12	35	11
Francisco Z. Mena	8	3	5	6	3	3	1
General Felipe Ángeles	421	94	327	38	8	30	23
Guadalupe	94	33	61	54	19	35	6
Guadalupe Victoria	370	103	267	32	9	23	22
Hermenegildo Galeana	532	205	327	120	46	74	25
Honey	258	69	189	69	18	51	8
Huaquechula	436	120	316	168	46	122	20
Huatlatlauca	287	38	249	32	4	28	14
Huauchinango	1 226	198	1 028	313	51	262	44
Huehuetla	789	249	540	62	20	42	37
Huehuetlán el Chico	152	62	90	42	17	25	11
Huehuetlán el Grande	250	65	185	25	6	19	18
Huejotzingo	747	193	554	164	42	122	24
Hueyapan	392	94	298	2	0	2	17
Hueytamalco	518	149	369	186	54	132	25
Hueytalpan	543	168	375	19	6	13	14
Huitzilán de Serdán	603	138	465	28	6	22	29
Huitziltepec	40	8	32	13	3	10	2
Ixcamilpa de Guerrero	14	2	12	9	1	8	1
Ixcaquixtla	231	94	137	13	5	8	14
Ixtacamaxtitlán	564	251	313	166	74	92	27
Ixtepec	540	110	430	14	3	11	10

(Continúa)

<2/5>

**Adultos registrados y alfabetizados, y alfabetizadores en educación para adultos por municipio 2015**

Cuadro 6.22

Municipio	Adultos registrados a/			Adultos alfabetizados b/			Alfabetizadores
	Total	Hombres	Mujeres	Total	Hombres	Mujeres	
Izúcar de Matamoros	396	113	283	58	17	41	29
Jalpan	378	119	259	57	18	39	12
Jolalpan	200	78	122	57	22	35	15
Jonotla	176	71	105	11	4	7	8
Jopala	735	124	611	101	17	84	27
Juan C. Bonilla	157	35	122	48	11	37	5
Juan Galindo	155	19	136	4	0	4	5
Juan N. Méndez	125	35	90	49	14	35	8
Lafragua	339	135	204	84	34	50	20
La Magdalena Tlatlauquitepec	28	5	23	0	0	0	2
Libres	346	106	240	32	10	22	20
Los Reyes de Juárez	123	23	100	27	5	22	6
Mazapiltepec de Juárez	91	23	68	2	1	1	5
Mixtla	2	0	2	0	0	0	1
Molcaxac	81	16	65	0	0	0	4
Naupan	255	17	238	12	1	11	8
Nauzontla	194	60	134	14	4	10	9
Nealtican	129	41	88	45	14	31	4
Nicolás Bravo	68	13	55	13	2	11	2
Nopalucan	256	63	193	28	7	21	15
Ocoatepec	40	11	29	4	1	3	2
Ocoyucan	1 019	297	722	246	72	174	33
Olintla	646	160	486	59	15	44	29
Oriental	225	65	160	87	25	62	13
Pahuatlán	646	91	555	100	14	86	24
Palmar de Bravo	953	273	680	132	38	94	51
Pantepec	372	52	320	63	9	54	12
Petlalcingo	207	64	143	57	18	39	12
Piaxtla	53	22	31	2	1	1	3
Puebla	4 425	1 158	3 267	905	237	668	294
Quecholac	907	168	739	122	23	99	43
Quimixtlán	963	307	656	400	127	273	57
Rafael Lara Grajales	200	18	182	13	1	12	12
San Andrés Cholula	916	210	706	230	53	177	30
San Antonio Cañada	252	33	219	60	8	52	9
San Diego la Mesa Tochimiltzingo	121	45	76	68	25	43	6
San Felipe Teotlalcingo	88	37	51	57	24	33	3
San Felipe Tepatlán	287	112	175	39	15	24	14
San Gabriel Chilac	631	178	453	106	30	76	22
San Gregorio Atzompa	35	6	29	2	0	2	2
San Jerónimo Tecuaniapan	87	22	65	38	10	28	4
San Jerónimo Xayacatlán	18	6	12	10	3	7	1
San José Chiapa	72	7	65	3	0	3	4
San José Miahuatlán	139	29	110	1	0	1	5
San Juan Atenco	66	18	48	17	5	12	4
San Juan Atzompa	57	31	26	16	9	7	3
San Martín Texmelucan	1 087	273	814	334	84	250	35
San Matías Tlalancaleca	557	217	340	37	14	23	18
San Miguel Ixitlán	48	12	36	22	5	17	3
San Miguel Xoxtla	98	26	72	44	12	32	3
San Nicolás Buenos Aires	78	15	63	20	4	16	4
San Nicolás de los Ranchos	11	3	8	1	0	1	1
San Pablo Anicano	233	120	113	140	72	68	14
San Pedro Cholula	653	148	505	129	29	100	21
San Pedro Yeloixtlahuaca	43	12	31	31	8	23	3
San Salvador el Seco	188	33	155	67	12	55	10

(Continúa)

<3/5>

**Adultos registrados y alfabetizados, y alfabetizadores en educación para adultos por municipio 2015**

Cuadro 6.22

Municipio	Adultos registrados a/			Adultos alfabetizados b/			Alfabetizadores
	Total	Hombres	Mujeres	Total	Hombres	Mujeres	
San Salvador el Verde	436	105	331	74	18	56	14
San Salvador Huixcolotla	108	17	91	13	2	11	5
San Sebastián Tlaxcopec	668	174	494	37	10	27	23
Santa Catarina Tlaltempan	34	12	22	1	0	1	3
Santa Inés Ahuatempan	130	27	103	35	7	28	8
Santa Isabel Cholula	172	51	121	106	32	74	8
Santiago Miahuatlán	379	102	277	37	10	27	13
Santo Tomás Hueyotlipán	75	12	63	26	4	22	4
Soltepec	120	35	85	29	8	21	6
Tecali de Herrera	157	33	124	24	5	19	7
Tecamachalco	926	229	697	244	60	184	44
Tecomatlán	88	23	65	17	4	13	5
Tehuacán	2 728	511	2 217	162	30	132	96
Tehuiztzingo	185	43	142	33	8	25	14
Tenampulco	358	128	230	1	0	1	17
Teopantlán	14	3	11	0	0	0	1
Teotlalco	43	15	28	22	8	14	3
Tepanco de López	395	83	312	38	8	30	14
Tepango de Rodríguez	580	239	341	64	26	38	27
Tepatlatxco de Hidalgo	60	7	53	4	0	4	3
Tepeaca	445	51	394	92	10	82	21
Tepemaxalco	39	16	23	10	4	6	2
Tepeojuma	110	16	94	23	3	20	5
Tepetzintla	1 091	354	737	273	89	184	48
Tepexco	241	38	203	16	3	13	11
Tepexi de Rodríguez	369	123	246	54	18	36	22
Tepeyahualco	364	228	136	86	54	32	21
Tepeyahualco de Cuauhtémoc	12	1	11	7	1	6	1
Tetela de Ocampo	665	240	425	90	33	57	31
Teteles de Avila Castillo	27	14	13	5	3	2	1
Teziutlán	836	217	619	220	57	163	41
Tianguismanalco	144	40	104	81	23	58	7
Tilapa	128	55	73	8	3	5	9
Tlachichuca	404	118	286	107	31	76	22
Tlaxcopec de Benito Juárez	1 071	219	852	39	8	31	38
Tlaxiotepec	705	214	491	102	31	71	22
Tlahuapan	455	133	322	52	15	37	15
Tlaltenango	74	18	56	28	7	21	2
Tlanepantla	95	23	72	42	10	32	4
Tlaola	935	182	753	110	21	89	36
Tlapacoya	323	103	220	6	2	4	10
Tlapanalá	125	48	77	45	17	28	6
Tlatlauquitepec	668	189	479	207	58	149	32
Tlaxco	129	27	102	46	10	36	4
Tochimilco	414	65	349	97	15	82	19
Tochtepec	259	49	210	49	9	40	12
Tulcingo	91	21	70	10	2	8	5
Tuzamapan de Galeana	331	132	199	5	2	3	16
Tzicatlacoyan	48	15	33	0	0	0	2
Venustiano Carranza	390	83	307	71	15	56	12
Vicente Guerrero	721	134	587	144	27	117	27
Xayacatlán de Bravo	23	11	12	5	2	3	1
Xicotepec	1 109	235	874	308	65	243	35
Xicotlán	21	7	14	0	0	0	1
Xiutetelco	211	22	189	26	3	23	10
Xochiapulco	66	17	49	1	0	1	3

(Continúa)

<4/5>

**Adultos registrados y alfabetizados, y alfabetizadores en educación para adultos por municipio 2015**

Cuadro 6.22

Municipio	Adultos registrados a/			Adultos alfabetizados b/			Alfabetizadores
	Total	Hombres	Mujeres	Total	Hombres	Mujeres	
Xochiltepec	109	20	89	27	5	22	5
Xochitlán de Vicente Suárez	144	26	118	5	1	4	7
Xochitlán Todos Santos	138	22	116	36	6	30	7
Yaonáhuac	64	24	40	12	4	8	3
Yehualtepec	671	150	521	116	26	90	32
Zacapala	73	25	48	19	7	12	5
Zacapoaxtla	370	42	328	48	6	42	18
Zacatlán	378	88	290	107	25	82	18
Zapotitlán	340	106	234	57	18	39	12
Zapotitlán de Méndez	239	81	158	33	11	22	12
Zaragoza	313	95	218	196	60	136	15
Zautla	374	86	288	89	20	69	18
Zihuateutla	675	158	517	96	22	74	22
Zinacatepec	246	63	183	27	7	20	9
Zongozotla	114	28	86	9	2	7	4
Zoquiapan	100	39	61	1	0	1	5
Zoquitlán	1 835	539	1 296	327	96	231	69

<5/5>

Nota: La educación para adultos está destinada a individuos de 15 o más años que no han cursado o concluido la educación primaria y secundaria.

a/ Se refiere a educandos que fueron atendidos durante todo el año; es el resultado de sumar al número de educandos activos que continuaron del año anterior, los inscritos en el año en curso y descontar los que se inactivaron.

b/ Se refiere a personas que han acreditado el nivel inicial completo de la vertiente del Modelo de Educación para la Vida y el Trabajo que les corresponde según su situación lingüística o edad, con al menos un módulo por examen final. Se considera alfabetizada cuando es capaz de usar las habilidades básicas de lectura, escritura y cálculo escrito en sus actividades diarias para comunicarse eficazmente, y cuando las utiliza como herramienta para seguir aprendiendo a lo largo de la vida.

Fuente: Instituto Estatal de Educación para Adultos. Dirección de Planeación, Evaluación y Seguimiento; Departamento de Evaluación y Seguimiento.

**Adultos registrados en primaria y secundaria en educación para adultos por municipio según sexo 2015**

Cuadro 6.23

Municipio	Adultos registrados en primaria a/			Adultos registrados en secundaria a/		
	Total	Hombres	Mujeres	Total	Hombres	Mujeres
<b>Estado</b>	<b>35 091</b>	<b>9 361</b>	<b>25 730</b>	<b>46 504</b>	<b>15 802</b>	<b>30 702</b>
Acajete	105	40	65	242	100	142
Acateno	49	18	31	31	16	15
Acatlán	118	59	59	243	109	134
Acatzingo	310	51	259	704	163	541
Acteopan	33	3	30	67	16	51
Ahuacatlán	170	11	159	124	15	109
Ahuatlán	39	6	33	66	17	49
Ahuazotepec	25	4	21	49	16	33
Ahuehuetitla	1	0	1	10	3	7
Ajalpan	652	96	556	512	150	362
Albino Zertuche	41	15	26	18	3	15
Aljojuca	29	7	22	40	9	31
Altepexi	128	21	107	216	61	155
Amixtlán	29	8	21	44	13	31
Amozoc	633	191	442	830	350	480

(Continúa)

<1/5>

**Adultos registrados en primaria y secundaria en educación para adultos  
por municipio según sexo  
2015**

Cuadro 6.23

Municipio	Adultos registrados en primaria a/			Adultos registrados en secundaria a/		
	Total	Hombres	Mujeres	Total	Hombres	Mujeres
Aquixtla	66	12	54	98	21	77
Atempan	663	97	566	231	54	177
Atexcal	59	18	41	11	4	7
Atlequizayan	25	7	18	21	6	15
Atlixco	1 024	281	743	2 059	780	1 279
Atoyatepan	39	14	25	47	15	32
Atzala	5	2	3	12	6	6
Atzitzihuacán	82	20	62	335	92	243
Atzitzintla	39	17	22	92	56	36
Axutla	1	0	1	7	0	7
Ayotoxco de Guerrero	50	18	32	57	14	43
Calpan	83	41	42	82	29	53
Caltepec	96	28	68	99	17	82
Camocuautla	54	11	43	38	9	29
Cañada Morelos	162	43	119	183	61	122
Caxhuacan	10	0	10	43	32	11
Chalchicomula de Sesma	125	54	71	300	160	140
Chapulco	5	2	3	27	15	12
Chiautla	214	51	163	238	56	182
Chiautzingo	239	71	168	136	36	100
Chichiquila	680	172	508	389	73	316
Chiconcuautla	524	19	505	47	6	41
Chietla	126	57	69	185	74	111
Chigmecatitlán	1	0	1	8	4	4
Chignahuapan	179	76	103	345	117	228
Chignautla	269	53	216	141	40	101
Chila	38	10	28	64	27	37
Chila de la Sal	0	0	0	4	0	4
Chilchotla	283	79	204	39	4	35
Chinantla	5	4	1	13	7	6
Coatepec	57	15	42	41	16	25
Coatzingo	3	0	3	9	2	7
Cohetzala	24	5	19	38	5	33
Cohuecan	20	9	11	48	6	42
Coronango	98	31	67	256	73	183
Coxcatlán	182	41	141	169	59	110
Coyomeapan	243	76	167	115	17	98
Coyotepec	14	2	12	19	2	17
Cuapiaxtla de Madero	58	11	47	48	5	43
Cuautempan	162	31	131	96	43	53
Cuautinchán	5	0	5	0	0	0
Cuautlancingo	214	91	123	500	236	264
Cuayuca de Andrade	1	1	0	16	6	10
Cuetzalan del Progreso	250	63	187	288	102	186
Cuyoaco	23	5	18	88	13	75
Domingo Arenas	40	15	25	52	20	32
Eloxochitlán	216	41	175	163	47	116
Epatlán	36	6	30	66	22	44
Esperanza	104	37	67	228	99	129
Francisco Z. Mena	46	2	44	126	27	99
General Felipe Ángeles	129	33	96	188	59	129
Guadalupe	136	51	85	113	31	82
Guadalupe Victoria	217	20	197	212	41	171
Hermenegildo Galeana	196	83	113	84	31	53
Honey	83	14	69	24	6	18
Huaquechula	294	65	229	292	84	208
Huatlatlauca	59	13	46	114	36	78

(Continúa)

<2/5>

**Adultos registrados en primaria y secundaria en educación para adultos  
por municipio según sexo  
2015**

Cuadro 6.23

Municipio	Adultos registrados en primaria a/			Adultos registrados en secundaria a/		
	Total	Hombres	Mujeres	Total	Hombres	Mujeres
Huauchinango	543	54	489	565	125	440
Huehuetla	105	19	86	43	15	28
Huehuetlán el Chico	87	34	53	110	38	72
Huehuetlán el Grande	109	20	89	149	28	121
Huejotzingo	305	96	209	425	185	240
Hueyapan	28	13	15	64	28	36
Hueytamalco	360	92	268	345	61	284
Hueytlalpan	50	10	40	61	12	49
Huitzilán de Serdán	104	14	90	119	35	84
Huitziltepec	28	3	25	29	5	24
Ixcamilpa de Guerrero	75	19	56	153	25	128
Ixcaquixtla	60	24	36	131	40	91
Ixtacamaxtitlán	229	91	138	210	69	141
Ixtepec	40	8	32	95	43	52
Izúcar de Matamoros	279	87	192	531	194	337
Jalpan	99	20	79	72	24	48
Jolalpan	85	26	59	50	11	39
Jonotla	36	18	18	70	25	45
Jopala	192	26	166	95	10	85
Juan C. Bonilla	149	45	104	294	80	214
Juan Galindo	20	5	15	57	20	37
Juan N. Méndez	80	12	68	89	15	74
Lafragua	161	53	108	73	29	44
La Magdalena Tlatlauquitepec	9	4	5	5	3	2
Libres	173	54	119	308	93	215
Los Reyes de Juárez	161	30	131	255	36	219
Mazapiltepec de Juárez	11	2	9	41	27	14
Mixtla	0	0	0	1	0	1
Molcaxac	30	11	19	40	10	30
Naupan	66	5	61	101	15	86
Nauzontla	17	3	14	11	2	9
Nealtican	116	39	77	66	21	45
Nicolás Bravo	27	1	26	50	17	33
Nopalucan	111	18	93	216	35	181
Ocotepec	23	6	17	28	9	19
Ocoyucan	412	105	307	253	58	195
Olintla	59	10	49	20	6	14
Oriental	134	40	94	121	40	81
Pahuatlán	142	31	111	104	18	86
Palmar de Bravo	322	72	250	471	113	358
Pantepec	82	1	81	74	5	69
Pettalcingo	125	41	84	126	44	82
Piaxtla	7	5	2	59	24	35
Puebla	4 143	1 768	2 375	8 450	4 209	4 241
Quecholac	308	66	242	359	93	266
Quimixtlán	598	171	427	176	47	129
Rafael Lara Grajales	87	11	76	188	28	160
San Andrés Cholula	430	131	299	482	168	314
San Antonio Cañada	78	4	74	80	15	65
San Diego la Mesa Tochimiltzingo	69	27	42	8	2	6
San Felipe Teotlalcingo	77	25	52	43	14	29
San Felipe Tepatlán	81	14	67	87	24	63
San Gabriel Chilac	307	100	207	291	97	194
San Gregorio Atzompa	15	4	11	26	9	17
San Jerónimo Tecuanipan	61	14	47	116	50	66
San Jerónimo Xayacatlán	19	2	17	18	2	16
San José Chiapa	42	1	41	100	10	90

(Continúa)

<3/5>



**Adultos registrados en primaria y secundaria en educación para adultos  
por municipio según sexo  
2015**

Cuadro 6.23

Municipio	Adultos registrados en primaria a/			Adultos registrados en secundaria a/		
	Total	Hombres	Mujeres	Total	Hombres	Mujeres
San José Miahuatlán	20	4	16	34	11	23
San Juan Atenco	30	8	22	34	11	23
San Juan Atzompa	26	12	14	30	12	18
San Martín Texmelucan	709	132	577	1 297	393	904
San Matías Tlalancaleca	85	32	53	106	30	76
San Miguel Ixitlán	40	4	36	29	9	20
San Miguel Xoxtla	69	20	49	69	30	39
San Nicolás Buenos Aires	73	16	57	123	46	77
San Nicolás de los Ranchos	11	3	8	55	30	25
San Pablo Anicano	231	115	116	247	100	147
San Pedro Cholula	385	148	237	679	311	368
San Pedro Yeloixtlahuaca	68	22	46	104	36	68
San Salvador el Seco	160	41	119	186	63	123
San Salvador el Verde	137	39	98	175	66	109
San Salvador Huixcolotla	39	11	28	56	21	35
San Sebastián Tlacoatepec	113	25	88	153	61	92
Santa Catarina Tlaltempan	5	1	4	28	16	12
Santa Inés Ahuatempan	53	8	45	48	10	38
Santa Isabel Cholula	148	45	103	91	36	55
Santiago Miahuatlán	100	24	76	162	64	98
Santo Tomás Hueyotlipán	41	3	38	99	8	91
Soltepec	89	23	66	126	46	80
Tecali de Herrera	66	9	57	174	22	152
Tecamachalco	498	114	384	631	163	468
Tecomatlán	34	10	24	30	14	16
Tehuacán	1 121	384	737	2 353	1 023	1 330
Tehuiztingo	60	14	46	116	27	89
Tenampulco	41	8	33	63	14	49
Teopantlán	12	10	2	29	13	16
Teotlalco	39	13	26	34	10	24
Tepanco de López	120	21	99	195	62	133
Tepango de Rodríguez	167	31	136	108	32	76
Tepatlixco de Hidalgo	15	4	11	50	26	24
Tepeaca	262	34	228	466	117	349
Tepemaxalco	19	8	11	17	12	5
Tepeojuma	105	32	73	156	39	117
Tepetzintla	493	84	409	93	40	53
Tepexco	121	20	101	182	29	153
Tepexi de Rodríguez	154	86	68	287	157	130
Tepeyahualco	406	53	353	467	39	428
Tepeyahualco de Cuauhtémoc	15	0	15	10	0	10
Tetela de Ocampo	121	39	82	178	51	127
Teteles de Avila Castillo	13	3	10	31	8	23
Teziutlán	569	161	408	830	326	504
Tianguismanalco	179	34	145	323	72	251
Tilapa	67	25	42	99	33	66
Tlachichuca	231	51	180	336	82	254
Tlacoatepec de Benito Juárez	174	18	156	294	53	241
Tlacuilotepec	204	34	170	204	34	170
Tlahuapan	98	15	83	218	85	133
Tlaltenango	55	14	41	82	21	61
Tlanepantla	62	12	50	63	19	44
Tlaola	177	11	166	103	19	84
Tlapacoya	38	1	37	58	3	55
Tlapanalá	75	25	50	143	44	99
Tlatlauquitepec	374	82	292	500	60	440
Tlaxco	108	13	95	90	16	74

(Continúa)

<4/5>

**Adultos registrados en primaria y secundaria en educación para adultos por municipio según sexo 2015**

Cuadro 6.23

Municipio	Adultos registrados en primaria a/			Adultos registrados en secundaria a/		
	Total	Hombres	Mujeres	Total	Hombres	Mujeres
Tochimilco	243	61	182	623	152	471
Tochtepec	117	28	89	167	45	122
Totoltepec de Guerrero	0	0	0	4	0	4
Tulcingo	59	25	34	111	29	82
Tuzamapan de Galeana	20	1	19	25	3	22
Tzicatlacoyan	34	1	33	47	1	46
Venustiano Carranza	179	30	149	332	79	253
Vicente Guerrero	266	24	242	156	41	115
Xayacatlán de Bravo	22	8	14	23	7	16
Xicotepec	488	119	369	569	186	383
Xicotlán	9	0	9	8	1	7
Xiutetelco	158	13	145	338	36	302
Xochiapulco	16	0	16	52	6	46
Xochiltepec	53	22	31	75	32	43
Xochitlán de Vicente Suárez	59	12	47	77	19	58
Xochitlán Todos Santos	42	2	40	23	7	16
Yaonáhuac	27	11	16	45	9	36
Yehualtepec	264	44	220	170	36	134
Zacapala	31	11	20	41	9	32
Zacapoaxtla	170	18	152	280	49	231
Zacatlán	277	78	199	507	153	354
Zapotitlán	81	9	72	109	22	87
Zapotitlán de Méndez	56	7	49	4	0	4
Zaragoza	252	81	171	141	38	103
Zautla	149	22	127	194	26	168
Zihuateutla	122	14	108	83	15	68
Zinacatepec	96	27	69	154	52	102
Zongozotla	17	3	14	0	0	0
Zoquiapan	8	0	8	32	10	22
Zoquitlán	867	328	539	626	159	467

<5/5>

Nota: La educación para adultos está destinada a individuos de 15 o más años que no han cursado o concluido la educación primaria y secundaria.

a/ Se refiere a educandos que fueron atendidos durante todo el año; es el resultado de sumar al número de educandos activos que continuaron del año anterior, los inscritos en el año en curso y descontar los que se inactivaron.

Fuente: Instituto Estatal de Educación para Adultos. Dirección de Planeación, Evaluación y Seguimiento; Departamento de Evaluación y Seguimiento.

**Certificados emitidos en primaria y secundaria en educación para adultos por municipio 2015**

Cuadro 6.24

Municipio	Certificados emitidos de primaria	Certificados emitidos de secundaria
<b>Estado</b>	<b>7 263</b>	<b>15 099</b>
Acajete	41	91
Acateno	8	7
Acatlán	26	32
Acatzingo	102	277
Acteopan	7	7

(Continúa)

<1/5>

**Certificados emitidos en primaria y secundaria  
en educación para adultos por municipio  
2015**

Cuadro 6.24

Municipio	Certificados emitidos de primaria	Certificados emitidos de secundaria
Ahuacatlán	16	33
Ahuatlán	9	28
Ahuazotepec	16	19
Ahuehuetitla	0	1
Ajalpan	91	128
Albino Zertuche	8	17
Aljojuca	3	5
Altepexi	32	111
Amixtlán	4	16
Amozoc	213	286
Aquixtla	13	35
Atempan	126	99
Atexcal	0	2
Atlequizayan	2	8
Atlixco	319	796
Atoyatempan	7	7
Atzala	0	6
Atzitzihuacán	14	99
Atzitzintla	23	26
Axutla	0	1
Ayotoxco de Guerrero	11	11
Calpan	12	35
Caltepec	20	36
Cañada Morelos	21	34
Caxhuacan	0	21
Chalchicomula de Sesma	29	93
Chapulco	3	12
Chiautla	24	44
Chiautzingo	39	61
Chichiquila	107	69
Chiconcuautila	3	11
Chietla	28	60
Chigmecatitlán	0	9
Chignahuapan	60	146
Chignautla	21	65
Chila	5	17
Chila de la Sal	0	4
Chilchotla	6	8
Chinantla	2	4
Coatepec	0	2
Coatzingo	2	4
Cohetzala	2	9
Cohuecan	8	6
Coronango	27	90
Coxcatlán	23	41
Coyomeapan	11	22
Coyotepec	1	3
Cuapiaxtla de Madero	15	22
Cuautempan	14	44
Cuautinchán	0	2
Cuautlancingo	51	155
Cuayuca de Andrade	1	7
Cuetzalan del Progreso	39	89
Cuyoaco	5	35
Domingo Arenas	8	12
Eloxochitlán	9	23
Epatlán	15	33

**(Continúa)**

<2/5>

**Certificados emitidos en primaria y secundaria  
en educación para adultos por municipio  
2015**

Cuadro 6.24

Municipio	Certificados emitidos de primaria	Certificados emitidos de secundaria
Esperanza	19	95
Francisco Z. Mena	34	47
General Felipe Ángeles	31	64
Guadalupe	28	13
Guadalupe Victoria	15	33
Hermenegildo Galeana	8	23
Honey	1	8
Huaquechula	41	102
Huatlatlauca	13	42
Huauclilla	102	208
Huehuetla	5	17
Huehuetlán el Chico	12	32
Huehuetlán el Grande	23	37
Huejotzingo	70	163
Hueyapan	6	22
Hueytamalco	68	159
Hueytlalpan	15	21
Huitzilán de Serdán	27	26
Huitziltepec	2	2
Ixcamilpa de Guerrero	20	11
Ixcaquixtla	14	37
Ixtacamaxtitlán	39	75
Ixtépec	10	43
Izúcar de Matamoros	91	185
Jalpan	9	43
Jolalpan	10	18
Jonotla	7	23
Jopala	14	23
Juan C. Bonilla	33	103
Juan Galindo	7	19
Juan N. Méndez	14	23
Lafragua	2	2
La Magdalena Tlatlauquitepec	1	0
Libres	52	115
Los Reyes de Juárez	47	64
Mazapiltepec de Juárez	4	15
Mixtla	0	1
Molcaxac	9	19
Naupan	7	9
Nauzontla	6	8
Nealtican	17	15
Nicolás Bravo	10	18
Nopalucan	40	72
Ocoatepec	4	10
Ocoyucan	27	45
Olintla	2	4
Oriental	16	45
Pahuatlán	15	23
Palmar de Bravo	60	129
Pantepec	5	15
Petlalcingo	8	14
Piaxtla	2	6
Puebla	1 201	2 795
Quecholac	197	307
Quimixtlán	26	25
Rafael Lara Grajales	33	97
San Andrés Cholula	41	87

(Continúa)

<3/5>

**Certificados emitidos en primaria y secundaria  
en educación para adultos por municipio  
2015**

Cuadro 6.24

Municipio	Certificados emitidos de primaria	Certificados emitidos de secundaria
San Antonio Cañada	22	57
San Diego la Mesa Tochimiltzingo	3	3
San Felipe Teotlalcingo	11	19
San Felipe Tepatlán	15	34
San Gabriel Chilac	51	69
San Gregorio Atzompa	10	13
San Jerónimo Tecuanipan	7	35
San Jerónimo Xayacatlán	0	4
San José Chiapa	18	71
San José Miahuatlán	8	8
San Juan Atenco	6	6
San Juan Atzompa	1	4
San Martín Texmelucan	149	381
San Martín Totoltepec	20	27
San Matías Tlalancaleca	8	41
San Miguel Ixitlán	6	11
San Miguel Xoxtla	12	15
San Nicolás Buenos Aires	17	14
San Nicolás de los Ranchos	18	22
San Pablo Anicano	51	53
San Pedro Cholula	81	193
San Pedro Yeloixtlahuaca	27	54
San Salvador el Seco	31	84
San Salvador el Verde	20	62
San Salvador Huixcolotla	10	16
San Sebastián Tlacotepec	9	15
Santa Catarina Tlaltempan	13	12
Santa Inés Ahuatempan	0	16
Santa Isabel Cholula	6	51
Santiago Miahuatlán	15	52
Santo Tomás Hueyotlipan	12	23
Soltepec	21	44
Tecali de Herrera	34	72
Tecamachalco	111	243
Tecomatlán	5	3
Tehuacán	332	826
Tehuiztingo	8	28
Tenampulco	14	18
Teopantlán	8	13
Teotlalco	0	6
Tepanco de López	55	75
Tepango de Rodríguez	29	16
Tepatlixco de Hidalgo	3	12
Tepeaca	97	195
Tepemaxalco	2	15
Tepeojuma	31	48
Tepetzintla	5	27
Tepexco	16	33
Tepexi de Rodríguez	32	74
Tepeyahualco	73	63
Tepeyahualco de Cuauhtémoc	1	1
Tetela de Ocampo	38	77
Teteles de Avila Castillo	1	15
Teziutlán	181	325
Tianguismanalco	32	99
Tilapa	17	39
Tlachichuca	70	149

(Continúa)

<4/5>

**Certificados emitidos en primaria y secundaria  
en educación para adultos por municipio  
2015**

Cuadro 6.24

Municipio	Certificados emitidos de primaria	Certificados emitidos de secundaria
Tlacotepec de Benito Juárez	75	97
Tlacuilotepec	50	46
Tlahuapan	13	69
Tlaltenango	11	26
Tlanepantla	3	16
Tlaola	18	25
Tlapacoya	8	17
Tlapanalá	20	40
Tlatlauquitepec	87	156
Tlaxco	24	15
Tochimilco	31	282
Tochtepec	26	50
Totoltepec de Guerrero	0	1
Tulcingo	11	38
Tuzamapan de Galeana	1	4
Tzicatlacoyan	16	14
Venustiano Carranza	53	72
Vicente Guerrero	24	21
Xayacatlán de Bravo	4	1
Xicotepec	99	165
Xicotlán	1	3
Xiutetelco	89	145
Xochiapulco	2	9
Xochiltepec	18	33
Xochitlán de Vicente Suárez	17	10
Xochitlán Todos Santos	4	7
Yaonáhuac	8	14
Yehualtepec	33	50
Zacapala	8	8
Zacapoaxtla	34	73
Zacatlán	83	200
Zapotitlán	16	41
Zapotitlán de Méndez	1	1
Zaragoza	35	33
Zautla	7	55
Zihuateutla	30	18
Zinacatepec	28	51
Zoquiapan	4	5
Zoquiltán	76	74

<5/5>

Nota: La educación para adultos está destinada a individuos de 15 o más años que no han cursado o concluido la educación primaria y secundaria.

Fuente: Instituto Estatal de Educación para Adultos. Dirección de Planeación, Evaluación y Seguimiento; Departamento de Evaluación y Seguimiento.

**Alumnos inscritos, existencias y acreditados, personal docente y escuelas en formación para el trabajo a fin de cursos por municipio y sostenimiento administrativo  
Ciclo escolar 2014/15**

Cuadro 6.25

Municipio Sostenimiento	Alumnos inscritos	Alumnos existencias	Alumnos acreditados	Personal docente a/	Escuelas b/
<b>Estado</b>	<b>53 497</b>	<b>49 178</b>	<b>46 514</b>	<b>1 621</b>	<b>223</b>
Federal	9 222	8 925	8 323	168	6
Estatad	35 806	33 179	32 453	814	75
Autónomo	0	0	0	0	0
Particular	8 469	7 074	5 738	639	142
Acatlán	1 081	1 074	1 074	39	6
Estatad	1 010	1 007	1 007	30	3
Particular	71	67	67	9	3
Acatzingo	51	40	40	11	3
Estatad	34	23	23	2	1
Particular	17	17	17	9	2
Ajalpan	84	47	47	5	1
Estatad	84	47	47	5	1
Amozoc	1 299	1 255	1 255	39	3
Estatad	1 299	1 255	1 255	39	3
Atlequizayan	24	23	23	1	1
Estatad	24	23	23	1	1
Atlixco	2 021	1 831	1 823	65	9
Estatad	1 800	1 671	1 671	36	2
Particular	221	160	152	29	7
Chalchicomula de Sesma	2 925	2 745	2 717	46	4
Estatad	2 925	2 745	2 717	46	4
Chiautla	1 251	1 237	1 230	27	2
Estatad	1 251	1 237	1 230	27	2
Chignahuapan	260	212	75	17	4
Estatad	56	40	40	7	2
Particular	204	172	35	10	2
Cuautlancingo	23	22	17	6	2
Particular	23	22	17	6	2
<b>(Continúa)</b>					<1/4>

**Alumnos inscritos, existencias y acreditados, personal docente y escuelas en formación para el trabajo a fin de cursos por municipio y sostenimiento administrativo  
Ciclo escolar 2014/15**

Cuadro 6.25

Municipio Sostenimiento	Alumnos inscritos	Alumnos existencias	Alumnos acreditados	Personal docente a/	Escuelas b/
Cuetzalan del Progreso	10	7	7	1	1
Estatal	10	7	7	1	1
Domingo Arenas	7	7	7	2	1
Particular	7	7	7	2	1
Guadalupe Victoria	112	88	71	6	2
Particular	112	88	71	6	2
Huachinango	1 916	1 818	1 722	40	7
Estatal	1 777	1 679	1 583	33	4
Particular	139	139	139	7	3
Huehuetla	18	8	8	2	1
Estatal	18	8	8	2	1
Huejotzingo	2 067	2 056	1 946	54	5
Federal	2 034	2 034	1 930	44	2
Particular	33	22	16	10	3
Izúcar de Matamoros	2 443	2 012	2 012	53	5
Estatal	2 279	1 884	1 884	40	2
Particular	164	128	128	13	3
Jonotla	18	9	9	1	1
Estatal	18	9	9	1	1
Libres	116	95	43	7	3
Estatal	19	13	13	1	1
Particular	97	82	30	6	2
Mixtla	306	273	192	14	1
Estatal	306	273	192	14	1
Olintla	7	2	2	1	1
Estatal	7	2	2	1	1
Oriental	1 655	1 550	1 538	36	2
Estatal	1 655	1 550	1 538	36	2

(Continúa)

<2/4>



**Alumnos inscritos, existencias y acreditados, personal docente y escuelas en formación para el trabajo a fin de cursos por municipio y sostenimiento administrativo  
Ciclo escolar 2014/15**

Cuadro 6.25

Municipio Sostenimiento	Alumnos inscritos	Alumnos existencias	Alumnos acreditados	Personal docente a/	Escuelas b/
Pantepec	16	7	7	1	1
Estatal	16	7	7	1	1
Puebla	21 125	19 488	17 732	669	73
Federal	7 188	6 891	6 393	124	4
Estatal	8 555	8 073	7 700	226	12
Particular	5 382	4 524	3 639	319	57
Rafael Lara Grajales	39	24	24	7	2
Particular	39	24	24	7	2
San Martín Texmelucan	1 645	1 403	1 389	63	10
Estatal	1 281	1 120	1 117	28	2
Particular	364	283	272	35	8
San Pedro Cholula	3 419	3 010	2 918	85	12
Estatal	3 075	2 739	2 716	53	3
Particular	344	271	202	32	9
Tecamachalco	1 516	1 440	1 436	49	5
Estatal	1 402	1 350	1 346	35	2
Particular	114	90	90	14	3
Tehuacán	2 026	1 846	1 780	67	15
Estatal	1 637	1 530	1 510	31	5
Particular	389	316	270	36	10
Tepeaca	174	159	139	26	8
Estatal	8	6	6	1	1
Particular	166	153	133	25	7
Tepexi de Rodríguez	1 144	1 055	1 036	26	3
Estatal	1 144	1 055	1 036	26	3
Tetela de Ocampo	21	21	0	4	1
Particular	21	21	0	4	1

**(Continúa)**

<3/4>

**Alumnos inscritos, existencias y acreditados, personal docente y escuelas en formación para el trabajo a fin de cursos por municipio y sostenimiento administrativo  
Ciclo escolar 2014/15**

Cuadro 6.25

Municipio Sostenimiento	Alumnos inscritos	Alumnos existencias	Alumnos acreditados	Personal docente a/	Escuelas b/
Teziutlán	2 154	1 943	1 883	58	8
Estatal	1 987	1 798	1 738	37	3
Particular	167	145	145	21	5
Tlatlauquitepec	19	10	10	2	1
Particular	19	10	10	2	1
Tochtepec	11	7	7	1	1
Estatal	11	7	7	1	1
Venustiano Carranza	45	45	0	3	1
Particular	45	45	0	3	1
Xicotepec	118	104	104	8	2
Estatal	35	21	21	4	1
Particular	83	83	83	4	1
Zacapoaxtla	224	169	169	15	5
Estatal	129	91	91	5	2
Particular	95	78	78	10	3
Zacatlán	2 067	2 011	1 997	61	9
Estatal	1 914	1 884	1 884	41	5
Particular	153	127	113	20	4
Zinacatepec	40	25	25	3	1
Estatal	40	25	25	3	1

<4/4>

a/ Incluye personal directivo con grupo.

b/ La cuantificación de escuelas está expresada mediante los turnos que ofrece un mismo plantel y no en términos de planta física.

Fuente: SEP. Subsecretaría de Planeación Educativa; Dirección General de Planeación, Programación y Presupuesto; Departamento de Estadística y Seguimiento Presupuestales.

**Alumnos atendidos, personal directivo sin grupo, docente, paradocente y administrativo en educación especial a fin de cursos por municipio y tipo de servicio  
Ciclo escolar 2014/15**

Cuadro 6.26

Municipio Tipo de servicio	Alumnos atendidos	Personal directivo sin grupo	Personal docente a/	Personal paradocente b/	Personal administrativo c/
<b>Estado</b>	<b>21 917</b>	<b>180</b>	<b>1 629</b>	<b>508</b>	<b>313</b>
Centros de atención múltiple	3 287	52	423	195	188
Unidades de servicio de apoyo a la educación regular	15 898	110	1 072	313	108
Centros de apoyo psicopedagógico de educación preescolar	2 732	18	134	0	17
<b>Acajete</b>	<b>50</b>	<b>1</b>	<b>6</b>	<b>3</b>	<b>4</b>
Centros de atención múltiple	50	1	6	3	4
<b>Acatlán</b>	<b>242</b>	<b>1</b>	<b>16</b>	<b>3</b>	<b>2</b>
Centros de atención múltiple	46	0	6	3	2
Centros de apoyo psicopedagógico de educación preescolar	196	1	10	0	0
<b>Acatzingo</b>	<b>46</b>	<b>1</b>	<b>6</b>	<b>3</b>	<b>3</b>
Centros de atención múltiple	46	1	6	3	3
<b>Ahuacatlán</b>	<b>117</b>	<b>1</b>	<b>12</b>	<b>2</b>	<b>1</b>
Centros de atención múltiple	117	1	12	2	1
<b>Ahuazotepec</b>	<b>199</b>	<b>2</b>	<b>14</b>	<b>5</b>	<b>1</b>
Centros de atención múltiple	16	1	3	2	0
Unidades de servicio de apoyo a la educación regular	183	1	11	3	1
<b>Ajalpan</b>	<b>164</b>	<b>2</b>	<b>16</b>	<b>4</b>	<b>3</b>
Centros de atención múltiple	59	1	7	2	2
Unidades de servicio de apoyo a la educación regular	105	1	9	2	1
<b>Amozoc</b>	<b>402</b>	<b>4</b>	<b>41</b>	<b>16</b>	<b>6</b>
Centros de atención múltiple	70	1	9	4	3
Unidades de servicio de apoyo a la educación regular	332	3	32	12	3
<b>Atempan</b>	<b>97</b>	<b>1</b>	<b>8</b>	<b>2</b>	<b>0</b>
Unidades de servicio de apoyo a la educación regular	97	1	8	2	0

(Continúa)

<1/9>

**Alumnos atendidos, personal directivo sin grupo, docente, paradocente y administrativo en educación especial a fin de cursos por municipio y tipo de servicio  
Ciclo escolar 2014/15**

Cuadro 6.26

Municipio Tipo de servicio	Alumnos atendidos	Personal directivo sin grupo	Personal docente a/	Personal paradocente b/	Personal administrativo c/
Atlixco	591	5	41	15	12
Centros de atención múltiple	112	1	9	4	9
Unidades de servicio de apoyo a la educación regular	479	4	32	11	3
Atoyatempan	28	1	3	1	0
Centros de atención múltiple	28	1	3	1	0
Ayotoxco de Guerrero	143	2	11	3	1
Centros de atención múltiple	55	1	5	2	1
Unidades de servicio de apoyo a la educación regular	88	1	6	1	0
Chalchicomula de Sesma	196	2	15	5	4
Centros de atención múltiple	55	1	8	3	3
Unidades de servicio de apoyo a la educación regular	141	1	7	2	1
Chiautla	126	1	9	0	2
Unidades de servicio de apoyo a la educación regular	126	1	9	0	2
Chichiquila	29	1	2	0	0
Unidades de servicio de apoyo a la educación regular	29	1	2	0	0
Chietla	123	0	11	1	1
Unidades de servicio de apoyo a la educación regular	123	0	11	1	1
Chignahuapan	306	2	23	7	4
Centros de atención múltiple	91	1	8	3	3
Unidades de servicio de apoyo a la educación regular	215	1	15	4	1
Chignautla	143	1	11	2	1
Unidades de servicio de apoyo a la educación regular	143	1	11	2	1
Coatzingo	89	1	5	2	1
Unidades de servicio de apoyo a la educación regular	89	1	5	2	1
<b>(Continúa)</b>					<2/9>

**Alumnos atendidos, personal directivo sin grupo, docente, paradocente y administrativo en educación especial a fin de cursos por municipio y tipo de servicio  
Ciclo escolar 2014/15**

Cuadro 6.26

Municipio Tipo de servicio	Alumnos atendidos	Personal directivo sin grupo	Personal docente a/	Personal paradocente b/	Personal administrativo c/
Cohuecan	41	1	4	0	1
Unidades de servicio de apoyo a la educación regular	41	1	4	0	1
Coronango	289	1	14	3	1
Unidades de servicio de apoyo a la educación regular	289	1	14	3	1
Cuapiaxtla de Madero	161	1	10	2	1
Unidades de servicio de apoyo a la educación regular	161	1	10	2	1
Cuatlancingo	79	1	12	8	8
Centros de atención múltiple	79	1	12	8	8
Cuetzalan del Progreso	208	2	12	5	0
Unidades de servicio de apoyo a la educación regular	208	2	12	5	0
Cuyoaco	37	1	4	0	1
Unidades de servicio de apoyo a la educación regular	37	1	4	0	1
Esperanza	89	1	6	3	0
Unidades de servicio de apoyo a la educación regular	89	1	6	3	0
Francisco Z. Mena	37	1	5	1	2
Centros de atención múltiple	37	1	5	1	2
Guadalupe Victoria	52	1	3	2	0
Unidades de servicio de apoyo a la educación regular	52	1	3	2	0
Huauchinango	790	5	44	10	8
Centros de atención múltiple	87	1	10	4	4
Unidades de servicio de apoyo a la educación regular	528	2	23	6	2
Centros de apoyo psicopedagógico de educación preescolar	175	2	11	0	2
Huehuetla	69	1	6	0	0
Unidades de servicio de apoyo a la educación regular	69	1	6	0	0

**(Continúa)**

<3/9>

**Alumnos atendidos, personal directivo sin grupo, docente, paradocente y administrativo en educación especial a fin de cursos por municipio y tipo de servicio  
Ciclo escolar 2014/15**

Cuadro 6.26

Municipio Tipo de servicio	Alumnos atendidos	Personal directivo sin grupo	Personal docente a/	Personal paradocente b/	Personal administrativo c/
Huehuetlán el Chico	37	1	4	2	2
Centros de atención múltiple	37	1	4	2	2
Huejotzingo	450	4	40	11	6
Centros de atención múltiple	45	1	10	4	4
Unidades de servicio de apoyo a la educación regular	405	3	30	7	2
Hueyapan	53	0	5	0	0
Unidades de servicio de apoyo a la educación regular	53	0	5	0	0
Hueytamalco	164	1	11	1	1
Unidades de servicio de apoyo a la educación regular	164	1	11	1	1
Ixcaquixtla	40	1	4	3	1
Centros de atención múltiple	40	1	4	3	1
Izúcar de Matamoros	686	5	41	11	8
Centros de atención múltiple	94	1	10	4	4
Unidades de servicio de apoyo a la educación regular	263	2	20	7	2
Centros de apoyo psicopedagógico de educación preescolar	329	2	11	0	2
Jonotla	82	1	5	2	0
Unidades de servicio de apoyo a la educación regular	82	1	5	2	0
Libres	116	2	10	3	3
Centros de atención múltiple	60	1	6	3	2
Unidades de servicio de apoyo a la educación regular	56	1	4	0	1
Naupan	81	1	5	1	0
Unidades de servicio de apoyo a la educación regular	81	1	5	1	0
Nauzontla	65	1	10	2	0
Unidades de servicio de apoyo a la educación regular	65	1	10	2	0

(Continúa)

<4/9>

**Alumnos atendidos, personal directivo sin grupo, docente, paradocente y administrativo en educación especial a fin de cursos por municipio y tipo de servicio  
Ciclo escolar 2014/15**

Cuadro 6.26

Municipio Tipo de servicio	Alumnos atendidos	Personal directivo sin grupo	Personal docente a/	Personal paradocente b/	Personal administrativo c/
Ocoatepec	88	1	6	2	0
Unidades de servicio de apoyo a la educación regular	88	1	6	2	0
Oriental	159	2	13	5	3
Centros de atención múltiple	30	1	3	2	2
Unidades de servicio de apoyo a la educación regular	129	1	10	3	1
Pahuatlán	121	2	7	4	1
Centros de atención múltiple	33	1	4	2	1
Unidades de servicio de apoyo a la educación regular	88	1	3	2	0
Pantepec	84	1	6	2	1
Unidades de servicio de apoyo a la educación regular	84	1	6	2	1
Puebla	8 348	55	591	223	137
Centros de atención múltiple	838	13	132	90	71
Unidades de servicio de apoyo a la educación regular	5 752	33	377	133	55
Centros de apoyo psicopedagógico de educación preescolar	1 758	9	82	0	11
San Andrés Cholula	292	5	23	0	3
Centros de atención múltiple	18	1	3	0	1
Centros de apoyo psicopedagógico de educación preescolar	274	4	20	0	2
San Gabriel Chilac	18	1	4	1	1
Centros de atención múltiple	18	1	4	1	1
San Martín Texmelucan	563	3	39	8	5
Centros de atención múltiple	102	1	11	3	4
Unidades de servicio de apoyo a la educación regular	461	2	28	5	1
San Matías Tlalancaleca	71	1	5	1	0
Unidades de servicio de apoyo a la educación regular	71	1	5	1	0

**(Continúa)**

<5/9>

**Alumnos atendidos, personal directivo sin grupo, docente, paradocente y administrativo en educación especial a fin de cursos por municipio y tipo de servicio  
Ciclo escolar 2014/15**

Cuadro 6.26

Municipio Tipo de servicio	Alumnos atendidos	Personal directivo sin grupo	Personal docente a/	Personal paradocente b/	Personal administrativo c/
San Pedro Cholula	556	3	47	14	8
Centros de atención múltiple	70	1	14	5	5
Unidades de servicio de apoyo a la educación regular	486	2	33	9	3
San Pedro Yeloixtlahuaca	60	1	7	2	0
Unidades de servicio de apoyo a la educación regular	60	1	7	2	0
San Salvador el Seco	121	1	9	1	1
Unidades de servicio de apoyo a la educación regular	121	1	9	1	1
Santiago Miahuatlán	116	0	9	2	0
Unidades de servicio de apoyo a la educación regular	116	0	9	2	0
Tecali de Herrera	43	1	4	3	1
Unidades de servicio de apoyo a la educación regular	43	1	4	3	1
Tecamachalco	232	2	18	6	5
Centros de atención múltiple	87	1	9	3	4
Unidades de servicio de apoyo a la educación regular	145	1	9	3	1
Tehuacán	902	8	72	22	13
Centros de atención múltiple	184	2	22	5	7
Unidades de servicio de apoyo a la educación regular	718	6	50	17	6
Tehuiztingo	38	1	4	0	2
Centros de atención múltiple	38	1	4	0	2
Tepanco de López	118	0	8	1	0
Unidades de servicio de apoyo a la educación regular	118	0	8	1	0
Tepatlatxco de Hidalgo	28	1	3	2	3
Centros de atención múltiple	28	1	3	2	3
Tepeaca	49	1	9	3	3
Centros de atención múltiple	49	1	9	3	3

(Continúa)

<6/9>



**Alumnos atendidos, personal directivo sin grupo, docente, paradocente y administrativo en educación especial a fin de cursos por municipio y tipo de servicio  
Ciclo escolar 2014/15**

Cuadro 6.26

Municipio Tipo de servicio	Alumnos atendidos	Personal directivo sin grupo	Personal docente a/	Personal paradocente b/	Personal administrativo c/
Tepexco	64	1	5	2	1
Unidades de servicio de apoyo a la educación regular	64	1	5	2	1
Tepexi de Rodríguez	77	1	6	2	0
Unidades de servicio de apoyo a la educación regular	77	1	6	2	0
Tetela de Ocampo	96	1	8	0	1
Centros de atención múltiple	96	1	8	0	1
Teteles de Avila Castillo	102	1	8	3	1
Unidades de servicio de apoyo a la educación regular	102	1	8	3	1
Teziutlán	229	2	19	4	3
Centros de atención múltiple	57	1	6	2	2
Unidades de servicio de apoyo a la educación regular	172	1	13	2	1
Tlachichuca	77	0	5	2	0
Unidades de servicio de apoyo a la educación regular	77	0	5	2	0
Tlanepantla	40	1	3	2	1
Unidades de servicio de apoyo a la educación regular	40	1	3	2	1
Tlaola	84	0	4	1	0
Unidades de servicio de apoyo a la educación regular	84	0	4	1	0
Tlapanalá	99	1	7	2	1
Unidades de servicio de apoyo a la educación regular	99	1	7	2	1
Tlatlauquitepec	349	3	19	5	5
Centros de atención múltiple	48	1	5	1	5
Unidades de servicio de apoyo a la educación regular	301	2	14	4	0
Tulcingo	103	1	6	3	4
Centros de atención múltiple	103	1	6	3	4

(Continúa)

<7/9>

**Alumnos atendidos, personal directivo sin grupo, docente, paradocente y administrativo en educación especial a fin de cursos por municipio y tipo de servicio  
Ciclo escolar 2014/15**

Cuadro 6.26

Municipio Tipo de servicio	Alumnos atendidos	Personal directivo sin grupo	Personal docente a/	Personal paradocente b/	Personal administrativo c/
Venustiano Carranza	186	2	15	5	2
Centros de atención múltiple	38	1	5	3	2
Unidades de servicio de apoyo a la educación regular	148	1	10	2	0
Xicotepec	700	4	47	9	7
Centros de atención múltiple	136	1	15	4	5
Unidades de servicio de apoyo a la educación regular	564	3	32	5	2
Xiutetelco	153	1	9	3	1
Unidades de servicio de apoyo a la educación regular	153	1	9	3	1
Xochiapulco	130	1	10	3	1
Unidades de servicio de apoyo a la educación regular	130	1	10	3	1
Zacapoaxtla	132	2	18	3	4
Centros de atención múltiple	45	1	9	2	3
Unidades de servicio de apoyo a la educación regular	87	1	9	1	1
Zacatlán	223	2	21	6	5
Centros de atención múltiple	45	1	8	3	4
Unidades de servicio de apoyo a la educación regular	178	1	13	3	1
Zapotitlán de Méndez	78	1	6	2	0
Unidades de servicio de apoyo a la educación regular	78	1	6	2	0
Zaragoza	131	1	8	3	0
Unidades de servicio de apoyo a la educación regular	131	1	8	3	0
Zautla	71	1	10	2	0
Unidades de servicio de apoyo a la educación regular	71	1	10	2	0
<b>(Continúa)</b>					<8/9>

**Alumnos atendidos, personal directivo sin grupo, docente, paradocente y administrativo en educación especial a fin de cursos por municipio y tipo de servicio  
Ciclo escolar 2014/15**

Cuadro 6.26

Municipio Tipo de servicio	Alumnos atendidos	Personal directivo sin grupo	Personal docente a/	Personal paradocente b/	Personal administrativo c/
Zihuateutla	69	1	6	0	0
Unidades de servicio de apoyo a la educación regular	69	1	6	0	0

<9/9>

a/ Incluye personal directivo con grupo.

b/ Comprende: maestros de lenguaje, terapistas físicos, psicólogos, trabajadores sociales, médicos, maestros de educación física y maestros especialistas.

c/ Comprende: niñeras, auxiliares administrativos, secretarías, vigilantes, asistentes de servicios (intendentes) y choferes.

Fuente: SEP. Subsecretaría de Planeación Educativa; Dirección General de Planeación, Programación y Presupuesto; Departamento de Estadística y Seguimiento Presupuestales.

**Planteles, aulas, bibliotecas, laboratorios, talleres y anexos en uso a inicio de cursos por nivel educativo  
Ciclo escolar 2014/15**

Cuadro 6.27

Nivel	Planteles	Aulas	Bibliotecas	Laboratorios	Talleres	Anexos a/
<b>Total</b>	<b>14 462</b>	<b>68 424</b>	<b>614</b>	<b>3 338</b>	<b>1 492</b>	<b>70 838</b>
Preescolar b/	4 981	11 627	0	0	0	17 727
Primaria	4 633	28 113	3	0	0	25 749
Secundaria	2 231	12 506	70	0	0	15 345
Bachillerato general	1 496	7 238	47	1 088	464	8 007
Bachillerato tecnológico y niveles equivalentes	161	1 156	33	263	228	995
Técnico superior o profesional asociado, licenciatura y posgrado	605	7 167	107	1 987	742	3 015
Otros c/	355	617	354	0	58	0

Nota: La información está expresada en términos de planta física, pues esa misma infraestructura puede servir para el funcionamiento de varias escuelas y turnos.

a/ Comprende: dormitorios, casa de maestro, intendencia, parcelas, cooperativas, wc de alumnos, aulas de uso para administración y cocina.

b/ Incluye Centros de Desarrollo Infantil.

c/ Comprende a los servicios de educación inicial, especial y para adultos, así como formación para el trabajo y sistemas abiertos.

Fuente: SEP. Subsecretaría de Planeación Educativa; Dirección General de Planeación, Programación y Presupuesto; Departamento de Estadística y Seguimiento Presupuestales.

**Planteles, aulas, bibliotecas, laboratorios, talleres y anexos  
en uso a inicio de cursos por municipio  
Ciclo escolar 2014/15**

Cuadro 6.28

Municipio	Planteles	Aulas	Bibliotecas	Laboratorios	Talleres	Anexos a/
<b>Estado</b>	<b>14 462</b>	<b>68 424</b>	<b>614</b>	<b>3 338</b>	<b>1 492</b>	<b>70 838</b>
Acajete	84	550	14	10	4	428
Acateno	43	105	0	3	0	174
Acatlán	136	507	9	11	11	691
Acatzingo	93	557	4	22	1	523
Acteopan	9	37	0	0	2	42
Ahuacatlán	51	188	1	3	3	253
Ahuatlán	25	45	1	1	0	74
Ahuazotepec	38	141	2	0	1	198
Ahuehuetitla	13	21	0	1	0	58
Ajalpan	211	673	1	13	1	536
Albino Zertuche	4	22	0	0	0	23
Aljojuca	12	56	2	0	0	75
Altepexi	18	145	1	0	2	102
Amixtlán	20	75	1	0	0	159
Amozoc	125	832	0	22	7	621
Aquixtla	47	102	6	0	0	238
Atempan	62	305	1	2	3	264
Atexcal	22	52	0	1	1	95
Atlequizayan	8	38	0	0	0	36
Atlixco	264	1 516	6	58	23	1 534
Atoyatempan	9	65	1	0	0	53
Atzala	4	15	0	0	0	31
Atzitzihuacán	33	129	1	2	0	194
Atzitzintla	36	92	1	1	1	139
Axutla	8	18	0	0	0	53
Ayotoxco de Guerrero	40	114	1	2	1	154
Calpan	22	130	0	2	1	145
Caltepec	37	64	1	2	1	156
Camocuautla	14	31	1	0	0	76
Cañada Morelos	71	208	1	0	0	304
Caxhuacan	9	45	1	0	0	43
Chalchicomula de Sesma	99	482	5	30	4	551
Chapulco	15	76	1	1	0	88
Chiautla	83	298	4	8	4	344
Chiautzingo	31	180	2	2	0	179
Chichiquila	110	273	0	2	0	259
Chiconcuautla	67	204	0	0	0	185
Chietla	100	403	5	12	6	612
Chigmecatitlán	4	14	1	2	0	23
Chignahuapan	213	706	18	12	6	998
Chignautla	68	313	1	2	1	253
Chila	27	59	1	0	1	97
Chila de la Sal	7	21	0	0	0	39
Chilchotla	64	229	1	8	3	191
Chinantla	16	33	0	0	0	95
Coatepec	4	12	0	0	0	18
Coatzingo	12	30	0	0	0	42
Cohetzala	12	24	1	0	0	56
Cohuecan	18	58	1	0	0	110
Coronango	42	325	2	4	0	208
Coxcatlán	76	226	3	5	4	342
Coyomeapan	99	176	0	1	0	189
Coyotepec	10	23	1	0	0	71
Cuapiaxtla de Madero	13	74	1	1	0	74
Cuautempan	40	112	3	1	1	201
Cuautinchán	29	99	3	2	1	137

(Continúa)

<1/4>

**Planteles, aulas, bibliotecas, laboratorios, talleres y anexos  
en uso a inicio de cursos por municipio  
Ciclo escolar 2014/15**

Cuadro 6.28

Municipio	Planteles	Aulas	Bibliotecas	Laboratorios	Talleres	Anexos a/
Cuautlancingo	130	922	6	28	11	643
Cuayuca de Andrade	31	44	0	0	0	87
Cuetzalan del Progreso	248	594	4	9	6	563
Cuyoaco	55	185	2	3	0	267
Domingo Arenas	9	69	0	1	2	65
Eloxochitlán	78	140	0	1	0	154
Epatlán	19	62	2	1	2	77
Esperanza	36	128	0	1	0	198
Francisco Z. Mena	87	225	0	4	3	347
General Felipe Ángeles	26	153	0	3	0	153
Guadalupe	42	110	1	1	0	182
Guadalupe Victoria	44	187	2	5	2	201
Hermenegildo Galeana	48	109	1	0	0	183
Honey	32	103	2	0	1	153
Huaquechula	66	248	2	0	2	372
Huatlatlauca	43	87	1	0	0	224
Huauchinango	227	1 131	16	84	33	1 092
Huehuetla	57	228	1	9	8	142
Huehuetlán el Chico	29	124	0	0	1	183
Huehuetlán el Grande	34	87	0	2	0	139
Huejotzingo	117	728	5	17	11	620
Hueyapan	39	133	1	2	0	202
Hueytamalco	165	354	2	4	1	519
Hueytlalpan	35	72	0	0	0	47
Huitzilan de Serdán	50	154	0	2	0	144
Huitziltepec	12	53	0	0	0	105
Ixcamilpa de Guerrero	22	55	0	0	1	107
Ixcaquixtla	26	117	2	7	1	117
Ixtacamaxtitlán	229	386	2	0	3	811
Ixtepec	17	67	0	1	0	40
Izúcar de Matamoros	209	986	12	40	19	1 240
Jalpan	83	163	0	2	0	207
Jolalpan	46	149	2	1	1	151
Jonotla	35	69	2	3	0	93
Jopala	40	164	0	2	3	170
Juan C. Bonilla	24	221	1	14	5	177
Juan Galindo	14	91	0	1	3	124
Juan N. Méndez	21	75	0	1	0	129
Lafragua	34	86	1	0	0	165
La Magdalena Tlatlauquitepec	3	8	1	0	0	18
Libres	85	400	1	19	4	417
Los Reyes de Juárez	30	205	3	2	0	177
Mazapiltepec de Juárez	9	29	1	0	0	62
Mixtla	6	23	1	2	0	62
Molcaxac	20	70	0	1	0	121
Naupan	42	122	1	2	0	163
Nauzontla	16	38	1	0	0	71
Nealtican	11	110	1	1	0	91
Nicolás Bravo	19	79	1	4	3	83
Nopalucan	42	223	0	3	0	208
Ocoatepec	25	51	1	1	0	119
Ocoyucan	49	250	0	1	2	226
Olintla	49	169	1	1	0	73
Oriental	28	169	2	3	9	157
Pahuatlán	77	251	2	9	0	281
Palmar de Bravo	68	381	3	3	2	349
Pantepec	94	256	0	3	0	332
Petlalcingo	54	137	1	1	0	266

(Continúa)

<2/4>

**Planteles, aulas, bibliotecas, laboratorios, talleres y anexos  
en uso a inicio de cursos por municipio  
Ciclo escolar 2014/15**

Cuadro 6.28

Municipio	Planteles	Aulas	Bibliotecas	Laboratorios	Talleres	Anexos a/
Piaxtla	25	68	1	1	0	171
Puebla	2 670	19 318	145	1 706	715	17 416
Quecholac	62	385	1	4	1	306
Quimixtlán	116	237	1	1	2	245
Rafael Lara Grajales	26	201	2	3	2	144
San Andrés Cholula	169	1 442	16	287	134	879
San Antonio Cañada	18	58	1	1	1	66
San Diego la Mesa Tochimiltzingo	9	16	0	0	0	45
San Felipe Teotlalcingo	14	80	1	2	0	92
San Felipe Tepatlán	25	57	0	0	0	101
San Gabriel Chilac	21	124	1	2	0	136
San Gregorio Atzompa	16	110	2	9	5	134
San Jerónimo Tecuanipan	10	50	2	2	1	67
San Jerónimo Xayacatlán	23	45	1	1	0	130
San José Chiapa	20	70	1	1	0	91
San José Miahuatlán	22	110	1	5	0	109
San Juan Atenco	13	31	2	0	0	79
San Juan Atzompa	4	15	0	0	0	22
San Martín Texmelucan	254	1 676	15	95	49	1 418
San Martín Totoltepec	3	10	0	0	0	28
San Matías Tlalancaleca	32	153	1	1	0	142
San Miguel Ixitlán	4	7	1	0	0	13
San Miguel Xoxtla	12	115	3	4	2	113
San Nicolás Buenos Aires	25	89	1	1	0	126
San Nicolás de los Ranchos	13	94	2	3	0	103
San Pablo Anicano	25	50	1	0	0	101
San Pedro Cholula	239	1 539	13	52	32	1 526
San Pedro Yeloixtlahuaca	18	45	1	0	0	97
San Salvador el Seco	41	236	2	3	0	163
San Salvador el Verde	51	316	1	3	3	294
San Salvador Huixcolotla	14	99	1	3	0	71
San Sebastián Tlacotepec	92	178	0	3	2	241
Santa Catarina Tlaltempan	5	10	0	0	0	23
Santa Inés Ahuatempan	22	70	1	0	0	76
Santa Isabel Cholula	20	95	0	0	0	112
Santiago Miahuatlán	31	197	2	2	0	183
Santo Tomás Hueyotlipan	10	86	1	2	1	85
Soltepec	34	125	1	1	0	212
Tecali de Herrera	49	195	5	8	1	255
Tecamachalco	127	865	6	61	28	720
Tecomatlán	38	129	3	7	6	205
Tehuacán	461	3 113	27	170	111	2 311
Tehuiztzingo	60	171	0	3	6	256
Tenampulco	46	86	0	2	1	167
Teopantlán	14	42	1	0	1	63
Teotlalco	20	56	0	1	0	78
Tepanco de López	38	198	2	4	2	220
Tepango de Rodríguez	9	48	1	0	0	44
Tepatlatxco de Hidalgo	18	149	1	1	0	83
Tepeaca	137	850	6	28	11	797
Tepemaxalco	8	19	0	1	0	28
Tepeojuma	26	87	1	1	1	111
Tepetzintla	42	145	0	0	0	209
Tepexco	15	75	1	1	0	64
Tepexi de Rodríguez	93	267	3	8	0	414
Tepeyahualco	41	164	1	2	1	233
Tepeyahualco de Cuauhtémoc	8	38	0	1	0	58
Tetela de Ocampo	127	345	11	6	3	578

(Continúa)

<3/4>

**Planteles, aulas, bibliotecas, laboratorios, talleres y anexos  
en uso a inicio de cursos por municipio  
Ciclo escolar 2014/15**

Cuadro 6.28

Municipio	Planteles	Aulas	Bibliotecas	Laboratorios	Talleres	Anexos a/
Teteles de Avila Castillo	17	84	2	1	2	120
Teziutlán	191	1 110	15	66	43	1 041
Tianguismanalco	24	97	0	2	0	105
Tilapa	27	99	0	1	1	152
Tlachichuca	81	301	1	5	1	482
Tlacotepec de Benito Juárez	116	502	1	7	2	499
Tlacuilotepec	105	243	1	0	0	342
Tlahuapan	64	339	8	4	0	441
Tlaltenango	8	65	1	0	1	56
Tlanepantla	7	41	1	0	1	27
Tlaola	82	257	0	1	0	230
Tlapacoya	36	94	0	1	0	115
Tlapanalá	28	109	1	0	0	131
Tlatlauquitepec	229	705	9	16	9	937
Tlaxco	37	64	0	0	0	146
Tochimilco	42	181	1	2	0	258
Tochtepec	32	178	0	2	1	174
Totoltepec de Guerrero	7	22	1	0	0	41
Tulcingo	30	120	1	2	2	164
Tuzamapan de Galeana	31	75	1	2	0	89
Tzicatlacoyan	30	71	1	3	0	133
Venustiano Carranza	75	340	4	7	10	335
Vicente Guerrero	106	232	0	1	0	312
Xayacatlán de Bravo	7	25	1	0	0	44
Xicotepec	213	929	2	40	18	892
Xicotlán	8	23	0	0	0	40
Xiutetelco	101	375	1	2	2	347
Xochiapulco	24	53	1	1	0	102
Xochiltepec	8	37	0	1	1	54
Xochitlán de Vicente Suárez	41	140	2	2	0	122
Xochitlán Todos Santos	17	51	1	2	0	49
Yaonáhuac	30	84	1	1	1	121
Yehualtepec	39	200	0	3	0	170
Zacapala	30	55	1	1	0	108
Zacapoaxtla	175	772	30	32	13	651
Zacatlán	264	1 088	14	45	17	1 360
Zapotitlán	44	111	2	1	1	161
Zapotitlán de Méndez	12	63	3	4	0	67
Zaragoza	31	180	2	6	1	237
Zautla	101	273	2	11	2	344
Zihuateutla	69	174	0	0	0	222
Zinacatepec	20	146	3	3	6	109
Zongozotla	6	43	1	0	0	47
Zoquiapan	13	39	1	1	0	24
Zoquitlán	106	227	1	2	2	280

<4/4>

Nota: La información está expresada en términos de planta física, pues esa misma infraestructura puede servir para el funcionamiento de varias escuelas y turnos.

a/ Comprende: dormitorios, casa de maestro, intendencia, parcelas, cooperativas, wc de alumnos, aulas de uso para administración y cocina.

Fuente: SEP. Subsecretaría de Planeación Educativa; Dirección General de Planeación, Programación y Presupuesto; Departamento de Estadística y Seguimiento Presupuestales.

**Características seleccionadas en materia de ciencia y tecnología**  
**Serie anual de 2011 a 2014**

Cuadro 6.29

Concepto	2011	2012	2013	2014
Becarios vigentes a/	1 921	2 060	2 235	2 321
Nuevos becarios a/	820	1 016	1 033	1 138
Monto aportado por el Fondo Mixto de Apoyo a la Investigación Científica y Tecnológica b/ (Millones de pesos)	15	34	252	0
Patentes solicitadas c/	69	98	70	75

a/ Corresponde a becas nacionales de posgrado otorgadas a becarios residentes en la entidad.

b/ Al inicio de 2002 se creó el Fondo Mixto como instrumento estratégico para impulsar la inversión en investigación científica y desarrollo tecnológico en áreas prioritarias de atención de las entidades federativas, así como complementar el presupuesto regular que se destina a la ciencia y la tecnología. El Fondo Mixto trabaja a través de recursos concurrentes del CONACYT y gobiernos estatales-municipales.

c/ La patente es un documento expedido por el Instituto Mexicano de la Propiedad Industrial (IMPI), en el que se describe la invención y por el que se crea una situación jurídica por la que la invención patentada, normalmente, solo puede ser explotada (fabricada, utilizada, vendida y/o importada) por el titular de la patente o con su autorización. La protección de la invención está limitada en cuanto a tiempo.

La información está referida a las patentes solicitadas ante el IMPI por residentes en la entidad.

Fuente: CONACYT. *Informe General del Estado de la Ciencia, la Tecnología y la Innovación*, años de 2011 a 2014.

IMPI. *IMPI en cifras 2015*. [www.impi.gob.mx](http://www.impi.gob.mx) (5 de julio de 2016).

**Candidatos al sistema nacional de investigadores y miembros de ese sistema según área de la ciencia**  
**2014 y 2015**

Cuadro 6.30

Concepto	Total	Área I: Físico- matemáticas y ciencias de la tierra	Área II: Biología y química	Área III: Medicina y ciencias de la salud	Área IV: Humanidades y ciencias de la conducta	Área V: Ciencias sociales	Área VI: Biotecnología y ciencias agropecuarias	Área VII: Ingenierías
<b>2014</b>								
Candidatos al sistema	<b>147</b>	39	22	6	18	24	11	27
Miembros del sistema a/	<b>652</b>	200	72	28	101	105	31	115
Nivel I	<b>454</b>	115	58	20	72	77	26	86
Nivel II	<b>136</b>	50	11	3	23	21	3	25
Nivel III	<b>62</b>	35	3	5	6	7	2	4

(Continúa)

<1/2>



**Candidatos al sistema nacional de investigadores y miembros de ese sistema según área de la ciencia 2014 y 2015**

Cuadro 6.30

Concepto	Total	Área I: Físico- matemáticas y ciencias de la tierra	Área II: Biología y química	Área III: Medicina y ciencias de la salud	Área IV: Humanidades y ciencias de la conducta	Área V: Ciencias sociales	Área VI: Biotecnología y ciencias agropecuarias	Área VII: Ingenierías
<b>2015 P/</b>								
Candidatos al sistema	<b>162</b>	44	24	9	22	25	14	24
Miembros del sistema a/	<b>701</b>	200	73	31	108	116	43	130
Nivel I	<b>491</b>	115	56	23	77	87	37	96
Nivel II	<b>144</b>	49	13	3	25	22	4	28
Nivel III	<b>66</b>	36	4	5	6	7	2	6

<2/2>

a/ Se refiere a investigadores nacionales que, Nivel I: cuenten con el doctorado y hayan participado activamente en trabajos de investigación original de alta calidad, publicados en revistas científicas de reconocido prestigio, con arbitraje e impacto internacional, o en libros publicados por editoriales con reconocimiento académico, además de impartir cátedra y de dirigir tesis de licenciatura o posgrado; Nivel II: además de cubrir los requisitos del Nivel I, hayan realizado investigación original, reconocida, apreciable, de manera consistente, en forma individual o en grupo, y participado en la divulgación y difusión de la ciencia; Nivel III: además de cumplir con los requisitos del Nivel II, hayan realizado contribuciones científicas o tecnológicas de trascendencia y actividades sobresalientes de liderazgo en la comunidad académica nacional y hayan obtenido reconocimientos académicos nacionales e internacionales, además de haber efectuado una destacada labor de formación de profesores e investigadores independientes.

Fuente: CONACYT. *Informe General del Estado de la Ciencia, la Tecnología y la Innovación, 2014 y Sistema Integrado de Información sobre Investigación Científica, Desarrollo Tecnológico e Innovación (SIICYT).*

**Indicadores seleccionados del nivel educativo medio superior y superior nacionales y en el Estado Serie anual de 2002 a 2014**

Cuadro 6.31

1a. parte

Año	Tasa neta de cobertura en educación media superior (Porcentaje de personas de 15 a 17 años)		Eficiencia terminal en educación media superior (Porcentaje de alumnos)		Tasa de absorción en educación media superior a/ (Porcentaje de alumnos)	
	Nacional	Estado	Nacional	Estado	Nacional	Estado
2002	38.8	36.7	59.3	75.0	95.4	88.7
2003	40.8	40.1	58.4	66.3	96.6	91.7
2004	42.2	42.1	58.0	71.0	96.0	90.7
2005	43.7	43.7	58.3	67.8	95.3	92.1
2006	45.4	46.2	58.0	67.2	95.6	95.2
2007	46.6	47.7	58.9	67.8	95.4	92.5
2008	47.2	49.1	60.9	69.7	96.9	94.7
2009	49.3	50.5	62.0	71.9	96.4	94.5
2010	50.4	51.8	62.2	72.1	96.7	99.0
2011	51.8	53.9	61.3	72.9	99.5	101.6
2012	52.9	55.5	65.6	73.2	100.9	106.8

(Continúa)

<1/3>

**Indicadores seleccionados del nivel educativo medio superior y superior  
nacionales y en el Estado  
Serie anual de 2002 a 2014**

Cuadro 6.31  
1a. parte

Año	Tasa neta de cobertura en educación media superior (Porcentaje de personas de 15 a 17 años)		Eficiencia terminal en educación media superior (Porcentaje de alumnos)		Tasa de absorción en educación media superior a/ (Porcentaje de alumnos)	
	Nacional	Estado	Nacional	Estado	Nacional	Estado
2013	54.8	57.8	63.2	71.3	105.6	104.9
2014	57.0	59.5	ND	ND	104.3	103.2

<2/3>

**Indicadores seleccionados del nivel educativo medio superior y superior  
nacionales y en el Estado  
Serie anual de 2002 a 2014**

Cuadro 6.31  
2a. parte y última

Año	Tasa de absorción en educación superior a/ (Porcentaje de alumnos)		Cobertura en educación superior modalidad escolarizada y no escolarizada (Porcentaje de personas de 18 a 22 años)	
	Nacional	Estado	Nacional	Estado
2002	86.1	100.8	22.5	23.7
2003	83.5	94.2	23.3	24.5
2004	79.2	93.5	23.8	26.1
2005	79.9	83.7	24.5	27.0
2006	78.7	86.5	25.2	27.9
2007	80.1	81.1	25.9	28.4
2008	79.4	75.4	26.6	29.7
2009	82.5	83.5	27.8	31.6
2010	83.0	80.5	29.3	32.9
2011	84.6	85.2	30.8	34.0
2012	85.9	80.9	32.1	35.0
2013	74.8	77.8	33.1	35.4
2014	76.4	81.0	34.1 R/	36.6 R/

<3/3>

a/ Este indicador debería representar la proporción de alumnos de nuevo ingreso a primer grado de este nivel educativo, provenientes del nivel educativo precedente del ciclo escolar inmediato anterior. Sin embargo, la información disponible no permite distinguir la presencia de alumnos de otras generaciones escolares, así como de los alumnos provenientes de otras entidades federativas o incluso de otros países; por este motivo, puede presentar valores superiores a 100 por ciento.

Fuente: INEGI. *Catálogo Nacional de Indicadores*. [www.snieg.mx](http://www.snieg.mx) (6 de agosto de 2015).

**Inmuebles censados con escuelas construidas y materiales de larga duración en pisos, paredes y techos por tipo de sostenimiento y de inmueble 2013**  
(Porcentaje)

Cuadro 6.32

Tipo de sostenimiento Tipo de inmueble	Inmuebles con cemento o firme en pisos	Inmuebles con madera, mosaico u otro recubrimiento en pisos	Inmuebles con tabique, ladrillo, block, piedra, cantera, cemento o concreto en paredes	Inmuebles con losa de concreto o viguetas con bovedilla en techos
<b>Total</b>	<b>72.1</b>	<b>26.7</b>	<b>96.1</b>	<b>91.2</b>
Hecha para fines educativos a/	74.1	25.2	97.2	92.7
Adaptada para fines educativos b/	67.6	31.1	96.0	90.4
De materiales ligeros y precarios c/	65.5	7.1	27.4	17.7
<b>Público</b>	<b>78.3</b>	<b>20.5</b>	<b>95.7</b>	<b>90.5</b>
Hecha para fines educativos	78.4	20.9	97.0	92.3
Adaptada para fines educativos	78.4	20.1	95.2	88.9
De materiales ligeros y precarios	65.5	7.1	27.4	17.7
<b>Privado</b>	<b>26.7</b>	<b>72.9</b>	<b>99.1</b>	<b>96.6</b>
Hecha para fines educativos	27.5	72.1	99.3	97.1
Adaptada para fines educativos	26.0	73.7	98.9	96.2

Nota: La información corresponde al conjunto de edificaciones o espacios destinados al servicio educativo, ubicados en un mismo predio donde pueden operar uno o mas centros de trabajo. Excluye las escuelas móviles (vagón, camión, circo, etc.) y sin construcción (al aire libre).

Los porcentajes fueron calculados respecto al total de inmuebles en cada tipo de sostenimiento y tipo de inmueble.

a/ Se refiere al inmueble diseñado para impartir educación. Incluye a los Centros de Atención Múltiple (CAM).

b/ Se refiere al inmueble diseñado para uso diferente del servicio educativo, pero que mediante modificaciones y adaptaciones se utiliza para la enseñanza.

c/ Se refiere a la construcción provisional para prestar servicios educativos.

Fuente: INEGI - SEP. *Censo de Escuelas, Maestros y Alumnos de Educación Básica y Especial, CEMABE 2013*. [cemabe.inegi.org.mx](http://cemabe.inegi.org.mx) (5 de agosto de 2014).

**Escuelas en inmuebles con construcción y disponibilidad de principales servicios  
por tipo de sostenimiento y nivel educativo  
2013  
(Porcentaje)**

Cuadro 6.33

Tipo de sostenimiento Nivel educativo	Escuelas con disponibilidad de agua de la red pública	Escuelas con disponibilidad de cisterna o aljibe	Escuelas con disponibilidad de energía eléctrica	Escuelas con disponibilidad de servicio de baño o sanitario
<b>Total</b>	<b>73.7</b>	<b>60.4</b>	<b>92.1</b>	<b>90.5</b>
Preescolar	75.6	53.3	88.8	89.1
Primaria	70.7	61.4	93.5	90.5
Secundaria	75.9	73.7	96.4	93.6
Centro de atención múltiple	74.5	92.7	98.2	98.2
<b>Público</b>	<b>71.4</b>	<b>56.4</b>	<b>90.9</b>	<b>89.0</b>
Preescolar	72.6	47.2	86.3	86.7
Primaria	68.9	58.2	92.8	89.4
Secundaria	74.1	71.4	96.0	92.8
Centro de atención múltiple	74.5	92.2	98.0	98.0
<b>Privado</b>	<b>88.2</b>	<b>84.6</b>	<b>99.7</b>	<b>99.5</b>
Preescolar	89.0	81.0	99.9	99.7
Primaria	86.2	88.2	99.6	99.4
Secundaria	89.2	90.4	99.2	99.2
Centro de atención múltiple	75.0	100.0	100.0	100.0

Nota: Los porcentajes fueron calculados respecto al total de escuelas en cada tipo de sostenimiento y nivel educativo.

Fuente: INEGI - SEP. *Censo de Escuelas, Maestros y Alumnos de Educación Básica y Especial, CEMABE 2013*. [cemabe.inegi.org.mx](http://cemabe.inegi.org.mx) (5 de agosto de 2014).

**Personal en escuelas de educación básica y especial  
Nacional y en el Estado por función  
2013**  
(Porcentaje)

Gráfica 6.1

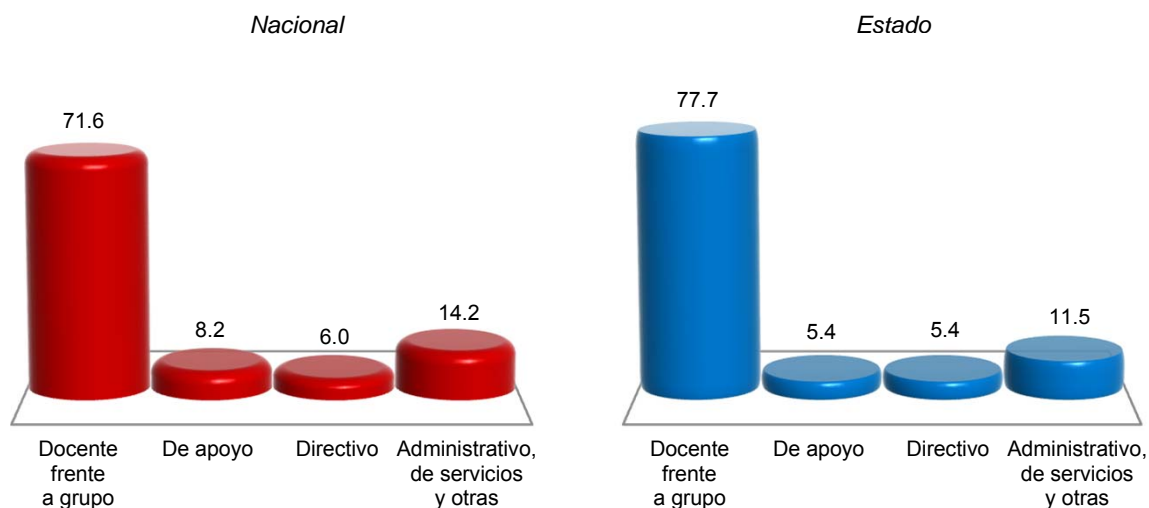

Nota: La información corresponde al conjunto de individuos que laboran en un centro de trabajo, independientemente de su función, tipo de contrato o relación laboral. A cada uno se le considera tantas veces como en centros de trabajo labore. Excluye al personal que se negó a dar información.

Fuente: INEGI - SEP. *Censo de Escuelas, Maestros y Alumnos de Educación Básica y Especial, CEMABE 2013*.  
[cemabe.inegi.org.mx](http://cemabe.inegi.org.mx) (5 de agosto de 2014).

## 7. Cultura y deporte

---

7.1 Población de 3 y más años por sexo y grandes grupos de edad y su distribución porcentual según condición de habla indígena  
Al 15 de marzo de 2015

7.2 Población de 3 y más años que habla lengua indígena y su distribución porcentual por lengua  
Al 15 de marzo de 2015

7.3 Bibliotecas públicas, personal ocupado, títulos, libros en existencia, consultas realizadas y usuarios por municipio  
2015

Gráfica 7.1 Relación de bibliotecas públicas y población total para municipios seleccionados 2014 y 2015 E/  
(Bibliotecas por cada 10 000 habitantes)

7.4 Espacios culturales registrados por la Secretaría de Cultura  
Serie anual de 2011 a 2015

Gráfica 7.2 Habitantes por biblioteca, por librería, por museo y por teatro  
2014 y 2015 E/

7.5 Deportistas afiliados en asociaciones deportivas registradas en el Instituto Poblano de Cultura Física y Deporte del Estado por deportes seleccionados según sexo  
Al 31 de diciembre de 2015

7.6 Becas otorgadas por el Instituto Poblano de Cultura Física y Deporte del Estado a deportistas de alto rendimiento por municipio según tipo de beca  
2015

7.7 Infraestructura deportiva seleccionada y registrada en el Instituto Poblano de Cultura Física y Deporte del Estado por municipio  
Al 31 de diciembre de 2015

7. Cultura y deporte

**Población de 3 y más años por sexo y grandes grupos de edad y su distribución porcentual según condición de habla indígena** Cuadro 7.1  
**Al 15 de marzo de 2015**

Sexo Grupo de edad	Total	Condición de habla indígena (Porcentaje)					
		Habla lengua indígena				No habla lengua indígena	No especificado
		Total	Habla español	No habla español	[No especificado]		
<b>Total</b>	<b>5 827 387</b>	<b>11.26</b>	<b>91.01</b>	<b>7.05</b>	<b>1.94</b>	<b>88.38</b>	<b>0.35</b>
3 a 17 años	1 827 947	8.42	91.78	6.44	1.78	91.10	0.48
18 a 64 años	3 563 129	11.72	92.96	5.08	1.96	87.99	0.29
65 y más años	436 311	19.44	80.04	17.86	2.10	80.20	0.36
<b>Hombres</b>	<b>2 770 883</b>	<b>11.14</b>	<b>93.26</b>	<b>4.77</b>	<b>1.98</b>	<b>88.49</b>	<b>0.37</b>
3 a 17 años	923 020	8.35	91.71	6.57	1.72	91.15	0.49
18 a 64 años	1 654 491	11.70	95.15	2.81	2.04	88.00	0.30
65 y más años	193 372	19.63	86.74	11.12	2.14	79.98	0.40
<b>Mujeres</b>	<b>3 056 504</b>	<b>11.38</b>	<b>89.02</b>	<b>9.08</b>	<b>1.90</b>	<b>88.28</b>	<b>0.34</b>
3 a 17 años	904 927	8.49	91.85	6.31	1.84	91.05	0.46
18 a 64 años	1 908 638	11.74	91.06	7.05	1.89	87.98	0.28
65 y más años	242 939	19.30	74.62	23.31	2.07	80.38	0.33

Nota: La *Encuesta Intercensal 2015* fue un levantamiento de derecho o *jure*, lo que significa enumerar a la población en su lugar de residencia habitual. Las unidades de observación fueron las viviendas particulares habitadas y sus residentes habituales. El tamaño de muestra mínimo por municipio para obtener estimaciones con precisión y confianza adecuada fue de aproximadamente 1 300 viviendas particulares habitadas, por lo que se determinó censar a todos los municipios que en el 2010 contaban con igual o menor número de viviendas; también se censaron algunos municipios y localidades con población vulnerable, en atención a los requerimientos de información por parte de los usuarios, entre las poblaciones se encuentran principalmente: los 100 primeros municipios con población en extrema pobreza, municipios con rezago social muy alto, algunas localidades con población afromexicana, algunas localidades con población hablante de lengua indígena y en particular donde se habla alguna lengua indígena en riesgo de desaparecer. El periodo de levantamiento de la información fue del 2 al 27 de marzo de 2015. Los límites de confianza se calculan al 90 por ciento.

Fuente: INEGI. Dirección General de Estadísticas Sociodemográficas. *Encuesta Intercensal 2015*. [www.inegi.org.mx](http://www.inegi.org.mx) (3 de febrero de 2016).

**Población de 3 y más años que habla lengua indígena y su distribución porcentual por lengua** Cuadro 7.2  
**Al 15 de marzo de 2015**

Lengua	Población
<b>Total</b>	<b>656 400</b>
Akateko	NS
Amuzgo	0.01
Ch'ol	0.02
Chatino	0.01
Chichimeco jonaz	NS
Chinanteco	0.09
Chocholteco	NS
<b>(Continúa)</b>	<b>&lt;1/2&gt;</b>

**Población de 3 y más años que habla lengua indígena  
y su distribución porcentual por lengua  
Al 15 de marzo de 2015**

Cuadro 7.2

Lengua	Población
Chontal insuficientemente especificado	0.01
Chuj	NS
Cora	NS
Cuicateco	0.16
Huasteco	0.02
Huave	0.01
Huichol	0.01
K'iche'	NS
Mam	NS
Maya	0.09
Mayo	NS
Mazahua	0.04
Mazateco	2.88
Mixe	0.04
Mixteco	1.34
Náhuatl	73.00
Otomí	1.55
Popoloca	2.56
Popolucita insuficientemente especificado	0.01
Q'anjob'al	NS
Tarahumara	NS
Tarasco	0.01
Tepehua	0.04
Tepehuano insuficientemente especificado	NS
Tlapaneco	0.09
Tojolabal	0.01
Totonaco	16.80
Triqui	0.01
Tzeltal	0.02
Tsotsil	0.03
Zapoteco	0.30
Zoque	NS
Otras lenguas indígenas de América	NS
No especificado	0.82

<2/2>

Nota: La desagregación para cada lengua se presenta en porcentaje.

Fuente: INEGI. Dirección General de Estadísticas Sociodemográficas. *Encuesta Intercensal 2015*. [www.inegi.org.mx](http://www.inegi.org.mx) (3 de febrero de 2016).

**Bibliotecas públicas, personal ocupado, títulos, libros en existencia,  
consultas realizadas y usuarios por municipio  
2015**

Cuadro 7.3

Municipio	Bibliotecas públicas a/	Personal ocupado a/	Títulos a/	Libros en existencia a/	Consultas realizadas	Usuarios
<b>Estado</b>	<b>614</b>	<b>678</b>	<b>ND</b>	<b>2 088 127</b>	<b>3 769 913</b>	<b>3 053 577</b>
Acajete	10	11	ND	38 828	103 761	98 406
Acateno	1	1	ND	3 605	5 365	3 244
Acatlán	8	11	ND	25 743	68 861	71 654
Acatzingo	4	6	ND	13 524	31 572	27 618

(Continúa)

<1/5>



**Bibliotecas públicas, personal ocupado, títulos, libros en existencia, consultas realizadas y usuarios por municipio 2015**

Cuadro 7.3

Municipio	Bibliotecas públicas a/	Personal ocupado a/	Títulos a/	Libros en existencia a/	Consultas realizadas	Usuarios
Acteopan	1	1	ND	3 236	3 580	1 924
Ahuacatlán	1	1	ND	4 674	1 337	1 803
Ahuatlán	1	1	ND	4 691	3 182	2 877
Ahuazotepec	3	3	ND	7 302	12 441	7 293
Ahuehuetitla	1	1	ND	2 878	1 575	2 123
Ajalpan	1	1	ND	3 366	6 683	2 483
Albino Zertuche	1	1	ND	3 313	6 069	7 078
Aljojuca	3	3	ND	9 829	6 295	9 453
Altepexi	1	1	ND	2 983	5 966	2 312
Amixtlán	1	1	ND	3 660	3 407	3 733
Amozoc	2	2	ND	10 298	10 737	6 650
Aquixtla	7	7	ND	20 941	107 667	37 854
Atempan	1	1	ND	7 070	3 212	6 006
Atexcal	2	2	ND	4 456	10 719	6 294
Atlequizayan	1	1	ND	3 365	2 325	3 268
Atlixco	12	17	ND	36 552	59 902	58 403
Atoyatempan	1	1	ND	3 871	9 696	8 150
Atzala	1	1	ND	3 152	2 145	1 835
Atzitzihuacán	1	1	ND	2 969	3 426	2 766
Atzitzintla	2	2	ND	5 347	5 102	6 897
Axutla	1	1	ND	2 452	5 375	3 365
Ayotoxco de Guerrero	2	2	ND	7 329	9 841	7 748
Calpan	1	1	ND	4 576	4 064	5 834
Caltepec	3	3	ND	7 750	9 023	9 068
Camocuautla	1	1	ND	3 173	2 011	4 094
Cañada Morelos	5	5	ND	15 648	29 441	27 381
Caxhuacan	1	1	ND	3 743	7 575	19 679
Chalchicomula de Sesma	16	21	ND	43 895	119 656	204 972
Chapulco	1	1	ND	3 397	4 183	3 718
Chiautla	2	2	ND	9 876	7 309	7 059
Chiautzingo	3	3	ND	9 195	10 283	9 948
Chichiquila	1	1	ND	2 674	1 920	1 036
Chiconcuautla	1	1	ND	1 846	4 639	2 858
Chietla	5	5	ND	18 160	19 362	9 915
Chigmecatitlán	1	1	ND	4 619	6 255	3 620
Chignahuapan	23	23	ND	69 684	201 245	109 615
Chignautla	3	4	ND	8 042	8 053	8 271
Chila	1	1	ND	3 356	3 277	2 778
Chila de la Sal	1	1	ND	4 107	7 783	7 002
Chilchotla	1	1	ND	2 449	2 676	6 860
Chinantla	1	1	ND	2 758	3 571	2 577
Coatepec	1	1	ND	2 281	5 258	4 169
Coatzingo	1	1	ND	2 010	4 436	2 675
Cohetzala	1	1	ND	2 723	5 871	2 759
Cohuecan	1	1	ND	4 671	6 870	8 197
Coronango	4	5	ND	15 120	23 386	33 820
Coxcatlán	1	1	ND	4 974	4 275	1 994
Coyomeapan	1	1	ND	2 232	3 736	2 035
Coyotepec	2	2	ND	9 256	9 749	6 827
Cuapiaxtla de Madero	1	3	ND	3 885	6 221	5 517
Cuautempan	4	4	ND	9 796	20 773	10 994
Cuautinchán	3	4	ND	10 765	30 969	32 019
Cuautlancingo	4	5	ND	13 875	20 037	18 879
Cuayuca de Andrade	1	1	ND	2 326	4 428	2 244
Cuetzalan del Progreso	3	3	ND	9 828	9 158	8 286
Cuyoaco	2	2	ND	11 942	13 387	10 348
Domingo Arenas	1	1	ND	2 473	4 751	2 750

(Continúa)

<2/5>

**Bibliotecas públicas, personal ocupado, títulos, libros en existencia, consultas realizadas y usuarios por municipio 2015**

Cuadro 7.3

Municipio	Bibliotecas públicas a/	Personal ocupado a/	Títulos a/	Libros en existencia a/	Consultas realizadas	Usuarios
Eloxochitlán	1	1	ND	3 109	4 083	2 262
Epatlán	3	3	ND	6 918	16 029	7 999
Esperanza	2	2	ND	7 651	3 581	3 337
Francisco Z. Mena	1	1	ND	3 946	4 146	2 893
General Felipe Ángeles	5	5	ND	11 863	20 549	20 946
Guadalupe	1	2	ND	4 885	13 533	13 073
Guadalupe Victoria	2	2	ND	5 802	12 672	14 871
Hermenegildo Galeana	1	1	ND	3 116	1 576	1 599
Honey	3	3	ND	10 806	7 486	8 439
Huaquechula	1	1	ND	6 594	11 453	5 212
Huatlatlauca	2	2	ND	7 889	26 082	19 058
Huauchinango	10	15	ND	29 095	100 693	69 808
Huehuetla	2	2	ND	6 650	5 998	1 795
Huehuetlán el Chico	1	1	ND	3 138	1 711	3 960
Huehuetlán el Grande	1	1	ND	1 953	4 563	2 589
Huejotzingo	2	2	ND	4 945	12 092	9 655
Hueyapan	1	1	ND	3 963	7 871	2 601
Hueytamalco	3	3	ND	11 385	13 573	9 212
Hueytlalpan	1	1	ND	1 908	4 687	2 383
Huitzilan de Serdán	2	2	ND	4 024	6 560	3 505
Huitziltepec	3	3	ND	6 798	11 722	8 680
Ixcamilpa de Guerrero	1	1	ND	2 557	4 630	2 417
Ixcaquixtla	1	1	ND	4 894	11 664	10 514
Ixtacamaxtitlán	8	8	ND	24 483	38 029	35 508
Ixtepec	1	1	ND	4 157	4 042	3 440
Izúcar de Matamoros	11	11	ND	39 245	42 761	27 116
Jalpan	1	1	ND	1 736	2 447	2 392
Jolalpan	1	1	ND	3 943	5 156	2 688
Jonotla	4	4	ND	8 206	18 475	17 057
Jopala	2	2	ND	2 855	3 792	1 392
Juan C. Bonilla	2	2	ND	6 689	8 965	6 669
Juan Galindo	3	3	ND	10 210	15 335	8 175
Juan N. Méndez	1	1	ND	3 536	6 603	9 251
Lafragua	1	1	ND	3 202	5 937	20 241
La Magdalena Tlatlauquitepec	1	1	ND	2 834	5 658	2 526
Libres	1	2	ND	5 887	11 983	13 633
Los Reyes de Juárez	3	4	ND	6 775	21 061	17 465
Mazapiltepec de Juárez	1	1	ND	4 266	6 129	2 827
Mixtla	1	1	ND	5 237	12 880	6 194
Molcaxac	2	2	ND	6 011	10 338	13 934
Naupan	1	1	ND	2 919	2 943	4 076
Nauzontla	1	1	ND	3 938	3 359	1 671
Nealtican	1	1	ND	3 662	25 063	16 346
Nicolás Bravo	1	1	ND	3 831	2 522	1 312
Nopalucan	3	3	ND	6 179	14 706	14 995
Ocoatepec	1	1	ND	5 967	4 751	3 532
Ocoyucan	1	1	ND	2 400	6 581	2 705
Olintla	2	2	ND	5 795	7 554	4 569
Oriental	1	1	ND	6 954	8 553	9 344
Pahuatlán	3	3	ND	9 239	17 278	8 590
Palmar de Bravo	2	2	ND	6 697	5 404	4 104
Pantepec	2	2	ND	5 693	9 259	7 895
Petlalcingo	1	1	ND	7 040	5 084	8 231
Pixtla	1	1	ND	3 429	630	2 028
Puebla	35	48	ND	195 037	219 889	223 742
Quecholac	2	2	ND	10 821	15 124	21 026

(Continúa)

<3/5>

**Bibliotecas públicas, personal ocupado, títulos, libros en existencia, consultas realizadas y usuarios por municipio 2015**

Cuadro 7.3

Municipio	Bibliotecas públicas a/	Personal ocupado a/	Títulos a/	Libros en existencia a/	Consultas realizadas	Usuarios
Quimixtlán	1	1	ND	4 904	6 468	7 870
Rafael Lara Grajales	2	2	ND	6 347	23 170	26 103
San Andrés Cholula	12	13	ND	36 793	52 216	49 616
San Antonio Cañada	1	1	ND	2 500	5 494	2 696
San Diego la Mesa Tochimiltzingo	1	1	ND	2 709	2 167	2 100
San Felipe Teotlalcingo	2	2	ND	5 644	8 654	3 688
San Felipe Tepatlán	1	1	ND	1 935	3 852	1 974
San Gabriel Chilac	1	1	ND	3 639	6 998	3 309
San Gregorio Atzompa	2	2	ND	5 656	4 485	9 804
San Jerónimo Tecuanipan	1	1	ND	3 220	4 905	3 966
San Jerónimo Xayacatlán	2	2	ND	8 089	13 784	12 058
San José Chiapa	1	1	ND	5 241	10 386	30 816
San José Miahuatlán	2	3	ND	6 294	11 111	9 932
San Juan Atenco	3	4	ND	8 738	11 834	14 450
San Juan Atzompa	1	1	ND	3 674	2 062	1 552
San Martín Texmelucan	8	10	ND	27 063	58 256	34 790
San Martín Totoltepec	1	1	ND	2 403	1 343	1 521
San Matías Tlalancaleca	2	2	ND	4 819	7 731	5 711
San Miguel Ixitlán	1	1	ND	4 873	9 537	10 845
San Miguel Xoxtla	1	1	ND	3 624	3 952	2 065
San Nicolás Buenos Aires	2	2	ND	5 333	6 516	13 994
San Nicolás de los Ranchos	1	1	ND	2 416	3 444	7 741
San Pablo Anicano	1	1	ND	3 543	4 946	3 845
San Pedro Cholula	16	17	ND	50 630	103 764	57 495
San Pedro Yeloixtlahuaca	1	1	ND	6 366	11 229	7 564
San Salvador el Seco	2	2	ND	6 386	18 551	8 499
San Salvador el Verde	2	2	ND	5 577	9 181	6 748
San Salvador Huixcolotla	1	1	ND	4 260	6 964	3 290
San Sebastián Tlacotepec	1	1	ND	2 762	5 466	2 457
Santa Catarina Tlaltempan	1	1	ND	2 670	5 244	2 293
Santa Inés Ahuatempan	1	1	ND	5 479	14 399	5 216
Santa Isabel Cholula	1	1	ND	3 166	4 821	7 005
Santiago Miahuatlán	1	2	ND	5 583	8 771	4 147
Santo Tomás Hueyotlipan	2	2	ND	7 766	27 806	19 636
Soltepec	1	1	ND	4 857	6 134	5 549
Tecali de Herrera	7	7	ND	28 785	56 933	42 345
Tecamachalco	2	2	ND	9 609	29 945	22 303
Tecomatlán	4	4	ND	10 361	26 264	12 124
Tehuacán	14	20	ND	51 096	88 845	52 459
Tehuiztzingo	1	1	ND	3 275	2 884	3 432
Tenampulco	2	2	ND	4 881	10 836	4 939
Teopantlán	1	1	ND	3 681	1 957	1 178
Teotlalco	1	1	ND	3 544	4 146	3 775
Tepanco de López	1	1	ND	3 625	4 866	3 527
Tepango de Rodríguez	1	1	ND	5 803	4 226	12 451
Tepatlatxco de Hidalgo	1	1	ND	4 930	16 794	10 304
Tepeaca	3	3	ND	14 921	47 156	42 518
Tepemaxalco	1	1	ND	1 692	5 952	2 410
Tepeojuma	1	1	ND	3 778	5 274	2 186
Tepetzintla	1	1	ND	2 683	2 593	2 504
Tepexco	2	2	ND	3 873	11 205	4 917
Tepexi de Rodríguez	4	4	ND	14 609	23 501	18 373

(Continúa)

<4/5>

**Bibliotecas públicas, personal ocupado, títulos, libros en existencia, consultas realizadas y usuarios por municipio 2015**

Cuadro 7.3

Municipio	Bibliotecas públicas a/	Personal ocupado a/	Títulos a/	Libros en existencia a/	Consultas realizadas	Usuarios
Tepeyahualco	2	2	ND	5 374	4 091	2 517
Tepeyahualco de Cuauhtémoc	1	1	ND	2 817	15 546	11 675
Tetela de Ocampo	11	12	ND	42 140	105 405	39 313
Teteles de Avila Castillo	1	2	ND	7 230	46 624	24 603
Teziutlán	9	9	ND	27 193	92 500	42 817
Tianguismanalco	1	1	ND	2 614	3 722	7 174
Tilapa	3	3	ND	5 954	15 765	6 806
Tlachichuca	2	2	ND	7 481	9 688	5 000
Tlacoatepec de Benito Juárez	3	3	ND	13 678	13 304	18 550
Tlacuilotepec	1	1	ND	3 243	1 971	2 020
Tlahuapan	10	10	ND	25 693	45 131	24 565
Tlaltenango	1	1	ND	4 268	7 656	6 581
Tlanepantla	1	1	ND	5 207	17 165	9 947
Tlaola	1	1	ND	1 600	5 787	2 494
Tlapacoya	1	1	ND	2 195	5 555	2 086
Tlapanalá	1	1	ND	3 966	2 018	1 544
Tlatlauquitepec	7	7	ND	24 062	28 045	25 456
Tlaxco	1	1	ND	2 357	1 661	1 364
Tochimilco	2	2	ND	6 790	10 837	8 836
Tochtepec	1	1	ND	4 284	5 247	2 314
Totoltepec de Guerrero	1	1	ND	5 092	6 080	15 561
Tulcingo	1	1	ND	3 618	2 754	2 627
Tuzamapan de Galeana	2	2	ND	7 094	8 923	5 714
Tzicatlacoyan	2	2	ND	4 479	18 338	16 740
Venustiano Carranza	3	3	ND	14 422	9 587	8 654
Vicente Guerrero	1	1	ND	3 600	5 844	2 350
Xayacatlán de Bravo	1	1	ND	5 491	3 299	3 172
Xicotepec	9	10	ND	33 020	27 624	40 737
Xicotlán	1	1	ND	2 105	1 727	1 239
Xiutetelco	1	2	ND	4 520	5 212	4 149
Xochiapulco	2	2	ND	6 296	6 262	3 375
Xochiltepec	1	1	ND	3 146	2 374	1 409
Xochitlán de Vicente Suárez	2	2	ND	6 139	2 062	2 442
Xochitlán Todos Santos	1	1	ND	3 466	6 701	6 240
Yonáhuac	1	1	ND	6 005	26 849	23 679
Yehualtepec	1	1	ND	3 190	5 269	6 397
Zacapala	2	2	ND	7 363	10 436	9 540
Zacapoaxtla	29	30	ND	80 943	186 023	130 576
Zacatlán	26	29	ND	66 185	83 645	69 157
Zapotitlán	5	5	ND	13 678	26 438	13 011
Zapotitlán de Méndez	3	3	ND	10 761	12 716	17 257
Zaragoza	1	1	ND	4 369	4 819	4 243
Zautla	2	2	ND	5 480	15 176	22 326
Zihuateutla	1	1	ND	1 714	3 178	1 326
Zinacatepec	1	1	ND	3 295	3 250	3 011
Zongozotla	1	1	ND	3 919	2 133	1 879
Zoquiapan	1	1	ND	3 935	15 356	8 080
Zoquitlán	1	1	ND	5 250	9 985	8 417

<5/5>

a/ Datos referidos al 31 de diciembre.

Fuente: Consejo Estatal para la Cultura y las Artes de Puebla. Coordinación de Bibliotecas Públicas.

**Relación de bibliotecas públicas y población total  
para municipios seleccionados  
2014 y 2015 E/**  
(Bibliotecas por cada 10 000 habitantes)

Gráfica 7.1

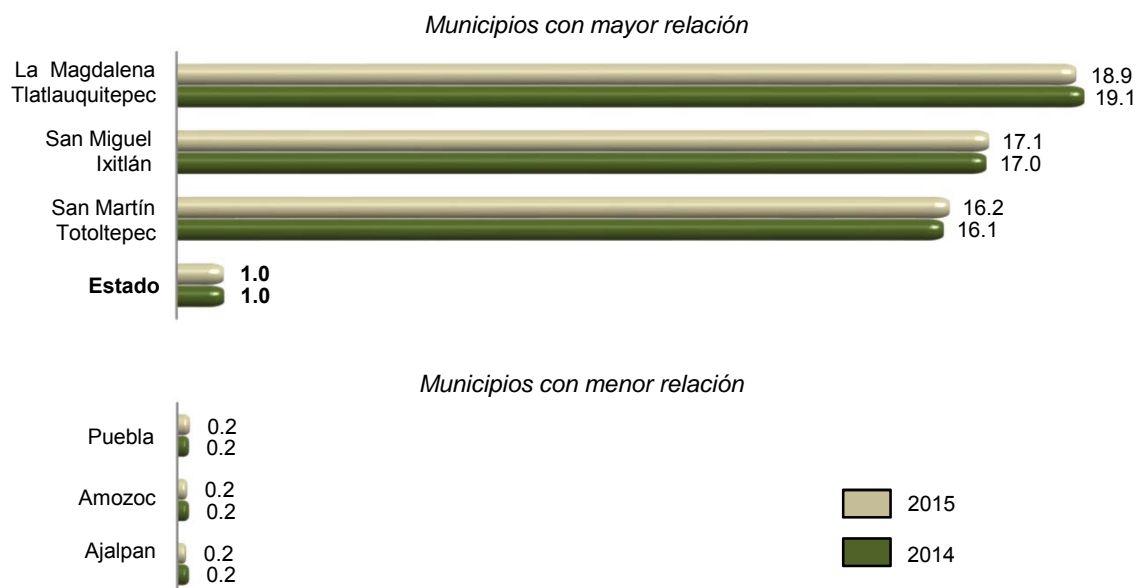

Fuente: INEGI. Cálculos propios con base en información del Consejo Estatal para la Cultura y las Artes de Puebla y de CONAPO. *Proyecciones de la población 2010-2030.*

**Espacios culturales registrados por la Secretaría de Cultura  
Serie anual de 2011 a 2015**

Cuadro 7.4

Concepto	2011	2012	2013	2014	2015
Auditorios	28	27	20	35	42
Bibliotecas a/	605	607	608	610	610
Centros culturales	129	129	137	142	141
Galerías	10	10	11	14	13
Librerías	74	74	45	74	77
Museos	59	54	70	62	64
Teatros	17	17	14	16	18

Nota: Datos referidos al 31 de diciembre de cada año.

Los registros reportados son extraídos de la base de datos de la fuente. La variación respecto a la información del año anterior, se debe a ajustes realizados por la fuente.

a/ La información corresponde exclusivamente a las que pertenecen a la Red Nacional de Bibliotecas Públicas.

Fuente: Secretaría de Cultura. Coordinación Nacional de Desarrollo Institucional; Sistema de Información Cultural.

**Habitantes por biblioteca, por librería,  
por museo y por teatro  
2014 y 2015 E/**

Gráfica 7.2

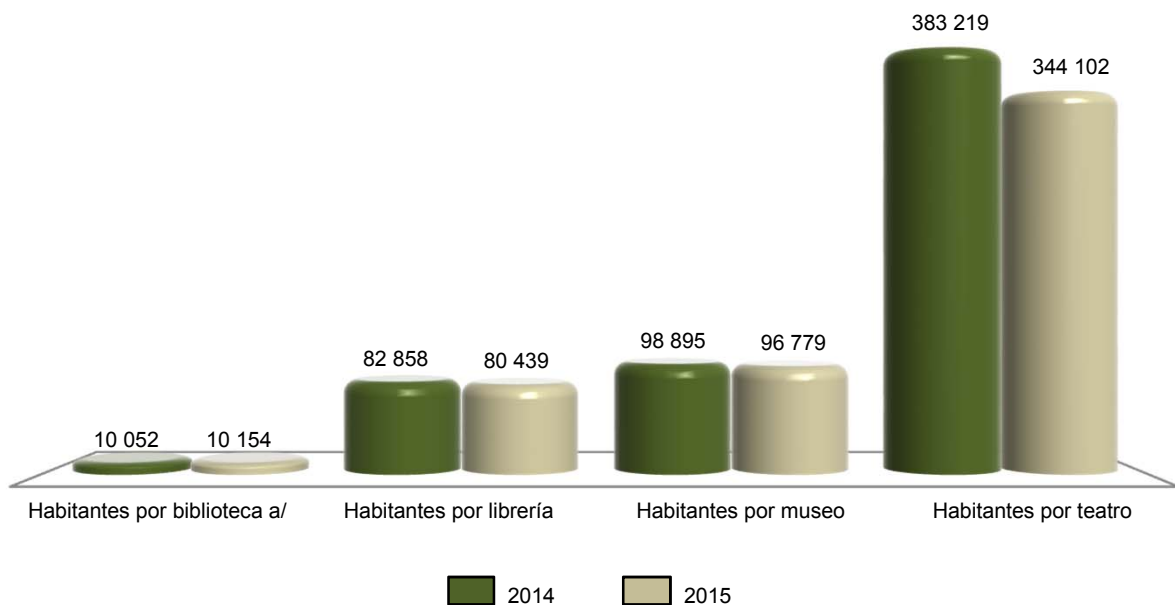

a/ La información corresponde exclusivamente a las bibliotecas que pertenecen a la Red Nacional de Bibliotecas Públicas.  
Fuente: INEGI. Cálculos propios con base en información de la Secretaría de Cultura y de CONAPO. *Proyecciones de la población 2010-2030.*

**Deportistas afiliados en asociaciones deportivas registradas en el Instituto Poblano  
de Cultura Física y Deporte del Estado por deportes seleccionados según sexo  
Al 31 de diciembre de 2015**

Cuadro 7.5

Deporte	Total	Hombres	Mujeres
<b>Total</b>	<b>6 616</b>	<b>3 674</b>	<b>2 942</b>
Ajedrez	6	4	2
Artes marciales	2 095	1 078	1 017
Atletismo	460	260	200
Basquetbol	1 027	435	592
Boliche	9	6	3
Boxeo	79	71	8
Ciclismo	95	84	11
Deportes para personas con capacidades diferentes	373	234	139
Fisicoconstructivismo	128	97	31
Fútbol	18	18	0
Gimnasia	261	55	206
Levantamiento de pesas (halterofilia)	30	23	7
Luchas asociadas	120	80	40

(Continúa)

<1/2>

**Deportistas afiliados en asociaciones deportivas registradas en el Instituto Poblano de Cultura Física y Deporte del Estado por deportes seleccionados según sexo**  
Al 31 de diciembre de 2015

Cuadro 7.5

Deporte	Total	Hombres	Mujeres
Motociclismo	480	445	35
Natación	361	214	147
Patinaje sobre ruedas	81	41	40
Softbol	64	16	48
Tenis	485	306	179
Resto de los deportes	444	207	237

<2/2>

Fuente: Instituto Poblano de Cultura Física y Deporte del Estado. Centro Estatal de Información y Documentación.

**Becas otorgadas por el Instituto Poblano de Cultura Física y Deporte del Estado a deportistas de alto rendimiento por municipio según tipo de beca**  
2015

Cuadro 7.6

Municipio	Total	Becas académicas	Becas económicas
<b>Estado</b>	<b>84</b>	<b>0</b>	<b>84</b>
Puebla	84	0	84

Fuente: Instituto Poblano de Cultura Física y Deporte del Estado. Departamento de Alto Rendimiento.

**Infraestructura deportiva seleccionada y registrada en el Instituto Poblano de Cultura Física y Deporte del Estado por municipio**  
Al 31 de diciembre de 2015

Cuadro 7.7

Municipio	Albercas	Campos de beisbol	Campos de futbol	Canchas de basquetbol	Canchas de voleibol	Centros y unidades deportivas	Gimnasios	Pistas de atletismo
<b>Estado</b>	<b>6</b>	<b>17</b>	<b>247</b>	<b>202</b>	<b>40</b>	<b>40</b>	<b>35</b>	<b>15</b>
Acajete	0	0	9	3	1	0	0	0
Acatzingo	0	0	0	0	0	1	0	0
Albino Zertuche	0	0	1	0	0	0	0	0
Aljojuca	0	0	0	0	0	0	1	0
Atempan	0	0	0	0	0	1	0	0
Atlixco	0	0	3	2	0	0	0	0
Axutla	0	0	2	0	0	0	0	0
Cañada Morelos	0	0	0	0	0	1	0	0
Chalchicomula de Sesma	0	0	0	0	0	0	13	0
Chiautla	0	0	3	1	0	0	0	0
Chietla	0	2	11	9	0	1	0	0
Chignautla	0	0	0	0	0	1	0	0
Coxcatlán	0	0	4	4	0	0	0	0
Cuautlancingo	0	0	1	1	0	0	0	0
Cuayuca de Andrade	0	0	0	0	0	1	0	0

(Continúa)

<1/2>

**Infraestructura deportiva seleccionada y registrada en el Instituto  
Poblano de Cultura Física y Deporte del Estado por municipio  
Al 31 de diciembre de 2015**

Cuadro 7.7

Municipio	Albercas	Campos de beisbol	Campos de futbol	Canchas de basquetbol	Canchas de voleibol	Centros y unidades deportivas	Gimnasios	Pistas de atletismo
Esperanza	0	0	0	0	0	1	0	0
General Felipe Ángeles	0	0	0	0	0	0	5	0
Huehuetlán el Chico	0	0	1	1	0	0	0	0
Huejotzingo	0	0	2	1	0	0	0	1
Hueyapan	0	0	0	0	0	1	0	0
Huitziltepec	0	0	0	0	0	0	2	0
Ixcaquixtla	0	0	1	0	0	0	0	0
Ixtacamaxtitlán	0	0	1	0	0	1	0	0
Izúcar de Matamoros	0	5	17	4	0	0	0	0
Jolalpan	0	0	7	8	0	0	0	0
Ocoyucan	0	0	0	0	0	0	1	0
Oriental	0	0	0	0	0	1	0	0
Puebla	5	2	130	133	18	13	8	8
Quecholac	0	0	0	0	0	0	1	0
San Andrés Cholula	1	0	2	1	0	1	1	0
San Gabriel Chilac	0	0	0	0	0	1	0	0
San Martín Texmelucan	0	3	21	7	2	0	1	1
San Matías								
Tlalancaleca	0	1	3	2	0	0	0	0
San Pedro Cholula	0	0	0	0	0	2	0	0
San Salvador el Verde	0	0	1	0	0	0	0	0
Tecamachalco	0	1	3	3	3	0	0	0
Tecomatlán	0	0	4	4	4	0	0	3
Tehuacán	0	0	4	3	3	1	0	0
Tehuiztingo	0	0	0	1	0	0	0	0
Teotlalco	0	0	0	2	0	0	0	0
Tepeaca	0	0	0	0	0	3	0	0
Tepeojuma	0	0	0	1	0	1	0	0
Tepexi de Rodríguez	0	0	1	2	2	1	0	0
Tetela de Ocampo	0	0	1	0	1	1	0	0
Tlachichuca	0	0	1	0	0	0	0	0
Tlacuilotepec	0	0	0	0	0	2	0	0
Tlahuapan	0	0	2	0	0	0	0	0
Tlaxco	0	0	0	0	0	1	0	0
Tochtepec	0	1	0	0	0	1	0	0
Tulcingo	0	0	2	1	0	1	0	0
Xicotlán	0	0	1	0	0	0	0	0
Xochiapulco	0	0	1	1	0	0	0	0
Xochitlán								
Todos Santos	0	0	0	0	0	0	2	0
Yehualtepec	0	0	0	0	0	1	0	0
Zacapoaxtla	0	2	4	5	5	0	0	0
Zacatlán	0	0	3	2	1	0	0	2

<2/2>

Fuente: Instituto Poblano de Cultura Física y Deporte del Estado. Dirección Administrativa.



## 8. Gobierno

---

- 8.1 Personal en instituciones de la administración pública estatal por función según sexo  
Al 31 de diciembre de 2014
- 8.2 Bienes inmuebles en instituciones de la administración pública estatal por función según tipo de propiedad  
Al 31 de diciembre de 2014
- 8.3 Información pública y de libre acceso, en la administración pública estatal según condición de disponibilidad  
2015
- 8.4 Mecanismos de control interno en la administración pública estatal según condición de disponibilidad  
2015

## 8. Gobierno

### Personal en instituciones de la administración pública estatal por función según sexo Al 31 de diciembre de 2014

Cuadro 8.1

Función	Total	Hombres	Mujeres
<b>Total</b>	<b>46 094</b>	<b>21 409</b>	<b>24 685</b>
Despacho del ejecutivo	63	38	25
Gobierno	1 630	877	753
Tesorería o finanzas	2 651	1 306	1 345
Educación básica	29 784	10 915	18 869
Educación superior	ND	ND	ND
Ciencia y tecnología	ND	ND	ND
Artes y/o culturas	ND	ND	ND
Salud	ND	ND	ND
Obras públicas	826	592	234
Comunicaciones y/o transportes	441	213	228
Desarrollo social	457	300	157
Desarrollo integral de la familia	ND	ND	ND
Desarrollo rural	767	524	243
Desarrollo económico	385	177	208
Turismo	109	50	59
Agua potable, alcantarillado y saneamiento	ND	ND	ND
Seguridad pública y/o tránsito	6 042	4 786	1 256
Procuración de justicia	2 370	1 314	1 056
Equidad de género y/o derechos de las mujeres	ND	ND	ND
Contraloría interna	569	317	252

Fuente: INEGI. Dirección General de Estadísticas de Gobierno, Seguridad Pública y Justicia. *Censo Nacional de Gobierno, Seguridad Pública y Sistema Penitenciario Estatales 2015. Módulo 1: Administración Pública de la Entidad Federativa.*

### Bienes inmuebles en instituciones de la administración pública estatal por función según tipo de propiedad Al 31 de diciembre de 2014

Cuadro 8.2

Función	Total	Propios	Rentados	Otro
<b>Total</b>	<b>9 973</b>	<b>5 060</b>	<b>70</b>	<b>4 843</b>
Despacho del ejecutivo	5	5	0	0
Gobierno	37	32	3	2
Tesorería o finanzas	120	79	38	3
Educación básica	9 189	4 707	4	4 478
(Continúa)				<1/2>

**Bienes inmuebles en instituciones de la administración pública estatal  
por función según tipo de propiedad  
Al 31 de diciembre de 2014**

Cuadro 8.2

Función	Total	Propios	Rentados	Otro
Educación superior	2	2	0	0
Ciencia y tecnología	1	1	0	0
Artes y/o culturas	30	26	0	4
Salud	378	34	0	344
Obras públicas	9	4	5	0
Comunicaciones y/o transportes	16	12	2	2
Desarrollo social	8	3	4	1
Desarrollo integral de la familia	14	14	0	0
Desarrollo rural	28	25	1	2
Desarrollo económico	57	56	1	0
Turismo	10	9	1	0
Agua potable, alcantarillado y saneamiento	2	2	0	0
Seguridad pública y/o tránsito	34	30	0	4
Procuración de justicia	19	13	3	3
Equidad de género y/o derechos de las mujeres	3	3	0	0
Contraloría interna	11	3	8	0

<2/2>

Fuente: INEGI. Dirección General de Estadísticas de Gobierno, Seguridad Pública y Justicia. *Censo Nacional de Gobierno, Seguridad Pública y Sistema Penitenciario Estatales 2015. Módulo 1: Administración Pública de la Entidad Federativa.*

**Información pública y de libre acceso, en la administración pública estatal  
según condición de disponibilidad  
2015**

Cuadro 8.3

Concepto	Condición de disponibilidad
Plan de Desarrollo Estatal	1
Informes de gobierno	1
Cuentas públicas	1
Ingresos (propios, por participaciones y por aportaciones)	1
Presupuesto (original, modificado y ejercido)	1
Resultados de la aplicación de los recursos públicos federales	1
Estructura orgánica y directorio	1
Sueldos y salarios de los servidores públicos	1
Adquisiciones (programa de adquisiciones, contratos y proveedores)	1
Obras públicas (programa de obra, contratos y contratistas)	1

(Continúa)

<1/2>

**Información pública y de libre acceso, en la administración pública estatal según condición de disponibilidad 2015**

Cuadro 8.3

Concepto	Condición de disponibilidad
Gastos en asesorías y/o donativos	1
Concesiones y permisos	1
Padrones de beneficiarios de programas sociales	1
Auditorías	1
Propuestas de obra del COPLADE u homólogo	1
Deuda pública	1
Manual de trámites y/o servicios	1
Otra	1

<2/2>

Nota: El número 1 corresponde a la disponibilidad de información pública y de libre acceso en la administración pública estatal durante el periodo de referencia.

Fuente: INEGI. Dirección General de Estadísticas de Gobierno, Seguridad Pública y Justicia. *Censo Nacional de Gobierno, Seguridad Pública y Sistema Penitenciario Estatales 2015. Módulo 1: Administración Pública de la Entidad Federativa.*

**Mecanismos de control interno en la administración pública estatal según condición de disponibilidad 2015**

Cuadro 8.4

Mecanismo de control interno	Condición de disponibilidad
Oficinas de órganos de control interno	1
Realización de auditorías	1
Registro y seguimiento de evolución patrimonial de servidores públicos	1
Análisis y propuesta de mejoras para los procesos de trabajo y servicio de las áreas	1
Mecanismos de contraloría social	1
Sistema para la atención de quejas, denuncias y/o irregularidades derivadas de la actuación de los servidores públicos	1

Nota: El número 1 corresponde a los mecanismos disponibles en la administración pública estatal durante el periodo de referencia.

Fuente: INEGI. Dirección General de Estadísticas de Gobierno, Seguridad Pública y Justicia. *Censo Nacional de Gobierno, Seguridad Pública y Sistema Penitenciario Estatales 2015. Módulo 1: Administración Pública de la Entidad Federativa.*

## 9. Seguridad y justicia

---

- 9.1 Agencias y agentes del Ministerio Público de los fueros común y federal por municipio donde se ubica la agencia  
Al 31 de diciembre de 2014
- 9.2 Presuntos delitos registrados en averiguaciones previas iniciadas y/o carpetas de investigación abiertas durante el año en el Ministerio Público del fuero común por grado de consumación del presunto delito  
2014
- 9.3 Presuntos delitos consumados registrados en averiguaciones previas iniciadas y/o carpetas de investigación abiertas en el Ministerio Público del fuero común por tipo de delito  
2014
- 9.4 Delitos registrados en averiguaciones previas iniciadas en las agencias del Ministerio Público del fuero federal por principales delitos  
2014 P/
- 9.5 Averiguaciones previas registradas en las agencias del Ministerio Público del fuero federal  
2014 P/
- 9.6 Averiguaciones previas y/o carpetas de investigación a cargo del Ministerio Público del fuero común por sistema penal, tipo de averiguación previa y/o carpeta de investigación y etapa procesal o características  
2014
- 9.7 Órdenes de aprehensión giradas a la Policía Federal Ministerial  
2014 P/
- 9.8 Órdenes de aprehensión giradas a la Policía Ministerial del Estado  
2014

- 9.9 Averiguaciones previas y/o Investigaciones en materia de justicia para adolescentes sobre conductas antisociales a cargo del Ministerio Público especializado 2014
- 9.10 Vehículos robados y recuperados Serie anual de 2009 a 2014
- 9.11 Centros penitenciarios, capacidad instalada y personal adscrito Al 31 de diciembre de 2014
- 9.12 Población interna penitenciaria por estatus jurídico según tipo de fuero y sexo Al 31 de diciembre de 2014
- 9.13 Centros de tratamiento o internamiento para adolescentes, capacidad instalada y personal adscrito Al 31 de diciembre de 2014
- 9.14 Adolescentes internados a los centros de tratamiento o internamiento por conducta antisocial asociada a delitos del fuero común según condición de ingreso y sexo 2014

## 9. Seguridad y justicia

### Agencias y agentes del Ministerio Público de los fueros común y federal por municipio donde se ubica la agencia Al 31 de diciembre de 2014

Cuadro 9.1

Municipio	Agencias del Ministerio Público del fuero común	Agentes del Ministerio Público del fuero común a/	Agencias del Ministerio Público del fuero federal b/	Agentes del Ministerio Público del fuero federal P/
<b>Total</b>	<b>102</b>	<b>214</b>	<b>4</b>	<b>52</b>
Atlixco	2	4	0	0
Chignahuapan	4	2	0	0
Cuetzalan del Progreso	1	1	0	0
Huauchinango	3	5	1	1
Huejotzingo	2	3	0	0
Izúcar de Matamoros	3	1	1	1
Puebla	44	133	1	49
San Andrés Cholula	2	5	0	0
San Martín Texmelucan	2	5	0	0
San Pedro Cholula	2	7	0	0
Tecamachalco	2	4	0	0
Tehuacán	2	5	1	1
Tepeaca	2	5	0	0
Teziutlán	3	3	0	0
Tlaltlauquitepec	2	0	0	0
Xicoteppec	2	2	0	0
Zacapoaxtla	2	2	0	0
Zacatlán	3	1	0	0
Resto de los municipios	19	26	0	0

a/ La información se refiere a los agentes y/o fiscales registrados en las agencias del Ministerio Público adscritas a las procuradurías o fiscalías generales de justicia en el Estado.

b/ La información es preliminar y corresponde a sedes.

Fuente: INEGI. Dirección General de Estadísticas de Gobierno, Seguridad Pública y Justicia. *Censo Nacional de Procuración de Justicia Estatal 2015. Módulo 1: Estructura organizacional y recursos.*  
Procuraduría General de la República. Dirección General de Planeación e Innovación Institucional.

### Presuntos delitos registrados en averiguaciones previas iniciadas y/o carpetas de investigación abiertas durante el año en el Ministerio Público del fuero común por grado de consumación del presunto delito 2014

Cuadro 9.2

Grado de consumación	Presuntos delitos
<b>Total</b>	<b>71 706</b>
Presuntos delitos consumados	69 775
Presuntos delitos en grado de tentativa	833
Conductas no constitutivas de delitos	1 098

Fuente: INEGI. Dirección General de Estadísticas de Gobierno, Seguridad Pública y Justicia. *Censo Nacional de Procuración de Justicia Estatal 2015. Módulo 2: Procuración de Justicia.*

**Presuntos delitos consumados registrados en averiguaciones previas iniciadas  
y/o carpetas de investigación abiertas en el Ministerio Público  
del fuero común por tipo de delito  
2014**

Cuadro 9.3

Delito	Presuntos delitos registrados
<b>Total</b>	<b>69 775</b>
Homicidio	900
Doloso	338
Culposo	562
Aborto	12
Doloso	11
Culposo	1
Lesiones	7 435
Doloso	5 258
Culposo	2 177
Privación de la libertad	382
Robo de menor	10
Rapto	33
Desaparición forzada	7
Secuestro	33
Otros delitos que atentan contra la libertad personal	1
Acoso sexual	137
Hostigamiento sexual	38
Violación	318
Violación equiparada	18
Estupro	210
Otros delitos sexuales con realización de cópula	4
Otros delitos que atentan contra la libertad y seguridad sexual	671
Robo a casa habitación	3 023
Robo de vehículo	2 309
Robo de autopartes	50
Robo a transeúnte en vía pública	3 182
Robo a transportista	41
Robo en transporte público individual	260
Robo en transporte público colectivo	514
Robo en transporte individual	2 828
Robo a institución bancaria	12
Robo a negocio	1 664
Robo de ganado	312
Robo de maquinaria	42
Otros robos	15 822
<b>(Continúa)</b>	<b>&lt;1/2&gt;</b>



**Presuntos delitos consumados registrados en averiguaciones previas iniciadas y/o carpetas de investigación abiertas en el Ministerio Público del fuero común por tipo de delito 2014**

Cuadro 9.3

Delito	Presuntos delitos registrados
Fraude	4 768
Abuso de confianza	1 502
Extorsión	179
Daño a la propiedad	4 954
Despojo	1 581
Violencia familiar	4 494
Incumplimiento de obligaciones de asistencia familiar	11
Corrupción de menores incapaces	66
Trata de personas	114
Narcomenudeo	475
Amenazas	5 944
Allanamiento de morada	601
Evasión de presos	12
Falsedad	153
Falsificación	550
Contra el medio ambiente y equilibrio ecológico	26
Responsabilidad de servidores públicos	71
Electorales	33
Otros delitos del fuero común	3 973

<2/2>

Fuente: INEGI. Dirección General de Estadísticas de Gobierno, Seguridad Pública y Justicia. *Censo Nacional de Procuración de Justicia Estatal 2015. Módulo 2: Procuración de Justicia.*

**Delitos registrados en averiguaciones previas iniciadas en las agencias del Ministerio Público del fuero federal por principales delitos 2014 P/**

Cuadro 9.4

Delito	Delitos registrados en averiguaciones previas iniciadas
<b>Total</b>	<b>2 133</b>
Ambientales a/	42
Armas prohibidas	426
Asociación delictuosa	19
Ataque a las vías generales de comunicación b/	96
Cometidos por servidor público c/	50
Contra instituciones de banca y crédito d/	14
<b>(Continúa)</b>	<b>&lt;1/2&gt;</b>

**Delitos registrados en averiguaciones previas iniciadas en las agencias del Ministerio Público del fuero federal por principales delitos 2014 P/**

Cuadro 9.4

Delito	Delitos registrados en averiguaciones previas iniciadas
Contra la salud e/	96
Comercio	12
Posesión	15
Producción	4
Suministro	3
Tráfico	0
Transporte	3
Otros f/	59
Fiscales	58
Patrimoniales	854
Falsedad y/o falsificación g/	64
Propiedad intelectual e industrial	22
Resto de los delitos	392

<2/2>

Nota: La información se refiere a las denuncias de hechos presentadas ante el Ministerio Público de la Federación, a partir de las cuales se inician las averiguaciones previas.

Se incluyen las carpetas de investigación iniciadas en el nuevo Sistema Penal Acusatorio que entro en operación el 24 de noviembre de 2014.

a/ Incluye delitos contra el ambiente y la gestión ambiental.

b/ Excepto a carreteras.

c/ Incluye los delitos contenidos en el título décimo del Código Penal Federal.

d/ Incluye los delitos previstos en la Ley de Instituciones de Crédito, en la Ley Federal de Instituciones de Fianzas y en la Ley Federal de Instituciones y Sociedades Mutualistas de Seguros.

e/ Incluye los previstos en el Código Penal Federal y narcomenudeo previsto en la Ley General de Salud.

f/ Incluye narcomenudeo previsto en la Ley General de Salud.

g/ Incluye los previstos en el título décimo tercero del Código Penal Federal, tales como falsificación, alteración y destrucción de moneda; falsificación y utilización indebida de títulos y documentos relativos al crédito; falsedad de declaraciones y usurpación de funciones públicas o de profesión, entre otros.

Fuente: Procuraduría General de la República. Dirección General de Planeación e Innovación Institucional.

**Averiguaciones previas registradas en las agencias del Ministerio Público del fuero federal 2014** P/

Cuadro 9.5

Concepto	Averiguaciones previas registradas en las agencias del Ministerio Público del fuero federal
<b>Pendientes del año anterior a/</b>	<b>321</b>
<b>Recibidas durante el año</b>	<b>1 971</b>
<b>Reingresos b/</b>	<b>345</b>
<b>Reingresos por reasignación c/</b>	<b>526</b>
<b>Despachadas d/</b>	<b>1 975</b>
Acumuladas	26
En reserva	570
Incompetencia	271
Archivadas	563
Incompetencia interna	2
Consignadas	543
Con detenido	169
Sin detenido	374
<b>Despachadas por reasignación e/</b>	<b>529</b>
<b>Pendientes al final del año f/</b>	<b>659</b>

Nota: Las averiguaciones previas son aquellas que están en proceso de integración por el agente del Ministerio Público y las que se encuentran en consulta.

a/ Datos referidos al 1 de enero de 2014.

b/ Se refiere a las averiguaciones previas que regresan de los juzgados por falta de elementos, a efecto de que se perfeccione la indagatoria que proviene de la reserva, en las que por existir mayores elementos para su debida integración se sacaron de la misma; incluye las recibidas para ser cumplimentadas y/o terminadas después de una atracción.

c/ Se refiere a los expedientes de averiguaciones previas que recibe el Ministerio Público Federal para continuar su integración y que provienen de otra mesa de trámite de la misma Delegación o Unidad Central.

d/ Incluye las averiguaciones previas que fueron iniciadas en ejercicios anteriores, así como los reingresos.

e/ Se refiere a los expedientes de averiguaciones previas que un agente del Ministerio Público federal envía a otra mesa de trámite de la misma delegación o unidad central.

f/ Datos referidos al 31 de diciembre de 2014.

Fuente: Procuraduría General de la República. Dirección General de Planeación e Innovación Institucional.

**Averiguaciones previas y/o carpetas de investigación a cargo del Ministerio Público del fuero común por sistema penal, tipo de averiguación previa y/o carpeta de investigación y etapa procesal o características 2014**

Cuadro 9.6

Sistema penal	Total
Tipo de averiguación y/o investigación	
Etapa o características	
<b>Sistema Inquisitorio o de Juicios Tradicionales</b>	
Averiguaciones previas iniciadas durante el año	62 019
Con probable responsable	4 770
Sin probable responsable	57 249
Mixto	0
Averiguaciones previas determinadas durante el año	54 141
Ejercicio de la acción penal	8 925
No ejercicio de la acción penal	37 634
Reserva	7 299
Otra	283
Averiguaciones previas pendientes de concluir al cierre del año	53 032
En trámite	45 733
Archivo o reserva temporal	7 299
Otra	0
<b>Sistema Acusatorio Oral</b>	
Carpetas de Investigación abiertas durante el año	9 687
Con probable responsable	288
Sin probable responsable	9 399
Mixto	0
Carpetas de investigación determinadas durante el año	9 697
Inicio de la investigación	5 122
No inicio de la investigación	115
Principio de oportunidad	0
Archivo temporal	4 079
Otra	381
Carpetas de investigación pendientes de concluir al cierre del año	7 832
En proceso de integración	3 372
Archivo temporal	4 079
Suspensión	0
Otra	381

Fuente: INEGI. Dirección General de Estadísticas de Gobierno, Seguridad Pública y Justicia. *Censo Nacional de Procuración de Justicia Estatal 2015. Módulo 2: Procuración de Justicia.*

**Órdenes de aprehensión giradas a la Policía Federal Ministerial  
2014 P/**

Cuadro 9.7

Concepto	Órdenes de aprehensión giradas a la Policía Federal Ministerial
Pendientes del año anterior a/	591
Recibidas durante el año b/	301
Reingresos	0
Cumplimentadas	161
Canceladas	105
Pendientes al final del año c/	626

a/ Datos referidos al 1 de enero de 2014.

b/ Se refiere a las órdenes de aprehensión libradas.

c/ Datos referidos al 31 de diciembre de 2014.

Fuente: Procuraduría General de la República. Dirección General de Planeación e Innovación Institucional.

**Órdenes de aprehensión giradas a la Policía Ministerial del Estado  
2014**

Cuadro 9.8

Concepto	Órdenes de aprehensión giradas a la Policía Ministerial del Estado
Pendientes del año anterior a/	6 512 R/
Recibidas (giradas) durante el año b/	6 389
Concluidas durante el año	1 375
Cumplimentadas	729
Canceladas	588
Otras	58
Pendientes al final del año c/	11 526

a/ Datos referidos al 1 de enero de 2014.

b/ Datos referidos del 1 de enero al 31 de diciembre de 2014.

c/ Datos referidos al 31 de diciembre de 2014.

Fuente: INEGI. Dirección General de Estadísticas de Gobierno, Seguridad Pública y Justicia. *Censo Nacional de Procuración de Justicia Estatal 2015. Módulo 2: Procuración de Justicia.*

**Averiguaciones previas y/o Investigaciones en materia de justicia para adolescentes sobre conductas antisociales a cargo del Ministerio Público especializado 2014**

Cuadro 9.9

Sistema penal	Total
Tipo de averiguación y/o investigación	
Etapa o características	
<b>Sistema Escrito o Mixto</b>	
Averiguaciones previas iniciadas durante el año	720
Con probable responsable	287
Sin probable responsable	433
Mixta	0
Averiguaciones previas determinadas durante el año	413
Procedencia	40
Improcedencia	0
Archivo	342
Otra	31
Averiguaciones previas pendientes de concluir al cierre del año	307
En trámite	307
Archivo o reserva temporal	0
Otra	0

Fuente: INEGI. Dirección General de Estadísticas de Gobierno, Seguridad Pública y Justicia. *Censo Nacional de Procuración de Justicia Estatal 2015. Módulo 3: Justicia para adolescentes.*

**Vehículos robados y recuperados  
Serie anual de 2009 a 2014**

Cuadro 9.10

Año	Vehículos robados					Vehículos recuperados a/				
	Total	Automóviles	Camionetas	Motocicletas	Otro b/	Total	Automóviles	Camionetas	Motocicletas	Otro b/
2009	<b>4 201</b>	3 803	ND	398	ND	<b>1 389</b>	1 389	ND	ND	ND
2010	<b>4 471</b>	4 022	ND	449	ND	<b>1 088</b>	1 088	ND	ND	ND
2011	<b>4 595</b>	3 172	1 423	-	ND	-	-	-	-	-
2012	<b>3 543</b>	1 989	920	251	383	<b>1 828</b>	1 171	279	61	317
2013	<b>2 943</b>	1 929	490	297	227	<b>2 046</b>	1 236	451	117	242
2014	<b>2 309</b>	994	568	286	461	<b>2 286</b>	1 267	459	166	394

Nota: La información comprende vehículos correspondientes a los servicios particular, público y oficial.

a/ Los datos incluyen recuperación de unidades cuyo robo haya sido denunciado en otras entidades federativas, o bien, en un año distinto.  
b/ Incluye camiones.

(-): Se refiere a datos o elementos con los que no contaba la Procuraduría General de Justicia del Estado o su homóloga, durante la aplicación del cuestionario, para responder sobre este tema.

Fuente: Para 2009 y 2010: Procuraduría General de Justicia del Estado. Dirección de Planeación, Informática y Estadística. Departamento de Análisis Estadístico.

Para 2011 a 2014: INEGI. Dirección General de Estadísticas de Gobierno, Seguridad Pública y Justicia. *Censo Nacional de Procuración de Justicia Estatal 2012 a 2015. Módulo 2: Procuración de Justicia.*

**Centros penitenciarios, capacidad instalada y personal adscrito  
Al 31 de diciembre de 2014**

Cuadro 9.11

Concepto	Total
<b>Centros penitenciarios a/</b>	<b>3</b>
<b>Capacidad instalada</b>	<b>3 784</b>
Espacios (camas útiles) para población sentenciada b/	2 588
Espacios (camas útiles) para población en proceso de sentencia c/	1 196
<b>Personal adscrito</b>	<b>1 635</b>
Directivo de administración y/u operación	0
Custodios y/o vigilantes d/	1 304
Primer nivel jerárquico	1
Nivel intermedio de jerarquía	21
Nivel operativo	1 282
Personal de apoyo e/	331

a/ Se refiere al total de centros penitenciarios para hombres, mujeres o mixtos en sus distintas denominaciones.

b/ La capacidad instalada para la población sentenciada, medida en número de camas útiles, se refiere a los espacios con los que contaba el centro, al 31 de diciembre de 2014, para las personas con sentencia de primera instancia y/o sentencia ejecutoria, y que en ese momento aún tenían posibilidad de interponer algún medio de impugnación.

c/ La capacidad instalada para la población en proceso de sentencia, medida en número de camas útiles, se refiere a los espacios con los que contaba el centro al 31 de diciembre de 2014 para las personas que se encontraban en proceso de recibir sentencia de primera instancia, incluyendo los espacios para personas que se encontraban pendientes de ser puestos a disposición del Juez correspondiente.

d/ Servidores públicos con funciones destinadas a preservar el orden y la disciplina entre la población reclusa.

e/ Personal con funciones de soporte al personal directivo, de administración y/u operación como secretarías, mensajeros, choferes, personal de limpieza, u otro con funciones similares.

Fuente: INEGI. Dirección General de Estadísticas de Gobierno, Seguridad Pública y Justicia. *Censo Nacional de Gobierno, Seguridad Pública y Sistema Penitenciario Estatales 2015. Módulo 3: Sistema Penitenciario.*

**Población interna penitenciaria por estatus jurídico  
según tipo de fuero y sexo  
Al 31 de diciembre de 2014**

Cuadro 9.12

Estatus jurídico	Población interna	Fuero común			Fuero federal		
		Total	Hombres	Mujeres	Total	Hombres	Mujeres
<b>Total</b>	<b>7 582</b>	<b>7 020</b>	<b>6 594</b>	<b>426</b>	<b>562</b>	<b>490</b>	<b>72</b>
En proceso de primera instancia	3 325	3 101	2 900	201	224	196	28
Sentenciados	1 431	1 302	1 206	96	129	109	20
En proceso de segunda instancia	1 033	917	818	99	116	100	16
En cumplimiento de sentencia	1 793	1 700	1 670	30	93	85	8

Fuente: INEGI. Dirección General de Estadísticas de Gobierno, Seguridad Pública y Justicia. *Censo Nacional de Gobierno, Seguridad Pública y Sistema Penitenciario Estatales 2015. Módulo 3: Sistema Penitenciario.*

**Centros de tratamiento o internamiento para adolescentes,  
capacidad instalada y personal adscrito  
Al 31 de diciembre de 2014**

Cuadro 9.13

Concepto	Total
<b>Centros de tratamiento o internamiento para adolescentes a/</b>	<b>1</b>
<b>Capacidad instalada</b>	<b>139</b>
Adolescentes con resolución b/	82
Adolescentes en proceso c/	57
<b>Personal adscrito</b>	<b>132</b>
Directivo de administración y/u operación	70
Vigilantes u homólogos	62
Primer nivel jerárquico	1
Nivel intermedio de jerarquía	3
Nivel operativo	58
Personal de apoyo	0

a/ Los centros pueden ser: de tratamiento o internamiento, escuelas de readaptación social, comunidades o albergues, centros especializados y de otro tipo; solo se hace referencia a los declarados por el gobierno del estado.

b/ La capacidad instalada para los adolescentes con resolución, medida en número de camas útiles; se refiere a los espacios con los que contaba el centro, al 31 de diciembre de 2014, para los adolescentes con resolución firme, incluyendo los espacios para adolescentes que aún tenían posibilidad de interponer algún medio de impugnación.

c/ La capacidad instalada para los adolescentes en proceso, medida en número de camas útiles; se refiere a los espacios con los que contaba el centro para los adolescentes que se encontraban en proceso de dictarles resolución incluyendo los espacios para adolescentes que se encontraban pendientes de ser puestos a disposición del consejero, juez u homólogo.

Fuente: INEGI. Dirección General de Estadísticas de Gobierno, Seguridad Pública y Justicia. *Censo Nacional de Gobierno, Seguridad Pública y Sistema Penitenciario Estatales 2015. Módulo 3: Sistema Penitenciario.*



**Adolescentes internados a los centros de tratamiento o internamiento por conducta antisocial asociada a delitos del fuero común según condición de ingreso y sexo 2014**

Cuadro 9.14

Conducta antisocial	Total	Por primera vez		Reincidentes	
		Hombres	Mujeres	Hombres	Mujeres
<b>Total</b>	<b>54</b>	<b>48</b>	<b>3</b>	<b>3</b>	<b>0</b>
Homicidio	8	7	0	1	0
Secuestro	4	3	1	0	0
Violación	6	6	0	0	0
Violación equiparada	2	2	0	0	0
Otros delitos que atentan contra la libertad y seguridad sexual	1	1	0	0	0
Robo	11	10	1	0	0
Robo de vehículo	9	8	0	1	0
Robo a transeúnte en espacio abierto al público	4	4	0	0	0
Robo de ganado	1	1	0	0	0
Extorsión	1	0	1	0	0
Otros delitos contra la sociedad	3	2	0	1	0
Narcomenudeo	4	4	0	0	0

Fuente: INEGI. Dirección General de Estadísticas de Gobierno, Seguridad Pública y Justicia. *Censo Nacional de Gobierno, Seguridad Pública y Sistema Penitenciario Estatales 2015. Módulo 3: Sistema Penitenciario.*

## 10. Trabajo

---

10.1 Población de 15 y más años por sexo y grupo quinquenal de edad según condición de actividad económica  
Trimestres enero a marzo y abril a junio de 2016

10.2 Población de 15 y más años por sexo y nivel de instrucción según condición de actividad económica  
Trimestres enero a marzo y abril a junio de 2016

10.3 Indicadores estratégicos de ocupación y empleo según sexo  
Trimestres enero a marzo y abril a junio de 2016

Gráfica 10.1 Población de 15 y más años por condición de actividad económica  
Trimestre abril a junio de 2016  
(Porcentaje)

10.4 Población ocupada por municipio y su distribución porcentual según división ocupacional  
Al 15 de marzo de 2015

10.5 Población ocupada por municipio y su distribución porcentual según sector de actividad económica  
Al 15 de marzo de 2015

10.6 Población ocupada por sexo y división ocupacional y su distribución porcentual según ingreso por trabajo  
Al 15 de marzo de 2015

10.7 Población de 12 y más años por sexo y grupo de edad y su distribución porcentual según condición de trabajo no remunerado  
Al 15 de marzo de 2015

10.8 Trabajadores asegurados en el IMSS por municipio según relación laboral  
Al 31 de diciembre de 2015

10.9 Trabajadores asegurados registrados en el ISSSTE por municipio según tipo de nombramiento  
Al 31 de diciembre de 2015 E/

10.10 Trabajadores asegurados registrados en el ISSSTE por municipio según sexo  
Al 31 de diciembre de 2015 E/

- 10.11 Cursos impartidos y personas capacitadas para el trabajo en el subprograma Bécate por área general y específica de capacitación 2015
- 10.12 Solicitudes, vacantes, número de envíos a cubrir y eventos de colocación en el Estado Serie anual de 2012 a 2015
- 10.13 Trabajadores bajo seguro de riesgos de trabajo, casos de riesgos de trabajo que provocaron la muerte, incapacidad permanente o temporal y días de incapacidad registrados en el IMSS Serie anual de 2010 a 2015
- 10.14 Casos de riesgos de trabajo que provocaron la muerte, incapacidad permanente o temporal registrados en el IMSS por tipo de riesgo 2015
- 10.15 Salario mínimo general en las áreas geográficas "A", "B" y "C" Serie anual de 2010 a 2015 (Pesos diarios)
- 10.16 Convenios de trabajo fuera de juicio y trabajadores involucrados, conflictos de trabajo y trabajadores involucrados por sector de actividad económica 2015
- 10.17 Convenios de trabajo fuera de juicio y trabajadores involucrados, conflictos de trabajo y trabajadores involucrados por municipio donde se ubica el establecimiento 2015
- 10.18 Motivos de los convenios de trabajo fuera de juicio y trabajadores involucrados por principales tipos de motivos 2015
- 10.19 Motivos de los conflictos de trabajo y trabajadores involucrados por tipo de conflicto y principales tipos de motivos 2015
- 10.20 Conflictos de trabajo solucionados y trabajadores involucrados por forma de solución 2015

- 10.21 Conflictos de trabajo solucionados, trabajadores involucrados y conflictos solucionados que no especifican número de trabajadores involucrados por municipio donde se ubica el establecimiento  
2015
- 10.22 Emplazamientos a huelga registrados y solucionados, huelgas estalladas y solucionadas por sector de actividad económica  
2015
- 10.23 Emplazamientos a huelga registrados y solucionados, huelgas estalladas y solucionadas por municipio donde se ubica el establecimiento  
2015
- 10.24 Motivos de los emplazamientos a huelga y de las huelgas estalladas por tipo de emplazamiento  
2015
- 10.25 Emplazamientos a huelga solucionados por sector de actividad económica según forma de solución  
2015

## 10. Trabajo

### Población de 15 y más años por sexo y grupo quinquenal de edad según condición de actividad económica Trimestres enero a marzo y abril a junio de 2016

Cuadro 10.1

Sexo	Total	Población económicamente activa		Población no económicamente activa	
Grupo de edad		Ocupada	Desocupada	Disponible	No disponible
Enero a marzo					
Total	4 506 132	2 569 044	80 339	459 118	1 397 631
15 a 19 años	608 390	170 951	12 376	124 452	300 611
20 a 24 años	588 010	313 930	23 333	69 002	181 745
25 a 29 años	453 202	309 066	13 143	19 044	111 949
30 a 34 años	421 631	293 919	10 613	20 975	96 124
35 a 39 años	416 479	290 013	5 846	28 059	92 561
40 a 44 años	407 204	295 896	6 512	29 565	75 231
45 a 49 años	352 073	267 811	3 268	21 510	59 484
50 a 54 años	295 396	196 702	2 524	27 663	68 507
55 a 59 años	265 076	163 123	1 776	21 718	78 459
60 a 64 años	221 048	123 195	948	22 207	74 698
65 años y más	477 623	144 438	0	74 923	258 262
Hombres	2 097 523	1 603 248	52 041	154 013	288 221
15 a 19 años	320 216	128 926	9 341	70 350	111 599
20 a 24 años	267 607	193 401	13 954	31 336	28 916
25 a 29 años	217 336	195 506	7 836	3 434	10 560
30 a 34 años	192 820	181 357	5 365	2 110	3 988
35 a 39 años	178 748	167 178	4 011	1 962	5 597
40 a 44 años	185 886	175 164	5 044	2 034	3 644
45 a 49 años	161 042	152 145	2 028	1 104	5 765
50 a 54 años	133 639	120 104	1 927	3 006	8 602
55 a 59 años	119 192	102 977	1 587	3 679	10 949
60 a 64 años	105 003	78 056	948	6 694	19 305
65 años y más	216 034	108 434	0	28 304	79 296
Mujeres	2 408 609	965 796	28 298	305 105	1 109 410
15 a 19 años	288 174	42 025	3 035	54 102	189 012
20 a 24 años	320 403	120 529	9 379	37 666	152 829
25 a 29 años	235 866	113 560	5 307	15 610	101 389
30 a 34 años	228 811	112 562	5 248	18 865	92 136

(Continúa)

<1/3>

**Población de 15 y más años por sexo y grupo quinquenal de edad  
según condición de actividad económica  
Trimestres enero a marzo y abril a junio de 2016**

Cuadro 10.1

Sexo Grupo de edad	Total	Población económicamente activa		Población no económicamente activa	
		Ocupada	Desocupada	Disponible	No disponible
35 a 39 años	237 731	122 835	1 835	26 097	86 964
40 a 44 años	221 318	120 732	1 468	27 531	71 587
45 a 49 años	191 031	115 666	1 240	20 406	53 719
50 a 54 años	161 757	76 598	597	24 657	59 905
55 a 59 años	145 884	60 146	189	18 039	67 510
60 a 64 años	116 045	45 139	0	15 513	55 393
65 años y más	261 589	36 004	0	46 619	178 966
<b>Abril a junio</b>					
<b>Total</b>	<b>4 508 437</b>	<b>2 619 186</b>	<b>77 933</b>	<b>393 999</b>	<b>1 417 319</b>
15 a 19 años	601 918	182 958	10 215	110 646	298 099
20 a 24 años	605 858	333 692	20 675	58 759	192 732
25 a 29 años	454 206	308 413	11 439	20 902	113 452
30 a 34 años	407 229	291 471	11 312	10 398	94 048
35 a 39 años	401 680	286 965	5 635	22 725	86 355
40 a 44 años	404 819	290 020	6 585	18 512	89 702
45 a 49 años	374 290	271 069	7 560	20 210	75 451
50 a 54 años	308 499	210 191	2 446	18 129	77 733
55 a 59 años	260 374	174 780	1 521	18 968	65 105
60 a 64 años	217 415	115 677	545	25 340	75 853
65 años y más	472 149	153 950	0	69 410	248 789
<b>Hombres</b>	<b>2 102 847</b>	<b>1 623 286</b>	<b>49 384</b>	<b>137 341</b>	<b>292 836</b>
15 a 19 años	308 185	126 675	8 801	60 728	111 981
20 a 24 años	286 522	213 999	9 329	19 433	43 761
25 a 29 años	219 456	197 955	6 754	6 904	7 843
30 a 34 años	180 405	168 904	4 988	641	5 872
35 a 39 años	179 283	168 090	4 317	1 794	5 082
40 a 44 años	185 456	173 496	4 775	1 160	6 025
45 a 49 años	161 803	147 536	6 696	3 293	4 278
50 a 54 años	144 270	131 618	1 829	2 901	7 922
55 a 59 años	125 027	110 562	1 350	1 540	11 575
60 a 64 años	100 331	73 925	545	8 251	17 610
65 años y más	212 109	110 526	0	30 696	70 887

(Continúa)

<2/3>

**Población de 15 y más años por sexo y grupo quinquenal de edad  
según condición de actividad económica  
Trimestres enero a marzo y abril a junio de 2016**

Cuadro 10.1

Sexo Grupo de edad	Total	Población económicamente activa		Población no económicamente activa	
		Ocupada	Desocupada	Disponibile	No disponible
Mujeres	2 405 590	995 900	28 549	256 658	1 124 483
15 a 19 años	293 733	56 283	1 414	49 918	186 118
20 a 24 años	319 336	119 693	11 346	39 326	148 971
25 a 29 años	234 750	110 458	4 685	13 998	105 609
30 a 34 años	226 824	122 567	6 324	9 757	88 176
35 a 39 años	222 397	118 875	1 318	20 931	81 273
40 a 44 años	219 363	116 524	1 810	17 352	83 677
45 a 49 años	212 487	123 533	864	16 917	71 173
50 a 54 años	164 229	78 573	617	15 228	69 811
55 a 59 años	135 347	64 218	171	17 428	53 530
60 a 64 años	117 084	41 752	0	17 089	58 243
65 años y más	260 040	43 424	0	38 714	177 902

<3/3>

Nota: Los datos absolutos de las encuestas en hogares se ajustan siempre a proyecciones demográficas, no solo con la finalidad de tener un referente poblacional en periodos intercensales, sino también para eliminar las fluctuaciones en los datos estimados que son inherentes a los esquemas de muestreo probabilístico propios de estas encuestas, lo que facilita las comparaciones en el tiempo. Las proyecciones se actualizan cada vez que se tienen nuevos datos de población; en este contexto, el Censo de Población y Vivienda 2010, al proporcionar información sobre la magnitud y la distribución de la población en el país, obliga a llevar a cabo una conciliación demográfica, que permite a su vez, elaborar las proyecciones de población oficiales para el país, con las que es posible expandir los datos que provienen de las encuestas en hogares. Por lo anterior, los datos de la ENOE corresponden a una estimación de población realizada por el INEGI, a partir de las proyecciones demográficas del CONAPO actualizadas en abril de 2013. Para cualquier aclaración remitirse a la fuente indicada a pie de cuadro.

Fuente: INEGI. Dirección General de Estadísticas Sociodemográficas. *Encuesta Nacional de Ocupación y Empleo 2016. Tabulados básicos.* [www.inegi.org.mx](http://www.inegi.org.mx) (16 de agosto de 2016).

**Población de 15 y más años por sexo y nivel de instrucción  
según condición de actividad económica  
Trimestres enero a marzo y abril a junio de 2016**

Cuadro 10.2

Sexo	Total	Población económicamente activa		Población no económicamente activa	
Nivel de instrucción		Ocupada	Desocupada	Disponible	No disponible
Enero a marzo					
Total	4 506 132	2 569 044	80 339	459 118	1 397 631
Primaria incompleta	868 400	448 351	2 717	115 150	302 182
Primaria completa	1 053 918	598 146	9 785	108 948	337 039
Secundaria completa	1 348 879	736 354	26 277	134 578	451 670
Medio superior y superior	1 234 745	786 193	41 560	100 442	306 550
No especificado	190	0	0	0	190

(Continúa)

<1/3>

**Población de 15 y más años por sexo y nivel de instrucción  
según condición de actividad económica  
Trimestres enero a marzo y abril a junio de 2016**

Cuadro 10.2

Sexo Nivel de instrucción	Total	Población económicamente activa		Población no económicamente activa	
		Ocupada	Desocupada	Disponible	No disponible
Hombres	2 097 523	1 603 248	52 041	154 013	288 221
Primaria incompleta	366 772	282 332	2 717	27 958	53 765
Primaria completa	506 039	390 399	7 338	34 855	73 447
Secundaria completa	616 732	463 012	17 727	46 754	89 239
Medio superior y superior	607 980	467 505	24 259	44 446	71 770
No especificado	0	0	0	0	0
Mujeres	2 408 609	965 796	28 298	305 105	1 109 410
Primaria incompleta	501 628	166 019	0	87 192	248 417
Primaria completa	547 879	207 747	2 447	74 093	263 592
Secundaria completa	732 147	273 342	8 550	87 824	362 431
Medio superior y superior	626 765	318 688	17 301	55 996	234 780
No especificado	190	0	0	0	190
<b>Abril a junio</b>					
<b>Total</b>	<b>4 508 437</b>	<b>2 619 186</b>	<b>77 933</b>	<b>393 999</b>	<b>1 417 319</b>
Primaria incompleta	871 662	464 444	2 502	105 239	299 477
Primaria completa	1 077 289	603 738	12 201	96 582	364 768
Secundaria completa	1 325 118	742 111	17 373	118 769	446 865
Medio superior y superior	1 234 368	808 893	45 857	73 409	306 209
Hombres	2 102 847	1 623 286	49 384	137 341	292 836
Primaria incompleta	371 445	288 023	2 340	30 166	50 916
Primaria completa	515 504	392 007	8 127	33 578	81 792
Secundaria completa	595 840	456 198	11 204	42 018	86 420
Medio superior y superior	620 058	487 058	27 713	31 579	73 708
Mujeres	2 405 590	995 900	28 549	256 658	1 124 483
Primaria incompleta	500 217	176 421	162	75 073	248 561

(Continúa)

<2/3>



**Población de 15 y más años por sexo y nivel de instrucción  
según condición de actividad económica  
Trimestres enero a marzo y abril a junio de 2016**

Cuadro 10.2

Sexo Nivel de instrucción	Total	Población económicamente activa		Población no económicamente activa	
		Ocupada	Desocupada	Disponible	No disponible
Primaria completa	<b>561 785</b>	211 731	4 074	63 004	282 976
Secundaria completa	<b>729 278</b>	285 913	6 169	76 751	360 445
Medio superior y superior	<b>614 310</b>	321 835	18 144	41 830	232 501

<3/3>

Nota: Los datos absolutos de las encuestas en hogares se ajustan siempre a proyecciones demográficas, no solo con la finalidad de tener un referente poblacional en periodos intercensales, sino también para eliminar las fluctuaciones en los datos estimados que son inherentes a los esquemas de muestreo probabilístico propios de estas encuestas, lo que facilita las comparaciones en el tiempo. Las proyecciones se actualizan cada vez que se tienen nuevos datos de población; en este contexto, el Censo de Población y Vivienda 2010, al proporcionar información sobre la magnitud y la distribución de la población en el país, obliga a llevar a cabo una conciliación demográfica, que permite a su vez, elaborar las proyecciones de población oficiales para el país, con las que es posible expandir los datos que provienen de las encuestas en hogares. Por lo anterior, los datos de la ENOE corresponden a una estimación de población realizada por el INEGI, a partir de las proyecciones demográficas del CONAPO actualizadas en abril de 2013. Para cualquier aclaración remitirse a la fuente indicada a pie de cuadro.

Fuente: INEGI. Dirección General de Estadísticas Sociodemográficas. *Encuesta Nacional de Ocupación y Empleo 2016. Tabulados básicos.* [www.inegi.org.mx](http://www.inegi.org.mx) (16 de agosto de 2016).

**Indicadores estratégicos de ocupación y empleo según sexo  
Trimestres enero a marzo y abril a junio de 2016**

Cuadro 10.3

Indicador	Total		Hombres		Mujeres	
	Enero a marzo	Abril a junio	Enero a marzo	Abril a junio	Enero a marzo	Abril a junio
<b>Población de 15 y más años</b>	<b>4 506 132</b>	<b>4 508 437</b>	<b>2 097 523</b>	<b>2 102 847</b>	<b>2 408 609</b>	<b>2 405 590</b>
Población económicamente activa	<b>2 649 383</b>	<b>2 697 119</b>	1 655 289	1 672 670	994 094	1 024 449
Ocupada	<b>2 569 044</b>	<b>2 619 186</b>	1 603 248	1 623 286	965 796	995 900
Desocupada	<b>80 339</b>	<b>77 933</b>	52 041	49 384	28 298	28 549
Población no económicamente activa	<b>1 856 749</b>	<b>1 811 318</b>	442 234	430 177	1 414 515	1 381 141
Disponible	<b>459 118</b>	<b>393 999</b>	154 013	137 341	305 105	256 658
No disponible	<b>1 397 631</b>	<b>1 417 319</b>	288 221	292 836	1 109 410	1 124 483
<b>Tasa de participación</b> (Porcentaje)	<b>58.8</b>	<b>59.8</b>	<b>78.9</b>	<b>79.5</b>	<b>41.3</b>	<b>42.6</b>
<b>Tasa de desocupación</b> (Porcentaje)	<b>3.0</b>	<b>2.9</b>	<b>3.1</b>	<b>3.0</b>	<b>2.8</b>	<b>2.8</b>
<b>Población ocupada por posición en la ocupación</b>	<b>2 569 044</b>	<b>2 619 186</b>	<b>1 603 248</b>	<b>1 623 286</b>	<b>965 796</b>	<b>995 900</b>
Trabajadores subordinados y remunerados	<b>1 513 482</b>	<b>1 595 222</b>	967 746	1 032 984	545 736	562 238
Asalariados	<b>1 455 251</b>	<b>1 539 853</b>	922 670	985 429	532 581	554 424
Con percepciones no salariales	<b>58 231</b>	<b>55 369</b>	45 076	47 555	13 155	7 814
Empleadores	<b>132 964</b>	<b>116 836</b>	114 350	100 353	18 614	16 483
Trabajadores por cuenta propia	<b>680 645</b>	<b>652 643</b>	424 536	393 140	256 109	259 503
Trabajadores no remunerados	<b>241 953</b>	<b>254 485</b>	96 616	96 809	145 337	157 676

(Continúa)

<1/8>

**Indicadores estratégicos de ocupación y empleo según sexo**  
**Trimestres enero a marzo y abril a junio de 2016**

Cuadro 10.3

Indicador	Total		Hombres		Mujeres	
	Enero a marzo	Abril a junio	Enero a marzo	Abril a junio	Enero a marzo	Abril a junio
<b>Población ocupada por sector de actividad económica</b>	<b>2 569 044</b>	<b>2 619 186</b>	<b>1 603 248</b>	<b>1 623 286</b>	<b>965 796</b>	<b>995 900</b>
Primario	578 079	573 946	488 665	482 550	89 414	91 396
Agricultura, ganadería, silvicultura, caza y pesca	578 079	573 946	488 665	482 550	89 414	91 396
Secundario	595 261	618 546	436 104	439 895	159 157	178 651
Industria extractiva y de la electricidad	8 611	12 701	6 673	10 900	1 938	1 801
Industria manufacturera	390 362	420 402	235 989	246 954	154 373	173 448
Construcción	196 288	185 443	193 442	182 041	2 846	3 402
Terciario	1 388 050	1 419 333	674 044	695 852	714 006	723 481
Comercio	501 525	520 983	231 723	236 186	269 802	284 797
Restaurantes y servicios de alojamiento	151 757	151 283	57 854	62 311	93 903	88 972
Transportes, comunicaciones, correo y almacenamiento	97 699	90 397	86 726	83 902	10 973	6 495
Servicios profesionales, financieros y corporativos	113 805	127 044	69 401	85 109	44 404	41 935
Servicios sociales	170 489	178 207	62 882	69 081	107 607	109 126
Servicios diversos	272 345	279 752	112 822	112 121	159 523	167 631
Gobierno y organismos internacionales	80 430	71 667	52 636	47 142	27 794	24 525
No especificado	7 654	7 361	4 435	4 989	3 219	2 372
<b>Población ocupada por nivel de ingresos</b>	<b>2 569 044</b>	<b>2 619 186</b>	<b>1 603 248</b>	<b>1 623 286</b>	<b>965 796</b>	<b>995 900</b>
Hasta un salario mínimo	580 992	554 775	288 111	290 994	292 881	263 781
Más de 1 hasta 2 salarios mínimos	792 456	866 280	512 041	541 477	280 415	324 803
Más de 2 hasta 3 salarios mínimos	410 307	416 130	298 481	304 867	111 826	111 263
Más de 3 hasta 5 salarios mínimos	221 787	235 074	165 036	166 475	56 751	68 599
Más de 5 salarios mínimos	98 680	86 159	72 324	64 044	26 356	22 115
No recibe ingresos a/	302 352	309 482	155 472	148 085	146 880	161 397
No especificado	162 470	151 286	111 783	107 344	50 687	43 942
<b>Población ocupada por duración de la jornada de trabajo</b>	<b>2 569 044</b>	<b>2 619 186</b>	<b>1 603 248</b>	<b>1 623 286</b>	<b>965 796</b>	<b>995 900</b>
Ausentes temporales con vínculo laboral	59 974	30 037	38 309	20 693	21 665	9 344
Menos de 15 horas	184 375	160 387	64 198	52 443	120 177	107 944
De 15 a 34 horas	629 080	591 574	335 961	295 831	293 119	295 743
De 35 a 48 horas	979 230	1 047 270	643 843	664 159	335 387	383 111
Más de 48 horas	715 371	786 781	519 923	587 888	195 448	198 893
No especificado	1 014	3 137	1 014	2 272	0	865

(Continúa)

<2/8>

**Indicadores estratégicos de ocupación y empleo según sexo**  
**Trimestres enero a marzo y abril a junio de 2016**

Cuadro 10.3

Indicador	Total		Hombres		Mujeres	
	Enero a marzo	Abril a junio	Enero a marzo	Abril a junio	Enero a marzo	Abril a junio
<b>Población ocupada por condición de acceso a las instituciones de salud b/</b>	<b>2 569 044</b>	<b>2 619 186</b>	<b>1 603 248</b>	<b>1 623 286</b>	<b>965 796</b>	<b>995 900</b>
Con acceso	521 463	548 616	332 392	347 839	189 071	200 777
Sin acceso	2 045 475	2 065 973	1 269 471	1 272 401	776 004	793 572
No especificado	2 106	4 597	1 385	3 046	721	1 551
<b>Población ocupada por ámbito de la unidad económica</b>	<b>2 569 044</b>	<b>2 619 186</b>	<b>1 603 248</b>	<b>1 623 286</b>	<b>965 796</b>	<b>995 900</b>
Ámbito agropecuario	578 079	573 946	488 665	482 550	89 414	91 396
Ámbito no agropecuario	1 985 190	2 038 958	1 109 991	1 137 387	875 199	901 571
Micronegocios	1 126 776	1 155 013	658 857	669 109	467 919	485 904
Sin establecimiento	589 039	593 646	378 575	385 978	210 464	207 668
Con establecimiento	537 737	561 367	280 282	283 131	257 455	278 236
Pequeños establecimientos	325 873	341 405	177 990	188 503	147 883	152 902
Medianos establecimientos	206 513	211 452	133 674	145 141	72 839	66 311
Grandes establecimientos	110 884	116 664	78 502	77 374	32 382	39 290
Gobierno	80 430	71 667	52 636	47 142	27 794	24 525
Otros	134 714	142 757	8 332	10 118	126 382	132 639
No especificado	5 775	6 282	4 592	3 349	1 183	2 933
<b>Población ocupada por tipo de unidad económica</b>	<b>2 569 044</b>	<b>2 619 186</b>	<b>1 603 248</b>	<b>1 623 286</b>	<b>965 796</b>	<b>995 900</b>
Empresas y negocios	1 223 440	1 226 556	890 590	903 055	332 850	323 501
Empresas constituidas en sociedad y corporaciones	417 412	433 192	288 000	299 072	129 412	134 120
Negocios no constituidos en sociedad	806 028	793 364	602 590	603 983	203 438	189 381
Instituciones	240 730	253 283	115 197	123 185	125 533	130 098
Privadas c/	44 572	50 177	15 766	18 221	28 806	31 956
Públicas	196 158	203 106	99 431	104 964	96 727	98 142
Administradas por los gobiernos	187 270	191 938	93 796	98 510	93 474	93 428
No administradas por los gobiernos d/	8 888	11 168	5 635	6 454	3 253	4 714
Sector de los hogares	1 097 220	1 131 986	593 026	592 057	504 194	539 929
Sector informal	816 428	833 082	482 565	477 357	333 863	355 725
Trabajo doméstico remunerado	127 060	135 396	3 897	5 129	123 163	130 267
Agricultura de autosubsistencia	153 732	163 508	106 564	109 571	47 168	53 937
Situaciones de carácter especial y no especificadas e/	7 654	7 361	4 435	4 989	3 219	2 372

(Continúa)

<3/8>

**Indicadores estratégicos de ocupación y empleo según sexo**  
**Trimestres enero a marzo y abril a junio de 2016**

Cuadro 10.3

Indicador	Total		Hombres		Mujeres	
	Enero a marzo	Abril a junio	Enero a marzo	Abril a junio	Enero a marzo	Abril a junio
<b>Trabajadores subordinados y remunerados por sector de actividad económica</b>	<b>1 513 482</b>	<b>1 595 222</b>	<b>967 746</b>	<b>1 032 984</b>	<b>545 736</b>	<b>562 238</b>
Primario	203 944	229 244	186 373	210 064	17 571	19 180
Agricultura, ganadería, silvicultura, caza y pesca	203 944	229 244	186 373	210 064	17 571	19 180
Secundario	422 052	471 476	333 250	361 426	88 802	110 050
Industria extractiva y de la electricidad	7 986	12 073	6 048	10 272	1 938	1 801
Industria manufacturera	268 330	304 478	183 703	199 188	84 627	105 290
Construcción	145 736	154 925	143 499	151 966	2 237	2 959
Terciario	881 527	888 687	443 688	456 505	437 839	432 182
Comercio	215 182	202 763	125 737	120 533	89 445	82 230
Restaurantes y servicios de alojamiento	67 683	71 864	31 661	35 267	36 022	36 597
Transportes, comunicaciones, correo y almacenamiento	84 621	74 450	73 648	68 189	10 973	6 261
Servicios profesionales, financieros y corporativos	80 057	81 863	43 377	52 134	36 680	29 729
Servicios sociales	151 979	165 173	56 065	63 594	95 914	101 579
Servicios diversos	201 788	221 548	60 564	70 023	141 224	151 525
Gobierno y organismos internacionales	80 217	71 026	52 636	46 765	27 581	24 261
No especificado	5 959	5 815	4 435	4 989	1 524	826
<b>Trabajadores subordinados y remunerados por nivel de ingresos</b>	<b>1 513 482</b>	<b>1 595 222</b>	<b>967 746</b>	<b>1 032 984</b>	<b>545 736</b>	<b>562 238</b>
Hasta un salario mínimo	283 784	309 567	140 800	174 036	142 984	135 531
Más de 1 hasta 2 salarios mínimos	608 592	676 722	394 734	430 043	213 858	246 679
Más de 2 hasta 3 salarios mínimos	307 654	304 535	219 623	228 525	88 031	76 010
Más de 3 hasta 5 salarios mínimos	158 027	164 149	109 712	107 231	48 315	56 918
Más de 5 salarios mínimos	64 939	57 566	43 801	38 635	21 138	18 931
No especificado	90 486	82 683	59 076	54 514	31 410	28 169
<b>Trabajadores subordinados y remunerados por duración de la jornada de trabajo</b>	<b>1 513 482</b>	<b>1 595 222</b>	<b>967 746</b>	<b>1 032 984</b>	<b>545 736</b>	<b>562 238</b>
Ausentes temporales con vínculo laboral	34 541	22 449	21 937	15 449	12 604	7 000
Menos de 15 horas	47 388	50 231	13 657	17 411	33 731	32 820
De 15 a 34 horas	304 963	290 131	160 672	154 152	144 291	135 979
De 35 a 48 horas	663 943	719 875	422 426	442 049	241 517	277 826

(Continúa)

<4/8>

**Indicadores estratégicos de ocupación y empleo según sexo**  
**Trimestres enero a marzo y abril a junio de 2016**

Cuadro 10.3

Indicador	Total		Hombres		Mujeres	
	Enero a marzo	Abril a junio	Enero a marzo	Abril a junio	Enero a marzo	Abril a junio
Más de 48 horas	462 475	509 618	348 882	401 870	113 593	107 748
No especificado	172	2 918	172	2 053	0	865
<b>Trabajadores subordinados y remunerados por condición de acceso a las instituciones de salud</b>	<b>1 513 482</b>	<b>1 595 222</b>	<b>967 746</b>	<b>1 032 984</b>	<b>545 736</b>	<b>562 238</b>
Con acceso	521 463	548 616	332 392	347 839	189 071	200 777
Sin acceso	990 460	1 042 009	634 516	682 099	355 944	359 910
No especificado	1 559	4 597	838	3 046	721	1 551
<b>Trabajadores subordinados y remunerados por prestaciones laborales, sin considerar el acceso a las instituciones de salud</b>	<b>1 513 482</b>	<b>1 595 222</b>	<b>967 746</b>	<b>1 032 984</b>	<b>545 736</b>	<b>562 238</b>
Con prestaciones	664 912	632 961	406 940	390 048	257 972	242 913
Sin prestaciones	847 802	961 065	560 493	642 503	287 309	318 562
No especificado	768	1 196	313	433	455	763
<b>Trabajadores subordinados y remunerados por disponibilidad de contrato escrito</b>	<b>1 513 482</b>	<b>1 595 222</b>	<b>967 746</b>	<b>1 032 984</b>	<b>545 736</b>	<b>562 238</b>
Con contrato escrito	552 781	591 768	344 698	369 586	208 083	222 182
Temporal	124 782	126 627	76 364	77 348	48 418	49 279
De base, planta o por tiempo indefinido	427 251	463 937	267 586	291 034	159 665	172 903
Contrato de tipo no especificado	748	1 204	748	1 204	0	0
Sin contrato escrito	959 799	1 002 193	622 305	662 348	337 494	339 845
No especificado	902	1 261	743	1 050	159	211
<b>Trabajadores subordinados y remunerados no agropecuarios por tamaño de la unidad económica</b>	<b>1 309 538</b>	<b>1 365 978</b>	<b>781 373</b>	<b>822 920</b>	<b>528 165</b>	<b>543 058</b>
Micronegocios	464 106	492 471	335 344	361 119	128 762	131 352
Sin establecimiento	197 733	225 854	179 859	198 565	17 874	27 289
Con establecimiento	266 373	266 617	155 485	162 554	110 888	104 063
Pequeños establecimientos	311 448	329 957	169 844	180 439	141 604	149 518
Medianos establecimientos	204 089	208 367	132 123	143 756	71 966	64 611
Grandes establecimientos	110 884	116 664	78 502	77 374	32 382	39 290
Gobierno	80 217	71 026	52 636	46 765	27 581	24 261

(Continúa)

<5/8>

**Indicadores estratégicos de ocupación y empleo según sexo**  
**Trimestres enero a marzo y abril a junio de 2016**

Cuadro 10.3

Indicador	Total		Hombres		Mujeres	
	Enero a marzo	Abril a junio	Enero a marzo	Abril a junio	Enero a marzo	Abril a junio
Otros	133 019	141 211	8 332	10 118	124 687	131 093
No especificado	5 775	6 282	4 592	3 349	1 183	2 933
<b>Población subocupada por condición de búsqueda de trabajo adicional</b>	<b>156 981</b>	<b>111 629</b>	<b>101 652</b>	<b>82 456</b>	<b>55 329</b>	<b>29 173</b>
Con condición de búsqueda de trabajo adicional	22 088	15 131	17 781	12 423	4 307	2 708
Sin condición de búsqueda de trabajo adicional	134 893	96 498	83 871	70 033	51 022	26 465
<b>Población subocupada por nivel de instrucción</b>	<b>156 981</b>	<b>111 629</b>	<b>101 652</b>	<b>82 456</b>	<b>55 329</b>	<b>29 173</b>
Primaria incompleta	23 087	14 670	12 462	8 634	10 625	6 036
Primaria completa	38 667	26 397	29 027	19 279	9 640	7 118
Secundaria completa	46 925	43 420	25 706	32 502	21 219	10 918
Medio superior y superior	48 302	27 142	34 457	22 041	13 845	5 101
<b>Población subocupada por posición en la ocupación</b>	<b>156 981</b>	<b>111 629</b>	<b>101 652</b>	<b>82 456</b>	<b>55 329</b>	<b>29 173</b>
Trabajadores subordinados y remunerados	77 972	60 795	60 307	50 463	17 665	10 332
Asalariados	71 420	55 001	54 140	44 669	17 280	10 332
Con percepciones no salariales	6 552	5 794	6 167	5 794	385	0
Empleadores	6 091	2 659	4 780	2 454	1 311	205
Trabajadores por cuenta propia	64 478	40 669	32 709	23 785	31 769	16 884
Trabajadores no remunerados	8 440	7 506	3 856	5 754	4 584	1 752
<b>Población subocupada por sector de actividad económica</b>	<b>156 981</b>	<b>111 629</b>	<b>101 652</b>	<b>82 456</b>	<b>55 329</b>	<b>29 173</b>
Primario	26 671	27 723	25 225	26 275	1 446	1 448
Agricultura, ganadería, silvicultura, caza y pesca	26 671	27 723	25 225	26 275	1 446	1 448
Secundario	29 634	23 863	26 471	20 716	3 163	3 147
Industria extractiva y de la electricidad	0	815	0	815	0	0
Industria manufacturera	18 014	8 773	15 308	5 831	2 706	2 942
Construcción	11 620	14 275	11 163	14 070	457	205
Terciario	100 676	59 601	49 956	35 023	50 720	24 578
Comercio	49 534	28 672	19 052	14 749	30 482	13 923
Restaurantes y servicios de alojamiento	12 245	6 388	4 600	3 438	7 645	2 950

(Continúa)

<6/8>

**Indicadores estratégicos de ocupación y empleo según sexo**  
**Trimestres enero a marzo y abril a junio de 2016**

Cuadro 10.3

Indicador	Total		Hombres		Mujeres	
	Enero a marzo	Abril a junio	Enero a marzo	Abril a junio	Enero a marzo	Abril a junio
Transportes, comunicaciones, correo y almacenamiento	8 879	6 148	8 879	5 933	0	215
Servicios profesionales, financieros y corporativos	5 743	2 456	4 411	2 068	1 332	388
Servicios sociales	8 707	2 513	4 582	1 074	4 125	1 439
Servicios diversos	13 653	13 424	6 517	7 761	7 136	5 663
Gobierno y organismos internacionales	1 915	0	1 915	0	0	0
No especificado	0	442	0	442	0	0
<b>Población desocupada por antecedente laboral</b>	<b>80 339</b>	<b>77 933</b>	<b>52 041</b>	<b>49 384</b>	<b>28 298</b>	<b>28 549</b>
Con experiencia	73 601	72 526	47 266	46 898	26 335	25 628
Perdió o terminó su empleo	43 221	47 206	30 673	32 782	12 548	14 424
Renunció o dejó su empleo	21 956	18 473	10 505	11 562	11 451	6 911
Dejó o cerró un negocio propio	5 856	1 981	4 215	992	1 641	989
Otro	2 568	4 866	1 873	1 562	695	3 304
Sin experiencia	6 738	5 407	4 775	2 486	1 963	2 921
<b>Población desocupada por nivel de instrucción</b>	<b>80 339</b>	<b>77 933</b>	<b>52 041</b>	<b>49 384</b>	<b>28 298</b>	<b>28 549</b>
Primaria incompleta	2 717	2 502	2 717	2 340	0	162
Primaria completa	9 785	12 201	7 338	8 127	2 447	4 074
Secundaria completa	26 277	17 373	17 727	11 204	8 550	6 169
Medio superior y superior	41 560	45 857	24 259	27 713	17 301	18 144
<b>Población no económicamente activa por disponibilidad</b>	<b>1 856 749</b>	<b>1 811 318</b>	<b>442 234</b>	<b>430 177</b>	<b>1 414 515</b>	<b>1 381 141</b>
Disponible	459 118	393 999	154 013	137 341	305 105	256 658
Disponible para trabajar que ha desistido de buscar empleo	3 371	2 316	1 750	1 221	1 621	1 095
Disponible para trabajar que no busca empleo por considerar que no tiene posibilidades	455 747	391 683	152 263	136 120	303 484	255 563
No disponible	1 397 631	1 417 319	288 221	292 836	1 109 410	1 124 483
Con interés para trabajar, pero bajo un contexto que le impide hacerlo f/	196 243	182 230	10 740	8 227	185 503	174 003

(Continúa)

<7/8>

**Indicadores estratégicos de ocupación y empleo según sexo**  
**Trimestres enero a marzo y abril a junio de 2016**

Cuadro 10.3

Indicador	Total		Hombres		Mujeres	
	Enero a marzo	Abril a junio	Enero a marzo	Abril a junio	Enero a marzo	Abril a junio
Sin interés para trabajar por atender otras obligaciones	<b>1 050 947</b>	<b>1 074 745</b>	203 614	203 783	847 333	870 962
Con impedimentos físicos para trabajar	<b>17 912</b>	<b>17 105</b>	11 823	7 556	6 089	9 549
Otros	<b>132 529</b>	<b>143 239</b>	62 044	73 270	70 485	69 969

<8/8>

Nota: Los indicadores de la Encuesta Nacional de Ocupación y Empleo (ENOE) están ajustados a las proyecciones demográficas 2010-2050 del CONAPO, actualizadas en abril de 2013. Para facilitar su comparación, el Instituto ajustó los factores de expansión de las bases de datos trimestrales desde 2010 y generó los resultados, sustituyendo los que contenían información provisional ajustada al Censo de Población y Vivienda 2010. Para cualquier aclaración remitirse a la fuente indicada a pie de cuadro.

a/ Se clasifican en este rubro, tanto los trabajadores dependientes no remunerados como los trabajadores por cuenta propia dedicados a las actividades de autosubsistencia.

b/ Se limita exclusivamente al hecho de que el trabajo o actividad económica que realizan las personas les dé acceso o no a los servicios de salud que preste una institución, pública o privada. Si tienen acceso a dichos servicios por medio de un pariente que los declara como dependientes económicos o por la adquisición del seguro popular, no se clasifican en la categoría "con acceso".

c/ Comprende: escuelas privadas que imparten educación formal, hospitales, clínicas, instituciones asistenciales e instituciones con fines no lucrativos así como, en general, cualquier otra que opere bajo la denominación de asociación civil.

d/ Comprende: poder judicial, poder legislativo, instituciones autónomas de educación superior, así como otras de interés público y de carácter no educativo (INE, Comisión Nacional de los Derechos Humanos y partidos políticos).

e/ Comprende a los ocupados en unidades económicas cuya territorialidad no forma parte del país en un sentido jurídico; tal es el caso de los trabajadores transfronterizos residentes en México, así como del personal que labora en embajadas y consulados. Por otra parte, también se incluyen aquellos casos en los que no se pudo definir su ubicación en términos de la naturaleza que guarda la unidad económica.

f/ Se consideran "personas con interés para trabajar, pero bajo un contexto que les impide hacerlo" aquellas que son explícitas en cuanto a que nadie más en el hogar se hace cargo de los niños pequeños, enfermos o ancianos, o porque algún familiar les prohíbe trabajar o también por algún impedimento físico de carácter temporal (embarazo difícil o avanzado, convalecencia de una enfermedad o accidente).

Fuente: INEGI. Dirección General de Estadísticas Sociodemográficas. *Encuesta Nacional de Ocupación y Empleo 2016. Indicadores Estratégicos*. [www.inegi.org.mx](http://www.inegi.org.mx) (16 de agosto de 2016).



**Población de 15 y más años por condición de actividad económica**  
**Trimestre abril a junio de 2016**  
(Porcentaje)

Gráfica 10.1

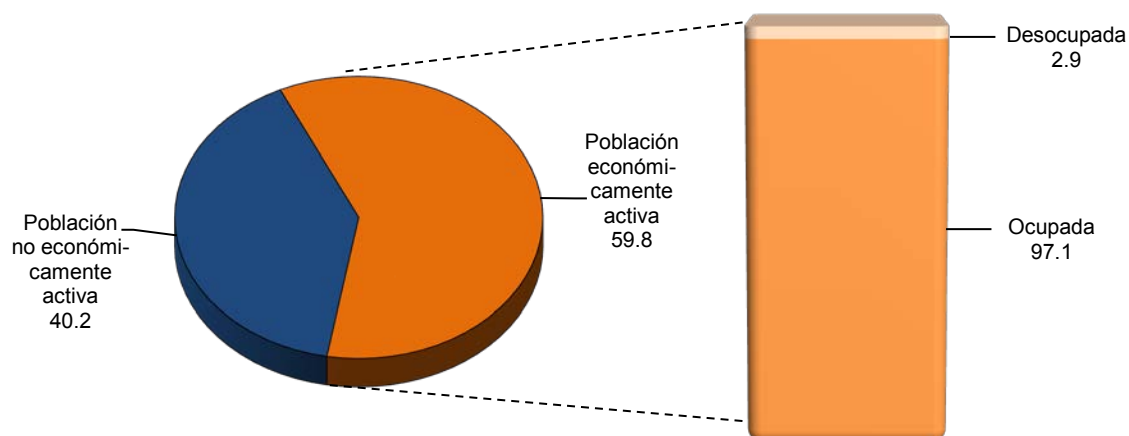

Fuente: Cuadro 10.3

**Población ocupada por municipio y su distribución porcentual**  
**según división ocupacional**  
**Al 15 de marzo de 2015**

Cuadro 10.4

Municipio	Total	División ocupacional a/ (Porcentaje)				
		Funcionarios, profesionistas, técnicos y administrativos b/	Trabajadores agropecuarios	Trabajadores en la industria c/	Comerciantes y trabajadores en servicios diversos d/	No especificado
<b>Estado</b>	<b>2 184 324</b>	<b>21.98</b>	<b>17.62</b>	<b>23.53</b>	<b>36.19</b>	<b>0.69</b>
Acajete	19 778	9.10	17.01	32.59	39.90	1.40
Acateno	3 069	6.94	60.90	5.47	26.16	0.52
Acatlán	11 503	23.21	12.96	19.03	43.78	1.02
Acatzingo	18 609	10.98	30.59	22.11	35.65	0.67
Acteopan e/	1 530	0.98	2.75	89.41	6.47	0.39
Ahuacatlán	3 724	7.71	50.46	17.40	23.90	0.54
Ahuatlán e/	687	6.26	48.18	29.84	14.70	1.02
Ahuazotepec	3 531	14.08	15.26	36.08	33.67	0.91
Ahuehuetitla e/	358	15.08	25.14	20.95	37.71	1.12
Ajalpan	22 172	7.12	30.39	39.56	22.34	0.58
Albino Zertuche e/	263	12.55	13.69	30.42	39.92	3.42
Aljojuca	1 871	7.86	59.01	7.11	25.87	0.16
Altepexi	9 293	6.96	18.71	38.98	35.07	0.28
Amixtlán e/	1 244	9.81	58.20	11.50	19.53	0.96

(Continúa)

<1/6>

**Población ocupada por municipio y su distribución porcentual  
según división ocupacional  
Al 15 de marzo de 2015**

Cuadro 10.4

Municipio	Total	División ocupacional a/ (Porcentaje)				
		Funcionarios, profesionistas, técnicos y administrativos b/	Trabajadores agropecuarios	Trabajadores en la industria c/	Comerciantes y trabajadores en servicios diversos d/	No especificado
Amozoc	43 021	18.66	2.06	36.35	41.85	1.09
Aquixtla	2 759	7.76	52.56	16.82	22.00	0.87
Atempan	7 754	11.72	34.52	20.34	32.89	0.53
Atexcal e/	921	7.27	37.68	21.61	32.14	1.30
Atlequizayan e/	600	3.67	76.67	8.00	11.33	0.33
Atlixco	51 159	21.21	20.33	17.18	40.31	0.98
Atoyatempan	2 433	7.48	14.88	34.07	42.83	0.74
Atzala e/	407	12.29	42.01	13.76	30.47	1.47
Atzitzihuacán	3 061	5.00	51.81	12.32	30.09	0.78
Atzitzintla	2 203	5.27	69.36	7.40	16.66	1.32
Axutla e/	244	11.48	34.02	18.44	34.43	1.64
Ayotoxco de Guerrero	2 786	12.89	45.41	11.99	29.40	0.32
Calpan	4 882	8.11	46.01	14.09	29.78	2.01
Caltepec e/	1 103	3.99	50.23	26.65	18.77	0.36
Camocuautla e/	648	3.70	87.19	3.09	6.02	0.00
Cañada Morelos	5 337	4.97	41.56	27.62	25.59	0.26
Caxhuacan e/	1 052	19.11	48.00	11.41	20.53	0.95
Chalchicomula de Sesma	15 662	19.01	27.70	15.97	36.88	0.45
Chapulco	2 686	9.27	11.39	39.87	39.05	0.41
Chiautla	5 876	21.72	27.71	17.02	32.64	0.92
Chiautzingo	6 807	8.68	46.14	21.11	23.34	0.72
Chichiquila	5 874	5.14	69.95	11.24	13.48	0.19
Chiconcuautla	3 675	2.31	72.33	9.52	14.78	1.06
Chietla	10 071	14.74	34.77	18.26	31.09	1.14
Chigmecatitlán e/	410	7.80	5.12	71.95	14.63	0.49
Chignahuapan	19 750	12.32	26.11	27.86	32.90	0.82
Chignautla	12 028	7.63	16.05	40.03	35.96	0.33
Chila e/	1 123	10.06	51.38	14.87	22.80	0.89
Chila de la Sal e/	337	11.28	26.71	25.82	33.83	2.37
Chilchotla	4 056	5.42	56.39	13.46	23.67	1.06
Chinantla e/	541	13.68	24.21	21.44	38.63	2.03
Coatepec e/	222	8.56	72.52	4.50	14.41	0.00
Coatzingo e/	855	3.51	68.07	9.94	17.89	0.58
Cohetzala e/	256	5.08	58.20	19.92	14.84	1.95
Cohuecan e/	1 709	3.80	35.05	45.87	14.51	0.76
Coronango	14 876	17.63	12.41	37.11	31.41	1.45
Coxcatlán	6 083	18.77	33.27	17.51	29.38	1.07
Coyomeapan e/	2 634	3.45	76.31	6.38	12.41	1.44
Coyotepec e/	734	20.44	44.14	10.22	24.93	0.27
Cuapixtla de Madero	3 501	6.77	28.79	13.17	50.61	0.66
Cuatempan	3 122	5.64	58.71	14.41	20.50	0.74
Cuautinchán	3 455	7.35	13.78	34.56	43.73	0.58
Cuautlancingo	45 133	33.31	0.74	30.35	34.31	1.29
Cuayuca de Andrade e/	579	10.19	53.02	12.61	23.14	1.04
Cuetzalan del Progreso	14 592	13.68	43.32	16.98	25.79	0.23
Cuyoaco	4 118	9.03	46.19	20.50	22.88	1.41
Domingo Arenas	2 597	5.20	34.42	27.03	32.38	0.96
Eloxochitlán e/	2 518	5.12	77.28	5.52	11.36	0.71
Epatlán e/	1 483	10.99	37.76	14.90	36.21	0.13
Esperanza	4 191	12.48	27.92	22.83	35.22	1.55
Francisco Z. Mena	5 037	8.48	55.97	9.13	25.00	1.43
General Felipe Ángeles	5 596	4.86	37.54	25.95	30.81	0.84
Guadalupe	1 191	9.40	33.59	17.46	36.69	2.85

(Continúa)

<2/6>

**Población ocupada por municipio y su distribución porcentual  
según división ocupacional  
Al 15 de marzo de 2015**

Cuadro 10.4

Municipio	Total	División ocupacional a/ (Porcentaje)				
		Funcionarios, profesionistas, técnicos y administrativos b/	Trabajadores agropecuarios	Trabajadores en la industria c/	Comerciantes y trabajadores en servicios diversos d/	No especificado
Guadalupe Victoria	5 079	12.62	32.07	26.28	28.37	0.65
Hermenegildo Galeana	1 746	4.75	67.98	8.93	17.24	1.09
Honey	1 809	4.70	43.67	23.60	27.25	0.77
Huaquechula	7 735	6.24	60.40	10.56	21.14	1.65
Huatlatlauca	1 853	5.07	27.31	38.53	28.71	0.38
Huauchinango	33 765	22.85	15.82	17.37	43.24	0.72
Huehuetla	4 674	7.51	69.34	10.55	11.83	0.77
Huehuetlán el Chico	2 226	12.08	42.18	11.95	32.84	0.94
Huehuetlán el Grande	1 552	3.22	46.91	21.33	26.93	1.61
Huejotzingo	27 563	17.97	14.58	31.22	35.66	0.57
Hueyapan	3 831	8.04	43.04	19.58	28.43	0.91
Hueytamalco	8 469	9.61	45.57	17.05	27.36	0.41
Hueytalpan e/	1 405	3.49	86.41	4.20	5.41	0.50
Huitzilán de Serdán	4 571	3.61	78.01	5.32	11.97	1.09
Huitziltepec e/	1 685	15.37	23.44	31.63	29.14	0.42
Ixcamilpa de Guerrero e/	521	6.53	38.00	17.08	34.36	4.03
Ixcaquixtla	2 991	24.64	31.86	10.53	31.23	1.74
Ixtacamaxtitlán	6 508	4.63	70.65	9.40	14.17	1.15
Ixtepec	1 976	7.29	62.45	7.39	22.72	0.15
Izúcar de Matamoros	26 420	23.36	17.51	15.55	42.88	0.70
Jalpan	3 123	6.40	57.38	10.66	25.04	0.51
Jolalpan	3 496	4.86	54.12	21.17	19.31	0.54
Jonotla e/	1 321	10.98	59.80	11.51	17.56	0.15
Jopala	2 908	7.77	55.61	12.55	23.42	0.65
Juan C. Bonilla	7 384	17.42	13.41	35.82	32.68	0.68
Juan Galindo	3 253	24.47	6.27	20.93	47.62	0.71
Juan N. Méndez e/	1 304	4.98	54.37	20.09	20.55	0.00
Lafragua	2 026	6.42	72.46	8.79	12.14	0.20
La Magdalena Tlatlauquitepec e/	122	8.20	30.33	44.26	13.93	3.28
Libres	10 318	16.82	26.38	20.44	35.16	1.20
Los Reyes de Juárez	8 651	4.44	52.11	10.22	32.46	0.77
Mazapiltepec de Juárez e/	905	9.72	43.65	23.20	22.76	0.66
Mixtla e/	658	25.68	13.53	27.36	32.67	0.76
Molcaxac	1 777	9.85	37.70	26.22	25.66	0.56
Naupan	3 169	2.18	70.75	9.81	16.88	0.38
Nauzontla e/	1 012	8.79	45.95	17.39	27.17	0.69
Nealtican	4 208	5.82	34.34	29.94	29.21	0.69
Nicolás Bravo	1 954	5.37	17.60	37.10	39.30	0.61
Nopalucan	8 732	12.63	14.54	42.91	29.29	0.62
Ocotepc e/	1 388	8.50	39.91	28.46	22.33	0.79
Ocoyucan	8 953	6.99	19.11	28.69	44.39	0.82
Olintla	2 754	6.94	66.67	9.48	16.05	0.87
Oriental	5 325	12.75	27.53	25.37	33.37	0.98
Pahuatlán	7 061	6.78	30.04	37.28	25.02	0.88
Palmar de Bravo	13 781	5.51	53.33	15.65	24.78	0.72
Pantepec	4 979	9.56	52.96	13.05	23.62	0.80
Petlalcingo	2 520	10.16	37.94	21.71	29.44	0.75
Piaxtla e/	1 209	12.24	30.19	18.44	38.38	0.74
Puebla	655 995	36.04	0.83	21.46	41.21	0.46
Quecholac	15 710	5.58	48.39	21.84	23.76	0.44
Quimixtlán	5 772	5.65	77.13	5.86	10.74	0.62
Rafael Lara Grajales	4 744	16.57	7.57	40.54	34.38	0.95
San Andrés Cholula	56 422	37.42	5.10	18.32	38.47	0.69

(Continúa)

<3/6>

**Población ocupada por municipio y su distribución porcentual  
según división ocupacional  
Al 15 de marzo de 2015**

Cuadro 10.4

Municipio	Total	División ocupacional a/ (Porcentaje)				
		Funcionarios, profesionistas, técnicos y administrativos b/	Trabajadores agropecuarios	Trabajadores en la industria c/	Comerciantes y trabajadores en servicios diversos d/	No especificado
San Antonio Cañada e/	1 600	4.88	20.44	24.31	49.81	0.56
San Diego la Mesa Tochimiltzingo e/	356	3.09	61.80	8.99	22.47	3.65
San Felipe Teotlalcingo	3 751	8.66	34.92	15.84	40.02	0.56
San Felipe Tepatlán e/	966	3.21	80.75	4.87	9.52	1.66
San Gabriel Chilac	6 487	8.43	22.43	33.73	34.90	0.51
San Gregorio Atzompa	3 424	18.90	20.39	27.77	32.54	0.41
San Jerónimo Tecuanipan e/	2 202	6.22	50.41	14.67	28.38	0.32
San Jerónimo Xayacatlán e/	1 023	10.36	42.72	15.74	29.81	1.37
San José Chiapa	2 538	7.37	21.20	37.90	31.36	2.17
San José Miahuatlán	4 659	4.40	35.31	27.92	31.25	1.12
San Juan Atenco e/	1 102	7.53	58.26	10.16	23.96	0.09
San Juan Atzompa e/	245	15.51	16.73	50.61	17.14	0.00
San Martín Texmelucan	57 960	17.79	11.76	28.73	40.88	0.84
San Martín Totoltepec e/	215	12.56	40.93	14.88	31.16	0.47
San Matías Tlalancaleca	7 009	8.77	22.24	27.45	40.23	1.30
San Miguel Ixtilán e/	146	7.53	40.41	30.82	18.49	2.74
San Miguel Xoxtla	4 559	18.07	1.91	41.72	37.38	0.92
San Nicolás Buenos Aires	2 857	4.83	56.70	11.55	26.39	0.53
San Nicolás de los Ranchos	ND	ND	ND	ND	ND	ND
San Pablo Anicano e/	898	16.82	31.29	16.48	34.74	0.67
San Pedro Cholula	50 628	30.71	6.64	25.35	36.53	0.78
San Pedro Yeloixtlahuaca e/	927	15.97	22.11	18.66	42.39	0.86
San Salvador el Seco	9 516	9.56	26.68	31.74	31.73	0.29
San Salvador el Verde	11 143	10.77	33.62	22.81	31.91	0.89
San Salvador Huixcolotla	5 199	5.94	23.89	16.08	53.80	0.29
San Sebastián Tlaxcopec	3 527	3.23	80.58	3.66	11.11	1.42
Santa Catarina Tlaltempan e/	225	21.33	12.00	33.33	29.78	3.56
Santa Inés Ahuatempan	1 217	11.34	36.40	25.47	25.88	0.90
Santa Isabel Cholula	3 351	4.15	57.74	11.64	25.96	0.51
Santiago Miahuatlán	9 849	9.31	7.85	42.01	40.10	0.73
Santo Tomás Hueyotlipan	2 797	12.41	23.06	17.88	45.58	1.07
Soltepec	3 285	5.36	47.76	19.18	27.25	0.46
Tecali de Herrera	7 413	13.83	10.47	43.18	31.84	0.69
Tecamachalco	24 824	16.87	19.25	21.75	41.13	1.01
Tecomatlán	1 452	24.72	23.00	15.08	35.12	2.07
Tehuacán	136 024	22.36	4.03	31.07	41.93	0.62
Tehuiztzingo	2 579	15.66	22.88	18.81	41.53	1.12
Tenampulco	2 128	9.77	66.12	6.91	15.98	1.22
Teopantlán e/	1 316	2.51	41.49	40.05	15.65	0.30
Teotlalco e/	859	10.01	41.91	14.90	31.78	1.40
Tepanco de López	7 249	9.50	27.02	33.19	29.95	0.33
Tepango de Rodríguez e/	1 011	9.40	36.99	15.03	36.89	1.68
Tepatlaxco de Hidalgo	5 873	8.84	11.14	48.56	30.78	0.68
Tepeaca	27 431	14.96	18.45	23.75	42.00	0.84
Tepemaxalco e/	90	6.67	36.67	35.56	20.00	1.11
Tepeojuma	2 805	9.38	45.24	14.15	30.23	1.00
Tepetzintla	3 007	2.79	69.30	12.24	15.30	0.37
Tepexco	1 894	6.02	42.93	16.47	32.26	2.32
Tepexi de Rodríguez	5 919	14.51	35.09	18.67	30.98	0.74
Tepeyahualco	5 007	6.75	46.93	22.81	22.49	1.02
Tepeyahualco de Cuauhtémoc e/	1 295	11.43	27.34	43.71	16.76	0.77
Tetela de Ocampo	8 087	11.62	43.11	16.64	27.53	1.10

(Continúa)

<4/6>

**Población ocupada por municipio y su distribución porcentual  
según división ocupacional  
Al 15 de marzo de 2015**

Cuadro 10.4

Municipio	Total	División ocupacional a/ (Porcentaje)				
		Funcionarios, profesionistas, técnicos y administrativos b/	Trabajadores agropecuarios	Trabajadores en la industria c/	Comerciantes y trabajadores en servicios diversos d/	No especificado
Teteles de Avila Castillo	1 993	38.18	11.34	19.17	31.21	0.10
Teziutlán	39 900	21.99	5.15	38.25	34.06	0.54
Tianguismanalco	4 802	9.18	48.19	14.41	27.78	0.44
Tilapa	2 691	13.12	43.59	13.15	29.62	0.52
Tlachichuca	7 781	8.78	55.47	13.48	21.80	0.48
Tlacotepec de Benito Juárez	15 650	7.11	31.24	26.52	34.34	0.79
Tlacuilotepec	4 397	3.82	66.23	10.46	19.13	0.36
Tlahuapan	13 503	7.38	34.23	25.88	31.62	0.90
Tlaltenango	2 123	10.79	23.08	35.80	29.63	0.71
Tlanepantla e/	1 740	6.09	11.55	29.71	52.07	0.57
Tlaola	5 787	4.03	71.78	7.48	15.40	1.31
Tlapacoya	1 452	5.79	67.36	10.40	16.18	0.28
Tlapanalá	2 730	5.09	56.37	9.96	27.44	1.14
Tlatlauquitepec	15 810	18.53	37.86	15.15	27.13	1.32
Tlaxco	1 685	6.17	62.55	7.66	22.37	1.25
Tochimilco	6 244	3.59	58.10	12.62	25.32	0.37
Tochtepec	6 599	13.08	28.78	22.62	35.05	0.47
Totoltepec de Guerrero e/	295	12.88	41.36	11.53	33.90	0.34
Tulcingo	3 019	12.12	15.80	20.90	50.38	0.79
Tuzamapan de Galeana	2 140	12.94	53.64	9.39	22.80	1.21
Tzicatlacoyan	1 952	4.15	24.44	39.09	31.66	0.67
Venustiano Carranza	8 737	14.52	19.46	23.49	41.71	0.82
Vicente Guerrero e/	6 024	3.22	62.78	14.87	18.51	0.61
Xayacatlán de Bravo e/	459	16.12	33.33	16.34	32.24	1.96
Xicotepec	27 732	16.93	19.85	22.62	39.92	0.69
Xicotlán e/	204	12.25	35.29	13.73	35.78	2.94
Xiutetelco	13 540	5.88	19.65	41.74	31.93	0.81
Xochiapulco e/	923	10.94	54.60	9.53	23.40	1.52
Xochiltepec e/	845	8.52	51.60	12.66	26.39	0.83
Xochitlán de Vicente Suárez	3 376	5.92	67.45	12.11	13.95	0.56
Xochitlán Todos Santos	1 519	4.81	42.99	24.56	26.93	0.72
Yaonáhuac	2 723	18.14	32.17	20.16	28.20	1.32
Yehualtepec	7 118	7.77	25.55	24.89	40.87	0.91
Zacapala e/	1 183	5.75	54.69	16.91	21.30	1.35
Zacapoaxtla	16 899	17.13	28.87	18.43	34.69	0.88
Zacatlán	28 437	20.43	22.20	20.74	36.16	0.47
Zapotitlán	2 966	12.58	17.13	39.85	29.67	0.78
Zapotitlán de Méndez e/	1 582	15.11	51.52	10.11	22.69	0.57
Zaragoza	5 438	27.60	14.53	17.69	39.11	1.07
Zautla	4 720	5.02	31.36	38.79	24.19	0.64
Zihuateutla	3 766	3.66	66.81	9.27	19.84	0.42

(Continúa)

<5/6>

**Población ocupada por municipio y su distribución porcentual  
según división ocupacional  
Al 15 de marzo de 2015**

Cuadro 10.4

Municipio	Total	División ocupacional a/ (Porcentaje)				
		Funcionarios, profesionistas, técnicos y administrativos b/	Trabajadores agropecuarios	Trabajadores en la industria c/	Comerciantes y trabajadores en servicios diversos d/	No especificado
Zinacatepec	<b>6 645</b>	8.61	27.86	23.49	39.82	0.23
Zongozotla e/	<b>1 771</b>	6.15	77.75	5.99	8.81	1.30
Zoquiapan e/	<b>718</b>	9.75	59.19	7.10	23.82	0.14
Zoquitlán e/	<b>4 089</b>	3.33	71.73	7.73	16.41	0.81

<6/6>

Nota: La *Encuesta Intercensal 2015* fue un levantamiento de derecho o *jure*, lo que significa enumerar a la población en su lugar de residencia habitual. Las unidades de observación fueron las viviendas particulares habitadas y sus residentes habituales. El tamaño de muestra mínimo por municipio para obtener estimaciones con precisión y confianza adecuada fue de aproximadamente 1 300 viviendas particulares habitadas, por lo que se determinó censar a todos los municipios que en el 2010 contaban con igual o menor número de viviendas; también se censaron algunos municipios y localidades con población vulnerable, en atención a los requerimientos de información por parte de los usuarios, entre las poblaciones se encuentran principalmente: los 100 primeros municipios con población en extrema pobreza, municipios con rezago social muy alto, algunas localidades con población afromexicana, algunas localidades con población hablante de lengua indígena y en particular donde se habla alguna lengua indígena en riesgo de desaparecer.

El periodo de levantamiento de la información fue del 2 al 27 de marzo de 2015.

Los límites de confianza se calculan al 90 por ciento.

a/ Corresponde a las ocupaciones agrupadas del Sistema Nacional de Clasificación de Ocupaciones (SINCO, 2011).

b/ Comprende: funcionarios, directores y jefes; profesionistas y técnicos; así como trabajadores auxiliares en actividades administrativas.

c/ Comprende: trabajadores artesanales; así como operadores de maquinaria industrial, ensambladores, choferes y conductores de transporte.

d/ Comprende: comerciantes, empleados en ventas y agentes de ventas; trabajadores en servicios personales y vigilancia; así como trabajadores en actividades elementales y de apoyo.

e/ Municipio censado.

Fuente: INEGI. Dirección General de Estadísticas Sociodemográficas. *Encuesta Intercensal 2015*. [www.inegi.org.mx](http://www.inegi.org.mx) (3 de febrero de 2016).

**Población ocupada por municipio y su distribución porcentual  
según sector de actividad económica  
Al 15 de marzo de 2015**

Cuadro 10.5

Municipio	Total	Sector de actividad económica (Porcentaje)				
		Primario a/	Secundario b/	Comercio	Servicios c/	No especificado
<b>Estado</b>	<b>2 184 324</b>	<b>18.77</b>	<b>26.79</b>	<b>17.68</b>	<b>35.73</b>	<b>1.02</b>
Acajete	<b>19 778</b>	17.82	34.62	20.22	25.54	1.79
Acateno	<b>3 069</b>	68.91	4.56	10.04	16.06	0.42
Acatlán	<b>11 503</b>	14.26	18.40	20.08	46.13	1.14
Acatzingo	<b>18 609</b>	35.10	20.34	19.28	24.42	0.86
Acteopan d/	<b>1 530</b>	2.94	88.89	3.07	2.88	2.22
Ahuacatlán	<b>3 724</b>	52.90	19.52	9.99	16.94	0.64
Ahuatlán d/	<b>687</b>	47.74	32.17	7.71	11.35	1.02
Ahuazotepec	<b>3 531</b>	16.51	27.30	12.69	42.65	0.85
Ahuehuetitla d/	<b>358</b>	25.98	27.93	10.89	34.36	0.84

(Continúa)

<1/5>

**Población ocupada por municipio y su distribución porcentual  
según sector de actividad económica  
Al 15 de marzo de 2015**

Cuadro 10.5

Municipio	Total	Sector de actividad económica (Porcentaje)				
		Primario a/	Secundario b/	Comercio	Servicios c/	No especificado
Ajalpan	22 172	32.10	47.16	7.76	12.39	0.59
Albino Zertuche d/	263	16.35	31.56	17.87	31.56	2.66
Aljojuca	1 871	63.87	8.50	11.60	15.87	0.16
Altepexi	9 293	21.72	44.74	17.22	15.97	0.36
Amixtlán d/	1 244	58.28	11.82	8.76	20.10	1.05
Amozoc	43 021	2.41	40.32	19.69	36.29	1.30
Aquixtla	2 759	55.89	21.17	5.44	15.88	1.63
Atempan	7 754	34.95	22.21	13.34	28.97	0.54
Atexcal d/	921	43.21	31.49	7.27	16.50	1.52
Atlequizayan d/	600	78.50	8.17	6.00	7.00	0.33
Atlixco	51 159	22.37	16.66	20.21	39.42	1.34
Atoyatempan	2 433	22.48	32.84	23.51	20.26	0.90
Atzala d/	407	46.68	14.00	8.35	29.48	1.47
Atzitzihuacán	3 061	55.67	16.11	15.16	11.89	1.18
Atzitzintla	2 203	70.72	7.94	7.31	12.48	1.54
Axutla d/	244	35.66	22.13	11.48	29.10	1.64
Ayotoxco de Guerrero	2 786	48.21	12.74	11.13	27.21	0.72
Calpan	4 882	48.67	13.72	13.81	20.16	3.65
Caltepec d/	1 103	52.22	31.19	4.53	11.51	0.54
Camocuautla d/	648	89.97	3.40	1.70	4.94	0.00
Cañada Morelos	5 337	45.31	28.82	8.34	16.94	0.60
Caxhuacan d/	1 052	49.71	11.41	6.65	31.27	0.95
Chalchicomula de Sesma	15 662	29.22	16.88	16.56	36.62	0.73
Chapulco	2 686	13.78	48.85	12.73	23.64	1.01
Chiautla	5 876	28.95	17.44	12.66	39.26	1.68
Chiautzingo	6 807	48.83	23.84	10.03	16.35	0.94
Chichiquila	5 874	70.41	14.28	5.43	9.64	0.24
Chiconcuautla	3 675	76.52	9.52	4.65	7.73	1.58
Chietla	10 071	34.21	29.24	9.64	25.14	1.77
Chigmecatitlán d/	410	6.10	73.17	8.29	12.20	0.24
Chignahuapan	19 750	27.42	32.81	12.83	25.93	1.01
Chignautla	12 028	16.52	49.80	12.86	20.35	0.47
Chila d/	1 123	52.63	16.74	9.44	20.30	0.89
Chila de la Sal d/	337	29.67	31.75	5.93	29.97	2.67
Chilchotla	4 056	57.08	17.41	8.51	15.95	1.06
Chinantla d/	541	25.88	25.14	10.35	36.60	2.03
Coatepec d/	222	73.87	4.50	5.41	15.77	0.45
Coatzingo d/	855	69.12	9.01	6.55	14.85	0.47
Cohetzala d/	256	62.11	21.09	2.34	12.89	1.56
Cohuecan d/	1 709	38.27	47.45	5.44	7.67	1.17
Coronango	14 876	13.06	39.51	16.26	28.37	2.80
Coxcatlán	6 083	35.79	22.70	9.16	30.87	1.48
Coyomeapan d/	2 634	79.12	6.72	4.82	7.97	1.37
Coyotepec d/	734	50.14	9.95	5.86	33.79	0.27
Cuapiaxtla de Madero	3 501	32.68	10.43	33.19	22.79	0.91
Cuautempan	3 122	62.65	19.19	3.30	13.90	0.96
Cuautinchán	3 455	15.20	43.13	7.99	32.91	0.78
Cuautlancingo	45 133	0.72	36.34	18.31	42.60	2.03
Cuayuca de Andrade d/	579	53.02	20.90	4.84	19.86	1.38
Cuetzalan del Progreso	14 592	44.15	17.54	10.05	27.86	0.40
Cuyoaco	4 118	49.20	19.86	10.78	18.21	1.94
Domingo Arenas	2 597	35.54	28.11	20.75	14.13	1.46
Eloxochitlán d/	2 518	78.40	7.51	3.61	9.49	0.99
Epatlán d/	1 483	38.84	16.39	13.35	31.09	0.34
Esperanza	4 191	29.75	24.93	13.00	30.78	1.53

(Continúa)

<2/5>



**Población ocupada por municipio y su distribución porcentual  
según sector de actividad económica  
Al 15 de marzo de 2015**

Cuadro 10.5

Municipio	Total	Sector de actividad económica (Porcentaje)				
		Primario a/	Secundario b/	Comercio	Servicios c/	No especificado
Francisco Z. Mena	5 037	64.30	8.76	9.23	16.06	1.65
General Felipe Ángeles	5 596	38.90	28.88	14.26	16.74	1.22
Guadalupe	1 191	35.85	24.10	11.67	25.44	2.94
Guadalupe Victoria	5 079	33.02	29.16	10.97	25.95	0.91
Hermenegildo Galeana	1 746	71.31	9.05	7.45	11.17	1.03
Honey	1 809	45.33	25.76	11.44	16.03	1.44
Huaquechula	7 735	63.96	11.12	9.40	13.69	1.84
Huatlatlauca	1 853	28.39	41.82	19.54	9.44	0.81
Huauchinango	33 765	18.55	17.09	20.45	42.95	0.96
Huehuetla	4 674	70.07	11.08	3.66	14.27	0.92
Huehuetlán el Chico	2 226	44.34	12.53	16.26	25.74	1.12
Huehuetlán el Grande	1 552	49.61	27.64	7.67	13.85	1.22
Huejotzingo	27 563	15.01	34.93	18.71	30.50	0.86
Hueyapan	3 831	46.36	22.24	9.42	20.39	1.59
Hueytamalco	8 469	52.72	18.07	10.37	18.36	0.48
Hueytlalpan d/	1 405	86.69	4.06	2.70	5.98	0.57
Huitzilán de Serdán	4 571	79.70	6.72	3.78	8.71	1.09
Huitziltepec d/	1 685	29.67	32.52	10.62	26.53	0.65
Ixcamilpa de Guerrero d/	521	41.27	22.84	10.56	21.31	4.03
Ixcaquixtla	2 991	40.62	9.06	8.39	38.42	3.51
Ixtacamaxtitlán	6 508	72.80	10.36	4.30	11.34	1.20
Ixtepec	1 976	68.02	8.81	6.88	15.89	0.40
Izúcar de Matamoros	26 420	18.05	15.83	22.24	42.98	0.91
Jalpan	3 123	62.57	13.51	8.87	14.28	0.77
Jolalpan	3 496	55.43	24.49	6.46	12.90	0.72
Jonotla d/	1 321	60.71	11.88	6.81	20.29	0.30
Jopala	2 908	60.11	14.06	7.36	17.71	0.76
Juan C. Bonilla	7 384	14.21	35.09	13.76	35.20	1.75
Juan Galindo	3 253	7.47	22.72	20.66	47.86	1.29
Juan N. Méndez d/	1 304	59.59	22.01	7.13	11.04	0.23
Lafragua	2 026	73.79	6.91	6.47	12.64	0.20
La Magdalena Tlatlauquitepec d/	122	31.15	49.18	5.74	9.84	4.10
Libres	10 318	28.36	22.68	16.64	30.69	1.63
Los Reyes de Juárez	8 651	57.00	7.14	18.66	16.06	1.14
Mazapiltepec de Juárez d/	905	44.97	27.18	7.18	19.89	0.77
Mixtla d/	658	14.74	30.70	13.53	39.82	1.22
Molcaxac	1 777	41.81	24.48	11.31	21.83	0.56
Naupan	3 169	75.51	9.34	7.98	6.72	0.44
Nauzonotla d/	1 012	46.94	16.60	9.09	25.89	1.48
Nealtican	4 208	34.58	31.27	13.47	19.99	0.69
Nicolás Bravo	1 954	18.88	42.43	16.73	21.19	0.77
Nopalucan	8 732	15.24	52.10	9.91	21.70	1.05
Ocoatepec d/	1 388	40.85	29.76	9.58	18.44	1.37
Ocoyucan	8 953	20.43	30.73	23.85	23.89	1.11
Olintla	2 754	69.14	11.69	5.12	13.33	0.73
Oriental	5 325	29.20	25.99	13.93	29.63	1.24
Pahuatlán	7 061	31.34	38.01	12.12	17.48	1.05
Palmar de Bravo	13 781	55.85	17.05	11.40	14.69	1.01
Pantepec	4 979	54.39	14.08	11.63	18.94	0.96
Petlalcingo	2 520	39.88	24.52	11.59	22.66	1.35
Piaxtla d/	1 209	31.60	20.35	14.72	32.09	1.24
Puebla	655 995	0.93	25.86	21.78	50.62	0.80
Quecholac	15 710	49.03	23.65	9.78	16.89	0.64
Quimixtlán	5 772	78.69	6.93	3.98	9.67	0.73
Rafael Lara Grajales	4 744	7.97	52.63	14.29	23.86	1.24

(Continúa)

<3/5>



**Población ocupada por municipio y su distribución porcentual  
según sector de actividad económica  
Al 15 de marzo de 2015**

Cuadro 10.5

Municipio	Total	Sector de actividad económica (Porcentaje)				
		Primario a/	Secundario b/	Comercio	Servicios c/	No especificado
San Andrés Cholula	56 422	5.59	24.94	20.06	48.02	1.39
San Antonio Cañada d/	1 600	23.25	41.94	15.56	18.56	0.69
San Diego la Mesa Tochimiltzingo d/	356	67.13	15.73	5.62	8.43	3.09
San Felipe Teotlalcingo	3 751	36.98	15.38	16.56	30.02	1.07
San Felipe Tepatlán d/	966	84.27	5.07	2.38	6.63	1.66
San Gabriel Chilac	6 487	25.65	36.80	17.00	19.90	0.65
San Gregorio Atzompa	3 424	21.32	32.16	14.89	30.93	0.70
San Jerónimo Tecuaniapan d/	2 202	50.95	15.30	12.76	20.21	0.77
San Jerónimo Xayacatlán d/	1 023	45.16	16.52	7.53	29.33	1.47
San José Chiapa	2 538	23.56	43.26	7.88	22.10	3.19
San José Miahuatlán	4 659	40.74	39.51	7.47	11.14	1.14
San Juan Atenco d/	1 102	59.35	9.07	10.98	20.05	0.54
San Juan Atzompa d/	245	16.73	54.29	9.80	19.18	0.00
San Martín Texmelucan	57 960	12.26	32.56	22.72	31.58	0.89
San Martín Totonilpec d/	215	41.86	16.74	10.70	29.77	0.93
San Matías Tlalancaleca	7 009	23.74	31.90	18.66	24.13	1.57
San Miguel Ixtilán d/	146	40.41	32.88	5.48	17.81	3.42
San Miguel Xoxtla	4 559	2.04	49.48	19.89	27.84	0.75
San Nicolás Buenos Aires	2 857	58.42	12.64	9.35	19.32	0.28
San Nicolás de los Ranchos	ND	ND	ND	ND	ND	ND
San Pablo Anicano d/	898	32.85	20.49	9.80	35.97	0.89
San Pedro Cholula	50 628	7.66	27.53	17.46	45.64	1.71
San Pedro Yeloixtlahuaca d/	927	24.60	20.06	14.99	39.16	1.19
San Salvador el Seco	9 516	27.34	32.53	14.19	25.20	0.74
San Salvador el Verde	11 143	34.50	24.51	15.46	24.75	0.78
San Salvador Huixcolotla	5 199	25.35	11.83	44.37	18.18	0.27
San Sebastián Tlacotepec	3 527	83.24	5.27	3.66	6.10	1.73
Santa Catarina Tlaltémpam d/	225	12.44	35.56	12.44	34.67	4.89
Santa Inés Ahuatempan	1 217	37.80	27.44	8.22	24.16	2.38
Santa Isabel Cholula	3 351	60.19	11.28	14.44	13.01	1.07
Santiago Miahuatlán	9 849	9.24	52.63	13.59	23.71	0.83
Santo Tomás Hueyotlipán	2 797	27.89	19.77	24.17	26.89	1.29
Sochtepec	3 285	51.87	23.07	7.37	17.11	0.58
Tecali de Herrera	7 413	10.82	42.92	16.85	28.45	0.96
Tecamachalco	24 824	20.85	22.61	21.75	33.37	1.43
Tecomatlán	1 452	24.24	15.29	13.43	43.87	3.17
Tehuacán	136 024	5.71	37.31	19.67	36.59	0.73
Tehuiztzingo	2 579	24.23	20.51	17.76	36.02	1.47
Tenampulco	2 128	69.31	7.61	7.10	14.71	1.27
Teopantlán d/	1 316	40.73	42.25	9.50	6.99	0.53
Teotlalco d/	859	44.47	18.98	10.59	24.33	1.63
Tepanco de López	7 249	31.41	34.93	11.84	21.31	0.51
Tepango de Rodríguez d/	1 011	39.37	14.05	24.83	18.89	2.87
Tepatlatxco de Hidalgo	5 873	11.87	53.19	16.74	17.25	0.95
Tepeaca	27 431	20.40	24.58	23.29	30.23	1.50
Tepemaxalco d/	90	38.89	37.78	10.00	10.00	3.33
Tepeojuma	2 805	47.63	13.12	14.51	23.49	1.25
Tepetzintla	3 007	70.77	13.80	3.62	11.37	0.43
Tepexco	1 894	45.93	20.27	13.99	17.21	2.59
Tepexi de Rodríguez	5 919	38.45	21.35	10.85	28.33	1.01
Tepeyahualco	5 007	47.77	23.13	9.93	17.72	1.46
Tepeyahualco de Cuauhtémoc d/	1 295	29.50	44.79	8.03	16.68	1.00
Tetela de Ocampo	8 087	43.84	16.88	10.45	27.27	1.57
Teteles de Avila Castillo	1 993	11.54	18.82	15.76	53.69	0.20
Teziutlán	39 900	5.41	44.40	15.52	33.93	0.75

(Continúa)

<4/5>

**Población ocupada por municipio y su distribución porcentual  
según sector de actividad económica  
Al 15 de marzo de 2015**

Cuadro 10.5

Municipio	Total	Sector de actividad económica (Porcentaje)				
		Primario a/	Secundario b/	Comercio	Servicios c/	No especificado
Tianguismanalco	4 802	48.42	15.56	14.51	20.80	0.71
Tilapa	2 691	45.86	10.07	13.53	29.77	0.78
Tlachichuca	7 781	56.68	13.75	10.22	18.60	0.76
Tlacotepec de Benito Juárez	15 650	34.18	27.81	17.21	20.00	0.79
Tlacuilotepec	4 397	70.53	12.14	6.00	10.87	0.45
Tlahuapan	13 503	34.97	26.65	12.98	24.13	1.27
Tlaltenango	2 123	24.73	42.02	10.41	21.71	1.13
Tlanepantla d/	1 740	12.53	33.33	38.74	14.37	1.03
Tlaola	5 787	75.22	5.84	7.08	10.52	1.33
Tlapacoya	1 452	71.42	9.78	6.34	11.71	0.76
Tlapanalá	2 730	66.01	9.71	8.10	14.87	1.32
Tlatlauquitepec	15 810	38.39	16.51	11.65	31.51	1.94
Tlaxco	1 685	71.10	8.49	7.48	11.28	1.66
Tochimilco	6 244	65.49	13.32	9.03	11.64	0.51
Tochtepec	6 599	35.08	23.46	16.03	24.61	0.82
Totoltepec de Guerrero d/	295	43.73	13.56	8.81	33.56	0.34
Tulcingo	3 019	17.42	21.23	22.52	37.79	1.03
Tuzamapan de Galeana	2 140	55.00	9.11	12.34	21.50	2.06
Tzicatlacoyan	1 952	25.10	42.67	5.94	25.46	0.82
Venustiano Carranza	8 737	22.44	23.43	20.09	32.29	1.75
Vicente Guerrero d/	6 024	63.66	19.34	5.41	10.97	0.61
Xayacatlán de Bravo d/	459	35.29	18.95	11.33	32.24	2.18
Xicotepec	27 732	19.55	22.00	20.12	37.40	0.93
Xicotlán d/	204	38.73	19.12	9.31	29.41	3.43
Xiutetelco	13 540	19.80	45.35	17.60	16.31	0.94
Xochiapulco d/	923	53.30	11.05	8.13	26.00	1.52
Xochiltepec d/	845	54.67	15.27	9.47	19.76	0.83
Xochitlán de Vicente Suárez	3 376	68.19	12.11	5.60	13.30	0.80
Xochitlán Todos Santos	1 519	47.20	23.57	13.56	14.88	0.79
Yaonáhuac	2 723	32.65	22.33	11.35	31.73	1.95
Yehualtepec	7 118	27.54	29.21	20.90	21.31	1.04
Zacapala d/	1 183	57.23	17.41	10.65	13.52	1.18
Zacapoaxtla	16 899	29.39	18.36	14.81	35.90	1.55
Zacatlán	28 437	22.93	20.82	17.19	38.37	0.69
Zapotitlán	2 966	19.05	46.12	11.19	22.69	0.94
Zapotitlán de Méndez d/	1 582	53.16	10.87	8.60	26.36	1.01
Zaragoza	5 438	15.19	15.58	18.21	49.47	1.56
Zautla	4 720	32.67	42.18	9.87	13.45	1.82
Zihuateutla	3 766	74.08	8.10	6.37	11.05	0.40
Zinacatepec	6 645	32.64	28.94	17.16	21.07	0.20
Zongozotla d/	1 771	76.62	7.06	4.63	10.11	1.58
Zoquiapan d/	718	61.14	10.58	6.69	21.03	0.56
Zoquitlán d/	4 089	73.93	9.86	4.01	11.40	0.81

<5/5>

a/ Comprende: agricultura, ganadería, silvicultura, pesca y caza.

b/ Comprende: minería, extracción de petróleo y gas, industria manufacturera, electricidad, agua y construcción.

c/ Comprende transporte, gobierno y otros servicios.

d/ Municipio censado.

Fuente: INEGI. Dirección General de Estadísticas Sociodemográficas. *Encuesta Intercensal 2015*. [www.inegi.org.mx](http://www.inegi.org.mx) (3 de febrero de 2016).

**Población ocupada por sexo y división ocupacional y su distribución porcentual  
según ingreso por trabajo  
Al 15 de marzo de 2015**

Cuadro 10.6  
1a. parte

Sexo División ocupacional	Total	Ingreso por trabajo en salario mínimo mensual (Porcentaje)			
		Hasta 1	Más de 1 a 2	Más de 2 a 3	Más de 3 a 5
<b>Total</b>	<b>2 184 324</b>	<b>13.12</b>	<b>34.32</b>	<b>18.25</b>	<b>13.54</b>
Funcionarios, directores y jefes	44 354	0.77	6.13	13.66	26.17
Profesionistas y técnicos	346 032	3.81	14.65	18.25	30.24
Trabajadores auxiliares en actividades administrativas	89 636	2.67	24.56	28.10	27.45
Comerciantes, empleados en ventas y agentes de ventas	285 160	13.48	36.72	19.82	12.05
Trabajadores en servicios personales y vigilancia	142 544	13.53	37.57	23.03	14.24
Trabajadores en actividades agrícolas, ganaderas, forestales, pesca y caza	384 789	25.27	36.43	4.25	1.07
Trabajadores artesanales	291 468	11.52	36.54	26.54	14.13
Operadores de maquinaria industrial, ensambladores, choferes y conductores de transporte	222 479	2.89	42.88	27.36	15.43
Trabajadores en actividades elementales y de apoyo	362 719	20.74	47.64	16.32	5.39
No especificado	15 143	2.42	7.36	6.75	6.44
<b>Hombres</b>	<b>1 448 064</b>	<b>10.59</b>	<b>33.47</b>	<b>19.82</b>	<b>13.72</b>
Funcionarios, directores y jefes	27 496	0.52	4.96	11.57	24.49
Profesionistas y técnicos	202 698	3.51	15.35	19.01	26.94
Trabajadores auxiliares en actividades administrativas	35 975	2.05	22.09	27.15	28.15
Comerciantes, empleados en ventas y agentes de ventas	145 850	7.27	33.02	23.46	15.78
Trabajadores en servicios personales y vigilancia	72 778	6.06	32.41	29.18	19.89
Trabajadores en actividades agrícolas, ganaderas, forestales, pesca y caza	351 322	24.10	37.19	4.46	1.13
Trabajadores artesanales	237 835	6.36	35.55	30.55	16.58
Operadores de maquinaria industrial, ensambladores, choferes y conductores de transporte	175 597	2.79	36.58	29.82	18.23
Trabajadores en actividades elementales y de apoyo	191 327	13.31	48.23	20.21	7.11
No especificado	7 186	3.47	10.19	9.77	9.44

(Continúa)

<1/5>

**Población ocupada por sexo y división ocupacional y su distribución porcentual  
según ingreso por trabajo  
Al 15 de marzo de 2015**

Cuadro 10.6  
1a. parte

Sexo División ocupacional	Total	Ingreso por trabajo en salario mínimo mensual (Porcentaje)			
		Hasta 1	Más de 1 a 2	Más de 2 a 3	Más de 3 a 5
Mujeres	<b>736 260</b>	18.07	36.00	15.15	13.18
Funcionarios, directores y jefes	<b>16 858</b>	1.17	8.04	17.07	28.92
Profesionistas y técnicos	<b>143 334</b>	4.24	13.66	17.19	34.89
Trabajadores auxiliares en actividades administrativas	<b>53 661</b>	3.08	26.22	28.73	26.98
Comerciantes, empleados en ventas y agentes de ventas	<b>139 310</b>	19.97	40.61	16.01	8.15
Trabajadores en servicios personales y vigilancia	<b>69 766</b>	21.33	42.97	16.62	8.34
Trabajadores en actividades agrícolas, ganaderas, forestales, pesca y caza	<b>33 467</b>	37.58	28.48	2.03	0.48
Trabajadores artesanales	<b>53 633</b>	34.45	40.92	8.80	3.27
Operadores de maquinaria industrial, ensambladores, choferes y conductores de transporte	<b>46 882</b>	3.27	66.45	18.12	4.93
Trabajadores en actividades elementales y de apoyo	<b>171 392</b>	29.03	46.98	11.97	3.47
No especificado	<b>7 957</b>	1.47	4.81	4.02	3.73
<2/5>					

**Población ocupada por sexo y división ocupacional y su distribución porcentual  
según ingreso por trabajo  
Al 15 de marzo de 2015**

Cuadro 10.6  
2a. parte y última

Sexo División ocupacional	Ingreso por trabajo en salario mínimo mensual (Porcentaje)			
	Más de 5 a 10	Más de 10	No recibe ingreso	No especificado
<b>Total</b>	<b>5.86</b>	<b>2.07</b>	<b>4.73</b>	<b>8.13</b>
Funcionarios, directores y jefes	26.70	15.25	0.46	10.86
Profesionistas y técnicos	18.80	6.42	0.72	7.11
Trabajadores auxiliares en actividades administrativas	8.42	2.08	0.35	6.38
Comerciantes, empleados en ventas y agentes de ventas	5.28	2.42	3.50	6.72
(Continúa)	<3/5>			

**Población ocupada por sexo y división ocupacional y su distribución porcentual  
según ingreso por trabajo  
Al 15 de marzo de 2015**

Cuadro 10.6  
2a. parte y última

Sexo División ocupacional	Ingreso por trabajo en salario mínimo mensual (Porcentaje)			
	Más de 5 a 10	Más de 10	No recibe ingreso	No especificado
Trabajadores en servicios personales y vigilancia	4.18	0.97	1.26	5.22
Trabajadores en actividades agrícolas, ganaderas, forestales, pesca y caza	0.30	0.14	18.84	13.69
Trabajadores artesanales	2.28	0.58	1.78	6.62
Operadores de maquinaria industrial, ensambladores, choferes y conductores de transporte	4.76	1.05	0.19	5.44
Trabajadores en actividades elementales y de apoyo	1.01	0.35	2.81	5.74
No especificado	2.79	1.74	0.94	71.56
<b>Hombres</b>	<b>5.84</b>	<b>2.38</b>	<b>5.64</b>	<b>8.53</b>
Funcionarios, directores y jefes	27.72	19.07	0.34	11.33
Profesionistas y técnicos	19.12	8.14	0.63	7.31
Trabajadores auxiliares en actividades administrativas	10.05	3.31	0.43	6.77
Comerciantes, empleados en ventas y agentes de ventas	7.19	3.54	2.47	7.26
Trabajadores en servicios personales y vigilancia	5.63	1.41	0.60	4.83
Trabajadores en actividades agrícolas, ganaderas, forestales, pesca y caza	0.31	0.15	18.99	13.67
Trabajadores artesanales	2.55	0.66	1.23	6.51
Operadores de maquinaria industrial, ensambladores, choferes y conductores de transporte	5.58	1.22	0.19	5.58
Trabajadores en actividades elementales y de apoyo	1.44	0.48	3.18	6.03
No especificado	4.38	2.87	0.88	59.02
<b>Mujeres</b>	<b>5.88</b>	<b>1.46</b>	<b>2.93</b>	<b>7.33</b>
Funcionarios, directores y jefes	25.02	9.02	0.65	10.10
Profesionistas y técnicos	18.35	3.98	0.85	6.83
Trabajadores auxiliares en actividades administrativas	7.32	1.25	0.29	6.12
Comerciantes, empleados en ventas y agentes de ventas	3.27	1.25	4.58	6.16
<b>(Continúa)</b>				<b>&lt;4/5&gt;</b>

**Población ocupada por sexo y división ocupacional y su distribución porcentual  
según ingreso por trabajo  
Al 15 de marzo de 2015**

Cuadro 10.6  
2a. parte y última

Sexo División ocupacional	Ingreso por trabajo en salario mínimo mensual (Porcentaje)			
	Más de 5 a 10	Más de 10	No recibe ingreso	No especificado
Trabajadores en servicios personales y vigilancia	2.67	0.51	1.94	5.63
Trabajadores en actividades agrícolas, ganaderas, forestales, pesca y caza	0.18	0.09	17.21	13.94
Trabajadores artesanales	1.05	0.20	4.22	7.10
Operadores de maquinaria industrial, ensambladores, choferes y conductores de transporte	1.67	0.42	0.22	4.91
Trabajadores en actividades elementales y de apoyo	0.52	0.21	2.40	5.42
No especificado	1.36	0.72	1.01	82.88

<5/5>

Nota: La división ocupacional corresponde al primer nivel de agrupación del Sistema Nacional de Clasificación de Ocupaciones (SINCO, 2011).

Fuente: INEGI. Dirección General de Estadísticas Sociodemográficas. *Encuesta Intercensal 2015*. [www.inegi.org.mx](http://www.inegi.org.mx) (3 de febrero de 2016).

**Población de 12 y más años por sexo y grupo de edad y su distribución porcentual  
según condición de trabajo no remunerado  
Al 15 de marzo de 2015**

Cuadro 10.7  
1a. parte

Sexo Grupo de edad	Total	Condición de trabajo no remunerado (Porcentaje)				
		Realiza trabajo no remunerado	Tipo de actividad a/			
			Atender a personas con discapacidad	Atender a personas enfermas	Atender a personas sanas menores de 6 años	Atender a personas sanas de 6 a 14 años
Total	4 735 922	73.09	2.81	2.97	25.91	21.66
12 a 14 años	385 109	64.78	1.51	1.19	13.05	9.46
15 a 17 años	351 373	68.04	1.70	1.40	13.52	10.31
18 a 24 años	809 628	69.75	1.95	2.04	33.81	8.33
25 a 34 años	908 879	76.81	2.27	2.52	45.05	33.69
35 a 44 años	816 982	79.00	3.19	3.53	26.75	40.18
45 a 54 años	609 052	77.50	3.86	4.26	16.78	20.28
55 a 64 años	418 588	75.40	4.43	4.70	15.72	12.81
65 y más años	436 311	63.50	3.54	3.47	9.09	8.60
Hombres	2 218 848	54.17	2.89	3.02	23.03	18.66
12 a 14 años	192 884	54.53	1.55	1.19	11.89	8.76

(Continúa)

<1/4>

**Población de 12 y más años por sexo y grupo de edad y su distribución porcentual según condición de trabajo no remunerado**  
Al 15 de marzo de 2015

Cuadro 10.7  
1a. parte

Sexo Grupo de edad	Total	Condición de trabajo no remunerado (Porcentaje)				
		Realiza trabajo no remunerado	Tipo de actividad a/			
			Atender a personas con discapacidad	Atender a personas enfermas	Atender a personas sanas menores de 6 años	Atender a personas sanas de 6 a 14 años
15 a 17 años	178 101	55.07	1.90	1.44	9.94	10.04
18 a 24 años	394 248	51.28	1.96	1.99	23.12	6.70
25 a 34 años	417 714	57.09	2.42	2.62	40.84	23.52
35 a 44 años	375 384	59.25	3.24	3.54	27.50	36.28
45 a 54 años	277 043	55.32	3.83	4.49	16.74	22.12
55 a 64 años	190 102	51.73	4.93	5.14	14.84	13.28
65 y más años	193 372	43.41	4.26	4.23	10.75	9.48
Mujeres	2 517 074	89.77	2.77	2.94	27.44	23.26
12 a 14 años	192 225	75.07	1.49	1.20	13.89	9.97
15 a 17 años	173 272	81.37	1.55	1.37	16.01	10.50
18 a 24 años	415 380	87.29	1.95	2.06	39.77	9.24
25 a 34 años	491 165	93.58	2.20	2.47	47.23	38.97
35 a 44 años	441 598	95.78	3.16	3.52	26.35	42.24
45 a 54 años	332 009	96.00	3.87	4.15	16.79	19.40
55 a 64 años	228 486	95.09	4.21	4.50	16.11	12.60
65 y más años	242 939	79.49	3.23	3.14	8.37	8.22

<2/4>

**Población de 12 y más años por sexo y grupo de edad y su distribución porcentual según condición de trabajo no remunerado**  
Al 15 de marzo de 2015

Cuadro 10.7  
2a. parte y última

Sexo Grupo de edad		Condición de trabajo no remunerado (Porcentaje)				No realiza trabajo no remunerado	No especificado
		Tipo de actividad a/					
		Atender a personas de 60 y más años	Preparar o servir alimentos para su familia	Limpiar su casa, lavar o planchar la ropa de su familia	Hacer las compras para la comida o la limpieza		
Total		6.39	74.45	84.13	76.81	26.32	0.59
12 a 14 años		3.15	53.18	88.26	50.34	33.69	1.53
15 a 17 años		3.66	62.27	90.12	54.11	31.17	0.79
18 a 24 años		3.88	71.18	87.53	69.47	29.67	0.58
25 a 34 años		5.07	76.12	83.07	81.52	22.71	0.49

(Continúa)

<3/4>

**Población de 12 y más años por sexo y grupo de edad y su distribución porcentual según condición de trabajo no remunerado**  
**Al 15 de marzo de 2015**

Cuadro 10.7  
2a. parte y última

		Condición de trabajo no remunerado (Porcentaje)					
Sexo		Tipo de actividad a/				No realiza trabajo no remunerado	No especificado
Grupo de edad	Atender a personas de 60 y más años	Preparar o servir alimentos para su familia	Limpiar su casa, lavar o planchar la ropa de su familia	Hacer las compras para la comida o la limpieza			
<hr/>							
	35 a 44 años	8.14	78.67	81.87	85.44	20.60	0.41
	45 a 54 años	10.25	80.11	82.72	86.82	22.12	0.39
	55 a 64 años	9.09	80.83	82.77	85.57	24.14	0.47
	65 y más años	6.34	79.83	80.24	76.22	35.88	0.62
Hombres		6.49	46.61	64.14	64.93	45.11	0.73
	12 a 14 años	3.14	38.80	82.98	50.30	43.61	1.86
	15 a 17 años	3.77	44.76	84.14	49.22	44.02	0.91
	18 a 24 años	4.08	47.30	73.56	57.53	48.05	0.67
	25 a 34 años	4.90	46.47	58.13	66.72	42.31	0.60
	35 a 44 años	8.43	48.24	54.37	71.33	40.25	0.50
	45 a 54 años	11.10	48.05	55.83	73.43	44.23	0.44
	55 a 64 años	9.40	48.38	56.61	73.69	47.69	0.58
	65 y más años	7.20	48.28	61.41	71.66	55.81	0.78
Mujeres		6.33	89.26	94.77	83.13	9.75	0.48
	12 a 14 años	3.15	63.66	92.11	50.37	23.73	1.19
	15 a 17 años	3.58	74.46	94.27	57.50	17.97	0.66
	18 a 24 años	3.76	84.49	95.32	76.13	12.22	0.49
	25 a 34 años	5.16	91.51	96.01	89.20	6.03	0.39
	35 a 44 años	7.99	94.67	96.34	92.85	3.89	0.33
	45 a 54 años	9.84	95.54	95.66	93.26	3.67	0.34
	55 a 64 años	8.94	95.52	94.61	90.94	4.54	0.38
	65 y más años	5.97	93.54	88.43	78.20	20.01	0.49

<4/4>

a/ La suma de los porcentajes puede ser mayor a 100% debido a las personas que realizan más de una actividad sin pago.

Fuente: INEGI. Dirección General de Estadísticas Sociodemográficas. *Encuesta Intercensal 2015*. [www.inegi.org.mx](http://www.inegi.org.mx) (3 de febrero de 2016).



**Trabajadores asegurados en el IMSS por municipio según relación laboral**  
**Al 31 de diciembre de 2015**

Cuadro 10.8

Municipio	Total	Trabajadores permanentes	Trabajadores eventuales urbanos	Trabajadores eventuales del campo
<b>Estado</b>	<b>539 449</b>	<b>456 609</b>	<b>78 910</b>	<b>3 930</b>
Acajete	1 285	1 273	12	0
Acateno	24	24	0	0
Acatlán	660	599	61	0
Acatzingo	764	685	73	6
Ahuacatlán	23	14	9	0
Ahuazotepec	473	363	110	0
Ajalpan	2 250	1 943	307	0
Aljojuca	11	11	0	0
Altepexi	439	437	1	1
Amozoc	8 219	6 382	1 837	0
Aquixtla	64	62	2	0
Atempan	202	167	35	0
Atlixco	6 444	5 730	683	31
Atoyatempan	5	2	3	0
Atzala	63	57	6	0
Atzitzihuacán	1	1	0	0
Ayotoxco de Guerrero	26	26	0	0
Calpan	6	6	0	0
Cañada Morelos	412	412	0	0
Chalchicomula de Sesma	1 300	1 268	29	3
Chapulco	22	20	2	0
Chiautla	292	178	114	0
Chiautzingo	6	5	1	0
Chietla	8 038	5 094	884	2 060
Chignahuapan	1 200	1 066	134	0
Chignautla	790	735	55	0
Coatzingo	1	1	0	0
Coronango	2 974	2 073	901	0
Coxcatlán	439	388	46	5
Cuapiaxtla de Madero	239	218	21	0
Cuautempan	1	1	0	0
Cuautinchán	60	31	29	0
Cuautlancingo	37 247	29 747	7 500	0
Cuetzalan del Progreso	221	206	15	0
Cuyoaco	239	233	3	3
Domingo Arenas	9	9	0	0
Epatlán	12	12	0	0
Esperanza	222	221	1	0
Francisco Z. Mena	7	7	0	0
General Felipe Ángeles	24	23	1	0
Guadalupe	4	4	0	0
Guadalupe Victoria	137	136	1	0
Honey	6	2	4	0
Huaquechula	50	44	2	4
Huachinango	2 507	2 363	144	0
Huehuetla	2	2	0	0
Huehuetlán el Chico	37	29	8	0
Huejotzingo	7 546	5 638	1 908	0
Hueyapan	80	80	0	0
Hueytamalco	343	332	10	1
Huitzilan de Serdán	1	1	0	0
Huitziltepec	30	30	0	0
Ixcamilpa de Guerrero	2	2	0	0
Ixcaquixtla	440	47	20	373
Ixtacamaxtitlán	24	20	4	0

(Continúa)

<1/3>

**Trabajadores asegurados en el IMSS por municipio según relación laboral**  
**Al 31 de diciembre de 2015**

Cuadro 10.8

Municipio	Total	Trabajadores permanentes	Trabajadores eventuales urbanos	Trabajadores eventuales del campo
Izúcar de Matamoros	4 649	4 145	404	100
Jolalpan	2	2	0	0
Jonotla	6	6	0	0
Juan C. Bonilla	378	329	49	0
Juan Galindo	48	47	1	0
Lafragua	7	6	1	0
Libres	1 109	859	248	2
Los Reyes de Juárez	101	95	0	6
Mazapiltepec de Juárez	2	2	0	0
Mixtla	53	0	53	0
Molcaxac	37	37	0	0
Naupan	2	2	0	0
Nealtican	27	27	0	0
Nicolás Bravo	32	32	0	0
Nopalucan	1 705	1 380	325	0
Ocoatepec	25	25	0	0
Ocoyucan	606	361	245	0
Oriental	207	167	40	0
Palmar de Bravo	505	187	318	0
Pantepec	3	3	0	0
Petlalcingo	2	2	0	0
Puebla	305 854	266 245	39 174	435
Quecholac	893	885	7	1
Quimixtlán	2	0	2	0
Rafael Lara Grajales	1 248	472	776	0
San Andrés Cholula	30 496	25 353	5 130	13
San Antonio Cañada	16	16	0	0
San Felipe Teotlalcingo	3	3	0	0
San Gabriel Chilac	138	138	0	0
San Gregorio Atzompa	1 386	1 198	188	0
San Jerónimo Tecuanipan	3	3	0	0
San José Chiapa	3 239	1 919	1 320	0
San José Miahuatlán	43	43	0	0
San Juan Atenco	5	5	0	0
San Martín Texmelucan	10 799	9 673	1 126	0
San Matías Tlalcatepec	102	102	0	0
San Miguel Xoxtla	1 929	1 018	911	0
San Nicolás Buenos Aires	9	4	1	4
San Nicolás de los Ranchos	5	5	0	0
San Pedro Cholula	11 473	10 233	1 240	0
San Salvador el Seco	305	145	158	2
San Salvador el Verde	644	635	9	0
San Salvador Huixcolotla	490	461	27	2
Santa Inés Ahuatempan	3	3	0	0
Santa Isabel Cholula	53	49	4	0
Santiago Miahuatlán	581	393	188	0
Santo Tomás Hueyotlipan	6	6	0	0
Soltepec	2	2	0	0
Tecali de Herrera	450	340	110	0
Tecamachalco	3 743	3 259	484	0
Tecomatlán	9	8	1	0
Tehuacán	42 554	34 467	8 086	1
Tehuiztzingo	18	18	0	0
Tenampulco	2	2	0	0
Teotlalco	31	3	28	0
Tepanco de López	2 600	752	1 386	462
Tepatlixco de Hidalgo	15	15	0	0

(Continúa)

<2/3>

**Trabajadores asegurados en el IMSS por municipio según relación laboral  
Al 31 de diciembre de 2015**

Cuadro 10.8

Municipio	Total	Trabajadores permanentes	Trabajadores eventuales urbanos	Trabajadores eventuales del campo
Tepeaca	2 573	2 289	284	0
Tepeojuma	4	4	0	0
Tepexi de Rodríguez	87	87	0	0
Tepeyahualco	279	255	24	0
Tepeyahualco de Cuauhtémoc	245	245	0	0
Tetela de Ocampo	75	61	14	0
Teteles de Avila Castillo	142	100	42	0
Teziutlán	12 288	11 757	531	0
Tianguismanalco	9	9	0	0
Tilapa	5	5	0	0
Tlachichuca	2	2	0	0
Tlacotepec de Benito Juárez	890	862	28	0
Tlahuapan	394	368	26	0
Tlaltenango	67	9	58	0
Tlanepantla	7	7	0	0
Tlaola	2	2	0	0
Tlapanalá	413	4	0	409
Tlatlauquitepec	1 349	934	415	0
Tochimilco	16	14	1	1
Tochtepec	205	189	12	4
Tulcingo	12	12	0	0
Tuzamapan de Galeana	4	4	0	0
Venustiano Carranza	183	181	2	0
Vicente Guerrero	18	18	0	0
Xicotepec	1 625	1 482	142	1
Xiutetelco	228	218	10	0
Xochiltepec	35	35	0	0
Xochitlán Todos Santos	1	1	0	0
Yaonáhuac	35	29	6	0
Yehualtepec	92	69	23	0
Zacapoaxtla	648	604	44	0
Zacatlán	2 109	1 939	170	0
Zapotitlán	97	70	27	0
Zaragoza	185	172	13	0
Zautla	12	10	2	0
Zinacatepec	496	486	10	0
Zoquitlán	39	29	10	0

<3/3>

Fuente: IMSS. Dirección de Incorporación y Recaudación. [www.imss.gob.mx](http://www.imss.gob.mx) (5 de agosto de 2016).

**Trabajadores asegurados registrados en el ISSSTE por municipio  
según tipo de nombramiento  
Al 31 de diciembre de 2015 E/**

Cuadro 10.9

Municipio	Total	Base a/	No base b/	No especificado
<b>Estado</b>	<b>73 521</b>	<b>59 673</b>	<b>5 582</b>	<b>8 266</b>
Acajete	169	112	6	51
Acateno	25	18	1	6
Acatlán	1 338	1 189	20	129
Acatzingo	160	129	5	26
Acteopan	1	1	0	0
Ahuacatlán	60	48	0	12
Ahuatlán	2	2	0	0
Ahuazotepec	26	16	2	8
Ahuehuetitla	39	36	0	3
Ajalpan	177	140	7	30
Albino Zertuche	1	0	0	1
Aljojuca	17	12	0	5
Altepexi	115	100	1	14
Amixtlán	39	31	2	6
Amozoc	501	363	34	104
Aquixtla	13	11	0	2
Atempan	222	194	2	26
Atexcal	4	4	0	0
Atlequizayan	9	9	0	0
Atlixco	2 623	2 227	143	253
Atoyatempan	42	40	1	1
Atzala	1	0	0	1
Atzitzihuacán	12	12	0	0
Atzitzintla	33	6	0	27
Axutla	3	3	0	0
Ayotoxco de Guerrero	121	96	3	22
Calpan	52	45	2	5
Caltepec	14	12	0	2
Camocuautla	2	1	0	1
Cañada Morelos	28	21	2	5
Caxhuacan	139	129	1	9
Chalchicomula de Sesma	619	484	52	83
Chapulco	21	19	2	0
Chiautla	469	420	3	46
Chiautzingo	89	59	5	25
Chichiquila	8	5	0	3
Chiconcuautla	7	6	0	1
Chietla	531	445	15	71
Chigmecatitlán	2	2	0	0
Chignahuapan	474	363	24	87
Chignautla	268	237	5	26
Chila	62	49	0	13
Chilchotla	28	19	1	8
Chinantla	47	44	0	3
Coatepec	4	4	0	0
Coatzingo	1	1	0	0
Cohetzala	9	9	0	0
Cohuecan	11	7	1	3
Coronango	125	77	21	27
Coxcatlán	384	280	8	96
Coyomeapan	23	21	0	2
Coyotepec	87	82	0	5
Cuapiaxtla de Madero	22	21	0	1
Cuautempan	100	96	0	4
Cuautinchán	14	12	0	2
Cuautlancingo	517	358	73	86

(Continúa)

<1/4>

**Trabajadores asegurados registrados en el ISSSTE por municipio  
según tipo de nombramiento  
Al 31 de diciembre de 2015 E/**

Cuadro 10.9

Municipio	Total	Base a/	No base b/	No especificado
Cuayuca de Andrade	9	8	0	1
Cuetzalan del Progreso	766	663	26	77
Cuyoaco	45	27	4	14
Domingo Arenas	19	17	1	1
Eloxochitlán	17	13	0	4
Epatlán	25	21	0	4
Esperanza	227	187	6	34
Francisco Z. Mena	200	184	4	12
General Felipe Ángeles	10	3	1	6
Guadalupe	19	15	0	4
Guadalupe Victoria	72	60	4	8
Hermenegildo Galeana	32	27	1	4
Honey	8	6	1	1
Huaquechula	214	192	3	19
Huatlatlauca	16	14	0	2
Huauchinango	2 889	2 452	154	283
Huehuetla	143	110	7	26
Huehuetlán el Chico	59	51	0	8
Huehuetlán el Grande	4	4	0	0
Huejotzingo	1 027	796	55	176
Hueyapan	164	147	7	10
Hueytamalco	156	131	6	19
Hueytlalpan	10	10	0	0
Huitzilan de Serdán	52	43	0	9
Huitziltepec	35	26	0	9
Ixcamilpa de Guerrero	11	10	0	1
Ixcaquixtla	375	351	4	20
Ixtacamaxtitlán	20	13	2	5
Iztepec	31	30	0	1
Izúcar de Matamoros	1 875	1 575	83	217
Jalpan	25	17	2	6
Jolalpan	26	24	0	2
Jonotla	31	27	0	4
Jopala	28	23	0	5
Juan C. Bonilla	145	115	13	17
Juan Galindo	182	149	11	22
Juan N. Méndez	10	8	0	2
Lafragua	12	8	0	4
La Magdalena Tlatlauquitepec	3	3	0	0
Libres	311	252	19	40
Los Reyes de Juárez	42	38	2	2
Mazapiltepec de Juárez	5	3	0	2
Mixtla	20	17	1	2
Molcaxac	46	43	0	3
Naupan	6	4	2	0
Nauzontla	27	25	0	2
Nealtican	22	17	3	2
Nicolás Bravo	13	11	0	2
Nopalucan	48	34	8	6
Ocoatepec	21	14	2	5
Ocoyucan	43	36	4	3
Olintla	41	36	0	5
Oriental	52	40	6	6
Pahuatlán	144	125	4	15
Palmar de Bravo	94	55	8	31
Pantepec	95	81	2	12
Petlalcingo	101	91	1	9
Piactla	51	46	0	5

(Continúa)

<2/4>

**Trabajadores asegurados registrados en el ISSSTE por municipio  
según tipo de nombramiento  
Al 31 de diciembre de 2015 E/**

Cuadro 10.9

Municipio	Total	Base a/	No base b/	No especificado
Puebla	27 706	21 682	3 240	2 784
Quecholac	39	27	1	11
Quimixtlán	21	14	1	6
Rafael Lara Grajales	107	91	5	11
San Andrés Cholula	913	557	207	149
San Antonio Cañada	9	9	0	0
San Felipe Teotlalcingo	75	63	4	8
San Felipe Tepatlán	11	9	0	2
San Gabriel Chilac	165	153	4	8
San Gregorio Atzompa	25	15	7	3
San Jerónimo Tecuanipan	11	9	0	2
San Jerónimo Xayacatlán	74	66	0	8
San José Chiapa	6	4	0	2
San José Miahuatlán	103	94	0	9
San Juan Atenco	10	8	0	2
San Juan Atzompa	6	6	0	0
San Martín Texmelucan	2 069	1 716	113	240
San Martín Totoltepec	3	3	0	0
San Matías Tlalancaleca	98	68	10	20
San Miguel Ixtilán	1	0	0	1
San Miguel Xoxtla	102	84	3	15
San Nicolás Buenos Aires	7	5	1	1
San Nicolás de los Ranchos	35	26	2	7
San Pablo Anicano	50	40	1	9
San Pedro Cholula	1 482	985	267	230
San Pedro Yeloixtlahuaca	85	69	3	13
San Salvador el Seco	105	56	8	41
San Salvador el Verde	216	144	11	61
San Salvador Huixcolotla	26	19	1	6
San Sebastián Tlacotepec	23	19	0	4
Santa Catarina Tlaltempan	1	1	0	0
Santa Inés Ahuatempan	61	56	0	5
Santa Isabel Cholula	13	7	3	3
Santiago Miahuatlán	63	45	5	13
Santo Tomás Hueyotlipan	46	44	0	2
Soltepec	18	12	1	5
Tecali de Herrera	216	192	7	17
Tecamachalco	559	457	24	78
Tecomatlán	116	96	3	17
Tehuacán	5 128	4 305	279	544
Tehuiztzingo	190	170	4	16
Tenampulco	117	106	3	8
Teopantlán	6	6	0	0
Teotlalco	23	20	1	2
Tepanco de López	100	84	4	12
Tepango de Rodríguez	24	19	3	2
Tepatlatxco de Hidalgo	57	44	3	10
Tepeaca	830	667	42	121
Tepemaxalco	1	1	0	0
Tepeojuma	37	32	3	2
Tepetzintla	39	33	0	6
Tepexco	17	13	2	2
Tepexi de Rodríguez	255	210	7	38
Tepeyahualco	50	44	1	5
Tepeyahualco de Cuauhtémoc	16	12	0	4
Tetela de Ocampo	316	289	4	23
Teteles de Avila Castillo	256	232	0	24
Teziutlán	2 662	2 276	126	260

(Continúa)

<3/4>

**Trabajadores asegurados registrados en el ISSSTE por municipio  
según tipo de nombramiento  
Al 31 de diciembre de 2015 E/**

Cuadro 10.9

Municipio	Total	Base a/	No base b/	No especificado
Tianguismanalco	29	23	1	5
Tilapa	112	95	2	15
Tlachichuca	126	107	6	13
Tlacotepec de Benito Juárez	85	66	4	15
Tlacuilotepec	26	20	3	3
Tlahuapan	145	96	16	33
Tlaltenango	21	16	0	5
Tlanepantla	7	6	1	0
Tlaola	68	50	2	16
Tlapacoya	9	6	0	3
Tlapanalá	15	14	0	1
Tlatlauquitepec	1 304	1 191	15	98
Tlaxco	16	14	0	2
Tochimilco	27	26	1	0
Tochtepec	100	86	1	13
Totoltepec de Guerrero	14	11	0	3
Tulcingo	70	44	1	25
Tuzamapan de Galeana	75	66	1	8
Tzicatlacoyan	4	3	0	1
Venustiano Carranza	313	277	5	31
Vicente Guerrero	25	22	0	3
Xayacatlán de Bravo	104	96	0	8
Xicotepec	978	791	80	107
Xiutetelco	153	119	10	24
Xochiapulco	92	83	1	8
Xochiltepec	7	5	1	1
Xochitlán de Vicente Suárez	77	74	0	3
Xochitlán Todos Santos	17	15	0	2
Yonáhuac	310	287	9	14
Yehualtepec	27	19	2	6
Zacapala	12	11	0	1
Zacapoaxtla	1 514	1 356	27	131
Zacatlán	1 411	1 199	55	157
Zapotitlán	83	72	4	7
Zapotitlán de Méndez	110	95	1	14
Zaragoza	817	755	9	53
Zautla	132	119	2	11
Zihuateutla	44	35	3	6
Zinacatepec	97	84	6	7
Zongozotla	30	28	0	2
Zoquiapan	20	16	0	4
Zoquitlán	11	6	0	5

<4/4>

Nota: La información se refiere al registro de empleados en el sector público, según nómina de las dependencias, entidades y organismos afiliados.

a/ Se refiere a trabajadores sindicalizados.

b/ Comprende trabajadores de confianza y honorarios.

Fuente: ISSSTE, Delegación en el Estado. Subdelegación Médica; Departamento de Programación y Desarrollo; Oficina de Programación y Bioestadística.

**Trabajadores asegurados registrados en el ISSSTE  
por municipio según sexo  
Al 31 de diciembre de 2015 E/**

Cuadro 10.10

Municipio	Total	Hombres	Mujeres
<b>Estado</b>	<b>73 521</b>	<b>28 754</b>	<b>44 767</b>
Acajete	169	62	107
Acateno	25	8	17
Acatlán	1 338	483	855
Acatzingo	160	51	109
Acteopan	1	1	0
Ahuacatlán	60	30	30
Ahuatlán	2	0	2
Ahuazotepec	26	12	14
Ahuehuetitla	39	13	26
Ajalpan	177	54	123
Albino Zertuche	1	1	0
Aljojuca	17	6	11
Altepexi	115	29	86
Amixtlán	39	10	29
Amozoc	501	239	262
Aquixtla	13	3	10
Atempan	222	98	124
Atexcal	4	1	3
Atlequizayan	9	4	5
Atlixco	2 623	926	1 697
Atoyatempan	42	11	31
Atzala	1	0	1
Atzitzihuacán	12	6	6
Atzitzintla	33	28	5
Axutla	3	2	1
Ayotoxco de Guerrero	121	50	71
Calpan	52	16	36
Caltepec	14	8	6
Camocuautla	2	0	2
Cañada Morelos	28	15	13
Caxhuacan	139	73	66
Chalchicomula de Sesma	619	257	362
Chapulco	21	9	12
Chiautla	469	194	275
Chiautzingo	89	28	61
Chichiquila	8	3	5
Chiconcuautla	7	4	3
Chietla	531	215	316
Chigmecatitlán	2	2	0
Chignahuapan	474	187	287
Chignautla	268	104	164
Chila	62	20	42
Chilchotla	28	13	15
Chinantla	47	18	29
Coatepec	4	0	4
Coatzingo	1	0	1
Cohetzala	9	2	7
Cohuecan	11	5	6
Coronango	125	48	77
Coxcatlán	384	152	232
Coyomeapan	23	8	15
Coyotepec	87	42	45
Cuapiaxtla de Madero	22	5	17
Cuautempan	100	35	65
Cuautinchán	14	6	8
Cuautlancingo	517	194	323

(Continúa)

<1/4>



**Trabajadores asegurados registrados en el ISSSTE  
por municipio según sexo  
Al 31 de diciembre de 2015 E/**

Cuadro 10.10

Municipio	Total	Hombres	Mujeres
Cuayuca de Andrade	9	3	6
Cuetzalan del Progreso	766	318	448
Cuyoaco	45	14	31
Domingo Arenas	19	8	11
Eloxochitlán	17	12	5
Epatlán	25	6	19
Esperanza	227	161	66
Francisco Z. Mena	200	83	117
General Felipe Ángeles	10	4	6
Guadalupe	19	4	15
Guadalupe Victoria	72	18	54
Hermenegildo Galeana	32	18	14
Honey	8	3	5
Huaquechula	214	100	114
Huatlatlauca	16	3	13
Huauchinango	2 889	1 001	1 888
Huehuetla	143	68	75
Huehuetlán el Chico	59	22	37
Huehuetlán el Grande	4	2	2
Huejotzingo	1 027	407	620
Hueyapan	164	83	81
Hueytamalco	156	71	85
Hueytlalpan	10	5	5
Huitzilán de Serdán	52	28	24
Huitziltepec	35	5	30
Ixcamilpa de Guerrero	11	1	10
Ixcaquixtla	375	142	233
Ixtacamaxtitlán	20	10	10
Ixtepec	31	14	17
Izúcar de Matamoros	1 875	751	1 124
Jalpan	25	8	17
Jolalpan	26	13	13
Jonotla	31	10	21
Jopala	28	12	16
Juan C. Bonilla	145	57	88
Juan Galindo	182	47	135
Juan N. Méndez	10	5	5
Lafragua	12	5	7
La Magdalena Tlatlauquitepec	3	2	1
Libres	311	131	180
Los Reyes de Juárez	42	21	21
Mazapiltepec de Juárez	5	1	4
Mixtla	20	9	11
Molcaxac	46	15	31
Naupan	6	2	4
Nauzontla	27	10	17
Nealtican	22	3	19
Nicolás Bravo	13	5	8
Nopalucan	48	19	29
Ocoteppec	21	6	15
Ocoyucan	43	18	25
Olintla	41	25	16
Oriental	52	23	29
Pahuatlán	144	55	89
Palmar de Bravo	94	37	57
Pantepec	95	43	52
Petlalcingo	101	36	65
Piactla	51	18	33

(Continúa)

<2/4>

**Trabajadores asegurados registrados en el ISSSTE  
por municipio según sexo  
Al 31 de diciembre de 2015 E/**

Cuadro 10.10

Municipio	Total	Hombres	Mujeres
Puebla	27 706	10 825	16 881
Quecholac	39	14	25
Quimixtlán	21	9	12
Rafael Lara Grajales	107	43	64
San Andrés Cholula	913	394	519
San Antonio Cañada	9	4	5
San Felipe Teotlalcingo	75	33	42
San Felipe Tepatlán	11	2	9
San Gabriel Chilac	165	65	100
San Gregorio Atzompa	25	10	15
San Jerónimo Tecuanipan	11	4	7
San Jerónimo Xayacatlán	74	21	53
San José Chiapa	6	2	4
San José Miahuatlán	103	60	43
San Juan Atenco	10	2	8
San Juan Atzompa	6	2	4
San Martín Texmelucan	2 069	827	1 242
San Martín Totoltepec	3	0	3
San Matías Tlalancaleca	98	45	53
San Miguel Ixtlán	1	1	0
San Miguel Xoxtla	102	20	82
San Nicolás Buenos Aires	7	2	5
San Nicolás de los Ranchos	35	10	25
San Pablo Anicano	50	21	29
San Pedro Cholula	1 482	584	898
San Pedro Yeloixtlahuaca	85	37	48
San Salvador el Seco	105	44	61
San Salvador el Verde	216	92	124
San Salvador Huixcolotla	26	18	8
San Sebastián Tlacotepec	23	9	14
Santa Catarina Tlaltempan	1	0	1
Santa Inés Ahuatempan	61	27	34
Santa Isabel Cholula	13	4	9
Santiago Miahuatlán	63	22	41
Santo Tomás Hueyotlipan	46	21	25
Soltepec	18	6	12
Tecali de Herrera	216	80	136
Tecamachalco	559	204	355
Tecomatlán	116	52	64
Tehuacán	5 128	2 031	3 097
Tehuiztzingo	190	87	103
Tenampulco	117	51	66
Teopantlán	6	3	3
Teotlalco	23	14	9
Tepanco de López	100	33	67
Tepango de Rodríguez	24	9	15
Tepatlxco de Hidalgo	57	16	41
Tepeaca	830	280	550
Tepemaxalco	1	0	1
Tepeojuma	37	16	21
Tepetzintla	39	17	22
Tepexco	17	6	11
Tepexi de Rodríguez	255	106	149
Tepeyahualco	50	29	21
Tepeyahualco de Cuauhtémoc	16	6	10
Tetela de Ocampo	316	134	182
Teteles de Avila Castillo	256	100	156
Teziutlán	2 662	1 059	1 603

(Continúa)

<3/4>

**Trabajadores asegurados registrados en el ISSSTE  
por municipio según sexo  
Al 31 de diciembre de 2015 E/**

Cuadro 10.10

Municipio	Total	Hombres	Mujeres
Tianguismanalco	29	13	16
Tilapa	112	49	63
Tlachichuca	126	39	87
Tlaxcopec de Benito Juárez	85	35	50
Tlacuilotepec	26	10	16
Tlahuapan	145	93	52
Tlaltenango	21	8	13
Tlanepantla	7	3	4
Tlaola	68	28	40
Tlapacoya	9	3	6
Tlapanalá	15	6	9
Tlatlauquitepec	1 304	488	816
Tlaxco	16	4	12
Tochimilco	27	6	21
Tochtepec	100	32	68
Totoltepec de Guerrero	14	8	6
Tulcingo	70	25	45
Tuzamapan de Galeana	75	30	45
Tzicatlacoyan	4	2	2
Venustiano Carranza	313	120	193
Vicente Guerrero	25	8	17
Xayacatlán de Bravo	104	33	71
Xicotepec	978	378	600
Xiutetelco	153	59	94
Xochiapulco	92	32	60
Xochiltepec	7	4	3
Xochitlán de Vicente Suárez	77	32	45
Xochitlán Todos Santos	17	6	11
Yaonáhuac	310	147	163
Yehualtepec	27	11	16
Zacapala	12	5	7
Zacapoaxtla	1 514	614	900
Zacatlán	1 411	488	923
Zapotitlán	83	20	63
Zapotitlán de Méndez	110	44	66
Zaragoza	817	325	492
Zautla	132	48	84
Zihuateutla	44	18	26
Zinacatepec	97	44	53
Zongozotla	30	15	15
Zoquiapan	20	9	11
Zoquitlán	11	7	4

<4/4>

Nota: La información se refiere al registro de empleados en el sector público, según nómina de las dependencias, entidades y organismos afiliados.

Fuente: ISSSTE, Delegación en el Estado. Subdelegación Médica; Departamento de Programación y Desarrollo; Oficina de Programación y Bioestadística.

**Cursos impartidos y personas capacitadas para el trabajo en el subprograma  
Bécate por área general y específica de capacitación  
2015**

Cuadro 10.11

Área general Área específica	Cursos impartidos	Personas capacitadas a/		
		Total	Hombres	Mujeres
<b>Total</b>	<b>589</b>	<b>8 572</b>	<b>2 411</b>	<b>6 161</b>
Diseño gráfico, técnicas audiovisuales y producción de medios	7	138	67	71
Diseño gráfico, técnicas audiovisuales y producción de medios	7	138	67	71
Ingeniería industrial, mecánica, electrónica y tecnología	153	1 393	954	439
Electricidad y electrónica	3	34	16	18
Mantenimiento de equipo de cómputo	2	42	27	15
Mecánica	147	1 306	902	404
Soldadura y herrería	1	11	9	2
Manufacturas y procesos	108	1 876	250	1 626
Industria de la alimentación	58	1 269	88	1 181
Industria textil, del calzado y piel	20	284	27	257
Industrias de materiales diversos (madera, papel, plástico y vidrio)	30	323	135	188
Negocios y administración	127	1 397	551	846
Administración y gestión de empresas	86	853	328	525
Comercio, mercadotecnia y publicidad	41	544	223	321
Producción y explotación agrícola y ganadera	61	1 212	193	1 019
Producción y explotación agrícola y ganadera	61	1 212	193	1 019
Salud	17	309	68	241
Salud	17	309	68	241
Servicios personales	67	1 171	236	935
Contabilidad y fiscalización	19	287	119	168
Procesamiento y servicio de alimentos y bebidas	4	81	15	66
Secretariado y asistencia administrativa	19	225	81	144
Servicios de belleza	25	578	21	557

(Continúa)

<1/2>

**Cursos impartidos y personas capacitadas para el trabajo en el subprograma  
Bécate por área general y específica de capacitación  
2015**

Cuadro 10.11

Área general Área específica	Cursos impartidos	Personas capacitadas a/		
		Total	Hombres	Mujeres
Técnicas y habilidades artesanales	35	754	24	730
Técnicas y habilidades artesanales	35	754	24	730
Tecnologías de información (Informática y computación)	14	322	68	254
Tecnologías de información (Informática y computación)	14	322	68	254

<2/2>

Nota: El Subprograma Bécate apoya a personas de 16 años o más de todo el país, desempleadas, subempleadas o trabajadores en suspensión temporal de relaciones laborales, con el objetivo de que se incorporen a cursos de capacitación para el trabajo, a través de los cuales adquieren o fortalecen sus conocimientos y habilidades, a efecto de favorecer su acceso o permanencia en un empleo o el desarrollo de una actividad productiva por cuenta propia.

a/ Se refiere a becarios egresados. Una misma persona puede estar registrada en dos o más cursos.

Fuente: Secretaría de Competitividad, Trabajo y Desarrollo Económico del Estado. Sistema de Información del Servicio Nacional de Empleo.

**Solicitudes, vacantes, número de envíos a cubrir y eventos de colocación  
en el Estado  
Serie anual de 2012 a 2015**

Cuadro 10.12

Concepto	2012	2013	2014	2015
Solicitudes de empleo recibidas a/	21 515	21 756	28 646	31 867
Vacantes captadas b/	14 627	15 421	21 792	27 380
Número de envíos a cubrir una vacante c/	27 691	27 500	36 345	15 211
Eventos de colocación d/	5 569	7 425	12 185	13 431

Nota: Se excluyen las acciones de vinculación del Programa de Empleo Temporal (PET).

a/ Se refiere al número de solicitudes de empleo de primera vez y subsecuentes recibidas durante el año.

b/ Se refiere a plazas de trabajo vacantes nuevas captadas en el año. En una ocupación o puesto de trabajo puede registrarse más de una plaza de trabajo vacante.

c/ Un solicitante de empleo puede ser enviado a cubrir una vacante más de una vez en el año.

d/ Se refiere a las contrataciones registradas en plazas de trabajo vacantes captadas durante el año; una persona puede ser contratada más de una vez.

Fuente: SNE. Dirección de Vinculación e Información Ocupacional de la Coordinación General. [www.empleo.gob.mx](http://www.empleo.gob.mx) (29 de enero de 2016).

**Trabajadores bajo seguro de riesgos de trabajo, casos de riesgos de trabajo que provocaron la muerte, incapacidad permanente o temporal y días de incapacidad registrados en el IMSS  
Serie anual de 2010 a 2015**

Cuadro 10.13

Concepto	2010	2011	2012	2013	2014	2015
Trabajadores bajo seguro de riesgos de trabajo a/	372 335	444 335	464 545	480 756	503 507	539 172
Casos de riesgos de trabajo que provocaron la muerte b/	30	24	39	35	30	36
Casos de riesgos de trabajo que provocaron incapacidad permanente b/	564	678	613	666	615	628
Casos de riesgos de trabajo que provocaron incapacidad temporal b/	14 623	12 610	20 231	17 365	17 353	16 854
Días de incapacidad por riesgos de trabajo	365 901	354 823	404 197	415 089 R/	355 722	421 394

Nota: La información comprende aseguramiento permanente y eventual.

a/ La población de trabajadores bajo seguro de riesgos de trabajo, se calcula con base en las horas de exposición al riesgo, que es el tiempo en que se preste el trabajo y el tiempo de traslado del domicilio del trabajador para llegar al trabajo, así como regresar a su domicilio. Datos referidos al 31 de diciembre de cada año.

b/ Se refiere a casos de riesgos de trabajo terminados; un riesgo de trabajo es terminado después de que se aceptó como tal y de que el trabajador es dado de alta médica y administrativamente. Un accidente o enfermedad de trabajo se considera terminado cuando el trabajador es dado de alta, después de otorgarle las prestaciones en especie y en dinero a que tiene derecho, excepto cuando fallece son proporcionadas en forma mediata al deceso; específicamente para los de incapacidad permanente, se incluyen casos por riesgos de trabajo de años anteriores.

Fuente: IMSS, Delegación Regional Sur. Delegación Estatal. Jefatura Delegacional de Prestaciones Médicas; Coordinación Delegacional de Informática Médica.

**Casos de riesgos de trabajo que provocaron la muerte, incapacidad permanente o temporal registrados en el IMSS por tipo de riesgo 2015**

Cuadro 10.14

Tipo de riesgo	Casos de riesgos de trabajo que provocaron la muerte	Casos de riesgos de trabajo que provocaron incapacidad permanente a/	Casos de riesgos de trabajo que provocaron incapacidad temporal
<b>Total</b>	<b>36</b>	<b>628</b>	<b>16 854</b>
Accidentes de trabajo	29	543	12 268
Accidentes en trayecto	7	82	4 522
Enfermedades de trabajo	0	3	64

Nota: La información comprende aseguramiento permanente y eventual, y se refiere a casos de riesgos de trabajo terminados.

a/ Se incluyen casos de incapacidad permanente por riesgos de trabajo de años anteriores.

Fuente: IMSS, Delegación Regional Sur. Delegación Estatal. Jefatura Delegacional de Prestaciones Médicas; Coordinación Delegacional de Informática Médica.

**Salario mínimo general en las áreas geográficas "A", "B" y "C"**  
**Serie anual de 2010 a 2015**  
(Pesos diarios)

Cuadro 10.15

Año	Área "A"	Área "B"	Área "C"
2010	NA	NA	54.47
2011	NA	NA	56.70
2012 a/	NA	59.08 b/	NA
2013	NA	61.38	NA
2014	NA	63.77	NA
2015	70.10 c/	NA	NA

Nota: La información se refiere a los salarios mínimos vigentes del 1 de enero al 31 de diciembre de cada año.

a/ Por resolución emitida por el Honorable Consejo de Representantes de la Comisión Nacional de los Salarios Mínimos de fecha 23 de noviembre de 2012, publicada en el Diario Oficial de la Federación el día 26 de noviembre de 2012, la distribución por áreas geográficas de los Salarios Mínimos generales y profesionales vigentes en el territorio nacional se modificó, quedando únicamente dos áreas geográficas "A" y "B".

b/ A partir del 27 de noviembre se adicionan a esta área geográfica todos los municipios del estado.

c/ La Comisión General de los Salarios Mínimos mediante resolución publicada en el Diario Oficial de la Federación el día 30 de septiembre de 2015, establece un solo Salario Mínimo General para todo el país a partir del 1o. de octubre; se acordó que el monto del área geográfica "A" corresponda al área geográfica única.

Fuente: CONASAMI. [www.conasami.gob.mx](http://www.conasami.gob.mx) (29 de enero de 2016).

**Convenios de trabajo fuera de juicio y trabajadores involucrados,  
conflictos de trabajo y trabajadores involucrados  
por sector de actividad económica  
2015**

Cuadro 10.16

Sector económico	Convenios de trabajo fuera de juicio	Trabajadores involucrados en los convenios	Conflictos de trabajo a/	Trabajadores involucrados en los conflictos
<b>Total</b>	<b>8 396</b>	<b>18 719</b>	<b>4 961</b>	<b>5 469</b>
Agricultura, cría y explotación de animales, aprovechamiento forestal, pesca y caza	419	804	49	81
Minería	3	6	2	2
Generación, transmisión y distribución de energía eléctrica, suministro de agua y de gas por ductos al consumidor final	69	80	29	32
Construcción	61	188	402	548
Industrias manufactureras	1 575	6 325	511	597
Comercio	1 323	4 932	1 187	1 295
Transportes, correos y almacenamiento	732	809	319	371
Información en medios masivos	36	37	122	122
<b>(Continúa)</b>				<b>&lt;1/2&gt;</b>

**Convenios de trabajo fuera de juicio y trabajadores involucrados, conflictos de trabajo y trabajadores involucrados por sector de actividad económica 2015**

Cuadro 10.16

Sector económico	Convenios de trabajo fuera de juicio	Trabajadores involucrados en los convenios	Conflictos de trabajo a/	Trabajadores involucrados en los conflictos
Servicios financieros y de seguros	185	219	203	205
Servicios inmobiliarios y de alquiler de bienes muebles e intangibles	48	53	47	47
Servicios profesionales, científicos y técnicos	318	418	112	114
Servicios de apoyo a los negocios y manejo de residuos y desechos, y servicios de remediación	2 294	2 953	500	511
Servicios educativos	665	950	399	415
Servicios de salud y de asistencia social	110	196	130	140
Servicios de esparcimiento culturales y deportivos, y otros servicios recreativos	32	115	85	86
Servicios de alojamiento temporal y de preparación de alimentos y bebidas	66	103	373	388
Otros servicios excepto actividades gubernamentales	108	115	210	227
Actividades legislativas, gubernamentales, de impartición de justicia y de organismos internacionales y extraterritoriales	133	186	199	202
No especificado	219	230	82	86

<2/2>

Nota: La información corresponde a eventos de jurisdicción local registrados ante las Juntas Locales de Conciliación y Arbitraje, mismas que la proporcionan al INEGI para su tratamiento y posterior difusión.

La sectorización de actividad preponderante, fue establecida con base en el *Sistema de Clasificación Industrial de América del Norte, México SCIAN 2013*.

a/ Se refiere a individuales debido a que en la entidad no se presentaron colectivos.

Fuente: INEGI. Dirección General de Estadísticas Sociodemográficas. *Estadísticas sobre relaciones laborales de jurisdicción local*.



**Convenios de trabajo fuera de juicio y trabajadores involucrados, conflictos de trabajo y trabajadores involucrados por municipio donde se ubica el establecimiento  
2015**

Cuadro 10.17

Municipio	Convenios de trabajo fuera de juicio	Trabajadores involucrados en los convenios	Conflictos de trabajo a/	Trabajadores involucrados en los conflictos
<b>Estado</b>	<b>8 396</b>	<b>18 719</b>	<b>4 961</b>	<b>5 469</b>
Acajete	1	25	9	9
Acateno	0	0	1	1
Acatlán	0	0	6	6
Acatzingo	1	20	4	4
Ahuazotepec	0	0	1	1
Amozoc	8	1 033	24	28
Aquixtla	0	0	1	1
Atempan	2	2	2	2
Atlixco	0	0	25	26
Calpan	0	0	2	2
Chapulco	0	0	1	1
Chignahuapan	0	0	3	3
Chignautla	1	2	3	7
Coronango	0	0	11	16
Cuapiaxtla de Madero	0	0	1	1
Cuatintlán	0	0	1	4
Cuautlancingo	3	137	79	84
Cuetzalan del Progreso	5	5	2	2
Cuyoaco	6	14	1	5
General Felipe Ángeles	0	0	1	1
Guadalupe Victoria	0	0	1	1
Huauclilla	0	0	12	12
Huejotzingo	5	1 163	19	21
Hueyapan	1	1	2	2
Hueytamalco	1	1	1	1
Izúcar de Matamoros	0	0	19	19
Juan C. Bonilla	1	23	1	1
Libres	0	0	5	5
Los Reyes de Juárez	0	0	3	4
Molcaxac	0	0	1	1
Nopalucan	0	0	3	3
Ocoyucan	0	0	1	1
Oriental	1	34	1	1
Puebla	5 984	11 994	3 868	4 209
Quecholac	0	0	1	1
Rafael Lara Grajales	0	0	1	1
San Andrés Cholula	4	411	132	151
San Gregorio Atzompa	0	0	3	6
San José Chiapa	1	0	3	3
San Martín Texmelucan	0	0	29	35
San Matías Tlilancalca	0	0	2	2
San Miguel Xoxtla	1	167	0	0
San Nicolás de los Ranchos	0	0	1	1
San Pedro Cholula	0	0	55	57
San Salvador el Seco	0	0	1	1
San Salvador Huixcolotla	1	20	1	1
Tecali de Herrera	1	1	0	0
Tecamachalco	0	0	21	29
Tehuacán	2 092	3 087	382	449
Tenampulco	0	0	1	1
Teopantlán	1	1	0	0
Tepatlixco de Hidalgo	0	0	1	1
Tepeaca	2	117	9	9

(Continúa)

<1/2>

**Convenios de trabajo fuera de juicio y trabajadores involucrados, conflictos de trabajo y trabajadores involucrados por municipio donde se ubica el establecimiento  
2015**

Cuadro 10.17

Municipio	Convenios de trabajo fuera de juicio	Trabajadores involucrados en los convenios	Conflictos de trabajo a/	Trabajadores involucrados en los conflictos
Tepexi de Rodríguez	0	0	1	1
Tepeyahualco	0	0	1	1
Tetela de Ocampo	0	0	1	1
Teteles de Avila Castillo	4	13	1	1
Teziutlán	234	345	78	100
Tlachichuca	0	0	1	1
Tlahuapan	0	0	1	1
Tlatlauquitepec	18	82	4	4
Tochimilco	0	0	1	4
Tochtepec	0	0	2	3
Venustiano Carranza	0	0	1	1
Xicotepec	0	0	12	12
Xiutetelco	3	4	1	1
Zacapoaxtla	10	10	0	0
Zacatlán	1	4	4	4
Zapotitlán	0	0	1	1
Zaragoza	3	3	1	1
Zautla	0	0	1	1
Zihuateutla	0	0	1	1
Municipios de otra entidad	0	0	75	80
No especificado	0	0	15	17

<2/2>

Nota: La información corresponde a eventos de jurisdicción local registrados ante las Juntas Locales de Conciliación y Arbitraje, mismas que la proporcionan al INEGI para su tratamiento y posterior difusión.

a/ Se refiere a individuales debido a que en la entidad no se presentaron colectivos.

Fuente: INEGI. Dirección General de Estadísticas Sociodemográficas. *Estadísticas sobre relaciones laborales de jurisdicción local*.

**Motivos de los convenios de trabajo fuera de juicio y trabajadores involucrados por principales tipos de motivos  
2015**

Cuadro 10.18

Tipo de motivo	Motivos de los convenios de trabajo fuera de juicio	Trabajadores involucrados
<b>Total</b>	<b>8 396</b>	<b>18 719</b>
Terminación de contrato	5 710	7 102
Indemnización	2 133	2 980
Retiro voluntario	487	626
Aumento de salario	26	5 639
Reinstalación	4	4
Revisión y firma de contrato	1	1
Otros motivos	34	2 366
No especificado	1	1

Nota: La información corresponde a eventos de jurisdicción local registrados ante las Juntas Locales de Conciliación y Arbitraje, mismas que la proporcionan al INEGI para su tratamiento y posterior difusión.

Fuente: INEGI. Dirección General de Estadísticas Sociodemográficas. *Estadísticas sobre relaciones laborales de jurisdicción local*.

**Motivos de los conflictos de trabajo y trabajadores involucrados por tipo de conflicto y principales tipos de motivos 2015**

Cuadro 10.19

Tipo de conflicto Tipo de motivo	Motivos de los conflictos de trabajo	Trabajadores involucrados en los conflictos
<b>Total</b>	<b>4 966</b>	<b>5 474</b>
Individuales	4 966	5 474
Despido injustificado	4 897	5 405
Riesgo de trabajo	5	5
Revisión y firma de contrato	5	5
Rescisión de contrato	2	2
Otros motivos	49	49
No especificado	8	8
Colectivos	0	0

Nota: La información corresponde a eventos de jurisdicción local registrados ante las Juntas Locales de Conciliación y Arbitraje, mismas que la proporcionan al INEGI para su tratamiento y posterior difusión.

Los totales de este cuadro son mayores a los reportados para conflictos individuales y trabajadores involucrados, debido a que hubo conflictos que se presentaron por dos o más motivos.

Fuente: INEGI. Dirección General de Estadísticas Sociodemográficas. *Estadísticas sobre relaciones laborales de jurisdicción local*.

**Conflictos de trabajo solucionados y trabajadores involucrados por forma de solución 2015**

Cuadro 10.20

Forma de solución	Conflictos de trabajo solucionados a/	Trabajadores involucrados en los conflictos
<b>Total</b>	<b>4 220</b>	<b>5 140</b>
Convenio	1 137	1 213
Laudo	1 539	1 940
Absolutorio	750	927
Condenatorio	680	888
Mixto	109	125
Desistimiento	627	668
Caducidad	849	1 250
Otras	68	69

Nota: La información corresponde a eventos de jurisdicción local registrados ante las Juntas Locales de Conciliación y Arbitraje, mismas que la proporcionan al INEGI para su tratamiento y posterior difusión.

a/ En algunos casos, incluye la solución de conflictos individuales iniciados en años anteriores.

Fuente: INEGI. Dirección General de Estadísticas Sociodemográficas. *Estadísticas sobre relaciones laborales de jurisdicción local*.

**Conflictos de trabajo solucionados, trabajadores involucrados y conflictos solucionados que no especifican número de trabajadores involucrados por municipio donde se ubica el establecimiento 2015**

Cuadro 10.21

Municipio	Conflictos de trabajo solucionados a/	Trabajadores involucrados en los conflictos	Conflictos solucionados que no especifican número de trabajadores involucrados
<b>Estado</b>	<b>4 220</b>	<b>5 140</b>	<b>2</b>
Acajete	3	3	0
Acatlán	4	4	0
Acatzingo	7	7	0
Ahuazotepec	1	1	0
Ajalpan	2	11	0
Amixtlán	1	5	0
Amozoc	14	17	0
Aquixtla	1	1	0
Atlixco	27	27	0
Calpan	1	1	0
Chignahuapan	5	8	1
Chignautla	2	2	0
Coronango	8	10	0
Cuautinchán	1	4	0
Cuautlancingo	49	49	0
Cuetzalan del Progreso	1	15	0
Cuyoaco	1	1	0
Huaquechula	1	1	0
Huauchinango	7	7	0
Huejotzingo	16	19	0
Hueyapan	1	1	0
Hueytamalco	1	1	0
Huitzilán de Serdán	1	1	0
Izúcar de Matamoros	10	11	0
Juan C. Bonilla	2	2	0
Libres	4	4	0
Nopalucan	2	2	0
Oriental	2	2	0
Palmar de Bravo	1	1	0
Pantepec	2	4	0
Puebla	3 345	4 011	1
Quecholac	1	1	0
Rafael Lara Grajales	1	1	0
San Andrés Cholula	65	74	0
San Gregorio Atzompa	4	4	0
San José Chiapa	2	2	0
San Juan Atenco	1	1	0
San Martín Texmelucan	18	19	0
San Miguel Xoxtla	1	1	0
San Nicolás de los Ranchos	1	1	0
San Pedro Cholula	35	36	0
San Salvador el Seco	2	2	0
San Salvador el Verde	1	1	0
San Salvador Huixcolotla	1	1	0
Tecali de Herrera	3	5	0
Tecamachalco	15	17	0
Tecomatlán	1	1	0
Tehuacán	399	536	0
Tepeaca	13	13	0
Tepexi de Rodríguez	2	5	0
Tetela de Ocampo	1	1	0
Teziutlán	67	114	0
Tilapa	1	1	0

(Continúa)

<1/2>

**Conflictos de trabajo solucionados, trabajadores involucrados y conflictos solucionados que no especifican número de trabajadores involucrados por municipio donde se ubica el establecimiento 2015**

Cuadro 10.21

Municipio	Conflictos de trabajo solucionados a/	Trabajadores involucrados en los conflictos	Conflictos solucionados que no especifican número de trabajadores involucrados
Tlacotepec de Benito Juárez	1	1	0
Tlatlauquitepec	5	5	0
Xicotepec	9	9	0
Zacapoaxtla	3	3	0
Zacatlán	7	8	0
Zautla	1	1	0
Zihuateutla	1	1	0
Municipios de otra entidad	28	28	0
No especificado	7	14	0

<2/2>

Nota: La información corresponde a eventos de jurisdicción local registrados ante las Juntas Locales de Conciliación y Arbitraje, mismas que la proporcionan al INEGI para su tratamiento y posterior difusión.

a/ En algunos casos, incluye la solución de conflictos individuales iniciados en años anteriores.

Fuente: INEGI. Dirección General de Estadísticas Sociodemográficas. *Estadísticas sobre relaciones laborales de jurisdicción local*.

**Emplazamientos a huelga registrados y solucionados, huelgas estalladas y solucionadas por sector de actividad económica 2015**

Cuadro 10.22

Sector económico	Emplazamientos a huelga registrados	Emplazamientos a huelga solucionados a/	Huelgas estalladas	Huelgas solucionadas
<b>Total</b>	<b>1 697</b>	<b>1 297</b>	<b>0</b>	<b>0</b>
Agricultura, cría y explotación de animales, aprovechamiento forestal, pesca y caza	11	11	0	0
Minería	5	1	0	0
Generación, transmisión y distribución de energía eléctrica, suministro de agua y de gas por ductos al consumidor final	1	1	0	0
Construcción	952	575	0	0
Industrias manufactureras	204	171	0	0
Comercio	251	254	0	0
Transportes, correos y almacenamiento	17	21	0	0
Información en medios masivos	2	2	0	0
Servicios financieros y de seguros	3	2	0	0
Servicios inmobiliarios y de alquiler de bienes muebles e intangibles	7	3	0	0
Servicios profesionales, científicos y técnicos	5	10	0	0

(Continúa)

<1/2>

**Emplazamientos a huelga registrados y solucionados, huelgas estalladas y solucionadas por sector de actividad económica 2015**

Cuadro 10.22

Sector económico	Emplazamientos a huelga registrados	Emplazamientos a huelga solucionados a/	Huelgas estalladas	Huelgas solucionadas
Servicios de apoyo a los negocios y manejo de residuos y desechos, y servicios de remediación	25	31	0	0
Servicios educativos	51	53	0	0
Servicios de salud y de asistencia social	10	7	0	0
Servicios de esparcimiento culturales y deportivos, y otros servicios recreativos	10	12	0	0
Servicios de alojamiento temporal y de preparación de alimentos y bebidas	111	103	0	0
Otros servicios excepto actividades gubernamentales	25	19	0	0
Actividades legislativas, gubernamentales, de impartición de justicia y de organismos internacionales y extraterritoriales	4	3	0	0
No especificado	3	18	0	0

<2/2>

Nota: La información corresponde a eventos de jurisdicción local registrados ante las Juntas Locales de Conciliación y Arbitraje, mismas que la proporcionan al INEGI para su tratamiento y posterior difusión.

La sectorización de actividad preponderante, fue establecida con base en el Sistema de Clasificación Industrial de América del Norte (SCIAN) 2013.

a/ En algunos casos, incluye la solución de los emplazamientos a huelga registrados en años anteriores.

Fuente: INEGI. Dirección General de Estadísticas Sociodemográficas. *Estadísticas sobre relaciones laborales de jurisdicción local*.

**Emplazamientos a huelga registrados y solucionados, huelgas estalladas y solucionadas por municipio donde se ubica el establecimiento 2015**

Cuadro 10.23

Municipio	Emplazamientos a huelga registrados	Emplazamientos a huelga solucionados a/	Huelgas estalladas	Huelgas solucionadas
<b>Estado</b>	<b>1 697</b>	<b>1 297</b>	<b>0</b>	<b>0</b>
Acajete	4	2	0	0
Acateno	1	0	0	0
Acatlán	14	3	0	0
Acatzingo	7	7	0	0
Ahuacatlán	1	1	0	0
Ahuatlán	1	0	0	0
Ahuazotepec	1	1	0	0
Ahuehuetitla	1	1	0	0
Ajalpan	1	2	0	0
Altepexi	1	1	0	0
Amozoc	46	37	0	0

(Continúa)

<1/3>

**Emplazamientos a huelga registrados y solucionados, huelgas estalladas y solucionadas por municipio donde se ubica el establecimiento 2015**

Cuadro 10.23

Municipio	Emplazamientos a huelga registrados	Emplazamientos a huelga solucionados a/	Huelgas estalladas	Huelgas solucionadas
Atlixco	51	40	0	0
Atzala	1	0	0	0
Atzitzintla	2	0	0	0
Caltepec	1	1	0	0
Chalchicomula de Sesma	22	17	0	0
Chapulco	1	2	0	0
Chiautla	2	0	0	0
Chiautzingo	1	1	0	0
Chiconcuautla	1	0	0	0
Chietla	2	2	0	0
Chignahuapan	7	16	0	0
Chignautla	2	7	0	0
Coronango	16	13	0	0
Coxcatlán	4	0	0	0
Coyomeapan	1	0	0	0
Cuapiaxtla de Madero	1	4	0	0
Cuatempan	1	1	0	0
Cuautinchán	0	6	0	0
Cuautlancingo	64	60	0	0
Cuayuca de Andrade	0	1	0	0
Cuetzalan del Progreso	5	4	0	0
Cuyoaco	2	2	0	0
Esperanza	4	7	0	0
Hermenegildo Galeana	0	1	0	0
Huaquechula	0	1	0	0
Huauchinango	4	4	0	0
Huehuetla	1	0	0	0
Huehuetlán el Chico	3	2	0	0
Huejotzingo	69	31	0	0
Hueyapan	5	4	0	0
Hueytamalco	3	4	0	0
Hueytlalpan	2	0	0	0
Huitzilan de Serdán	2	1	0	0
Ixtacamaxitlán	1	1	0	0
Izúcar de Matamoros	22	20	0	0
Jopala	0	2	0	0
Juan C. Bonilla	1	0	0	0
Libres	0	1	0	0
Mazapiltepec de Juárez	1	0	0	0
Nicolás Bravo	1	2	0	0
Nopalucan	3	4	0	0
Ocoyucan	2	4	0	0
Oriental	2	0	0	0
Pahuatlán	1	0	0	0
Palmar de Bravo	2	1	0	0
Pantepec	1	0	0	0
Puebla	870	704	0	0
Quecholac	4	0	0	0
Rafael Lara Grajales	3	0	0	0
San Andrés Cholula	85	59	0	0
San Antonio Cañada	1	2	0	0
San Felipe Tepatlán	0	2	0	0
San Gregorio Atzompa	3	2	0	0
San José Chiapa	56	13	0	0
San Martín Texmelucan	59	41	0	0
San Matías Tlalancaleca	2	2	0	0
San Miguel Xoxtla	2	2	0	0

(Continúa)

<2/3>

**Emplazamientos a huelga registrados y solucionados, huelgas estalladas y solucionadas por municipio donde se ubica el establecimiento 2015**

Cuadro 10.23

Municipio	Emplazamientos a huelga registrados	Emplazamientos a huelga solucionados a/	Huelgas estalladas	Huelgas solucionadas
San Pablo Anicano	3	0	0	0
San Pedro Cholula	26	28	0	0
San Salvador el Seco	6	0	0	0
San Salvador el Verde	3	3	0	0
San Salvador Huixcolotla	1	1	0	0
Soltepec	2	0	0	0
Tecali de Herrera	7	9	0	0
Tecamachalco	10	2	0	0
Tehuacán	59	31	0	0
Teotlalco	1	0	0	0
Tepatlatxco de Hidalgo	1	0	0	0
Tepeaca	11	7	0	0
Tepemaxalco	1	0	0	0
Tepeojuma	2	1	0	0
Tepeyahualco	0	2	0	0
Tetela de Ocampo	1	0	0	0
Teteles de Avila Castillo	1	1	0	0
Teziutlán	19	17	0	0
Tianguismanalco	1	0	0	0
Tilapa	1	0	0	0
Tlachichuca	2	1	0	0
Tlacoatepec de Benito Juárez	6	0	0	0
Tlaola	3	3	0	0
Tlapacoya	1	1	0	0
Tlatlauquitepec	12	16	0	0
Tuzamapan de Galeana	4	0	0	0
Venustiano Carranza	2	0	0	0
Vicente Guerrero	3	1	0	0
Xicotepec	1	2	0	0
Xiutetelco	2	1	0	0
Xochitlán de Vicente Suárez	1	1	0	0
Yaonáhuac	0	1	0	0
Yehualtepec	1	1	0	0
Zacapoaxtla	0	1	0	0
Zacatlán	11	12	0	0
Zapotitlán	1	1	0	0
Zapotitlán de Méndez	1	0	0	0
Zaragoza	0	1	0	0
Zautla	1	1	0	0
Zihuateutla	1	0	0	0
Zinacatepec	2	0	0	0
Zongozotla	4	0	0	0
Zoquiapan	2	2	0	0

<3/3>

Nota: La información corresponde a eventos de jurisdicción local registrados ante las Juntas Locales de Conciliación y Arbitraje, mismas que la proporcionan al INEGI para su tratamiento y posterior difusión.

a/ En algunos casos, incluye la solución de los emplazamientos a huelga registrados en años anteriores.

Fuente: INEGI. Dirección General de Estadísticas Sociodemográficas. *Estadísticas sobre relaciones laborales de jurisdicción local*.



**Motivos de los emplazamientos a huelga y de las huelgas estalladas por tipo de emplazamiento 2015**

Cuadro 10.24

Tipo	Motivos de los emplazamientos a huelga	Motivos de las huelgas estalladas
<b>Total</b>	<b>1 747</b>	<b>0</b>
Firma de contrato	1 374	0
Revisión de contrato	143	0
Revisión de salario	143	0
Incumplimiento de contrato	37	0
Reparto de utilidades	22	0
Apoyo a otra huelga	16	0
Desequilibrio entre los factores de la producción	12	0

Nota: La información corresponde a eventos de jurisdicción local registrados ante las Juntas Locales de Conciliación y Arbitraje, mismas que la proporcionan al INEGI para su tratamiento y posterior difusión.

Los totales de este cuadro pueden ser mayores a los correspondientes de los dos cuadros anteriores, debido a que puede haber emplazamientos y huelgas que se presentaron por dos o más motivos.

Fuente: INEGI. Dirección General de Estadísticas Sociodemográficas. *Estadísticas sobre relaciones laborales de jurisdicción local*.

**Emplazamientos a huelga solucionados por sector de actividad económica según forma de solución 2015**

Cuadro 10.25

Sector económico	Total	Convenio	Desistimiento	Allanamiento al pliego de peticiones a/	No cumplir artículo 927-II b/	No cumplir artículo 923 c/	Otras
<b>Total</b>	<b>1 297</b>	<b>167</b>	<b>164</b>	<b>0</b>	<b>676</b>	<b>126</b>	<b>164</b>
Agricultura, cría y explotación de animales, aprovechamiento forestal, pesca y caza	11	1	6	0	3	0	1
Minería	1	0	0	0	0	1	0
Generación, transmisión y distribución de energía eléctrica, suministro de agua y de gas por ductos al consumidor final	1	0	0	0	1	0	0
Construcción	575	4	45	0	303	97	126
Industrias manufactureras	171	67	21	0	68	5	10
Comercio	254	35	52	0	145	12	10
Transportes, correos y almacenamiento	21	4	2	0	12	2	1
Información en medios masivos	2	1	0	0	1	0	0
Servicios financieros y de seguros	2	0	1	0	0	0	1

(Continúa)

<1/2>

**Emplazamientos a huelga solucionados por sector de actividad económica según forma de solución 2015**

Cuadro 10.25

Sector económico	Total	Convenio	Desisti- miento	Allanamiento al pliego de peticiones a/	No cumplir artículo 927-II b/	No cumplir artículo 923 c/	Otras
Servicios inmobiliarios y de alquiler de bienes muebles e intangibles	3	0	1	0	1	0	1
Servicios profesionales, científicos y técnicos	10	2	0	0	7	0	1
Servicios de apoyo a los negocios y manejo de residuos y desechos, y servicios de remediación	31	5	6	0	18	1	1
Servicios educativos	53	7	9	0	34	2	1
Servicios de salud y de asistencia social	7	1	1	0	5	0	0
Servicios de esparcimiento culturales y deportivos, y otros servicios recreativos	12	6	3	0	2	0	1
Servicios de alojamiento temporal y de preparación de alimentos y bebidas	103	18	13	0	57	5	10
Otros servicios excepto actividades gubernamentales	19	12	2	0	5	0	0
Actividades legislativas, gubernamentales, de impartición de justicia y de organismos internacionales y extraterritoriales	3	2	1	0	0	0	0
No especificado	18	2	1	0	14	1	0

<2/2>

Nota: La información corresponde a eventos de jurisdicción local registrados ante las Juntas Locales de Conciliación y Arbitraje, mismas que la proporcionan al INEGI para su tratamiento y posterior difusión.

En algunos casos, incluye la solución de los emplazamientos a huelga registrados en años anteriores.

La sectorización de actividad preponderante, fue establecida con base en el Sistema de Clasificación Industrial de América del Norte (SCIAN) 2013.

a/ Se refiere al reconocimiento total por parte del patrón, a las peticiones contenidas en el emplazamiento a huelga.

b/ Se refiere a que el sindicato no acudió a la audiencia de conciliación (Ley Federal del Trabajo Actualizada).

c/ Se refiere a que no se cumplieron requisitos para emplazar a huelga (Ley Federal del Trabajo Actualizada).

Fuente: INEGI. Dirección General de Estadísticas Sociodemográficas. *Estadísticas sobre relaciones laborales de jurisdicción local*.

## 11. Información económica agregada

---

- 11.1 Producto interno bruto por sector de actividad económica  
Serie anual de 2010 a 2014  
(Millones de pesos a precios de 2008)
- 11.2 Producto interno bruto y su participación respecto al total nacional por sector de actividad económica  
2010 y 2014
- 11.3 Índices de volumen físico por sector de actividad económica  
Serie anual de 2010 a 2014  
(Base 2008 = 100)
- 11.4 Establecimientos y personal ocupado total censal por año de inicio de operaciones y tipo de captación  
2013 y 2014
- 11.5 Características seleccionadas de las unidades económicas en el sector privado y paraestatal por sector de actividad económica  
2013 R/
- 11.6 Características seleccionadas de las unidades económicas en el sector privado y paraestatal por municipio  
2013 R/
- 11.7 Sociedades mercantiles constituidas y su capital social exhibido por sector de actividad económica según especie  
2015
- 11.8 Operaciones ante el Registro Público de la Propiedad de bienes inmuebles e importe del servicio por tipo de operación  
2013, 2014 y 2015

## 11. Información económica agregada

### Producto interno bruto por sector de actividad económica Serie anual de 2010 a 2014 (Millones de pesos a precios de 2008)

Cuadro 11.1

Sector	2010	2011	2012	2013 R/	2014 R/
<b>Total</b>	<b>378 671</b>	<b>397 907</b>	<b>424 694</b>	<b>420 872</b>	<b>424 856</b>
Agricultura, cría y explotación de animales, aprovechamiento forestal, pesca y caza	16 656	15 106	17 353	17 496	17 633
Minería	5 009	6 951	9 255	10 311	7 722
Generación, transmisión y distribución de energía eléctrica, suministro de agua y de gas por ductos al consumidor final	9 418	10 088	10 147	10 190	11 488
Construcción	26 504	25 988	28 411	26 108	27 219
Industrias manufactureras	86 549	93 123	101 920	94 011	95 025
Comercio	58 456	64 341	67 275	67 347	67 326
Transportes, correos y almacenamiento	21 932	22 726	23 651	24 451	24 885
Información en medios masivos	11 322	11 927	14 459	14 722	14 944
Servicios financieros y de seguros	9 735	10 736	11 842	12 754	13 583
Servicios inmobiliarios y de alquiler de bienes muebles e intangibles	65 209	66 771	68 182	68 574	69 630
Servicios profesionales, científicos y técnicos	4 375	4 529	5 069	4 690	4 944
Corporativos	88	93	100	96	96
Servicios de apoyo a los negocios y manejo de residuos y desechos, y servicios de remediación	6 465	6 984	6 875	6 847	6 446
Servicios educativos	21 037	21 384	22 045	22 442	22 531
Servicios de salud y de asistencia social	8 489	8 524	8 280	8 535	8 383
Servicios de esparcimiento culturales y deportivos, y otros servicios recreativos	1 512	1 554	1 671	1 776	1 773
Servicios de alojamiento temporal y de preparación de alimentos y bebidas	6 274	6 499	7 228	8 575	9 713
Otros servicios excepto actividades gubernamentales	8 166	8 500	8 696	9 087	8 787
Actividades legislativas, gubernamentales, de impartición de justicia y de organismos internacionales y extraterritoriales	11 475	12 082	12 233	12 859	12 728

Nota: Las cifras presentan diferencias con relación a las publicadas anteriormente, en virtud de que tanto los valores del Sistema de Cuentas Nacionales de México como los cálculos regionales del producto se revisan de acuerdo con la disponibilidad y/o actualización de la información básica, motivo por el cual pueden presentar modificaciones en próximos estudios.

Debido al redondeo de las cifras, la suma de los parciales puede o no coincidir con los totales.

Fuente: INEGI. Dirección General de Estadísticas Económicas. *Producto Interno Bruto por Entidad Federativa, anual*. [www.inegi.org.mx](http://www.inegi.org.mx) (13 de septiembre de 2016).

**Producto interno bruto y su participación respecto al total nacional por sector de actividad económica 2010 y 2014**

Cuadro 11.2

Sector	Producto interno bruto (Millones de pesos a precios de 2008)		Participación respecto al total nacional (Porcentaje)	
	2010	2014 R/	2010	2014 R/
<b>Total</b>	<b>378 671</b>	<b>424 856</b>	<b>3.2</b>	<b>3.2</b>
Agricultura, cría y explotación de animales, aprovechamiento forestal, pesca y caza	16 656	17 633	4.3	4.2
Minería	5 009	7 722	0.5	0.8
Generación, transmisión y distribución de energía eléctrica, suministro de agua y de gas por ductos al consumidor final	9 418	11 488	3.5	3.6
Construcción	26 504	27 219	2.7	2.7
Industrias manufactureras	86 549	95 025	4.3	4.1
Comercio	58 456	67 326	3.3	3.2
Transportes, correos y almacenamiento	21 932	24 885	3.1	3.1
Información en medios masivos	11 322	14 944	3.2	3.3
Servicios financieros y de seguros	9 735	13 583	2.0	2.2
Servicios inmobiliarios y de alquiler de bienes muebles e intangibles	65 209	69 630	4.3	4.3
Servicios profesionales, científicos y técnicos	4 375	4 944	1.6	1.6
Corporativos	88	96	0.1	0.1
Servicios de apoyo a los negocios y manejo de residuos y desechos, y servicios de remediación	6 465	6 446	1.7	1.5
Servicios educativos	21 037	22 531	4.4	4.5
Servicios de salud y de asistencia social	8 489	8 383	3.3	3.2
Servicios de esparcimiento culturales y deportivos, y otros servicios recreativos	1 512	1 773	2.6	3.0
Servicios de alojamiento temporal y de preparación de alimentos y bebidas	6 274	9 713	2.5	3.4
Otros servicios excepto actividades gubernamentales	8 166	8 787	3.2	3.1
Actividades legislativas, gubernamentales, de impartición de justicia y de organismos internacionales y extraterritoriales	11 475	12 728	2.4	2.6

Nota: Las cifras presentan diferencias con relación a las publicadas anteriormente, en virtud de que tanto los valores del Sistema de Cuentas Nacionales de México como los cálculos regionales del producto se revisan de acuerdo con la disponibilidad y/o actualización de la información básica, motivo por el cual pueden presentar modificaciones en próximos estudios.

Debido al redondeo de las cifras, la suma de los parciales puede o no coincidir con los totales.

Fuente: INEGI. Dirección General de Estadísticas Económicas. *Producto Interno Bruto por Entidad Federativa, anual*. [www.inegi.org.mx](http://www.inegi.org.mx) (13 de septiembre de 2016).

**Índices de volumen físico por sector de actividad económica**  
**Serie anual de 2010 a 2014**  
(Base 2008 = 100)

Cuadro 11.3

Sector	2010	2011	2012	2013 R/	2014 R/
<b>Total</b>	<b>101.4</b>	<b>106.6</b>	<b>113.7</b>	<b>112.7</b>	<b>113.8</b>
Agricultura, cría y explotación de animales, aprovechamiento forestal, pesca y caza	99.3	90.1	103.5	104.3	105.1
Minería	140.8	195.5	260.2	289.9	217.1
Generación, transmisión y distribución de energía eléctrica, suministro de agua y de gas por ductos al consumidor final	131.1	140.5	141.3	141.9	160.0
Construcción	94.5	92.6	101.3	93.1	97.0
Industrias manufactureras	96.8	104.1	113.9	105.1	106.2
Comercio	98.8	108.7	113.7	113.8	113.8
Transportes, correos y almacenamiento	102.4	106.1	110.4	114.2	116.2
Información en medios masivos	111.3	117.2	142.1	144.7	146.8
Servicios financieros y de seguros	109.2	120.4	132.8	143.0	152.3
Servicios inmobiliarios y de alquiler de bienes muebles e intangibles	104.9	107.4	109.7	110.3	112.0
Servicios profesionales, científicos y técnicos	85.6	88.6	99.2	91.7	96.7
Corporativos	99.4	105.2	113.2	108.7	108.0
Servicios de apoyo a los negocios y manejo de residuos y desechos, y servicios de remediación	98.3	106.2	104.5	104.1	98.0
Servicios educativos	105.8	107.5	110.9	112.9	113.3
Servicios de salud y de asistencia social	107.6	108.1	105.0	108.2	106.3
Servicios de esparcimiento culturales y deportivos, y otros servicios recreativos	99.5	102.2	109.9	116.8	116.6
Servicios de alojamiento temporal y de preparación de alimentos y bebidas	97.2	100.7	112.0	132.8	150.4
Otros servicios excepto actividades gubernamentales	103.5	107.7	110.2	115.2	111.4
Actividades legislativas, gubernamentales, de impartición de justicia y de organismos internacionales y extraterritoriales	102.8	108.2	109.6	115.2	114.0

Nota: Las cifras presentan diferencias con relación a las publicadas anteriormente, en virtud de que tanto los valores del Sistema de Cuentas Nacionales de México como los cálculos regionales del producto se revisan de acuerdo con la disponibilidad y/o actualización de la información básica, motivo por el cual pueden presentar modificaciones en próximos estudios.

Fuente: INEGI. Dirección General de Estadísticas Económicas. *Producto Interno Bruto por Entidad Federativa, anual*. [www.inegi.org.mx](http://www.inegi.org.mx) (13 de septiembre de 2016).

**Establecimientos y personal ocupado total censal por año de inicio de operaciones y tipo de captación  
2013 y 2014**

Cuadro 11.4

Año de inicio de operaciones Tipo de captación	Establecimientos a/	Personal ocupado total censal		
		Total	Hombres	Mujeres
<b>Total</b>	<b>339 601</b>	<b>1 237 953</b>	<b>659 655</b>	<b>578 298</b>
Iniciaron actividades antes de 2014 b/	307 279	1 186 848	637 979	548 869
Establecimientos en área urbana	267 601	1 101 227	599 541	501 686
Establecimientos en área no urbana c/	39 678	85 621	38 438	47 183
Iniciaron actividades en 2014 d/	32 322	51 105	21 676	29 429
Establecimientos en área urbana	29 223	47 021	20 324	26 697
Establecimientos en área no urbana c/	3 099	4 084	1 352	2 732

Nota: La cobertura geográfica de los *Censos Económicos 2014* en la entidad cubrió todo el territorio estatal, en donde las áreas urbanas fueron recorridas totalmente, mientras que las rurales se cubrieron mediante un muestreo probabilístico, ya que en estas últimas la extensión geográfica es muy amplia y la actividad económica es realmente pequeña.

a/ Se refiere a la unidad económica que en una sola ubicación física, asentada en un lugar de manera permanente y delimitada por construcciones o instalaciones fijas, combina acciones y recursos bajo el control de una sola entidad propietaria o controladora, para realizar actividades de producción de bienes, compra-venta de mercancías o prestación de servicios; sea con fines de lucro o no.

b/ Datos referidos del 1 de enero al 31 de diciembre de 2013. Cifras revisadas.

c/ Se refiere a los establecimientos ubicados en localidades rurales, definidas según el *Censo de Población y Vivienda 2010*, como aquellas localidades con una población menor a 2 500 habitantes y que no son cabecera municipal ni se hallan en un corredor industrial o turístico.

d/ Datos referidos a la fecha del levantamiento de información, que se realizó del 4 de febrero al 31 de julio de 2014.

Fuente: INEGI. Dirección General de Estadísticas Económicas. *Censos Económicos 2014*. [www.inegi.org.mx](http://www.inegi.org.mx) (28 de enero de 2016).

**Características seleccionadas de las unidades económicas en el sector privado y paraestatal por sector de actividad económica  
2013 R/**

Cuadro 11.5

1a. parte

Sector	Unidades económicas a/	Personal ocupado total		
		Total	Hombres	Mujeres
<b>Total</b>	<b>251 318</b>	<b>874 001</b>	<b>489 008</b>	<b>384 993</b>
Agricultura, cría y explotación de animales, aprovechamiento forestal, pesca y caza c/	295	1 013	779	234
Minería	596	2 234	2 107	127
Generación, transmisión y distribución de energía eléctrica, suministro de agua y de gas por ductos al consumidor final	C	3 536	2 962	574
Construcción	677	17 865	16 260	1 605
Industrias manufactureras	41 114	240 163	151 613	88 550
Comercio al por mayor	6 998	48 880	35 676	13 204
Comercio al por menor	116 922	251 949	110 466	141 483
<b>(Continúa)</b>				<1/4>

**Características seleccionadas de las unidades económicas en el sector privado y paraestatal por sector de actividad económica**  
2013 R/

Cuadro 11.5  
1a. parte

Sector	Unidades económicas a/	Personal ocupado total		
		Total	Hombres	Mujeres
Transportes, correos y almacenamiento d/	803	21 197	19 171	2 026
Información en medios masivos	420	6 823	3 736	3 087
Servicios financieros y de seguros	978	5 586	2 802	2 784
Servicios inmobiliarios y de alquiler de bienes muebles e intangibles	3 068	10 787	7 136	3 651
Servicios profesionales, científicos y técnicos	3 961	17 548	10 164	7 384
Corporativos	C	41	25	16
Servicios de apoyo a los negocios y manejo de residuos y desechos, y servicios de remediación	5 330	40 154	24 984	15 170
Servicios educativos	2 856	40 700	15 949	24 751
Servicios de salud y de asistencia social	8 197	23 063	8 778	14 285
Servicios de esparcimiento culturales y deportivos, y otros servicios recreativos	2 856	10 278	6 877	3 401
Servicios de alojamiento temporal y de preparación de alimentos y bebidas	25 316	74 833	30 015	44 818
Otros servicios excepto actividades gubernamentales e/	30 676	57 351	39 508	17 843
<2/4>				

**Características seleccionadas de las unidades económicas en el sector privado y paraestatal por sector de actividad económica**  
2013 R/

Cuadro 11.5  
2a. parte y última

Sector	Remuneraciones (Millones de pesos)	Producción bruta total (Millones de pesos)	Consumo intermedio (Millones de pesos)	Valor agregado censal bruto (Millones de pesos)	Total de activos fijos b/ (Millones de pesos)
<b>Total</b>	<b>38 563</b>	<b>467 847</b>	<b>296 833</b>	<b>171 013</b>	<b>175 814</b>
Agricultura, cría y explotación de animales, aprovechamiento forestal, pesca y caza c/	9	90	48	42	99
Minería	139	11 832	1 575	10 257	5 876
Generación, transmisión y distribución de energía eléctrica, suministro de agua y de gas por ductos al consumidor final	259	2 032	628	1 404	6 404
(Continúa)	<3/4>				



**Características seleccionadas de las unidades económicas en el sector privado y paraestatal por sector de actividad económica 2013 R/**

Cuadro 11.5  
2a. parte y última

Sector	Remuneraciones (Millones de pesos)	Producción bruta total (Millones de pesos)	Consumo intermedio (Millones de pesos)	Valor agregado censal bruto (Millones de pesos)	Total de activos fijos b/ (Millones de pesos)
Construcción	979	7 481	5 007	2 473	1 914
Industrias manufactureras	18 566	319 316	225 056	94 260	94 298
Comercio al por mayor	3 417	18 427	8 550	9 876	8 992
Comercio al por menor	3 608	32 610	10 754	21 856	21 161
Transportes, correos y almacenamiento d/	1 404	13 872	6 668	7 204	7 856
Información en medios masivos	956	17 539	15 891	1 648	5 585
Servicios financieros y de seguros	322	3 194	1 022	2 172	228
Servicios inmobiliarios y de alquiler de bienes muebles e intangibles	266	4 549	3 200	1 349	2 168
Servicios profesionales, científicos y técnicos	754	2 822	1 351	1 472	2 103
Corporativos	15	1 258	932	326	1 580
Servicios de apoyo a los negocios y manejo de residuos y desechos, y servicios de remediación	2 798	6 419	2 172	4 247	1 098
Servicios educativos	2 325	7 120	2 891	4 229	3 393
Servicios de salud y de asistencia social	556	3 190	1 737	1 452	2 133
Servicios de esparcimiento culturales y deportivos, y otros servicios recreativos	299	1 418	657	761	1 921
Servicios de alojamiento temporal y de preparación de alimentos y bebidas	1 161	10 175	6 376	3 800	5 702
Otros servicios excepto actividades gubernamentales e/	729	4 504	2 318	2 186	3 305

<4/4>

Nota: La cobertura geográfica de los *Censos Económicos 2014* en la entidad cubrió todo el territorio estatal, en donde las áreas urbanas fueron recorridas totalmente, mientras que las rurales se cubrieron mediante un muestreo probabilístico, ya que en estas últimas la extensión geográfica es muy amplia y la actividad económica es realmente pequeña.

Debido al redondeo de las cifras, la suma de los parciales puede o no coincidir con los totales.

a/ Debido a la presencia de información confidencial, la suma de los parciales no coincide con el total.

b/ Datos referidos al 31 de diciembre de 2013.

c/ El nombre de este sector se describe conforme a lo establecido en el *Sistema de Clasificación Industrial de América del Norte, México SCIAN 2013*; sin embargo, la información presentada comprende solo lo correspondiente a las actividades de acuicultura, pesca y servicios relacionados con las actividades agropecuarias y forestales, únicas de este sector que se captan a través de los *Censos Económicos 2014*.

d/ Excluye la información correspondiente a las actividades de transporte colectivo urbano y suburbano de pasajeros en automóviles de ruta fija, y transporte de pasajeros en taxis de sitio y de ruleteo; ya que no fueron consideradas en el levantamiento censal.

e/ Excluye la información correspondiente a la actividad de asociaciones y organizaciones políticas; ya que no fue considerada en el levantamiento censal.

Fuente: INEGI. Dirección General de Estadísticas Económicas. *Censos Económicos 2014*. [www.inegi.org.mx](http://www.inegi.org.mx) (28 de enero de 2016).

**Características seleccionadas de las unidades económicas en el sector privado  
y paraestatal por municipio**  
2013 R/

Cuadro 11.6

1a. parte

Municipio	Unidades económicas	Personal ocupado dependiente de la razón social	Personal ocupado remunerado dependiente de la razón social	Personal ocupado no dependiente de la razón social
<b>Estado</b>	<b>251 318</b>	<b>764 252</b>	<b>406 536</b>	<b>109 749</b>
Acajete	2 200	4 610	1 239	307
Acateno	257	479	71	10
Acatlán	2 003	4 069	1 245	135
Acatzingo	2 676	5 939	2 225	169
Acteopan	536	1 235	8	0
Ahuacatlán	245	447	43	16
Ahuatlán	46	72	2	0
Ahuazotepec	216	637	406	38
Ahuehuetitla	54	105	12	0
Ajalpan	2 783	7 113	2 946	125
Albino Zertuche	141	157	6	0
Aljojuca	215	345	36	0
Altepexi	1 718	3 659	972	66
Amixtlán	137	245	24	0
Amozoc	4 358	10 768	4 439	596
Aquixtla	117	235	81	1
Atempan	767	1 582	547	5
Atexcal	48	89	12	0
Atlequizayan	39	44	5	0
Atlixco	6 659	16 231	6 594	925
Atoyatempan	473	728	66	4
Atzala	60	96	1	0
Atzitzihuacán	364	656	54	0
Atzitzintla	185	321	94	4
Axutla	31	55	6	1
Ayotoxco de Guerrero	339	574	155	2
Calpan	530	817	88	2
Caltepec	27	46	3	0
Camocuautla	42	86	3	0
Cañada Morelos	351	693	157	3
Caxhuacan	111	204	41	2
Chalchicomula de Sesma	1 777	3 810	1 454	172
Chapulco	380	1 055	408	6
Chiautla	1 013	1 768	321	20
Chiautzingo	641	1 067	114	16
Chichiquila	130	200	22	0
Chiconcuautla	143	261	12	2
Chietla	1 497	3 657	1 432	12
Chigmecatitlán	348	535	3	1
Chignahuapan	2 202	4 988	1 886	158
Chignautla	678	2 183	1 263	53
Chila	145	264	20	2
Chila de la Sal	70	112	37	2
Chilchotla	531	875	88	1
Chinantla	102	160	24	1
Coatepec	20	46	4	0
Coatzingo	171	286	20	0
Cohetzala	28	43	4	0
Cohuecan	393	896	2	2
Coronango	2 552	6 599	2 177	1 132
Coxcatlán	547	1 279	428	2
Coyomeapan	105	154	13	0
Coyotepec	83	126	8	3

(Continúa)

<1/9>

**Características seleccionadas de las unidades económicas en el sector privado  
y paraestatal por municipio  
2013 R/**

Cuadro 11.6

1a. parte

Municipio	Unidades económicas	Personal ocupado dependiente de la razón social	Personal ocupado remunerado dependiente de la razón social	Personal ocupado no dependiente de la razón social
Cuapiaxtla de Madero	403	945	394	10
Cuautempan	163	226	29	3
Cuautinchán	104	186	15	0
Cuautlancingo	2 973	36 517	32 395	13 841
Cuayuca de Andrade	57	71	14	2
Cuetzalan del Progreso	1 168	2 493	610	154
Cuyoaco	289	515	102	174
Domingo Arenas	235	394	54	12
Eloxochitlán	93	180	3	0
Epatlán	120	261	45	4
Esperanza	555	1 042	222	65
Francisco Z. Mena	328	605	122	0
General Felipe Ángeles	739	1 186	131	7
Guadalupe	150	195	36	0
Guadalupe Victoria	761	1 473	419	47
Hermenegildo Galeana	114	200	30	0
Honey	114	230	34	0
Huaquechula	502	920	133	9
Huatlatlauca	175	293	6	2
Huauchinango	4 847	9 504	3 104	845
Huehuetla	272	574	151	0
Huehuetlán el Chico	454	816	125	6
Huehuetlán el Grande	166	284	13	2
Huejotzingo	2 678	10 009	5 883	5 186
Hueyapan	425	790	224	24
Hueytamalco	469	1 140	521	13
Hueytlalpan	73	116	12	2
Huitzilán de Serdán	126	243	36	8
Huitziltepec	162	274	41	0
Ixcamilpa de Guerrero	61	119	15	0
Ixcaquixtla	359	611	142	1
Ixtacamaxitlán	59	181	85	8
Iztepec	166	249	60	3
Izúcar de Matamoros	4 424	9 648	3 552	1 272
Jalpan	14	22	6	1
Jolalpan	456	689	94	1
Jonotla	97	170	40	2
Jopala	328	614	13	4
Juan C. Bonilla	836	2 146	827	398
Juan Galindo	481	854	267	6
Juan N. Méndez	313	349	29	1
Lafragua	21	60	26	3
La Magdalena Tlatlauquitepec	20	31	1	0
Libres	1 510	3 520	1 361	169
Los Reyes de Juárez	985	1 779	407	28
Mazapiltepec de Juárez	62	115	16	0
Mixtla	77	165	34	2
Molcaxac	154	216	45	1
Naupan	67	127	16	15
Nauzontla	53	76	4	0
Nealtican	814	1 404	436	8
Nicolás Bravo	153	501	250	1
Nopalucan	765	2 591	1 485	8
Ocoteppec	89	169	24	0
Ocoyucan	1 001	2 209	511	5

(Continúa)

<2/9>

**Características seleccionadas de las unidades económicas en el sector privado  
y paraestatal por municipio**  
2013 R/

Cuadro 11.6

1a. parte

Municipio	Unidades económicas	Personal ocupado dependiente de la razón social	Personal ocupado remunerado dependiente de la razón social	Personal ocupado no dependiente de la razón social
Olintla	177	292	32	4
Oriental	592	1 118	283	22
Pahuatlán	956	1 888	201	43
Palmar de Bravo	1 348	2 298	387	338
Pantepec	435	691	138	6
Petlalcingo	262	451	58	4
Piactla	150	267	49	1
Puebla	72 924	296 824	197 869	56 128
Quecholac	1 456	3 298	1 126	822
Quimixtlán	145	200	8	0
Rafael Lara Grajales	1 135	3 131	1 558	147
San Andrés Cholula	4 692	21 007	14 839	4 860
San Antonio Cañada	42	100	3	0
San Diego la Mesa Tochimiltzingo	30	85	12	2
San Felipe Teotlalcingo	301	472	59	0
San Felipe Tepatlán	21	27	1	1
San Gabriel Chilac	868	1 698	372	3
San Gregorio Atzompa	424	1 834	1 103	197
San Jerónimo Tecuanipan	67	90	7	0
San Jerónimo Xayacatlán	88	146	19	0
San José Chiapa	204	378	116	7
San José Miahuatlán	508	723	65	6
San Juan Atenco	121	195	24	2
San Juan Atzompa	186	255	3	0
San Martín Texmelucan	8 876	22 974	9 721	2 296
San Martín Totoltepec	37	71	3	3
San Matías Tlalancaleca	875	1 691	286	8
San Miguel Ixitlán	105	173	3	0
San Miguel Xoxtla	743	2 869	1 855	697
San Nicolás Buenos Aires	290	607	166	0
San Nicolás de los Ranchos	664	1 031	103	3
San Pablo Anicano	104	144	22	3
San Pedro Cholula	7 542	22 785	10 219	2 451
San Pedro Yeloixtlahuaca	108	139	22	1
San Salvador el Seco	1 870	3 200	656	106
San Salvador el Verde	1 153	2 451	682	55
San Salvador Huixcolotla	2 191	5 475	1 507	61
San Sebastián Tlacotepec	143	262	45	0
Santa Catarina Tlaltempan	167	200	1	0
Santa Inés Ahuatempan	565	685	46	2
Santa Isabel Cholula	56	105	23	1
Santiago Miahuatlán	689	2 120	1 187	197
Santo Tomás Hueyotlipan	532	958	168	9
Soltepec	332	540	43	0
Tecali de Herrera	808	2 075	708	82
Tecamachalco	3 578	8 446	3 850	931
Tecomatlán	156	345	131	3
Tehuacán	16 053	56 570	34 140	8 151
Tehuiztzingo	487	823	191	19
Tenampulco	155	214	37	4
Teopantlán	937	1 156	34	4
Teotlalco	69	130	17	1
Tepanco de López	605	4 461	3 625	1 020
Tepango de Rodríguez	201	312	24	4
Tepatlatxco de Hidalgo	804	1 597	202	6

(Continúa)

<3/9>

**Características seleccionadas de las unidades económicas en el sector privado  
y paraestatal por municipio**  
2013 R/

Cuadro 11.6

1a. parte

Municipio	Unidades económicas	Personal ocupado dependiente de la razón social	Personal ocupado remunerado dependiente de la razón social	Personal ocupado no dependiente de la razón social
Tepeaca	4 340	9 241	2 902	823
Tepemaxalco	157	433	2	0
Tepeojuma	332	618	169	18
Tepetzintla	64	110	23	0
Tepexco	560	829	72	0
Tepexi de Rodríguez	417	867	338	13
Tepeyahualco	295	740	250	72
Tepeyahualco de Cuauhtémoc	205	618	247	3
Tetela de Ocampo	584	1 008	241	37
Teteles de Avila Castillo	306	662	277	10
Teziutlán	4 729	18 065	12 322	1 507
Tianguismanalco	330	533	21	0
Tilapa	118	217	31	0
Tlachichuca	626	1 163	288	25
Tlacotepec de Benito Juárez	2 333	4 439	868	99
Tlacuilotepec	127	198	25	0
Tlahuapan	1 142	2 575	636	211
Tlaltenango	261	356	27	1
Tlanepantla	280	536	104	6
Tlaola	218	391	27	2
Tlapacoya	47	98	14	0
Tlapanalá	222	453	112	1
Tlatlauquitepec	1 421	2 984	1 265	117
Tlaxco	86	154	29	0
Tochimilco	426	773	60	0
Tochtepec	907	1 485	255	8
Totoltepec de Guerrero	65	188	3	0
Tulcingo	680	1 062	210	22
Tuzamapan de Galeana	112	242	22	1
Tzicatlacoyan	219	236	1	7
Venustiano Carranza	1 572	3 153	906	73
Vicente Guerrero	364	739	84	42
Xayacatlán de Bravo	63	135	4	3
Xicotepec	3 808	8 696	3 364	910
Xicotlán	33	33	0	0
Xiutetelco	899	1 834	788	17
Xochiapulco	94	340	45	36
Xochiltepec	90	179	28	0
Xochitlán de Vicente Suárez	291	424	44	1
Xochitlán Todos Santos	270	392	26	0
Yaonáhuac	248	444	128	2
Yehualtepec	801	1 262	160	46
Zacapala	73	92	11	0
Zacapoaxtla	1 950	4 187	1 464	238
Zacatlán	3 338	7 544	2 978	272
Zapotitlán	323	611	146	5
Zapotitlán de Méndez	160	306	64	4
Zaragoza	916	1 571	399	23
Zautla	1 083	2 216	233	11
Zihuateutla	128	291	49	3
Zinacatepec	1 047	2 082	618	4
Zongozotla	160	341	60	4
Zoquiapan	61	118	11	9
Zoquitlán	546	913	65	3

<4/9>

**Características seleccionadas de las unidades económicas en el sector privado y paraestatal por municipio**  
2013 R/

Cuadro 11.6  
2a. parte y última

Municipio	Remuneraciones (Millones de pesos)	Producción bruta total (Millones de pesos)	Consumo intermedio (Millones de pesos)	Valor agregado censal bruto (Millones de pesos)	Total de activos fijos a/ (Millones de pesos)
<b>Estado</b>	<b>38 563</b>	<b>467 847</b>	<b>296 833</b>	<b>171 013</b>	<b>175 814</b>
Acajete	74	1 219	835	384	1 832
Acateno	2	71	12	58	15
Acatlán	66	417	176	241	362
Acatzingo	114	760	390	370	1 312
Acteopan	NS	27	17	11	3
Ahuacatlán	5	41	22	18	57
Ahuatlán	NS	6	3	3	2
Ahuazotepec	42	416	231	185	305
Ahuehuetitla	NS	6	3	2	5
Ajalpan	114	499	231	268	233
Albino Zertuche	NS	5	3	2	4
Aljojuca	1	14	7	8	18
Altepexi	29	153	64	89	86
Amixtlán	1	8	2	6	5
Amozoc	288	2 916	955	1 961	1 144
Aquixtla	3	23	12	11	29
Atempan	21	170	85	85	107
Atexcal	1	2	1	1	3
Atlequizayan	NS	1	NS	NS	1
Atlixco	372	2 260	1 067	1 194	1 262
Atoyatempan	2	30	11	19	20
Atzala	NS	5	2	3	4
Atzitzihuacán	2	24	10	14	18
Atzitzintla	4	24	10	14	17
Axutla	NS	5	2	2	3
Ayotoxco de Guerrero	8	50	16	33	35
Calpan	3	22	8	14	21
Caltepec	NS	1	NS	NS	1
Camocuautla	NS	3	NS	3	2
Cañada Morelos	9	53	24	28	35
Caxhuacan	1	8	3	5	7
Chalchicomula de Sesma	97	540	220	321	447
Chapulco	11	58	21	37	47
Chiautla	13	130	55	75	113
Chiautzingo	4	52	19	33	35
Chichiquila	1	7	3	4	2
Chiconcuautla	NS	4	2	2	10
Chietla	311	1 538	1 118	420	2 120
Chigmecatitlán	NS	4	2	2	2
Chignahuapan	83	516	256	260	393
Chignautla	50	202	103	99	61
Chila	1	10	4	5	9
Chila de la Sal	3	2	2	NS	2
Chilchotla	2	37	14	23	61
Chinantla	1	11	6	5	6
Coatepec	NS	1	NS	1	1
Coatzingo	1	15	6	9	13
Cohetzala	NS	1	NS	1	2
Cohuecan	NS	23	13	10	4
Coronango	135	1 236	698	538	602
Coxcatlán	39	182	130	52	803
Coyomeapan	NS	6	2	4	6
Coyotepec	NS	5	2	3	5
Cuapiaxtla de Madero	22	132	63	69	113

(Continúa)

<5/9>

**Características seleccionadas de las unidades económicas en el sector privado  
y paraestatal por municipio  
2013 R/**

Cuadro 11.6  
2a. parte y última

Municipio	Remuneraciones (Millones de pesos)	Producción bruta total (Millones de pesos)	Consumo intermedio (Millones de pesos)	Valor agregado censal bruto (Millones de pesos)	Total de activos fijos a/ (Millones de pesos)
Cuautempan	1	8	4	4	15
Cuautinchán	NS	10	5	5	11
Cuautlancingo	8 947	170 900	112 864	58 036	34 250
Cuayuca de Andrade	NS	3	2	1	3
Cuetzalan del Progreso	26	175	81	95	192
Cuyoaco	5	50	18	31	70
Domingo Arenas	1	15	5	10	20
Eloxochitlán	NS	5	2	4	6
Epatlán	4	25	15	11	32
Esperanza	9	1 332	472	861	60
Francisco Z. Mena	4	39	13	25	45
General Felipe Ángeles	3	42	17	25	22
Guadalupe	1	17	6	11	23
Guadalupe Victoria	16	117	53	64	114
Hermenegildo Galeana	1	6	2	5	4
Honey	2	36	23	13	26
Huaquechula	5	54	28	26	31
Huatlatlauca	NS	4	3	2	6
Huauchinango	164	1 270	584	685	825
Huehuetla	5	22	10	13	40
Huehuetlán el Chico	5	167	24	143	28
Huehuetlán el Grande	1	8	4	4	7
Huejotzingo	522	12 235	9 631	2 603	5 398
Hueyapan	6	50	20	30	32
Hueytamalco	32	131	71	60	109
Hueytlalpan	NS	2	1	1	3
Huitzilan de Serdán	1	13	6	7	8
Huitziltepec	1	75	9	66	10
Ixcamilpa de Guerrero	NS	5	2	3	3
Ixcaquixtla	8	53	24	29	43
Ixtacamaxtitlán	4	27	21	6	14
Ixtepec	2	16	5	10	12
Izúcar de Matamoros	216	1 817	881	936	1 201
Jalpan	NS	1	1	NS	2
Jolalpan	4	37	15	23	46
Jonotla	1	6	3	4	5
Jopala	NS	27	8	19	7
Juan C. Bonilla	44	753	546	207	202
Juan Galindo	10	63	24	39	39
Juan N. Méndez	2	8	4	4	7
Lafragua	1	2	2	NS	10
La Magdalena Tlatlauquitepec	NS	5	NS	5	NS
Libres	69	363	124	239	189
Los Reyes de Juárez	14	105	43	62	79
Mazapiltepec de Juárez	1	10	4	6	5
Mixtla	NS	7	2	5	5
Molcaxac	2	13	7	6	16
Naupan	NS	9	2	6	19
Nauzontla	NS	3	1	2	2
Nealtican	16	119	64	55	55
Nicolás Bravo	8	28	10	17	18
Nopalucan	126	2 808	2 250	558	741
Ocoatepec	1	8	3	4	6
Ocoyucan	27	387	154	233	135
Olintla	2	15	6	10	19
Oriental	14	78	46	32	72

(Continúa)

<6/9>

**Características seleccionadas de las unidades económicas en el sector privado y paraestatal por municipio**  
2013 R/

Cuadro 11.6  
2a. parte y última

Municipio	Remuneraciones (Millones de pesos)	Producción bruta total (Millones de pesos)	Consumo intermedio (Millones de pesos)	Valor agregado censal bruto (Millones de pesos)	Total de activos fijos a/ (Millones de pesos)
Pahuatlán	8	92	37	55	109
Palmar de Bravo	13	1 209	872	337	3 619
Pantepec	4	36	14	22	33
Petlalcingo	2	23	11	12	13
Piaxtla	2	16	8	9	21
Puebla	17 250	163 361	105 736	57 625	73 304
Quecholac	39	637	480	157	350
Quimixtlán	NS	5	2	4	5
Rafael Lara Grajales	93	1 855	1 512	343	848
San Andrés Cholula	1 398	11 222	7 440	3 781	4 305
San Antonio Cañada	NS	1	1	1	2
San Diego la Mesa Tochimiltzingo	1	4	2	2	5
San Felipe Teotlalcingo	1	11	4	7	6
San Felipe Tepatlán	NS	1	NS	1	1
San Gabriel Chilac	15	78	37	42	143
San Gregorio Atzompa	62	473	305	168	110
San Jerónimo Tecuanipan	NS	2	1	1	2
San Jerónimo Xayacatlán	1	4	2	3	2
San José Chiapa	7	75	54	21	24
San José Miahuatlán	1	21	8	13	18
San Juan Atenco	1	5	2	3	8
San Juan Atzompa	NS	5	3	2	2
San Martín Texmelucan	1 411	11 107	5 624	5 484	6 446
San Martín Totoltepec	NS	3	1	2	2
San Matías Tlalancaleca	8	105	57	48	63
San Miguel Ixitlán	NS	2	NS	2	1
San Miguel Xoxtla	291	6 932	4 873	2 059	5 766
San Nicolás Buenos Aires	9	51	27	24	60
San Nicolás de los Ranchos	8	54	22	31	41
San Pablo Anicano	1	6	3	3	8
San Pedro Cholula	703	6 303	3 739	2 564	2 208
San Pedro Yeloixtlahuaca	1	9	5	4	8
San Salvador el Seco	75	452	147	304	130
San Salvador el Verde	42	296	158	137	298
San Salvador Huixcolotla	60	530	258	272	546
San Sebastián Tlacotepec	3	26	4	22	27
Santa Catarina Tlaltempan	NS	3	2	1	2
Santa Inés Ahuatempan	2	17	7	10	15
Santa Isabel Cholula	1	7	6	2	14
Santiago Miahuatlán	101	474	276	198	291
Santo Tomás Hueyotlipan	6	50	24	26	45
Soltepec	1	20	7	13	18
Tecali de Herrera	139	4 309	3 128	1 181	478
Tecamachalco	327	5 104	3 265	1 839	1 865
Tecomatlán	4	31	15	17	70
Tehuacán	2 103	19 140	14 150	4 991	5 690
Tehuiztzingo	7	73	27	46	50
Tenampulco	1	13	6	7	11
Teopantlán	1	15	6	8	11
Teotlalco	1	22	3	19	7
Tepanco de López	238	1 536	1 108	427	514
Tepango de Rodríguez	1	22	10	12	19
Tepatlatxco de Hidalgo	7	90	29	61	81
Tepeaca	159	1 135	428	707	695
Tepemaxalco	NS	3	1	2	2
Tepeojuma	8	80	24	56	22

(Continúa)

<7/9>



**Características seleccionadas de las unidades económicas en el sector privado  
y paraestatal por municipio  
2013 R/**

Cuadro 11.6  
2a. parte y última

Municipio	Remuneraciones (Millones de pesos)	Producción bruta total (Millones de pesos)	Consumo intermedio (Millones de pesos)	Valor agregado censal bruto (Millones de pesos)	Total de activos fijos a/ (Millones de pesos)
Tepetzintla	1	5	1	3	3
Tepexco	2	22	8	14	19
Tepexi de Rodríguez	14	100	54	45	102
Tepeyahualco	11	118	70	48	60
Tepeyahualco de Cuauhtémoc	22	253	123	130	35
Tetela de Ocampo	10	69	44	25	52
Teteles de Avila Castillo	8	60	27	33	73
Teziutlán	733	3 894	2 077	1 817	1 505
Tianguismanalco	1	23	12	11	20
Tilapa	1	17	10	8	8
Tlachichuca	11	59	29	30	57
Tlacotepec de Benito Juárez	44	425	281	144	245
Tlacuilotepec	1	7	3	4	4
Tlahuapan	85	364	167	196	208
Tlaltenango	1	12	5	7	7
Tlanepantla	4	38	17	21	20
Tlaola	1	14	5	9	9
Tlapacoya	NS	14	7	7	9
Tlapanalá	4	33	11	22	22
Tlatlauquitepec	83	470	181	289	303
Tlaxco	1	6	3	3	13
Tochimilco	2	26	11	15	14
Tochtepec	12	195	112	83	67
Totoltepec de Guerrero	NS	16	1	15	3
Tulcingo	9	86	26	60	146
Tuzamapan de Galeana	1	4	2	2	7
Tzicatlacoyan	NS	11	2	9	2
Venustiano Carranza	103	11 661	1 490	10 171	4 938
Vicente Guerrero	7	50	22	27	73
Xayacatlán de Bravo	NS	23	20	3	15
Xicotepec	189	1 568	882	686	1 449
Xicotlán	0	NS	NS	NS	NS
Xiutetelco	33	133	37	95	66
Xochiapulco	1	13	8	4	10
Xochiltepec	1	6	3	3	5
Xochitlán de Vicente Suárez	2	11	3	7	13
Xochitlán Todos Santos	1	17	6	11	53
Yaonáhuac	3	26	12	14	14
Yehualtepec	6	1 615	1 149	466	269
Zacapala	NS	4	2	2	3
Zacapoaxtla	54	317	152	166	202
Zacatlán	154	947	441	506	796
Zapotitlán	5	29	15	15	24
Zapotitlán de Méndez	2	20	9	11	21
Zaragoza	15	131	53	78	96
Zautla	7	72	37	35	56
Zihuateutla	1	9	4	5	12
Zinacatepec	23	105	40	65	57
Zongozotla	2	26	8	18	18

(Continúa)

<8/9>

**Características seleccionadas de las unidades económicas en el sector privado y paraestatal por municipio**  
2013 R/

Cuadro 11.6  
2a. parte y última

Municipio	Remuneraciones (Millones de pesos)	Producción bruta total (Millones de pesos)	Consumo intermedio (Millones de pesos)	Valor agregado censal bruto (Millones de pesos)	Total de activos fijos a/ (Millones de pesos)
Zoquiapan	NS	3	2	2	4
Zoquitlán	4	30	10	20	30

<9/9>

Nota: La cobertura geográfica de los *Censos Económicos 2014* en la entidad cubrió todo el territorio estatal, en donde las áreas urbanas fueron recorridas totalmente, mientras que las rurales se cubrieron mediante un muestreo probabilístico, ya que en estas últimas la extensión geográfica es muy amplia y la actividad económica es realmente pequeña.

Debido al redondeo de las cifras, la suma de los parciales puede o no coincidir con los totales.

a/ Datos referidos al 31 de diciembre de 2013.

Fuente: INEGI. Dirección General de Estadísticas Económicas. *Censos Económicos 2014*. [www.inegi.org.mx](http://www.inegi.org.mx) (28 de enero de 2016).

**Sociedades mercantiles constituidas y su capital social exhibido por sector de actividad económica según especie**  
2015

Cuadro 11.7

Sector	Total	Anónima	Cooperativa	De produc- ción rural	De respon- sabilidad limitada
<b>Sociedades mercantiles constituidas</b>	<b>2 933</b>	<b>2 186</b>	<b>156</b>	<b>139</b>	<b>452</b>
Agricultura, cría y explotación de animales, aprovechamiento forestal, pesca y caza	234	28	77	68	61
Minería	1	1	0	0	0
Generación, transmisión y distribución de energía eléctrica, suministro de agua y de gas por ductos al consumidor final	1	1	0	0	0
Construcción	303	268	0	1	34
Industrias manufactureras	33	15	8	5	5
Comercio	1 398	1 084	48	31	235
Transportes, correos y almacenamiento	41	32	3	0	6
Resto de los servicios	841	690	18	31	102
No especificado	81	67	2	3	9
<b>Capital social exhibido (Miles de pesos)</b>	<b>1 172 807</b>	<b>1 066 578</b>	<b>6 195</b>	<b>16 003</b>	<b>84 031</b>
Agricultura, cría y explotación de animales, aprovechamiento forestal, pesca y caza	23 002	8 039	2 524	6 067	6 372

(Continúa)

<1/2>

**Sociedades mercantiles constituidas y su capital social exhibido  
por sector de actividad económica según especie  
2015**

Cuadro 11.7

Sector	Total	Anónima	Cooperativa	De produc- ción rural	De respon- sabilidad limitada
Minería	50	50	0	0	0
Generación, transmisión y distribución de energía eléctrica, suministro de agua y de gas por ductos al consumidor final	100	100	0	0	0
Construcción	272 427	258 798	0	200	13 429
Industrias manufactureras	3 490	2 270	217	373	630
Comercio	653 404	618 603	2 862	5 363	26 575
Transportes, correos y almacenamiento	5 566	5 140	70	0	356
Resto de los servicios	193 035	154 042	426	3 030	35 536
No especificado	21 733	19 535	95	970	1 133

<2/2>

Nota: Debido al redondeo de las cifras, la suma de los parciales puede o no coincidir con los totales.

Fuente: Secretaría de Finanzas y Administración del Estado. Instituto Registral y Catastral; Dirección del Registro Público de la Propiedad.

**Operaciones ante el Registro Público de la Propiedad de bienes  
inmuebles e importe del servicio por tipo de operación  
2013, 2014 y 2015**

Cuadro 11.8

Tipo de operación	Operaciones			Importe del servicio (Miles de pesos)		
	2013	2014	2015	2013	2014	2015
<b>Total</b>	<b>99 369</b>	<b>159 437</b>	<b>92 906</b>	<b>223 100</b>	<b>190 536</b>	<b>174 158</b>
Traslación de dominio de inmuebles	48 461	44 770	57 541	155 747	94 225	129 194
Compra-venta	35 945	34 349	41 973	82 495	70 027	93 110
Donaciones	7 077	5 559	7 159	37 680	14 062	15 506
Adjudicaciones	1 101	1 077	2 039	25 341	2 319	4 833
Otras traslaciones	4 338	3 785	6 370	10 232	7 817	15 745
Constitución de gravámenes	22 947	22 123	21 161	40 507	31 946	33 113
Hipotecas	17 324	18 303	17 343	25 358	27 197	27 151
Embargo	3 634	2 192	2 500	14 560	4 089	4 715
Convenio modificatorio	1 938	1 499	605	536	446	230
Otros gravámenes	51	129	713	53	215	1 017

(Continúa)

<1/2>

**Operaciones ante el Registro Público de la Propiedad de bienes inmuebles e importe del servicio por tipo de operación  
2013, 2014 y 2015**

Cuadro 11.8

Tipo de operación	Operaciones			Importe del servicio (Miles de pesos)		
	2013	2014	2015	2013	2014	2015
Cancelación de gravámenes	27 961	92 544	14 204	26 846	64 365	11 851
Hipotecas	3 504	2 938	10 442	11 849	2 682	8 169
Embargo	801	819	1 079	854	837	1 078
Convenio modificadorio	77	24	17	47	12	10
Otros gravámenes	23 579	88 763	2 666	14 096	60 834	2 594

<2/2>

Nota: Debido al redondeo de las cifras, la suma de los parciales puede o no coincidir con los totales.

Fuente: Secretaría de Finanzas y Administración del Estado. Instituto Registral y Catastral; Dirección del Registro Público de la Propiedad.

## 12. Agricultura

---

- 12.1 Superficies sembrada y cosechada, y volumen de la producción agrícola de los cultivos con representatividad en la muestra  
Año agrícola 2014
- 12.2 Superficies incorporada y rehabilitada para el riego por municipio  
Año agrícola 2015  
(Hectáreas)
- 12.3 Productores, superficies y monto pagado por el PROAGRO en la actividad agrícola por municipio  
Año agrícola 2014
- 12.4 Suma asegurada, monto de las primas emitidas y de las pagadas en la actividad agrícola por esquema de seguro, tipo de cultivo y cultivo 2014 y 2015  
(Miles de pesos)

## 12. Agricultura

### Superficies sembrada y cosechada, y volumen de la producción agrícola de los cultivos con representatividad en la muestra Año agrícola 2014

Cuadro 12.1

Cultivo	Superficie sembrada (Hectáreas)	Superficie cosechada (Hectáreas)	Volumen (Toneladas)
Café	60 555	57 318	139 121
Frijol	64 980	58 554	28 390
Maíz blanco	457 528	429 025	765 811

Fuente: INEGI. Dirección General de Estadísticas Económicas. *Encuesta Nacional Agropecuaria 2014*. [www.inegi.org.mx](http://www.inegi.org.mx) (29 de agosto de 2016).

### Superficies incorporada y rehabilitada para el riego por municipio Año agrícola 2015 (Hectáreas)

Cuadro 12.2

Municipio	Superficie incorporada al riego a/	Superficie rehabilitada para el riego b/
<b>Estado</b>	<b>0</b>	<b>4 733</b>
Acatzingo	0	60
Aljojuca	0	22
Altepexi	0	27
Aquixtla	0	55
Atlixco	0	356
Chalchicomula de Sesma	0	137
Chiautzingo	0	20
Chietla	0	7
Chignahuapan	0	236
Coatzingo	0	115
Coyotepec	0	78
Esperanza	0	58
General Felipe Ángeles	0	101
Guadalupe Victoria	0	98
Huaquechula	0	402
Huatlatlauca	0	55
Ixcaquixtla	0	55
Ixtacamaxtitlán	0	22
Izúcar de Matamoros	0	30
Juan C. Bonilla	0	6
Juan N. Méndez	0	70
Libres	0	82
Los Reyes de Juárez	0	56
Palmar de Bravo	0	498
Quecholac	0	276
Rafael Lara Grajales	0	40
San Felipe Teotlalcingo	0	209
San Gabriel Chilac	0	22
San Gregorio Atzompa	0	30
San José Chiapa	0	40
San Martín Texmelucan	0	65

(Continúa)

<1/2>

**Superficies incorporada y rehabilitada para el riego por municipio**  
**Año agrícola 2015**  
(Hectáreas)

Cuadro 12.2

Municipio	Superficie incorporada al riego a/	Superficie rehabilitada para el riego b/
San Nicolás Buenos Aires	0	68
San Pedro Cholula	0	50
San Pedro Yeloixtlahuaca	0	10
San Salvador el Seco	0	22
San Salvador el Verde	0	63
San Salvador Huixcolotla	0	25
Tecali de Herrera	0	181
Tecamachalco	0	18
Tehuacán	0	168
Tepanco de López	0	70
Tepeaca	0	238
Tepexi de Rodríguez	0	74
Tepeyahualco de Cuauhtémoc	0	52
Tianguismanalco	0	61
Tlacotepec de Benito Juárez	0	50
Tlahuapan	0	38
Tlapanalá	0	15
Tochimilco	0	93
Zacapala	0	38
Zinacatepec	0	72

<2/2>

a/ Se refiere al área que nunca ha tenido riego disponible, donde se establece infraestructura (pozo, canal u otra fuente de agua) que permita disponer de agua para el crecimiento de los cultivos.

b/ Se refiere a la superficie donde se realiza el conjunto de actividades que tienen como propósito restituir (habilitar de nuevo) las obras hidroagrícolas a su estado original (condiciones de diseño y proyecto) con el propósito de asegurar las condiciones estructurales y/o funcionales de las obras hidroagrícolas para su uso pleno, la eficiencia en el uso del agua y la calidad en el servicio de riego. En el contexto del Programa de Rehabilitación, Modernización, Tecnificación y Equipamiento de Unidades de Riego son todas aquellas acciones que tienen como resultado mantener la seguridad física y operativa de la infraestructura desde la obra de captación (obra de cabeza) hasta la red de distribución y regaderas (antes de la aplicación del riego a la planta).

Fuente: CONAGUA, Dirección Local Puebla. Subdirección de Administración del Agua.

**Productores, superficies y monto pagado por el PROAGRO**  
**en la actividad agrícola por municipio**  
**Año agrícola 2014**

Cuadro 12.3

Municipio	Productores solicitantes	Superficie solicitada (Hectáreas)	Productores ratificados	Superficie ratificada (Hectáreas)	Productores beneficiados	Superficie beneficiada (Hectáreas)	Monto pagado (Miles de pesos)
<b>Estado</b>	<b>139 474</b>	<b>453 767</b>	<b>137 889</b>	<b>453 461</b>	<b>135 347</b>	<b>447 857</b>	<b>510 619</b>
Acajete	1 959	4 419	1 944	4 414	1 870	4 279	5 125
Acateno	436	2 015	434	2 015	431	2 005	2 243
Acatlán	1 199	2 908	1 188	2 907	1 171	2 885	3 543
Acatzingo	800	3 369	796	3 369	791	3 354	3 677
Acteopan	173	568	170	568	170	568	672
Ahuacatlán	371	512	370	511	358	503	645
Ahuatlán	192	1 076	186	1 076	182	1 062	1 155
Ahuazotepec	503	1 913	503	1 913	498	1 913	2 244
Ahuehuetitla	197	739	190	739	179	717	812
Ajalpan	3 126	4 806	3 113	4 792	3 104	4 791	6 923

(Continúa)

<1/5>

**Productores, superficies y monto pagado por el PROAGRO  
en la actividad agrícola por municipio  
Año agrícola 2014**

Cuadro 12.3

Municipio	Productores solicitantes	Superficie solicitada (Hectáreas)	Productores ratificados	Superficie ratificada (Hectáreas)	Productores beneficiados	Superficie beneficiada (Hectáreas)	Monto pagado (Miles de pesos)
Albino Zertuche	56	237	56	237	56	237	282
Aljojuca	929	4 857	922	4 857	911	4 847	5 023
Altepexi	332	1 054	327	1 054	322	1 046	1 087
Amixtlán	156	218	156	218	154	218	283
Amozoc	640	2 076	637	2 076	574	1 944	2 257
Aquixtla	673	2 055	652	2 052	640	2 039	2 321
Atempan	141	245	140	244	133	241	329
Atexcal	396	1 028	394	1 027	393	1 027	1 252
Atlequizayan	78	86	78	86	76	86	111
Atlixco	1 612	3 603	1 595	3 598	1 555	3 562	4 664
Atoyatempan	35	77	35	77	34	75	74
Atzala	26	84	25	84	24	84	90
Atzitzihuacán	917	2 212	914	2 212	905	2 198	2 752
Atzitzintla	412	2 577	406	2 577	404	2 577	2 712
Axutla	9	69	9	69	9	69	70
Ayotoxco de Guerrero	499	1 314	499	1 314	493	1 314	1 550
Calpan	517	1 209	514	1 209	497	1 183	1 436
Caltepec	442	772	439	772	436	767	993
Camocuaútl	86	121	86	121	80	120	167
Cañada Morelos	1 422	5 366	1 413	5 364	1 405	5 354	6 001
Caxhuacan	69	75	69	75	68	75	97
Chalchicomula de Sesma	3 499	17 478	3 473	17 461	3 456	17 403	18 740
Chapulco	261	474	253	472	252	472	608
Chiautla	727	3 324	724	3 323	714	3 289	3 673
Chiautzingo	597	947	591	943	587	943	1 152
Chichiquila	727	1 218	701	1 218	688	1 213	1 523
Chiconcuautla	256	440	256	440	251	440	543
Chietla	793	2 036	786	2 031	762	1 996	2 190
Chigmecatitlán	11	52	11	52	11	52	55
Chignahuapan	4 061	22 347	3 985	22 347	3 936	22 191	23 383
Chignautla	318	1 399	317	1 399	313	1 399	1 501
Chila	140	409	139	409	133	380	456
Chila de la Sal	106	516	102	516	101	513	588
Chilchotla	1 373	2 789	1 351	2 789	1 282	2 737	3 398
Chinantla	193	498	170	498	159	475	572
Coatepec	40	63	40	63	38	60	78
Coatzingo	198	628	195	628	188	615	628
Cohetzala	197	564	197	564	181	563	660
Cohuecan	333	948	331	948	327	940	1 141
Coronango	306	389	301	389	299	388	497
Coxcatlán	1 252	3 052	1 244	3 052	1 227	3 024	3 767
Coyomeapan	1 269	3 017	1 268	3 017	1 252	2 984	3 784
Coyotepec	299	1 052	296	1 052	293	1 048	1 174
Cuapiaxtla de Madero	52	94	51	94	48	94	117
Cuautempan	507	1 006	501	1 006	491	1 001	1 224
Cuautinchán	487	1 536	479	1 532	474	1 528	1 781
Cuautlancingo	29	41	29	41	29	41	53
Cuayuca de Andrade	476	2 847	474	2 847	471	2 846	3 103
Cuetzalan del Progreso	1 418	2 050	1 416	2 050	1 402	2 049	2 582
Cuyoaco	1 514	12 104	1 510	12 103	1 485	11 621	11 894
Domingo Arenas	60	98	53	94	53	94	120
Eloxochitlán	1 905	4 162	1 905	4 162	1 883	4 115	5 908
Epatlán	76	374	75	374	64	325	345
Esperanza	969	4 281	963	4 279	950	4 252	4 721
Francisco Z. Mena	1 162	4 118	1 161	4 117	1 151	4 112	4 797
General Felipe Ángeles	1 360	4 340	1 347	4 340	1 337	4 325	5 043

(Continúa)

<2/5>



**Productores, superficies y monto pagado por el PROAGRO  
en la actividad agrícola por municipio  
Año agrícola 2014**

Cuadro 12.3

Municipio	Productores solicitantes	Superficie solicitada (Hectáreas)	Productores ratificados	Superficie ratificada (Hectáreas)	Productores beneficiados	Superficie beneficiada (Hectáreas)	Monto pagado (Miles de pesos)
Guadalupe	453	1 500	445	1 500	435	1 476	1 764
Guadalupe Victoria	1 650	10 502	1 557	10 502	1 524	10 221	10 579
Hermenegildo Galeana	166	292	166	292	165	292	373
Honey	392	1 243	392	1 243	389	1 243	1 437
Huaquechula	1 800	4 459	1 773	4 419	1 736	4 382	4 920
Huatlatlauca	479	1 382	479	1 382	477	1 377	1 624
Huauchinango	839	1 420	839	1 420	827	1 419	2 017
Huehuetla	572	667	572	667	560	667	867
Huehuetlán el Chico	482	2 127	477	2 127	471	2 123	2 366
Huehuetlán el Grande	568	1 658	567	1 652	554	1 628	1 947
Huejotzingo	910	1 776	889	1 759	875	1 754	2 114
Hueyapan	261	457	261	457	253	456	557
Hueytamalco	579	1 378	578	1 377	572	1 377	1 671
Hueytlalpan	275	505	275	505	272	505	649
Huitzilan de Serdán	314	474	312	471	302	471	672
Huitziltepec	164	381	164	381	160	378	434
Ixcamilpa de Guerrero	494	1 766	494	1 766	492	1 761	2 162
Ixcaquixtla	443	2 019	440	2 019	438	2 017	2 238
Ixtacamaxtitlán	2 907	8 100	2 875	8 100	2 846	8 090	9 626
Iztepec	250	331	250	331	243	331	424
Izúcar de Matamoros	1 500	3 537	1 471	3 511	1 420	3 438	3 957
Jalpan	387	1 370	386	1 370	384	1 369	1 561
Jolalpan	1 402	4 916	1 389	4 916	1 384	4 892	5 803
Jonotla	484	879	484	879	478	879	1 096
Jopala	605	1 416	605	1 416	599	1 415	1 667
Juan C. Bonilla	241	553	237	551	234	546	682
Juan Galindo	2	3	2	3	2	3	5
Juan N. Méndez	330	1 275	326	1 275	326	1 275	1 456
Lafragua	1 372	5 327	1 316	5 327	1 283	5 235	5 829
La Magdalena Tlatlauquitepec	86	294	86	294	86	294	375
Libres	2 090	9 110	2 055	9 101	1 976	8 733	9 324
Los Reyes de Juárez	449	1 292	449	1 292	446	1 287	1 564
Mazapiltepec de Juárez	373	1 650	366	1 649	364	1 649	1 787
Mixtla	52	131	51	131	50	129	143
Molcaxac	660	2 229	647	2 229	635	2 222	2 490
Naupan	79	125	79	125	79	125	156
Nauzontla	24	48	24	48	24	48	60
Nealtican	49	98	49	98	49	98	118
Nicolás Bravo	145	300	145	300	78	156	202
Nopalucan	1 971	7 459	1 931	7 459	1 912	7 408	8 426
Ocoatepec	560	2 253	558	2 253	550	2 238	2 552
Ocoyucan	355	605	340	604	333	592	754
Olintla	676	819	676	819	658	819	1 041
Oriental	1 157	7 316	1 153	7 308	1 146	7 185	7 518
Pahuatlán	134	162	134	162	128	162	209
Palmar de Bravo	1 784	7 836	1 764	7 827	1 734	7 696	8 181
Pantepec	982	2 546	982	2 546	975	2 466	2 946
Petlalcingo	611	1 420	603	1 419	587	1 401	1 717
Piaxtla	275	962	261	962	256	955	1 147
Puebla	2 398	4 934	2 378	4 928	2 308	4 840	6 788
Quecholac	1 214	3 232	1 203	3 232	1 195	3 224	3 766
Quimixtlán	941	2 288	908	2 288	878	2 273	2 711
Rafael Lara Grajales	484	2 659	470	2 659	467	2 653	2 764
San Andrés Cholula	64	80	64	80	63	79	115
San Antonio Cañada	87	102	87	102	86	101	130
San Diego la Mesa Tochimiltzingo	49	97	48	97	47	95	119

(Continúa)

<3/5>

**Productores, superficies y monto pagado por el PROAGRO  
en la actividad agrícola por municipio  
Año agrícola 2014**

Cuadro 12.3

Municipio	Productores solicitantes	Superficie solicitada (Hectáreas)	Productores ratificados	Superficie ratificada (Hectáreas)	Productores beneficiados	Superficie beneficiada (Hectáreas)	Monto pagado (Miles de pesos)
San Felipe Teotlalcingo	336	481	332	481	326	479	550
San Felipe Tepatlán	50	111	50	111	45	111	136
San Gabriel Chilac	162	421	160	419	159	419	477
San Gregorio Atzompa	20	64	20	64	19	62	70
San Jerónimo Tecuanipan	248	557	247	557	241	547	667
San Jerónimo Xayacatlán	188	425	186	422	178	411	514
San José Chiapa	606	3 220	596	3 220	588	3 198	3 409
San José Miahuatlán	739	1 244	734	1 244	726	1 241	1 389
San Juan Atenco	681	3 179	679	3 179	675	3 175	3 503
San Juan Atzompa	49	155	48	155	48	155	187
San Martín Texmelucan	896	1 286	885	1 284	869	1 281	1 568
San Martín Totoltepec	38	118	34	111	33	109	119
San Matías Tlalancaleca	834	1 630	826	1 629	815	1 621	1 875
San Miguel Ixitlán	3	10	3	10	2	7	8
San Miguel Xoxtla	122	121	122	121	116	120	156
San Nicolás Buenos Aires	1 391	8 786	1 381	8 786	1 369	8 734	9 201
San Nicolás de los Ranchos	366	593	362	588	354	580	746
San Pablo Anicano	296	685	295	685	290	682	836
San Pedro Cholula	193	298	190	298	181	289	358
San Pedro Yeloixtlahuaca	202	433	199	433	197	433	535
San Salvador el Seco	1 602	5 676	1 586	5 675	1 575	5 585	6 346
San Salvador el Verde	663	1 282	662	1 281	658	1 280	1 494
San Salvador Huixcolotla	155	277	155	277	152	277	333
San Sebastián Tlacoatepec	452	2 621	450	2 621	433	2 274	2 517
Santa Catarina Tlaltempan	13	65	13	65	13	65	67
Santa Inés Ahuatempan	360	1 701	355	1 701	348	1 683	1 858
Santa Isabel Cholula	261	613	256	610	239	566	678
Santiago Miahuatlán	380	976	376	974	375	971	1 128
Santo Tomás Hueyotlipan	169	277	168	277	166	276	286
Soltepec	1 214	4 246	1 210	4 243	1 196	4 240	4 936
Tecali de Herrera	596	1 449	594	1 449	586	1 445	1 667
Tecamachalco	1 564	4 528	1 563	4 528	1 535	4 464	4 715
Tecomatlán	627	2 451	621	2 451	614	2 448	2 849
Tehuacán	828	2 111	815	2 111	810	2 101	2 460
Tehuiztzingo	895	3 531	872	3 531	866	3 520	4 179
Tenampulco	851	1 841	851	1 841	840	1 834	2 308
Teopantlán	412	926	410	924	401	911	1 155
Teotlalco	293	1 205	290	1 205	287	1 197	1 370
Tepanco de López	787	2 553	786	2 552	721	2 452	2 653
Tepango de Rodríguez	50	77	49	77	49	77	100
Tepatlixco de Hidalgo	344	812	339	812	327	796	928
Tepeaca	1 521	3 969	1 517	3 969	1 493	3 924	4 477
Tepemaxalco	88	206	88	206	86	203	257
Tepeojuma	223	572	219	571	205	546	605
Tepetzintla	307	672	307	672	297	666	804
Tepexco	376	1 320	376	1 320	359	1 249	1 425
Tepexi de Rodríguez	1 467	5 532	1 453	5 531	1 429	5 503	6 278
Tepeyahualco	2 400	19 385	2 397	19 382	2 377	19 333	19 459
Tepeyahualco de Cuauhtémoc	129	321	129	321	124	317	320
Tetela de Ocampo	998	2 031	941	2 031	919	2 016	2 458
Teteles de Avila Castillo	26	83	26	83	26	83	91
Teziutlán	129	197	129	197	127	197	249
Tianguismanalco	362	884	355	878	344	860	1 066
Tilapa	351	1 314	350	1 314	345	1 304	1 375
Tlachichuca	3 193	16 630	3 160	16 622	3 136	16 561	17 828
Tlacoatepec de Benito Juárez	1 934	6 696	1 933	6 695	1 901	6 615	7 287

(Continúa)

<4/5>

**Productores, superficies y monto pagado por el PROAGRO  
en la actividad agrícola por municipio  
Año agrícola 2014**

Cuadro 12.3

Municipio	Productores solicitantes	Superficie solicitada (Hectáreas)	Productores ratificados	Superficie ratificada (Hectáreas)	Productores beneficiados	Superficie beneficiada (Hectáreas)	Monto pagado (Miles de pesos)
Tlacuilotepec	415	836	415	836	411	836	1 005
Tlahuapan	2 335	6 529	2 249	6 510	2 161	6 235	7 332
Tlaltenango	241	624	239	623	236	623	731
Tlanepantla	50	119	50	119	49	119	130
Tlaola	156	426	156	426	155	425	477
Tlapacoya	241	478	241	478	239	478	586
Tlapanalá	537	1 309	532	1 308	527	1 304	1 460
Tlatlauquitepec	1 670	6 010	1 665	6 008	1 644	5 992	6 640
Tlaxco	73	230	73	230	73	230	260
Tochimilco	1 227	2 334	1 204	2 325	1 121	2 234	2 803
Tochtepec	521	1 505	521	1 505	515	1 500	1 557
Totoltepec de Guerrero	24	73	24	73	24	73	85
Tulcingo	261	920	255	920	247	905	1 096
Tuzamapan de Galeana	648	882	648	882	645	882	1 131
Tzicatlacoyan	447	1 172	447	1 172	444	1 170	1 417
Venustiano Carranza	791	2 745	790	2 745	771	2 658	3 123
Vicente Guerrero	1 819	2 682	1 810	2 681	1 796	2 672	3 955
Xayacatlán de Bravo	9	38	9	38	9	38	40
Xicotepéc	591	1 289	591	1 289	589	1 289	1 704
Xicotlán	221	775	219	775	217	769	934
Xiutetelco	301	1 298	299	1 298	293	1 146	1 261
Xochiapulco	225	347	224	347	223	347	443
Xochiltepec	100	362	99	362	90	337	373
Xochitlán de Vicente Suárez	202	265	202	265	200	265	345
Xochitlán Todos Santos	568	2 024	567	2 024	553	2 023	2 162
Yaonáhuac	140	170	138	169	132	169	218
Yehualtepec	735	1 946	733	1 944	711	1 931	2 164
Zacapala	337	2 052	333	2 052	331	2 052	2 162
Zacapoaxtla	866	1 504	860	1 504	855	1 499	1 867
Zacatlán	2 591	6 024	2 436	6 020	2 377	5 947	7 022
Zapotitlán	542	1 343	539	1 343	522	1 288	1 629
Zapotitlán de Méndez	59	76	59	76	59	76	97
Zaragoza	555	1 694	554	1 694	552	1 694	2 014
Zautla	1 446	2 630	1 435	2 622	1 372	2 596	3 277
Zihuateutla	462	1 158	462	1 158	457	1 158	1 366
Zinacatepec	233	550	224	550	221	545	557
Zongozotla	187	218	187	218	184	218	284
Zoquiapan	141	273	141	273	140	273	352
Zoquitlán	623	1 902	622	1 902	590	1 758	2 257

<5/5>

Fuente: SAGARPA. Dirección General de Operación y Explotación de Padrones de la Subsecretaría de Agricultura.

**Suma asegurada, monto de las primas emitidas y de las pagadas en la actividad agrícola por esquema de seguro, tipo de cultivo y cultivo**  
**2014 y 2015**  
(Miles de pesos)

Cuadro 12.4

Esquema Tipo Cultivo	Suma asegurada	Monto total de las primas emitidas	Monto de las primas pagadas por el productor	Monto de las primas pagadas mediante subsidio del gobierno federal	Monto de las primas pagadas con recursos fiscales federales y estatales
<b>2014</b>					
<b>Total</b>	<b>1 362 722</b>	<b>269 745</b>	<b>244</b>	<b>115</b>	<b>269 386</b>
Seguro tradicional a/	10 825	359 b/	244	115	0
Cultivos cíclicos	2 070	73	52	21	0
Tomate rojo (jitomate)	2 070	73	52	21	0
Cultivos perennes	8 755	286	193	94	0
Café	1 635	50	33	18	0
Caña	6 000	193	132	61	0
Nopal	1 119	43	28	15	0
Seguro catastrófico c/	1 351 897	269 386	0	0	269 386
Cultivos cíclicos	1 313 075	260 765	0	0	260 765
Amaranto	2 153	128	0	0	128
Avena	1 528	349	0	0	349
Cebada	14 378	2 431	0	0	2 431
Frijol	64 186	13 476	0	0	13 476
Haba grano	16 219	2 911	0	0	2 911
Maíz	352 568	75 870	0	0	75 870
Sorgo	12 544	2 456	0	0	2 456
No especificado	849 500	163 143	0	0	163 143
Cultivos perennes	38 823	8 621	0	0	8 621
Café	31 680	7 948	0	0	7 948
Caña	4 185	403	0	0	403
Durazno	2 958	270	0	0	270
<b>2015</b>					
<b>Total</b>	<b>1 652 792</b>	<b>263 957</b>	<b>1 355</b>	<b>498</b>	<b>262 103</b>
Seguro tradicional a/	58 772	1 854 b/	1 355	498	0
Cultivos cíclicos	1 396	35	26	9	0
Cebolla	800	17	12	5	0
Tomate rojo (jitomate)	596	18	14	4	0
<b>(Continúa)</b>					<1/4>

**Suma asegurada, monto de las primas emitidas y de las pagadas en la actividad agrícola por esquema de seguro, tipo de cultivo y cultivo**  
**2014 y 2015**  
(Miles de pesos)

Cuadro 12.4

Esquema Tipo Cultivo	Suma asegurada	Monto total de las primas emitidas	Monto de las primas pagadas por el productor	Monto de las primas pagadas mediante subsidio del gobierno federal	Monto de las primas pagadas con recursos fiscales federales y estatales
Cultivos perennes	57 376	1 819	1 330	489	0
Café	16 543	466	377	88	0
Caña	35 190	1 146	802	344	0
Cítricos	1 683	36	25	11	0
Manzano	870	22	21	1	0
Nopal	1 008	36	25	11	0
Nopal tunero	2 082	113	79	34	0
Seguro catastrófico c/	1 594 021	262 103	0	0	262 103
Cultivos cíclicos	1 336 143	240 184	0	0	240 184
Acelga	129	11	0	0	11
Ajo	230	20	0	0	20
Amaranto	2 647	389	0	0	389
Apio	163	14	0	0	14
Arvejón	192	28	0	0	28
Avena forrajera verde	6 244	910	0	0	910
Brócoli	1 473	125	0	0	125
Cacahuete	5 235	727	0	0	727
Calabacita	4 375	403	0	0	403
Calabaza	171	25	0	0	25
Calabaza (semilla) o chihua	139	20	0	0	20
Canola	13	2	0	0	2
Cebada	36 964	7 803	0	0	7 803
Cebolla	3 220	276	0	0	276
Cebollín	89	8	0	0	8
Chícharo	621	69	0	0	69
Chile verde	39	6	0	0	6
Chile verde morrón	2	0	0	0	0
Cilantro	1 719	171	0	0	171
Col (repollo)	1 308	111	0	0	111
Coliflor	398	34	0	0	34
Colza	12	1	0	0	1
Ejote	1 127	96	0	0	96
Frijol	60 336	9 436	0	0	9 436
Haba grano	12 654	1 737	0	0	1 737

(Continúa)

<2/4>

**Suma asegurada, monto de las primas emitidas y de las pagadas en la actividad agrícola por esquema de seguro, tipo de cultivo y cultivo**  
**2014 y 2015**  
(Miles de pesos)

Cuadro 12.4

Esquema Tipo Cultivo	Suma asegurada	Monto total de las primas emitidas	Monto de las primas pagadas por el productor	Monto de las primas pagadas mediante subsidio del gobierno federal	Monto de las primas pagadas con recursos fiscales federales y estatales
Haba verde	301	39	0	0	39
Jamaica	100	15	0	0	15
Jícama	14	1	0	0	1
Lechuga	2 136	182	0	0	182
Maíz	643 064	118 616	0	0	118 616
Nopalitos	253	21	0	0	21
Papa	2 001	257	0	0	257
Pepino	200	17	0	0	17
Rabanito	493	42	0	0	42
Sandia	10	1	0	0	1
Sorgo	30 466	6 066	0	0	6 066
Tomate rojo (jitomate)	24	2	0	0	2
Tomate verde	3 544	309	0	0	309
Trigo	3 580	527	0	0	527
Zanahoria	2 240	191	0	0	191
No especificado	508 217	91 479	0	0	91 479
Cultivos perennes	257 878	21 920	0	0	21 920
Aguacate	1 188	101	0	0	101
Café	166 298	14 135	0	0	14 135
Caña	2 733	232	0	0	232
Chabacano	113	10	0	0	10
Ciruela	1 200	102	0	0	102
Cítricos	49 058	4 170	0	0	4 170
Durazno	8 715	741	0	0	741
Granada	38	3	0	0	3
Guanábana	100	9	0	0	9
Mamey	45	4	0	0	4
Manzana	9 780	831	0	0	831
Papayo	8	1	0	0	1
Pera	1 415	120	0	0	120
Plátano	5 018	426	0	0	426

(Continúa)

<3/4>

**Suma asegurada, monto de las primas emitidas y de las pagadas en la actividad agrícola por esquema de seguro, tipo de cultivo y cultivo**  
**2014 y 2015**  
(Miles de pesos)

Cuadro 12.4

Esquema Tipo Cultivo	Suma asegurada	Monto total de las primas emitidas	Monto de las primas pagadas por el productor	Monto de las primas pagadas mediante subsidio del gobierno federal	Monto de las primas pagadas con recursos fiscales federales y estatales
Tejocote	1 080	92	0	0	92
Tuna	11 088	942	0	0	942
Zarzamora	5	NS	0	0	NS

<4/4>

Nota: La información que se presenta corresponde al Sistema Nacional de Aseguramiento al Medio Rural y corresponde a la entidad de registro de los aseguramientos.

La denominación de los cultivos es genérica, por lo que la información puede incluir diversas subespecies y variedades.

Debido al redondeo de las cifras, la suma de los parciales puede o no coincidir con los totales.

- a/ Se refiere al que ofrecen las aseguradoras privadas y los fondos de aseguramiento de manera individual a los productores, por lo que no incluye los seguros masivos de carácter catastrófico; el seguro tradicional (también llamado comercial) es apoyado con recursos federales del Programa de Subsidio a la Prima del Seguro Agropecuario, operado por Agroasemex.
- b/ La suma de los importes pagados por el productor y el gobierno federal puede no coincidir con el monto total de las primas emitidas, debido al redondeo de las cifras y a los ajustes de los pagos de subsidios de acuerdo con los porcentajes autorizados por el gobierno federal.
- c/ Se refiere al que opera a través del Programa de Atención a Contingencias Climatológicas (PACC) de SAGARPA para productores sin acceso al seguro tradicional, y en el que participan también aseguradoras privadas donde el pago de las primas se realiza con recursos de los gobiernos de los estados, del gobierno federal, del PACC-SAGARPA y del Fondo de Contingencias y Autoseguro que opera Agroasemex.

Fuente: Agroasemex, SA. Dirección General Adjunta de Operación; Dirección de Administración de Subsidios.

## 13. Ganadería

---

- 13.1 Existencias de ganado bovino por rangos de edad  
Al 30 de septiembre de 2014  
(Cabezas)
- 13.2 Existencias de ganado bovino por función  
y actividad zootécnica  
Al 30 de septiembre de 2014  
(Cabezas)
- 13.3 Existencias de ganado bovino por manejo del ganado  
Al 30 de septiembre de 2014  
(Cabezas)
- 13.4 Existencias de ganado bovino por calidad del ganado  
Al 30 de septiembre de 2014  
(Cabezas)
- 13.5 Volumen y valor de la producción de miel  
y cera en greña por municipio  
2015 E/

Gráfica 13.1 Rastros en operación por tipo de rastro  
A diciembre de 2015

- 13.6 Capacidad instalada mensual para sacrificio  
en los rastros en operación por especie  
según tipo de rastro  
A diciembre de 2015  
(Cabezas)
- 13.7 Suma asegurada, monto de las primas emitidas  
y de las pagadas en la actividad ganadera  
por esquema de seguro  
2014 y 2015  
(Miles de pesos)



### 13. Ganadería

#### Existencias de ganado bovino por rangos de edad Al 30 de septiembre de 2014 (Cabezas)

Cuadro 13.1

Rango de edad	Existencias de ganado
<b>Total</b>	<b>379 595</b>
Menores de un año	88 080
De uno a dos años	95 473
Más de dos a tres años	72 333
Mayores de tres años	123 709

Nota: La información se genera con un esquema de muestreo probabilístico y estratificado, teniendo como marco de muestreo las unidades de producción que reportaron información en alguno de los productos de interés nacional o por entidad federativa en el *VIII Censo Agrícola, Ganadero y Forestal 2007* con base en la actualización efectuada en la *Encuesta Nacional Agropecuaria 2012*. Se excluye el ganado de lidia.

Fuente: INEGI. Dirección General de Estadísticas Económicas. *Encuesta Nacional Agropecuaria 2014*. [www.inegi.org.mx](http://www.inegi.org.mx) (21 de julio de 2016).

#### Existencias de ganado bovino por función y actividad zootécnica Al 30 de septiembre de 2014 (Cabezas)

Cuadro 13.2

Función y actividad zootécnica	Existencias de ganado
<b>Total</b>	<b>379 595</b>
Vacas solo para cría de becerros	98 365
Vacas solo para producción de leche	51 267
Vacas para la cría de becerros y ordeña	47 031
Reses para trabajo	2 823
Vaquillas para reemplazo	44 921
Reses en engorda	51 718
Sementales	10 634
Otros	72 836

Fuente: INEGI. Dirección General de Estadísticas Económicas. *Encuesta Nacional Agropecuaria 2014*. [www.inegi.org.mx](http://www.inegi.org.mx) (21 de julio de 2016).

**Existencias de ganado bovino por manejo del ganado**  
**Al 30 de septiembre de 2014**  
 (Cabezas)

Cuadro 13.3

Manejo del ganado	Existencias de ganado
<b>Total</b>	<b>379 595</b>
Libre pastoreo	146 895
Pastoreo controlado	17 510
En corral o establo	130 744
En corral, establo y pastoreo	19 574
Otros	64 871

Fuente: INEGI. Dirección General de Estadísticas Económicas. *Encuesta Nacional Agropecuaria 2014*. [www.inegi.org.mx](http://www.inegi.org.mx) (21 de julio de 2016).

**Existencias de ganado bovino por calidad del ganado**  
**Al 30 de septiembre de 2014**  
 (Cabezas)

Cuadro 13.4

Calidad del ganado	Existencias de ganado
<b>Total</b>	<b>379 595</b>
Corrientes o criollas	103 313
Cruza de corrientes con finas	109 239
Finas o de razas especializadas a/	102 172
Otros	64 871

a/ Comprende: *holstein friesian*, pardo suizo, *hereford*, *charolais*, *brahman*, indobrasil y otras. Incluye las cruzas entre animales de distintas razas finas.

Fuente: INEGI. Dirección General de Estadísticas Económicas. *Encuesta Nacional Agropecuaria 2014*. [www.inegi.org.mx](http://www.inegi.org.mx) (21 de julio de 2016).

**Volumen y valor de la producción de miel y cera en greña por municipio**  
**2015 E/**

Cuadro 13.5

Municipio	Volumen de la producción de miel (Toneladas)	Valor de la producción de miel (Miles de pesos)	Volumen de la producción de cera en greña (Toneladas)	Valor de la producción de cera en greña (Miles de pesos)
<b>Estado</b>	<b>2 528.0</b>	<b>98 302</b>	<b>63.00</b>	<b>3 369</b>
Acajete	28.6	890	1.25	57
Acateno	12.1	484	0.50	25
Acatzingo	88.2	3 968	1.38	110
Acteopan	7.8	352	0.01	NS
Ahuacatlán	6.6	281	0.45	24

(Continúa)

<1/4>

**Volumen y valor de la producción de miel y cera en greña por municipio  
2015 E/**

Cuadro 13.5

Municipio	Volumen de la producción de miel (Toneladas)	Valor de la producción de miel (Miles de pesos)	Volumen de la producción de cera en greña (Toneladas)	Valor de la producción de cera en greña (Miles de pesos)
Ahuehuetitla	1.1	41	0.02	1
Ajalpan	16.5	594	1.11	55
Albino Zertuche	0.8	29	0.01	1
Aljojuca	16.2	616	0.20	10
Amixtlán	10.6	428	0.75	40
Amozoc	17.7	540	0.73	33
Aquixtla	9.9	407	0.65	35
Atempan	34.9	1 378	0.70	35
Atexcal	1.7	74	0.03	1
Atlixco	120.2	4 626	6.20	371
Atoyatepan	7.6	307	0.15	11
Atzitzihuacán	8.8	395	0.27	14
Axutla	0.8	33	0.02	1
Ayotoxco de Guerrero	15.0	634	0.35	18
Calpan	7.3	280	0.83	42
Caltepec	4.4	172	0.01	NS
Camocuautla	8.2	330	0.60	33
Chalchicomula de Sesma	85.5	3 335	1.36	64
Chapulco	9.0	351	0.01	1
Chiautla	1.4	49	0.11	3
Chiautzingo	11.5	441	0.80	40
Chichiquila	27.5	1 086	0.07	4
Chigmecatitlán	0.3	11	0.03	2
Chignahuapan	40.3	1 558	1.70	94
Chila de la Sal	1.4	63	0.04	3
Chilchotla	27.4	1 096	0.06	3
Chinantla	10.0	382	0.19	13
Coatepec	4.7	189	0.30	16
Cohetzala	1.4	54	0.56	25
Cohuecan	4.2	188	0.03	2
Coronango	6.7	258	0.40	20
Coxcatlán	14.9	580	0.62	33
Coyotepec	2.4	103	0.04	2
Cuapiaxtla de Madero	6.3	263	0.25	18
Cuatempan	10.0	406	0.80	43
Cuautinchán	10.8	345	0.43	19
Cuautlancingo	11.5	442	0.21	10
Cuayuca de Andrade	60.9	2 478	0.01	1
Cuetzalan del Progreso	33.0	1 254	0.00	0
Cuyoaco	27.0	1 053	0.00	0
Domingo Arenas	2.3	87	0.16	8
Esperanza	29.8	1 193	0.62	31
General Felipe Ángeles	22.6	938	0.31	22
Guadalupe Victoria	27.0	1 116	0.20	11
Huaquechula	37.2	1 432	0.00	0
Huatlatlauca	2.3	98	0.02	1
Huehuetlán el Chico	1.9	42	0.05	2
Huejotzingo	13.7	528	1.07	54
Hueyapan	16.9	724	0.41	21
Hueytamalco	1.6	63	0.06	3
Huitzilan de Serdán	8.2	319	0.00	0
Huitziltepec	17.5	682	0.38	27
Ixcamilpa de Guerrero	1.6	60	0.02	1
Ixcaquixtla	5.6	240	0.84	45
Ixtacamaxtitlán	9.8	380	0.75	40
Jolalpan	0.6	18	0.02	NS

(Continúa)

<2/4>

**Volumen y valor de la producción de miel y cera en greña por municipio**  
2015 E/

Cuadro 13.5

Municipio	Volumen de la producción de miel (Toneladas)	Valor de la producción de miel (Miles de pesos)	Volumen de la producción de cera en greña (Toneladas)	Valor de la producción de cera en greña (Miles de pesos)
Jonotla	30.0	1 170	0.00	0
Juan C. Bonilla	3.6	138	0.29	14
Juan N. Méndez	3.6	154	0.03	1
Lafragua	15.7	628	0.14	7
La Magdalena Tlatlauquitepec	0.6	27	0.01	NS
Libres	26.0	1 007	0.00	0
Los Reyes de Juárez	2.4	98	0.03	2
Mazapiltepec de Juárez	28.3	1 124	0.32	16
Mixtla	1.6	66	0.02	1
Molcaxac	5.4	233	0.05	2
Nealtican	0.9	35	0.05	2
Nopalucan	29.5	1 121	0.00	0
Ocoatepec	27.0	1 026	0.00	0
Ocoyucan	27.5	1 094	0.00	0
Oriental	19.3	733	0.00	0
Palmar de Bravo	40.7	1 691	0.64	45
Piaxtla	11.1	410	0.18	12
Puebla	65.2	1 965	2.91	125
Quecholac	4.4	182	0.07	5
Quimixtlán	26.8	1 094	0.08	4
Rafael Lara Grajales	27.1	1 050	0.00	0
San Andrés Cholula	13.3	512	0.92	46
San Antonio Cañada	5.8	208	0.30	16
San Felipe Teotlalcingo	5.2	202	0.39	20
San Gabriel Chilac	10.4	397	0.50	28
San Gregorio Atzompa	39.1	1 543	0.00	0
San Jerónimo Tecuanipan	2.0	78	0.15	8
San José Chiapa	28.0	1 001	0.00	0
San José Miahuatlán	8.3	322	0.38	21
San Juan Atenco	0.0	0	3.86	197
San Juan Atzompa	0.5	22	0.01	NS
San Martín Texmelucan	13.5	514	0.92	46
San Matías Tlalancaleca	2.0	75	0.32	16
San Miguel Xoxtla	0.8	30	0.10	5
San Nicolás Buenos Aires	25.0	980	0.54	26
San Nicolás de los Ranchos	1.8	67	0.17	9
San Pablo Anicano	3.2	135	0.03	2
San Pedro Cholula	13.5	514	0.83	42
San Salvador el Seco	28.8	1 121	0.71	35
San Salvador el Verde	12.1	461	0.81	40
San Salvador Huixcolotla	5.8	241	0.04	3
Santa Catarina Tlaltempan	0.6	24	0.08	4
Santa Inés Ahuatempan	6.2	267	0.08	4
Santa Isabel Cholula	5.2	184	0.00	0
Santiago Miahuatlán	16.9	653	0.03	1
Santo Tomás Hueyotlipan	4.7	194	0.07	5
Soltepec	24.4	941	0.07	4
Tecali de Herrera	29.3	894	1.25	56
Tecamachalco	39.2	1 530	0.75	54
Tecomatlán	2.2	84	0.05	3
Tehuacán	30.4	1 175	0.05	3
Tehuiztingo	2.2	81	0.02	1
Tenampulco	8.7	348	0.31	16
Teotlalco	1.1	39	0.02	1
Tepanco de López	28.9	1 187	0.52	38
Tepango de Rodríguez	13.1	513	0.90	49

(Continúa)

<3/4>

**Volumen y valor de la producción de miel y cera en greña por municipio**  
2015 E/

Cuadro 13.5

Municipio	Volumen de la producción de miel (Toneladas)	Valor de la producción de miel (Miles de pesos)	Volumen de la producción de cera en greña (Toneladas)	Valor de la producción de cera en greña (Miles de pesos)
Tepatlatxco de Hidalgo	16.2	499	0.65	29
Tepeaca	41.8	1 266	1.81	79
Tepemaxalco	1.4	64	0.06	3
Tepetzintla	9.1	352	0.60	33
Tepexco	3.7	167	0.12	6
Tepexi de Rodríguez	10.8	464	0.15	7
Tepeyahualco	43.5	1 667	0.00	0
Tepeyahualco de Cuauhtémoc	7.6	311	0.13	9
Tetela de Ocampo	9.1	354	0.70	38
Teziutlán	2.0	80	0.07	4
Tianguismanalco	19.4	771	0.00	0
Tilapa	14.1	633	0.03	2
Tlachichuca	75.2	2 900	2.05	92
Tlacoatepec de Benito Juárez	50.3	2 035	0.75	53
Tlahuapan	6.3	241	0.55	28
Tlaltenango	1.5	56	0.13	7
Tlanepantla	6.3	258	0.12	8
Tlapanalá	5.1	232	0.19	10
Tlatlauquitepec	33.6	1 417	0.60	30
Tochimilco	24.2	946	0.00	0
Tochtepec	24.9	1 004	0.38	28
Tulcingo	2.3	91	0.07	5
Tzicatlacoyan	17.0	515	0.67	30
Xicotlán	12.0	472	0.06	4
Xochitlán de Vicente Suárez	30.2	1 176	0.00	0
Xochitlán Todos Santos	11.5	438	0.33	24
Yaonáhuac	10.2	409	0.40	20
Yehualtepec	14.9	609	0.29	21
Zacapala	4.6	197	0.06	3
Zacapoaxtla	32.0	1 248	0.00	0
Zacatlán	33.1	1 327	1.30	72
Zapotitlán	8.5	329	0.01	1
Zapotitlán de Méndez	27.4	1 069	0.00	0
Zaragoza	32.2	1 326	0.80	40
Zautla	19.1	765	0.80	40
Zinacatepec	7.0	280	0.29	15

<4/4>

Nota: La producción de miel se refiere a los volúmenes obtenidos de los colmenares durante las distintas cosechas que se realizan en el año.

La medición se realiza de acuerdo con el rendimiento medio de las cajas rústicas y modernas donde se alojan las colonias de abejas.

La cera es un subproducto obtenido en el proceso de beneficio de la miel y su producción varía de acuerdo con la proporción que se encuentre en los colmenares con respecto a la de miel.

Debido al redondeo de las cifras, la suma de los parciales puede o no coincidir con los totales.

Fuente: SAGARPA. Servicio de Información Agroalimentaria y Pesquera. [www.siap.gob.mx](http://www.siap.gob.mx) (15 de julio de 2016).

**Rastros en operación por tipo de rastro  
A diciembre de 2015**

Gráfica 13.1

Total de rastros: 18

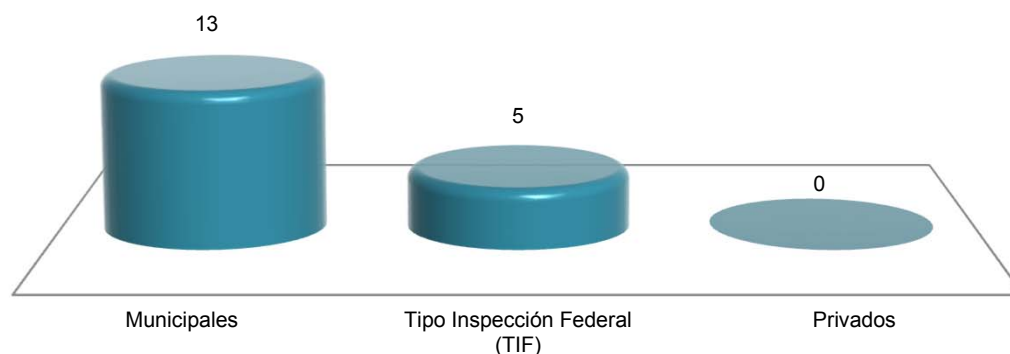

Nota: La información que se presenta corresponde a los centros de sacrificio de especies pecuarias: bovino, porcino, ovino, caprino y ave, que cuentan con registro autorizado federal, estatal o municipal. Los centros de sacrificio municipales son administrados por este nivel de gobierno.

Fuente: SAGARPA. Servicio de Información Agroalimentaria y Pesquera. [www.siap.gob.mx](http://www.siap.gob.mx) (29 de marzo de 2016).

**Capacidad instalada mensual para sacrificio en los rastros en operación  
por especie según tipo de rastro  
A diciembre de 2015  
(Cabezas)**

Cuadro 13.6

Especie	Total	Municipales	Privados	Tipo Inspección Federal (TIF)
Bovino	10 135	9 685	0	450
Porcino	41 305	34 265	0	7 040
Ovino	4 950	4 950	0	0
Caprino	590	590	0	0
Ave a/	5 846 000	0	0	5 846 000

Nota: La información que se presenta corresponde a los centros de sacrificio de especies pecuarias que cuentan con registro autorizado federal, estatal o municipal. Los centros de sacrificio municipales son administrados por este nivel de gobierno.

a/ Se refiere al pollo y gallina pesada o ligera que ha finalizado su ciclo productivo.

Fuente: SAGARPA. Servicio de Información Agroalimentaria y Pesquera. [www.siap.gob.mx](http://www.siap.gob.mx) (29 de marzo de 2016).

**Suma asegurada, monto de las primas emitidas y de las pagadas  
en la actividad ganadera por esquema de seguro  
2014 y 2015**  
(Miles de pesos)

Cuadro 13.7

Esquema	Suma asegurada	Monto total de las primas emitidas	Monto de las primas pagadas por el productor	Monto de las primas pagadas mediante subsidio del gobierno federal	Monto de las primas pagadas con recursos fiscales federales y estatales
<b>2014</b>					
<b>Total</b>	<b>2 552 549</b>	<b>19 107</b>	<b>5 250</b>	<b>4 472</b>	<b>9 386</b>
Seguro tradicional a/	2 425 459	9 721 b/	5 250	4 472	0
Abeja (colmenas)	85 400	1 289	905	385	0
Bovino	1 269 753	2 375	1 234	1 141	0
Caprino	498 519	2 853	1 426	1 426	0
Ovino	487 228	2 834	1 436	1 398	0
Porcino	84 559	370	248	122	0
Seguro catastrófico c/	127 090	9 386	0	0	9 386
Unidades animal d/	127 090	9 386	0	0	9 386
<b>2015</b>					
<b>Total</b>	<b>439 865</b>	<b>9 110</b>	<b>1 494</b>	<b>613</b>	<b>7 002</b>
Seguro tradicional a/	271 471	2 107 b/	1 494	613	0
Bovino	39 501	900	675	225	0
Ovino	2 434	183	128	54	0
Porcino	229 536	1 025	691	334	0
Seguro catastrófico c/	168 394	7 002	0	0	7 002
Unidades animal d/	168 394	7 002	0	0	7 002

Nota: La información que se presenta corresponde al Sistema Nacional de Aseguramiento al Medio Rural, y corresponde a la entidad de registro de los aseguramientos.

Debido al redondeo de las cifras, la suma de los parciales puede o no coincidir con los totales.

a/ Se refiere al que ofrecen las aseguradoras privadas y los fondos de aseguramiento de manera individual a los productores, por lo que no incluye los seguros masivos de carácter catastrófico; el seguro tradicional (también llamado comercial) es apoyado con recursos federales del Programa de Subsidio a la Prima del Seguro Agropecuario, operado por Agroasemex.

b/ La suma de los importes pagados por el productor y el gobierno federal puede no coincidir con el monto total de las primas emitidas, debido al redondeo de las cifras y a los ajustes en los pagos de subsidio de acuerdo con los porcentajes autorizados por el gobierno federal.

c/ Se refiere al que opera a través del Programa de Atención a Contingencias Climatológicas (PACC) de SAGARPA para productores sin acceso al seguro tradicional y en el que participan también aseguradoras privadas donde el pago de las primas se realiza con recursos de los gobiernos de los estados, del gobierno federal, del PACC-SAGARPA y del Fondo de Contingencias y Autoseguro que opera Agroasemex.

d/ Constituye una vaca adulta (vientre bovino) de 400 a 450 kg de peso, en gestación o mantenimiento que para satisfacer sus necesidades alimenticias y cumplir con su función zootécnica, consume el 3% de su peso vivo de materia seca de forraje por día, y se utiliza como base de equivalencia para referencia en animales de diferentes edades y especies. Se utiliza para estimar la carga animal de los agostaderos. Este aseguramiento permite a los productores ganaderos enfrentar gastos extraordinarios cuando los pastizales son afectados por eventos climatológicos.

Fuente: Agroasemex, SA. Dirección General Adjunta de Operación; Dirección de Administración de Subsidios.

## 14. Aprovechamiento forestal

---

- 14.1 Volumen de la producción forestal maderable por municipio según grupo de especies 2015  
(Metros cúbicos rollo)
- 14.2 Valor de la producción forestal maderable por municipio según grupo de especies 2015  
(Miles de pesos)
- 14.3 Volumen de la producción forestal maderable por municipio según grupo de productos 2015  
(Metros cúbicos rollo)
- 14.4 Valor de la producción forestal maderable por municipio según grupo de productos 2015  
(Miles de pesos)
- 14.5 Volumen de la producción forestal no maderable por municipio según grupo de productos 2015  
(Toneladas)
- 14.6 Valor de la producción forestal no maderable por municipio según grupo de productos 2015  
(Miles de pesos)
- 14.7 Autorizaciones otorgadas y vigentes, y volumen autorizado de aprovechamiento forestal maderable por municipio 2015
- 14.8 Autorizaciones otorgadas y vigentes, y volumen autorizado de aprovechamiento forestal no maderable por municipio 2015



## 14. Aprovechamiento forestal

### Volumen de la producción forestal maderable por municipio según grupo de especies 2015 (Metros cúbicos rollo)

Cuadro 14.1

Municipio	Total	Coníferas			Latifoliadas		Preciosas a/	Comunes tropicales b/
		Pino c/	Oyamel d/	Otras e/	Encino f/	Otras g/		
<b>Estado</b>	<b>273 227</b>	<b>195 092</b>	<b>50 667</b>	<b>794</b>	<b>19 091</b>	<b>6 358</b>	<b>0</b>	<b>1 226</b>
Acateno	0	0	0	0	0	0	0	0
Ahuacatlán	200	9	0	0	191	0	0	0
Ahuazotepec	1 175	1 020	0	0	137	17	0	0
Ajalpan	0	0	0	0	0	0	0	0
Aquixtla	10 159	7 539	1 739	0	780	102	0	0
Atempan	469	378	0	0	0	91	0	0
Atlixco	0	0	0	0	0	0	0	0
Atzitzintla	499	403	0	72	22	2	0	0
Ayotoxco de Guerrero	0	0	0	0	0	0	0	0
Chalchicomula de Sesma	2 357	2 357	0	0	0	0	0	0
Chiautzingo	462	397	0	0	60	5	0	0
Chiconcuautila	444	362	0	0	71	11	0	0
Chignahuapan	128 896	96 167	21 654	0	10 080	995	0	0
Chignautla	7 060	6 060	0	0	25	976	0	0
Chilchotla	0	0	0	0	0	0	0	0
Cuautempan	184	90	0	0	93	2	0	0
Cuetzalan del Progreso	0	0	0	0	0	0	0	0
Cuyoaco	617	602	0	0	14	0	0	0
Esperanza	853	844	0	0	4	5	0	0
Guadalupe Victoria	0	0	0	0	0	0	0	0
Honey	1 166	510	0	42	614	0	0	0
Huehuetla	0	0	0	0	0	0	0	0
Hueyapan	0	0	0	0	0	0	0	0
Hueytamalco	0	0	0	0	0	0	0	0
Hueytlalpan	288	0	0	0	0	288	0	0
Huitzilán de Serdán	141	0	0	0	0	141	0	0
Ixtacamaxtitlán	15 296	9 570	4 924	296	421	85	0	0
Jalpan	23	0	0	0	0	0	0	23
Jolalpan	0	0	0	0	0	0	0	0
Jonotla	0	0	0	0	0	0	0	0
Lafragua	4 345	3 541	804	0	0	0	0	0
Libres	835	348	372	54	62	0	0	0
Mazapiltepec de Juárez	0	0	0	0	0	0	0	0
Ocoatepec	0	0	0	0	0	0	0	0
Olintla	0	0	0	0	0	0	0	0
Pahuatlán	0	0	0	0	0	0	0	0
Pantepec	2 179	1 792	0	0	0	0	0	387
Quimixtlán	0	0	0	0	0	0	0	0
San Matías Tlalancaleca	1 564	669	445	25	361	63	0	0
San Nicolás Buenos Aires	159	159	0	0	0	0	0	0
San Nicolás de los Ranchos	0	0	0	0	0	0	0	0
San Salvador el Verde	12 586	10 268	1 397	264	558	99	0	0
Tenampulco	0	0	0	0	0	0	0	0
Teotlalco	0	0	0	0	0	0	0	0
Tepetzintla	466	426	0	0	2	38	0	0
Tepeyahualco	0	0	0	0	0	0	0	0
Tetela de Ocampo	2 851	1 907	0	0	677	266	0	0
Teteles de Avila Castillo	243	243	0	0	0	0	0	0
Teziutlán	255	220	0	0	8	26	0	0
Tlachichuca	0	0	0	0	0	0	0	0

(Continúa)

<1/2>

**Volumen de la producción forestal maderable por municipio según grupo de especies**  
**2015**  
(Metros cúbicos rollo)

Cuadro 14.1

Municipio	Total	Coníferas			Latifoliadas		Preciosas a/	Comunes tropicales b/
		Pino c/	Oyamel d/	Otras e/	Encino f/	Otras g/		
Tlacuilotepec	0	0	0	0	0	0	0	0
Tlahuapan	43 702	19 835	19 118	0	2 248	2 500	0	0
Tlaola	0	0	0	0	0	0	0	0
Tlatlauquitepec	6 224	5 626	192	0	177	230	0	0
Tlaxco	131	98	0	0	25	8	0	0
Tochimilco	0	0	0	0	0	0	0	0
Tuzamapan de Galeana	0	0	0	0	0	0	0	0
Venustiano Carranza	815	0	0	0	0	0	0	815
Vicente Guerrero	241	125	0	0	116	0	0	0
Xicotepetec	229	229	0	0	0	0	0	0
Xiutetelco	748	695	0	0	0	53	0	0
Xochiapulco	508	445	0	0	62	2	0	0
Zacapoaxtla	989	781	0	0	209	0	0	0
Zacatlán	20 991	18 830	22	0	1 810	330	0	0
Zaragoza	2 876	2 548	0	41	263	23	0	0
Zautla	0	0	0	0	0	0	0	0

<2/2>

Nota: Debido al redondeo de las cifras, la suma de los parciales puede o no coincidir con los totales.

a/ Comprende Caoba (*Swietenia macrophylla*) y Cedro Rojo (*Cedrela odorata*).

b/ Comprende: Teca (*Tectona grandis*), Palo de Rosa (*Tabebuia rosea*), Cubata (*Acacia pennatula*), Pochote o Ceiba (*Ceiba parvifolia*), Brasil (*Haematoxylum brasiletto*), Cumulote o Guácima (*Guazuma ulmifolia*), Guayacán (*Conzattia multiflora*), Tepehuaje (*Lysiloma acapulcensis*) y Uña de Gato (*Mimosa biuncifera*).

c/ Se refiere a *Pinus ayacahuite*, *Pinus chiapensis*, *Pinus hartwegii*, *Pinus leiophylla*, *Pinus montezumae*, *Pinus patula*, *Pinus pseudostrobus* y *Pinus teocote*.

d/ Se refiere a *Abies religiosa*.

e/ Comprende Cedro Blanco (*Cupressus spp*).

f/ Se refiere a *Quercus Taurina* y *Quercus spp*.

g/ Comprende Aile (*Alnus spp*), Madroño (*Arbutus spp*) y Liquidámbar (*Liquidambar spp*).

Fuente: SEMARNAT, Delegación Federal en el Estado. Subdelegación de Gestión para la Protección Ambiental y Recursos Naturales.

**Valor de la producción forestal maderable por municipio según grupo de especies**  
**2015**  
(Miles de pesos)

Cuadro 14.2

Municipio	Total	Coníferas			Latifoliadas		Preciosas a/	Comunes tropicales b/
		Pino c/	Oyamel d/	Otras e/	Encino f/	Otras g/		
<b>Estado</b>	<b>255 540</b>	<b>198 085</b>	<b>46 928</b>	<b>681</b>	<b>6 826</b>	<b>2 345</b>	<b>0</b>	<b>675</b>
Acateno	0	0	0	0	0	0	0	0
Ahuacatlán	79	10	0	0	70	0	0	0
Ahuazotepec	1 172	1 119	0	0	47	5	0	0
Ajalpan	0	0	0	0	0	0	0	0
Aquixtla	9 683	7 781	1 600	0	261	41	0	0
Atempan	414	384	0	0	0	30	0	0
Atlixco	0	0	0	0	0	0	0	0
Atzitzintla	439	405	0	27	7	1	0	0
Ayotoxco de Guerrero	0	0	0	0	0	0	0	0
Chalchicomula de Sesma	2 478	2 478	0	0	0	0	0	0
Chiautzingo	418	399	0	0	18	2	0	0

(Continúa)

<1/3>

# **Valor de la producción forestal maderable por municipio según grupo de especies** **2015**

Cuadro 14.2

(Miles de pesos)

Municipio	Total	Coníferas			Latifoliadas		Preciosas a/	Comunes tropicales b/
		Pino c/	Oyamel d/	Otras e/	Encino f/	Otras g/		
Chiconcuautla	394	364	0	0	26	4	0	0
Chignahuapan	119 369	95 778	19 659	0	3 600	331	0	0
Chignautla	6 475	6 116	0	0	7	352	0	0
Chilchotla	0	0	0	0	0	0	0	0
Cuatempan	125	90	0	0	34	1	0	0
Cuetzalan del Progreso	0	0	0	0	0	0	0	0
Cuyoaco	660	656	0	0	5	0	0	0
Esperanza	881	878	0	0	1	2	0	0
Guadalupe Victoria	0	0	0	0	0	0	0	0
Honey	739	468	0	36	235	0	0	0
Huehuetla	0	0	0	0	0	0	0	0
Hueyapan	0	0	0	0	0	0	0	0
Hueytamalco	0	0	0	0	0	0	0	0
Hueytlalpan	130	0	0	0	0	130	0	0
Huitzilan de Serdán	64	0	0	0	0	64	0	0
Ixtacamaxtitlán	14 652	9 490	4 712	282	140	28	0	0
Jalpan	13	0	0	0	0	0	0	13
Jolalpan	0	0	0	0	0	0	0	0
Jonotla	0	0	0	0	0	0	0	0
Lafragua	4 511	3 752	759	0	0	0	0	0
Libres	801	392	345	46	18	0	0	0
Mazapiltepec de Juárez	0	0	0	0	0	0	0	0
Ocotepec	0	0	0	0	0	0	0	0
Olintla	0	0	0	0	0	0	0	0
Pahuatlán	0	0	0	0	0	0	0	0
Pantepec	2 269	2 056	0	0	0	0	0	213
Quimixtlán	0	0	0	0	0	0	0	0
San Matías Tlalancaleca	1 357	739	448	22	125	23	0	0
San Nicolás Buenos Aires	161	161	0	0	0	0	0	0
San Nicolás								
de los Ranchos	0	0	0	0	0	0	0	0
San Salvador el Verde	12 257	10 471	1 322	229	197	38	0	0
Tenampulco	0	0	0	0	0	0	0	0
Teotlalco	0	0	0	0	0	0	0	0
Tepetzintla	465	451	0	0	1	13	0	0
Tepeyahualco	0	0	0	0	0	0	0	0
Tetela de Ocampo	2 316	1 961	0	0	249	106	0	0
Teteles de Avila Castillo	205	205	0	0	0	0	0	0
Teziutlán	245	232	0	0	3	10	0	0
Tlachichuca	0	0	0	0	0	0	0	0
Tlacuilotepec	0	0	0	0	0	0	0	0
Tlahuapan	40 710	21 075	17 883	0	823	929	0	0
Tlaola	0	0	0	0	0	0	0	0
Tlatlauquitepec	6 160	5 832	177	0	63	89	0	0
Tlaxco	122	99	0	0	17	7	0	0
Tochimilco	0	0	0	0	0	0	0	0
Tuzamapan de Galeana	0	0	0	0	0	0	0	0
Venustiano Carranza	449	0	0	0	0	0	0	449
Vicente Guerrero	169	129	0	0	40	0	0	0
Xicotepec	243	243	0	0	0	0	0	0
Xiutetelco	729	708	0	0	0	20	0	0

(Continúa)

<2/3>

**Valor de la producción forestal maderable por municipio según grupo de especies**  
**2015**  
(Miles de pesos)

Cuadro 14.2

Municipio	Total	Coníferas			Latifoliadas		Preciosas a/	Comunes tropicales b/
		Pino c/	Oyamel d/	Otras e/	Encino f/	Otras g/		
Xochiapulco	492	459	0	0	32	1	0	0
Zacapoaxtla	963	884	0	0	80	0	0	0
Zacatlán	19 867	19 095	22	0	638	111	0	0
Zaragoza	2 862	2 725	0	39	90	8	0	0
Zautla	0	0	0	0	0	0	0	0

<3/3>

Nota: Debido al redondeo de las cifras, la suma de los parciales puede o no coincidir con los totales.

a/ Comprende Caoba (*Swietenia macrophylla*) y Cedro Rojo (*Cedrela odorata*).

b/ Comprende: Teca (*Tectona grandis*), Palo de Rosa (*Tabebuia rosea*), Cubata (*Acacia pennatula*), Pochote o Ceiba (*Ceiba parvifolia*), Brasil (*Haematoxylum brasiletto*), Cumulote o Guácima (*Guazuma ulmifolia*), Guayacán (*Conzattia multiflora*), Tepehuaje (*Lysiloma acapulcensis*) y Uña de Gato (*Mimosa biuncifera*).

c/ Se refiere a *Pinus ayacahuite*, *Pinus chiapensis*, *Pinus hartwegii*, *Pinus leiophylla*, *Pinus montezumae*, *Pinus patula*, *Pinus pseudostrobus* y *Pinus teocote*.

d/ Se refiere a *Abies religiosa*.

e/ Comprende Cedro Blanco (*Cupressus spp*).

f/ Se refiere a *Quercus Taurina* y *Quercus spp*.

g/ Comprende Aile (*Alnus spp*), Madroño (*Arbutus spp*) y Liquidámbar (*Liquidambar spp*).

Fuente: SEMARNAT, Delegación Federal en el Estado. Subdelegación de Gestión para la Protección Ambiental y Recursos Naturales.

**Volumen de la producción forestal maderable por municipio según grupo de productos**  
**2015**  
(Metros cúbicos rollo)

Cuadro 14.3

Municipio	Total	Carbón	Escuadría	Leña	Postes, pilotes y morillos
<b>Estado</b>	<b>273 227</b>	<b>249</b>	<b>223 085</b>	<b>49 600</b>	<b>294</b>
Acateno	0	0	0	0	0
Ahuacatlán	200	0	128	72	0
Ahuazotepec	1 175	0	1 025	150	0
Ajalpan	0	0	0	0	0
Aquixtla	10 159	7	8 341	1 810	0
Atempan	469	0	347	122	0
Atlixco	0	0	0	0	0
Atzitzintla	499	0	342	157	0
Ayotoxco de Guerrero	0	0	0	0	0
Chalchicomula de Sesma	2 357	0	2 102	255	0
Chiautzingo	462	0	334	129	0
Chiconcuautla	444	0	353	91	0
Chignahuapan	128 896	109	102 592	25 901	294
Chignautla	7 060	0	5 541	1 519	0
Chilchotla	0	0	0	0	0
Cuautempan	184	0	136	48	0
Cuetzalan del Progreso	0	0	0	0	0
Cuyoaco	617	0	567	50	0
Esperanza	853	0	745	108	0
Guadalupe Victoria	0	0	0	0	0
Honey	1 166	8	846	312	0

(Continúa)

<1/2>

**Volumen de la producción forestal maderable por municipio según grupo de productos  
2015**  
(Metros cúbicos rollo)

Cuadro 14.3

Municipio	Total	Carbón	Escuadría	Leña	Postes, pilotes y morillos
Huehuetla	0	0	0	0	0
Hueyapan	0	0	0	0	0
Hueytamalco	0	0	0	0	0
Hueytlalpan	288	0	288	0	0
Huitzilán de Serdán	141	0	141	0	0
Ixtacamaxtitlán	15 296	7	12 675	2 613	0
Jalpan	23	0	23	0	0
Jolalpan	0	0	0	0	0
Jonotla	0	0	0	0	0
Lafragua	4 345	0	3 889	456	0
Libres	835	0	705	129	0
Mazapiltepec de Juárez	0	0	0	0	0
Ocoatepec	0	0	0	0	0
Olintla	0	0	0	0	0
Pahuatlán	0	0	0	0	0
Pantepec	2 179	0	2 179	0	0
Quimixtlán	0	0	0	0	0
San Matías Tlalancaleca	1 564	0	1 269	295	0
San Nicolás Buenos Aires	159	0	135	24	0
San Nicolás de los Ranchos	0	0	0	0	0
San Salvador el Verde	12 586	0	10 573	2 014	0
Tenampulco	0	0	0	0	0
Teotlalco	0	0	0	0	0
Tepetzintla	466	0	397	69	0
Tepeyahualco	0	0	0	0	0
Tetela de Ocampo	2 851	5	2 241	605	0
Teteles de Avila Castillo	243	0	159	84	0
Teziutlán	255	0	216	39	0
Tlachichuca	0	0	0	0	0
Tlacuilotepec	0	0	0	0	0
Tlahuapan	43 702	61	36 753	6 888	0
Tlaola	0	0	0	0	0
Tlatlauquitepec	6 224	0	5 314	910	0
Tlaxco	131	23	92	15	0
Tochimilco	0	0	0	0	0
Tuzamapan de Galeana	0	0	0	0	0
Venustiano Carranza	815	0	815	0	0
Vicente Guerrero	241	0	161	80	0
Xicotepec	229	0	206	23	0
Xiutetelco	748	0	626	122	0
Xochiapulco	508	27	391	90	0
Zacapoaxtla	989	0	925	64	0
Zacatlán	20 991	2	17 026	3 963	0
Zaragoza	2 876	0	2 485	391	0
Zautla	0	0	0	0	0

<2/2>

Nota: Debido al redondeo de las cifras, la suma de los parciales puede o no coincidir con los totales.

Fuente: SEMARNAT, Delegación Federal en el Estado. Subdelegación de Gestión para la Protección Ambiental y Recursos Naturales.

**Valor de la producción forestal maderable por municipio según grupo de productos**  
**2015**  
(Miles de pesos)

Cuadro 14.4

Municipio	Total	Carbón	Escuadría	Leña	Postes, pilotes y morillos
<b>Estado</b>	<b>255 540</b>	<b>214</b>	<b>241 752</b>	<b>13 245</b>	<b>329</b>
Acateno	0	0	0	0	0
Ahuacatlán	79	0	58	21	0
Ahuazotepec	1 172	0	1 130	42	0
Ajalpan	0	0	0	0	0
Aquixtla	9 683	6	9 192	486	0
Atempan	414	0	380	34	0
Atlixco	0	0	0	0	0
Atzitzintla	439	0	389	50	0
Ayotoxco de Guerrero	0	0	0	0	0
Chalchicomula de Sesma	2 478	0	2 411	68	0
Chiautzingo	418	0	383	36	0
Chiconcuautila	394	0	369	25	0
Chignahuapan	119 369	93	112 052	6 895	329
Chignautla	6 475	0	6 059	417	0
Chilchotla	0	0	0	0	0
Cuautempan	125	0	112	14	0
Cuetzalan del Progreso	0	0	0	0	0
Cuyoaco	660	0	647	14	0
Esperanza	881	0	852	29	0
Guadalupe Victoria	0	0	0	0	0
Honey	739	7	644	88	0
Huehuetla	0	0	0	0	0
Hueyapan	0	0	0	0	0
Hueytamalco	0	0	0	0	0
Hueytlalpan	130	0	130	0	0
Huitzilán de Serdán	64	0	64	0	0
Ixtacamaxtitlán	14 652	6	13 961	684	0
Jalpan	13	0	13	0	0
Jolalpan	0	0	0	0	0
Jonotla	0	0	0	0	0
Lafragua	4 511	0	4 393	118	0
Libres	801	0	767	35	0
Mazapiltepec de Juárez	0	0	0	0	0
Ocoatepec	0	0	0	0	0
Olintla	0	0	0	0	0
Pahuatlán	0	0	0	0	0
Pantepec	2 269	0	2 269	0	0
Quimixtlán	0	0	0	0	0
San Matías Tlalancaleca	1 357	0	1 273	84	0
San Nicolás Buenos Aires	161	0	154	6	0
San Nicolás de los Ranchos	0	0	0	0	0
San Salvador el Verde	12 257	0	11 716	541	0
Tenampulco	0	0	0	0	0
Teotlalco	0	0	0	0	0
Tepetzintla	465	0	446	19	0
Tepeyahualco	0	0	0	0	0
Tetela de Ocampo	2 316	4	2 143	169	0
Teteles de Avila Castillo	205	0	183	22	0
Teziutlán	245	0	234	11	0
Tlachichuca	0	0	0	0	0
Tlacuilotepec	0	0	0	0	0
Tlahuapan	40 710	52	38 861	1 796	0
Tlaola	0	0	0	0	0
Tlaltlauquitepec	6 160	0	5 915	245	0

(Continúa)

<1/2>

**Valor de la producción forestal maderable por municipio según grupo de productos  
2015**  
(Miles de pesos)

Cuadro 14.4

Municipio	Total	Carbón	Escuadría	Leña	Postes, pilotes y morillos
Tlaxco	122	20	99	4	0
Tochimilco	0	0	0	0	0
Tuzamapan de Galeana	0	0	0	0	0
Venustiano Carranza	449	0	449	0	0
Vicente Guerrero	169	0	146	23	0
Xicoteppec	243	0	237	6	0
Xiutetelco	729	0	696	33	0
Xochiapulco	492	24	443	25	0
Zacapoaxtla	963	0	945	18	0
Zacatlán	19 867	2	18 785	1 080	0
Zaragoza	2 862	0	2 754	108	0
Zautla	0	0	0	0	0

<2/2>

Nota: Debido al redondeo de las cifras, la suma de los parciales puede o no coincidir con los totales.

Fuente: SEMARNAT, Delegación Federal en el Estado. Subdelegación de Gestión para la Protección Ambiental y Recursos Naturales.

**Volumen de la producción forestal no maderable por municipio según grupo de productos  
2015**  
(Toneladas)

Cuadro 14.5

Municipio	Total	Fibras	Plantas	Resina	Tierra de monte
<b>Estado</b>	<b>752</b>	<b>262</b>	<b>491</b>	<b>0</b>	<b>0</b>
Acteopan	0	0	0	0	0
Chignahuapan	339	0	339	0	0
Guadalupe Victoria	0	0	0	0	0
Huehuetlán el Chico	5	5	0	0	0
Ixtacamaxtitlán	104	0	104	0	0
Jolalpan	0	0	0	0	0
Juan N. Méndez	7	7	0	0	0
Teotlalco	0	0	0	0	0
Tepeyahualco	250	250	0	0	0
Tlahuapan	0	0	0	0	0
Tlatlauquitepec	0	0	0	0	0
Xiutetelco	0	0	0	0	0
Zacatlán	48	0	48	0	0
Zautla	0	0	0	0	0

Nota: Debido al redondeo de las cifras, la suma de los parciales puede o no coincidir con los totales.

Fuente: SEMARNAT, Delegación Federal en el Estado. Subdelegación de Gestión para la Protección Ambiental y Recursos Naturales.

**Valor de la producción forestal no maderable por municipio según grupo de productos**  
**2015**  
(Miles de pesos)

Cuadro 14.6

Municipio	Total	Fibras	Plantas	Resina	Tierra de monte
<b>Estado</b>	<b>2 784</b>	<b>329</b>	<b>2 454</b>	<b>0</b>	<b>0</b>
Acteopan	0	0	0	0	0
Chignahuapan	1 696	0	1 696	0	0
Guadalupe Victoria	0	0	0	0	0
Huehuetlán el Chico	6	6	0	0	0
Ixtacamaxtitlán	518	0	518	0	0
Jolalpan	0	0	0	0	0
Juan N. Méndez	8	8	0	0	0
Teotlalco	0	0	0	0	0
Tepeyahualco	315	315	0	0	0
Tlahuapan	0	0	0	0	0
Tlatlauquitepec	0	0	0	0	0
Xiutetelco	0	0	0	0	0
Zacatlán	240	0	240	0	0
Zautla	0	0	0	0	0

Nota: Debido al redondeo de las cifras, la suma de los parciales puede o no coincidir con los totales.

Fuente: SEMARNAT, Delegación Federal en el Estado. Subdelegación de Gestión para la Protección Ambiental y Recursos Naturales.

**Autorizaciones otorgadas y vigentes, y volumen autorizado de aprovechamiento forestal maderable por municipio**  
**2015**

Cuadro 14.7

Municipio	Autoriza- ciones otorgadas durante el año	Autoriza- ciones vigentes a fin de año a/	Volumen autorizado de aprovechamiento forestal maderable para el año (Metros cúbicos total árbol)						
			Total	Pino b/	Oyamel c/	Encino d/	Preciosas e/	Comunes tropicales f/	Otras g/
<b>Estado</b>	<b>136</b>	<b>1 171</b>	<b>427 862</b>	<b>288 456</b>	<b>71 219</b>	<b>49 278</b>	<b>380</b>	<b>1 472</b>	<b>17 058</b>
Acateno	0	3	0	0	0	0	0	0	0
Ahuacatlán	0	2	312	10	0	302	0	0	0
Ahuazotepec	1	4	8 235	5 157	0	3 006	0	0	73
Ajalpan	0	1	5 317	4 289	0	652	0	0	376
Aquixtla	14	103	17 036	13 233	2 008	1 666	0	0	128
Atempan	1	3	505	401	0	0	0	0	104
Atlixco	0	1	2 763	1 523	0	1 099	0	0	141
Atzitzintla	0	4	1 807	1 332	0	312	0	0	163
Ayotoxco									
de Guerrero	0	3	0	0	0	0	0	0	0
Chalchicomula									
de Sesma	1	1	2 773	2 773	0	0	0	0	0
Chiautzingo	0	1	624	537	0	75	0	0	11
Chiconcuautla	1	5	473	382	0	79	0	0	12
Chignahuapan	20	177	152 059	109 741	25 924	14 511	0	0	1 883
Chignautla	1	7	8 099	6 734	3	41	0	0	1 320
Chilchotla	0	1	0	0	0	0	0	0	0
Cuautempan	1	5	484	327	0	155	0	0	2
Cuetzalan									
del Progreso	0	6	0	0	0	0	0	0	0
Cuyoaco	3	16	2 460	2 042	0	418	0	0	0

(Continúa)

<1/3>



**Autorizaciones otorgadas y vigentes, y volumen autorizado de aprovechamiento forestal maderable por municipio 2015**

Cuadro 14.7

Municipio	Autoriza- ciones otorgadas durante el año	Autoriza- ciones vigentes a fin de año a/	Volumen autorizado de aprovechamiento forestal maderable para el año (Metros cúbicos total árbol)						
			Total	Pino b/	Oyamel c/	Encino d/	Preciosas e/	Comunes tropicales f/	Otras g/
Esperanza	0	2	1 146	1 135	0	5	0	0	5
Guadalupe Victoria	0	7	2 792	55	2 737	0	0	0	0
Honey	1	25	1 778	983	0	694	0	0	102
Huehuetla	0	3	0	0	0	0	0	0	0
Hueyapan	0	3	97	73	0	0	0	0	24
Hueytamalco	0	2	0	0	0	0	0	0	0
Hueytlalpan	0	1	290	0	0	0	0	0	290
Huitzilán de Serdán	0	1	142	0	0	0	0	0	142
Ixtacamaxtitlán	9	120	24 626	11 516	11 089	1 068	0	0	954
Jalpan	0	1	160	0	0	0	135	24	0
Jolalpan	0	1	224	0	0	0	0	224	0
Jonotla	0	5	0	0	0	0	0	0	0
Lafragua	3	33	14 767	8 744	1 806	4 055	0	0	163
Libres	0	3	2 282	575	1 282	347	0	0	79
Mazapiltepec									
de Juárez	0	1	0	0	0	0	0	0	0
Ocotepec	0	1	214	209	0	5	0	0	0
Olintla	0	1	0	0	0	0	0	0	0
Pahuatlán	0	2	0	0	0	0	0	0	0
Pantepec	0	1	2 185	1 795	0	0	0	390	0
Quimixtlán	0	2	776	711	0	65	0	0	0
San Matías									
Tlalancaleca	0	1	1 718	709	476	405	0	0	128
San Nicolás									
Buenos Aires	0	1	170	170	0	0	0	0	0
San Nicolás									
de los Ranchos	1	1	2 422	1 719	0	363	0	0	341
San Salvador									
el Verde	0	1	14 419	10 984	1 491	1 155	0	0	789
Tenampulco	0	2	0	0	0	0	0	0	0
Teotlalco	0	0	17	0	0	0	0	17	0
Tepetzintla	2	5	729	572	0	115	0	0	43
Tepeyahualco	0	1	0	0	0	0	0	0	0
Tetela de Ocampo	14	85	8 523	5 131	0	2 999	0	0	393
Teteles									
de Avila Castillo	0	1	244	244	0	0	0	0	0
Teziutlán	0	5	428	310	0	88	0	0	31
Tlachichuca	0	2	888	682	0	205	0	0	0
Tlacuilotepec	0	3	111	0	0	0	111	0	0
Tlahuapan	1	17	66 034	33 625	22 180	4 573	0	0	5 656
Tlaola	0	3	0	0	0	0	0	0	0
Tlatlauquitepec	21	148	26 635	22 574	815	1 812	0	0	1 434
Tlaxco	0	1	236	103	0	91	0	0	42
Tochimilco	0	3	3 890	1 602	1 376	33	0	0	878
Tuzamapan									
de Galeana	1	13	133	0	0	0	133	0	0
Venustiano Carranza	0	2	816	0	0	0	0	816	0
Vicente Guerrero	0	3	1 785	452	0	1 224	0	0	110
Xicotepec	0	4	262	232	0	18	0	0	12
Xiutetelco	0	12	1 180	1 041	0	29	0	0	109
Xochiapulco	2	23	2 054	1 450	0	538	0	0	67

(Continúa)

<2/3>

**Autorizaciones otorgadas y vigentes, y volumen autorizado de aprovechamiento forestal maderable por municipio 2015**

Cuadro 14.7

Municipio	Autoriza- ciones otorgadas durante el año	Autoriza- ciones vigentes a fin de año a/	Volumen autorizado de aprovechamiento forestal maderable para el año (Metros cúbicos total árbol)						
			Total	Pino b/	Oyamel c/	Encino d/	Preciosas e/	Comunes tropicales f/	Otras g/
Zacapoaxtla	3	12	3 091	1 534	0	1 450	0	0	107
Zacatlán	32	238	31 593	26 877	33	3 990	0	0	694
Zaragoza	2	15	4 663	3 135	0	1 277	0	0	251
Zautla	1	11	1 393	1 034	0	359	0	0	0

<3/3>

Nota: Debido al redondeo de las cifras, la suma de los parciales puede o no coincidir con los totales.

a/ Datos referidos al 31 de diciembre.

b/ Se refiere a *Pinus ayacahuite*, *Pinus chiapensis*, *Pinus hartwegii*, *Pinus leiophylla*, *Pinus montezumae*, *Pinus patula*, *Pinus pseudostrobus* y *Pinus teocote*.

c/ Se refiere a *Abies religiosa*.

d/ Se refiere a *Quercus Taurina* y *Quercus spp.*

e/ Comprende Caoba (*Swietenia macrophylla*) y Cedro Rojo (*Cedrela odorata*).

f/ Comprende: Teca (*Tectona grandis*), Palo de Rosa (*Tabebuia rosea*), Cubata (*Acacia pennatula*), Pochote o Ceiba (*Ceiba parvifolia*), Brasil (*Haematoxylum brasiletto*), Cumulote o Guácima (*Guazuma ulmifolia*), Guayacán (*Conzattia multiflora*), Tepehuaje (*Lysiloma acapulcensis*) y Uña de Gato (*Mimosa biuncifera*).

g/ Comprende: Cedro Blanco (*Cupressus spp.*), Aile (*Alnus spp.*), Madroño (*Arbutus spp.*) y Liquidámbar (*Liquidambar spp.*).

Fuente: SEMARNAT, Delegación Federal en el Estado. Subdelegación de Gestión para la Protección Ambiental y Recursos Naturales.

**Autorizaciones otorgadas y vigentes, y volumen autorizado de aprovechamiento forestal no maderable por municipio 2015**

Cuadro 14.8

Municipio	Autorizaciones otorgadas durante el año	Autorizaciones vigentes a fin de año a/	Volumen autorizado de aprovechamiento forestal no maderable para el año (Toneladas)				
			Total	Fibras	Plantas	Resina	Tierra de monte
<b>Estado</b>	<b>7</b>	<b>24</b>	<b>2 094</b>	<b>714</b>	<b>1 064</b>	<b>84</b>	<b>232</b>
Acteopan	0	1	24	0	0	24	0
Chignahuapan	2	3	595	0	595	0	0
Guadalupe Victoria	0	0	262	262	0	0	0
Huehuetlán el Chico	0	1	7	6	0	2	0
Ixtacamaxtitlán	1	2	104	0	104	0	0
Jolalpan	0	1	44	0	0	44	0
Juan N. Méndez	1	1	26	26	0	0	0
Teotlalco	0	1	14	0	0	14	0
Tepeyahualco	1	4	420	420	0	0	0
Tlahuapan	1	6	290	0	290	0	0
Tlatlauquitepec	0	1	232	0	0	0	232
Xiutetelco	0	1	0	0	0	0	0
Zacatlán	1	1	48	0	48	0	0
Zautla	0	1	28	0	28	0	0

Nota: Debido al redondeo de las cifras, la suma de los parciales puede o no coincidir con los totales.

a/ Datos referidos al 31 de diciembre. 2 autorizaciones otorgadas durante el año tuvieron una vigencia menor a un año, por lo que no se incluyen en las autorizaciones vigentes a fin de año.

Fuente: SEMARNAT, Delegación Federal en el Estado. Subdelegación de Gestión para la Protección Ambiental y Recursos Naturales.

## 15. Pesca

---

- 15.1 Volumen de la producción de acuacultura en peso vivo y desembarcado, y valor de la producción de acuacultura por destino y especie 2014 y 2015
- 15.2 Centros acuícolas de SAGARPA y su producción de crías 2013
- 15.3 Embarcaciones registradas por tipo de pesca Al 31 de diciembre de 2013
- 15.4 Población registrada en la captura y acuacultura por tipo de actividad Al 31 de diciembre de 2013 E/
- 15.5 Organizaciones sociales pesqueras registradas por tipo de organización Al 31 de diciembre de 2013 E/
- 15.6 Suma asegurada, monto de las primas emitidas y de las pagadas en la actividad de acuacultura por esquema de seguro y especie 2014 y 2015 (Miles de pesos)

## 15. Pesca

### Volumen de la producción de acuicultura en peso vivo y desembarcado, y valor de la producción de acuicultura por destino y especie 2014 y 2015

Cuadro 15.1

Destino Especie	Volumen de la producción en peso vivo (Toneladas)	Volumen de la producción en peso desembarcado (Toneladas)	Valor de la producción en peso desembarcado (Miles de pesos)
<b>2014</b>			
<b>Total</b>	<b>4 014</b>	<b>4 014</b>	<b>169 273</b>
Consumo humano directo	4 014	4 014	169 273
Trucha	2 776	2 776	147 206
Mojarra	1 083	1 082	19 684
Bagre	44	44	1 370
Carpa	101	101	647
Langosta a/	NS	NS	42
Otras	11	11	324
Consumo humano indirecto	0	0	0
Uso industrial	0	0	0
<b>2015 P/</b>			
<b>Total</b>	<b>4 186</b>	<b>4 191</b>	<b>216 553</b>
Consumo humano directo	4 186	4 191	216 553
Trucha	2 763	2 767	179 328
Mojarra	1 253	1 253	30 800
Carpa	122	122	3 634
Bagre	41	41	1 780
Langosta a/	7	7	1 011
Consumo humano indirecto	0	0	0
Uso industrial	0	0	0

Nota: La producción pesquera se presenta en peso desembarcado mediante avisos de arribo. Este peso desembarcado incluye el proceso de descabezado, pelado, fileteado, eviscerado, desconchado, entre otros; para realizar una comparación del total de la producción se aplica un factor de conversión de peso desembarcado a peso vivo.

Debido al redondeo de las cifras, la suma de los parciales puede o no coincidir con los totales.

a/ Se refiere a cabeza para uso industrial.

Fuente: CONAPESCA. [www.conapesca.sagarpa.gob.mx](http://www.conapesca.sagarpa.gob.mx) (20 de junio de 2016).

## Centros acuícolas de SAGARPA y su producción de crías 2013

Cuadro 15.2

Concepto	Centros acuícolas a/	Producción de crías (Miles de organismos)				
		Total	Carpa	Tilapia	Trucha	Otras b/
<b>Total</b>	<b>1</b>	<b>196</b>	<b>0</b>	<b>0</b>	<b>196</b>	<b>0</b>

a/ Datos referidos al 31 de diciembre.

b/ Se refiere a especies como bagre, catán y lobina.

Fuente: CONAPESCA. *Anuario Estadístico de Acuacultura y Pesca 2013*. [www.conapesca.sagarpa.gob.mx](http://www.conapesca.sagarpa.gob.mx) (15 de enero de 2015).

## Embarcaciones registradas por tipo de pesca Al 31 de diciembre de 2013

Cuadro 15.3

Tipo	Embarcaciones registradas
<b>Total</b>	<b>231</b>
Pesca ribereña a/	231

a/ Se refiere a embarcaciones con eslora menor o igual a 10 metros y cuya actividad principal es la pesca comercial.

Fuente: CONAPESCA. *Anuario Estadístico de Acuacultura y Pesca 2013*. [www.conapesca.sagarpa.gob.mx](http://www.conapesca.sagarpa.gob.mx) (15 de enero de 2015).

## Población registrada en la captura y acuacultura por tipo de actividad Al 31 de diciembre de 2013 E/

Cuadro 15.4

Tipo de actividad	Población registrada
<b>Total</b>	<b>2 357</b>
Captura y pesquerías acuaculturales	625
Sistemas controlados	1 732

Nota: La estimación se realiza con base en un parámetro que se obtiene por muestreo para cada tipo de activo (embarcación o granja) en donde se observa la cantidad de tripulantes o acuicultores.

Fuente: CONAPESCA. *Anuario Estadístico de Acuacultura y Pesca 2013*. [www.conapesca.sagarpa.gob.mx](http://www.conapesca.sagarpa.gob.mx) (15 de enero de 2015).

**Organizaciones sociales pesqueras registradas  
por tipo de organización  
Al 31 de diciembre de 2013 E/**

Cuadro 15.5

Tipo de organización	Organizaciones sociales pesqueras registradas
<b>Total</b>	<b>13</b>
Sociedades cooperativas de producción pesquera	4
Ribera	1
Acuícolas	3
Otras formas de organización social	9
Unidad o unión de producción (pesquera, piscícola o acuícola)	2
Grupo solidario mancomunado de responsabilidad ilimitada, limitada o sin determinar y comités de solidaridad	5
Sociedad de solidaridad social	2

Fuente: CONAPESCA. *Anuario Estadístico de Acuacultura y Pesca 2013*. [www.conapesca.sagarpa.gob.mx](http://www.conapesca.sagarpa.gob.mx) (15 de enero de 2015).

**Suma asegurada, monto de las primas emitidas y de las pagadas  
en la actividad de acuacultura por esquema de seguro y especie  
2014 y 2015  
(Miles de pesos)**

Cuadro 15.6

Esquema Especie	Suma asegurada	Monto total de las primas emitidas	Monto de las primas pagadas por el productor	Monto de las primas pagadas mediante subsidio del gobierno federal	Monto de las primas pagadas con recursos fiscales federales y estatales
<b>2014</b>					
<b>Total</b>	<b>2 100</b>	<b>116</b>	<b>92</b>	<b>23</b>	<b>0</b>
Seguro tradicional a/	2 100	116 b/	92	23	0
Tilapia	2 100	116	92	23	0
Seguro catastrófico c/	0	0	0	0	0
<b>(Continúa)</b>					<1/2>

**Suma asegurada, monto de las primas emitidas y de las pagadas  
en la actividad de acuacultura por esquema de seguro y especie  
2014 y 2015**  
(Miles de pesos)

Cuadro 15.6

Esquema Especie	Suma asegurada	Monto total de las primas emitidas	Monto de las primas pagadas por el productor	Monto de las primas pagadas mediante subsidio del gobierno federal	Monto de las primas pagadas con recursos fiscales federales y estatales
<b>2015</b>					
<b>Total</b>	<b>235</b>	<b>13</b>	<b>9</b>	<b>4</b>	<b>0</b>
Seguro tradicional a/	235	13 b/	9	4	0
Trucha	235	13	9	4	0
Seguro catastrófico c/	0	0	0	0	0

<2/2>

Nota: La información que se presenta corresponde al Sistema Nacional de Aseguramiento al Medio Rural, y corresponde a la entidad de registro de los aseguramientos. Las especies pesqueras que se presentan en este cuadro, Agroasemex las considera como parte del seguro ganadero.

a/ Se refiere al que ofrecen las aseguradoras privadas y los fondos de aseguramiento de manera individual a los productores, por lo que no incluye los seguros masivos de carácter catastrófico; el seguro tradicional (también llamado comercial) es apoyado con recursos federales del Programa de Subsidio a la Prima del Seguro Agropecuario, operado por Agroasemex.

b/ La suma de los importes pagados por el productor y el gobierno federal puede no coincidir con el monto total de las primas emitidas, debido al redondeo de las cifras y a los ajustes de los pagos de subsidios de acuerdo con los porcentajes autorizados por el gobierno federal.

c/ Se refiere al que opera a través del Programa de Atención a Contingencias Climatológicas (PACC) de SAGARPA para productores sin acceso al seguro tradicional y en el que participan también aseguradoras privadas donde el pago de las primas se realiza con recursos de los gobiernos de los estados, del gobierno federal, del PACC-SAGARPA y del Fondo de Contingencias y Autoseguro que opera Agroasemex.

Fuente: Agroasemex, SA. Dirección General Adjunta de Operación; Dirección de Administración de Subsidios.

## **16. Minería**

---

- 16.1 Volumen de la producción de minerales  
seleccionados por municipio  
2013, 2014 y 2015  
(Toneladas)
- 16.2 Volumen de la producción de petróleo crudo  
y gas natural  
Serie anual de 2011 a 2015



## 16. Minería

### Volumen de la producción de minerales seleccionados por municipio 2013, 2014 y 2015 (Toneladas)

Cuadro 16.1

Municipio	2013	2014	2015 P/
Agregados pétreos	382 459	16 198 313	6 710 331
No especificado	382 459	16 198 313	6 710 331
Andesita	0	6 171 000	18 294 650
No especificado	0	6 171 000	18 294 650
Arcillas	471 750	513 150	514 500
No especificado	471 750	513 150	514 500
Arena a/	3 651 563	7 181 360	13 404 150
No especificado	3 651 563	7 181 360	13 404 150
Basalto	0	3 451 580	3 075 160
No especificado	0	3 451 580	3 075 160
Bentonita	18 728	14 455	15 486
No especificado	18 728	14 455	15 486
Calcita	1 506 767	1 364 669	1 350 271
No especificado	1 506 767	1 364 669	1 350 271
Caliza	4 437 070	6 268 800	6 452 500
No especificado	4 437 070	6 268 800	6 452 500
Feldespato	138 279	140 158	159 292
Ahuazotepec	138 279	140 158	159 292
Grava b/	1 705 957	3 180 640	6 997 200
No especificado	1 705 957	3 180 640	6 997 200
Olivino	6 000	23 750	6 568
No especificado	6 000	23 750	6 568
Perlita	13 000	13 000	13 000
No especificado	13 000	13 000	13 000
Pizarra	0	628 160	374 400
No especificado	0	628 160	374 400

(Continúa)

<1/2>

**Volumen de la producción de minerales seleccionados por municipio  
2013, 2014 y 2015  
(Toneladas)**

Cuadro 16.1

Municipio	2013	2014	2015 P/
Rocas dimensionables c/	172 743	2 669 139	40 472
No especificado	172 743	2 669 139	40 472
Tezontle	0	1 826 640	3 437 340
No especificado	0	1 826 640	3 437 340
Tierras fuller	212 612	127 347	107 347
No especificado	212 612	127 347	107 347
Zeolita	1 828	2 150	2 050
No especificado	1 828	2 150	2 050

<2/2>

a/ Mineral para construcción. Cifras calculadas con base al consumo de cemento y cal.

b/ Mineral para construcción. Cifras calculadas con base al consumo de cemento.

c/ Comprende mármol, granito y marmolina.

Fuente: INEGI. Dirección General de Estadísticas Económicas. *Estadísticas de la Industria Minerometalúrgica*.

SGM. *Anuario Estadístico de la Minería Mexicana 2015, Edición 2016*. [www.sgm.gob.mx](http://www.sgm.gob.mx) (13 de octubre de 2016).

**Volumen de la producción de petróleo crudo y gas natural  
Serie anual de 2011 a 2015**

Cuadro 16.2

Año	Volumen de la producción de petróleo crudo (Miles de barriles)	Volumen de la producción de gas natural (Millones de pies cúbicos)
2011	6 559	12 807
2012	8 974	19 154
2013	9 683	28 480
2014	6 499	20 599
2015	5 655	21 463

Nota: La información está calculada a partir de los promedios diarios.

Fuente: PEMEX. Dirección Corporativa de Finanzas.

## **17. Industria manufacturera**

---

- 17.1 Principales características de la industria manufacturera por subsector de actividad 2014 y 2015
- 17.2 Volumen de la producción de petrolíferos y petroquímicos por producto  
Serie anual de 2011 a 2015

## 17. Industria manufacturera

### Principales características de la industria manufacturera por subsector de actividad 2014 y 2015

Cuadro 17.1  
1a. parte

Subsector	Personal ocupado (Promedio mensual)					Horas trabajadas por el total del personal (Miles de horas)
	Total	Dependiente de la razón social a/		Suministrado por otra razón social		
		Obreros	Empleados	Obreros	Empleados	
2014						
Total	99 483	60 813	14 848	17 346	6 476	231 710
Industria alimentaria	11 396	5 832	1 266	2 803	1 496	27 496
Industria de las bebidas y del tabaco	1 696	230	128	913	425	4 264
Fabricación de insumos textiles y acabado de textiles	12 320	10 196	1 074	868	182	27 035
Fabricación de productos textiles, excepto prendas de vestir	1 714	1 322	120	232	40	4 135
Fabricación de prendas de vestir	12 745	10 681	826	1 051	187	30 321
Industria de la madera	191	152	18	ND	0	486
Industria del papel	1 565	907	505	ND	ND	4 030
Industria química	4 831	2 951	995	694	191	12 144
Industria del plástico y del hule	7 712	2 048	558	4 180	927	19 883
Fabricación de productos a base de minerales no metálicos	2 149	1 033	229	647	240	5 747
Industrias metálicas básicas	1 373	619	297	299	158	3 538
Fabricación de productos metálicos	2 218	1 676	420	ND	ND	5 254
Fabricación de maquinaria y equipo	1 219	864	268	0	ND	2 741
Fabricación de equipo de transporte	35 516	20 679	7 490	4 934	2 412	77 980
Fabricación de muebles, colchones y persianas	901	771	129	0	0	2 027
Resto de los subsectores b/	1 938	851	524	ND	ND	4 629
2015 P/						
Total	99 876	60 946	15 566	16 991	6 373	232 142
Industria alimentaria	11 761	5 967	1 244	3 011	1 539	27 990
Industria de las bebidas y del tabaco	1 904	ND	ND	991	564	4 856
Fabricación de insumos textiles y acabado de textiles	12 760	10 493	1 171	917	179	28 838
Fabricación de productos textiles, excepto prendas de vestir	1 664	1 316	117	188	42	3 954
(Continúa)						<1/5>

**Principales características de la industria manufacturera  
por subsector de actividad  
2014 y 2015**

Cuadro 17.1  
1a. parte

Subsector	Personal ocupado (Promedio mensual)					Horas trabajadas por el total del personal (Miles de horas)
	Total	Dependiente de la razón social a/		Suministrado por otra razón social		
		Obreros	Empleados	Obreros	Empleados	
Fabricación de prendas de vestir	12 717	10 516	875	1 133	193	29 992
Industria de la madera	158	125	15	ND	0	386
Industria del papel	1 598	915	535	ND	ND	4 153
Industria química	4 944	2 982	1 024	650	288	12 577
Industria del plástico y del hule	7 439	2 237	686	3 676	840	18 894
Fabricación de productos a base de minerales no metálicos	2 203	958	209	771	265	5 760
Industrias metálicas básicas	1 353	625	310	274	145	3 436
Fabricación de productos metálicos	2 016	1 605	253	ND	106	4 526
Fabricación de maquinaria y equipo	1 282	859	289	ND	105	2 988
Fabricación de equipo de transporte	35 137	20 261	8 198	4 639	2 039	76 909
Fabricación de muebles, colchones y persianas	929	804	125	0	0	2 036
Resto de los subsectores b/	2 011	936	513	ND	ND	4 847

<2/5>

**Principales características de la industria manufacturera  
por subsector de actividad  
2014 y 2015**

Cuadro 17.1  
2a. parte y última

Subsector	Remuneraciones totales pagadas al personal dependiente de la razón social (Miles de pesos)				Pago a otra razón social por el suministro de personal (Miles de pesos)	Valor de la producción de los productos elaborados (Miles de pesos)	Valor de las ventas de los productos elaborados (Miles de pesos)
	Total	Salarios a obreros	Sueldos a empleados	Prestaciones sociales			

**2014**

<b>Total</b>	<b>16 316 903</b>	<b>6 098 222</b>	<b>4 094 372</b>	<b>6 124 309</b>	<b>6 984 302</b>	<b>266 659 112</b>	<b>260 901 854</b>
Industria alimentaria	1 218 605	568 719	299 469	350 417	1 493 389	37 028 644	35 759 555
Industria de las bebidas y del tabaco	47 769	23 366	11 748	12 655	221 777	4 205 186	4 208 868
Fabricación de insumos textiles y acabado de textiles	1 064 182	648 263	153 833	262 086	160 073	5 851 736	5 822 609
Fabricación de productos textiles, excepto prendas de vestir	129 104	81 107	13 957	34 040	31 862	755 333	736 449
Fabricación de prendas de vestir	721 674	489 309	84 326	148 039	99 592	3 331 069	3 207 491

(Continúa)

<3/5>

**Principales características de la industria manufacturera  
por subsector de actividad  
2014 y 2015**

Cuadro 17.1  
2a. parte y última

Subsector	Remuneraciones totales pagadas al personal dependiente de la razón social (Miles de pesos)				Pago a otra razón social por el suministro de personal (Miles de pesos)	Valor de la producción de los productos elaborados (Miles de pesos)	Valor de las ventas de los productos elaborados (Miles de pesos)
	Total	Salarios a obreros	Sueldos a empleados	Prestaciones sociales			
Industria de la madera	11 462	8 046	1 340	2 076	ND	200 394	198 977
Industria del papel	262 344	85 323	102 393	74 628	ND	5 665 521	5 682 511
Industria química	781 332	305 264	246 636	229 432	374 872	10 931 652	10 291 553
Industria del plástico y del hule	344 125	139 166	126 841	78 118	1 351 078	10 280 851	9 983 709
Fabricación de productos a base de minerales no metálicos	118 191	64 473	26 739	26 979	307 756	8 725 393	8 462 468
Industrias metálicas básicas	169 115	76 344	52 324	40 447	89 365	8 532 714	8 362 490
Fabricación de productos metálicos	400 641	143 812	142 505	114 324	ND	7 927 644	7 782 989
Fabricación de maquinaria y equipo	248 594	104 317	63 338	80 939	ND	1 959 895	2 080 905
Fabricación de equipo de transporte	10 552 789	3 267 834	2 688 539	4 596 416	2 735 873	159 317 602	156 299 165
Fabricación de muebles, colchones y persianas	63 246	38 124	11 379	13 743	0	654 749	656 678
Resto de los subsectores b/	183 730	54 755	69 005	59 970	ND	1 290 729	1 365 437

**2015 P/**

<b>Total</b>	<b>17 154 933</b>	<b>6 208 674</b>	<b>4 432 266</b>	<b>6 513 993</b>	<b>6 849 652</b>	<b>288 252 987</b>	<b>287 027 101</b>
Industria alimentaria	1 199 176	551 328	295 695	352 153	1 652 256	38 049 700	37 058 784
Industria de las bebidas y del tabaco	ND	ND	ND	ND	221 023	4 372 313	4 376 361
Fabricación de insumos textiles y acabado de textiles	1 163 712	717 794	172 351	273 567	179 388	6 545 633	6 524 597
Fabricación de productos textiles, excepto prendas de vestir	139 506	92 424	13 507	33 575	30 427	678 505	661 296
Fabricación de prendas de vestir	750 963	506 845	88 582	155 536	82 276	3 352 811	3 227 072
Industria de la madera	11 154	7 999	1 337	1 818	ND	172 462	172 462
Industria del papel	290 327	93 347	115 584	81 396	ND	6 605 664	6 804 103
Industria química	807 481	320 881	249 909	236 691	417 662	11 502 274	10 877 534
Industria del plástico y del hule	428 295	148 252	185 531	94 512	1 140 693	11 086 656	10 566 863
Fabricación de productos a base de minerales no metálicos	107 219	58 954	27 135	21 130	362 067	9 136 336	8 917 929
Industrias metálicas básicas	180 544	80 114	59 066	41 364	83 065	8 716 372	8 819 517
Fabricación de productos metálicos	322 767	141 236	77 611	103 920	45 085	8 634 216	8 663 606
Fabricación de maquinaria y equipo	273 860	120 880	73 366	79 614	21 688	2 847 436	2 997 113

**(Continúa)**

<4/5>

**Principales características de la industria manufacturera  
por subsector de actividad  
2014 y 2015**

Cuadro 17.1  
2a. parte y última

Subsector	Remuneraciones totales pagadas al personal dependiente de la razón social (Miles de pesos)				Pago a otra razón social por el suministro de personal (Miles de pesos)	Valor de la producción de los productos elaborados (Miles de pesos)	Valor de las ventas de los productos elaborados (Miles de pesos)
	Total	Salarios a obreros	Sueldos a empleados	Prestaciones sociales			
Fabricación de equipo de transporte	11 148 260	3 227 617	2 994 043	4 926 600	2 543 024	174 194 555	174 883 294
Fabricación de muebles, colchones y persianas	69 901	44 155	10 815	14 931	0	812 937	814 216
Resto de los subsectores b/	202 878	60 155	67 696	75 027	ND	1 545 117	1 662 354

<5/5>

Nota: Los datos corresponden al tamaño de la muestra (no probabilística) para las 240 clases a nivel de entidad de la *Encuesta Mensual de la Industria Manufacturera*, es decir, al número de establecimientos que, de acuerdo con los que proporcionaron información en 2008, generan el 89.83%, aproximadamente, de los ingresos del sector. Incluye establecimientos con programa de la *Industria Manufacturera, Maquiladora y de Servicios de Exportación (IMMEX)*. Los totales incluyen información que no está disponible.

Debido al redondeo de las cifras, la suma de los parciales puede o no coincidir con los totales.

a/ Excluye al personal no remunerado y al que cobra exclusivamente por honorarios y comisiones.

b/ Comprende Otras industrias manufactureras, así como aquellos subsectores agrupados por razones de confidencialidad.

Fuente: INEGI. Dirección General de Estadísticas Económicas. *Encuesta Mensual de la Industria Manufacturera*.

**Volumen de la producción de petrolíferos y petroquímicos por producto  
Serie anual de 2011 a 2015**

Cuadro 17.2

Producto	2011	2012	2013	2014	2015
<b>Volumen de petrolíferos</b> (Miles de barriles)	<b>0</b>	<b>0</b>	<b>0</b>	<b>0</b>	<b>0</b>
<b>Volumen de petroquímicos</b> (Toneladas)	<b>159 212</b>	<b>159 381</b>	<b>165 196</b>	<b>176 911</b>	<b>170 107</b>
Metanol	150 578	151 254	156 618	168 113	160 933
Especialidades petroquímicas	8 635	8 127	8 578	8 798	9 174

Nota: Debido al redondeo de las cifras, la suma de los parciales puede no coincidir con los totales.

Fuente: PEMEX. Dirección Corporativa de Finanzas.

## 18. Construcción

---

- 18.1 Personal ocupado y remuneraciones pagadas en las empresas constructoras  
2015 P/
- 18.2 Principales características de las empresas constructoras  
Serie anual de 2010 a 2015
- 18.3 Valor de la producción de las empresas constructoras por tipo de obra  
2015 P/  
(Miles de pesos)
- 18.4 Valor de la producción de las empresas constructoras por sector contratante  
2015 P/  
(Miles de pesos)
- 18.5 Índice general y subíndices del costo de la construcción residencial en la ciudad de Puebla  
Serie anual de 2011 a 2015  
(Base junio de 2012 = 100)



## 18. Construcción

### Personal ocupado y remuneraciones pagadas en las empresas constructoras 2015 P/

Cuadro 18.1

Concepto	Total
<b>Personal ocupado</b> (Promedio mensual)	<b>13 610</b>
Dependiente de la razón social	11 659
Obreros	8 580
Empleados	2 503
Personal no remunerado a/	576
No dependiente de la razón social	1 951
<b>Remuneraciones b/</b> (Miles de pesos)	<b>786 423</b>
Salarios a obreros	459 921
Sueldos a empleados	326 502

Nota: La información se genera con un esquema de muestreo probabilístico y estratificado, considera como variable de estratificación un componente principal conformado por el personal ocupado y el valor de la producción. El marco muestral utilizado se conformó del directorio de los *Censos Económicos 2009* correspondiente a todas las empresas clasificadas en el sector 23 Construcción en el *Sistema de Clasificación Industrial de América del Norte, México SCIAN 2007*, más 288 empresas activas en la *Encuesta Nacional de Empresas Constructoras* no identificadas en el mismo.

a/ Se refiere a propietarios, familiares y otros trabajadores que no recibieron un sueldo o salario, ni comisiones u honorarios.

b/ Excluye: contribuciones patronales a regímenes de seguridad social, otras prestaciones sociales, utilidades repartidas a los trabajadores y pagos de indemnización o liquidación del personal.

Fuente: INEGI. Dirección General de Estadísticas Económicas. *Encuesta Nacional de Empresas Constructoras*.

### Principales características de las empresas constructoras Serie anual de 2010 a 2015

Cuadro 18.2

Año	Personal ocupado (Promedio mensual)	Remuneraciones a/ (Miles de pesos)	Valor de la producción de las empresas ubicadas en la entidad b/ (Miles de pesos)	Valor de la producción generado en la entidad c/ (Miles de pesos)	Valor de los gastos d/ (Miles de pesos)	Valor de los ingresos e/ (Miles de pesos)
2010	10 475	685 150	5 216 247	8 045 882	4 398 897	8 583 870
2011	9 780	613 587	5 034 401	7 200 326	4 429 646	6 212 820
2012	12 517	854 971	7 302 314	9 534 559	6 158 448	10 050 872

(Continúa)

<1/2>

**Principales características de las empresas constructoras**  
**Serie anual de 2010 a 2015**

Cuadro 18.2

Año	Personal ocupado (Promedio mensual)	Remuneraciones a/ (Miles de pesos)	Valor de la producción de las empresas ubicadas en la entidad b/ (Miles de pesos)	Valor de la producción generado en la entidad c/ (Miles de pesos)	Valor de los gastos d/ (Miles de pesos)	Valor de los ingresos e/ (Miles de pesos)
2013	11 841	811 097	5 946 483	8 366 842	5 029 518	8 393 247
2014	11 788	745 805	5 859 743	10 426 019	5 268 328	6 773 559
2015 P/	13 610	786 423	7 256 539	12 338 398	8 827 639	10 089 733

<2/2>

a/ Excluye: contribuciones patronales a regímenes de seguridad social, otras prestaciones sociales, utilidades repartidas a los trabajadores y pagos de indemnización o liquidación del personal.

b/ Comprende el valor de la producción realizada por las empresas constructoras ubicadas en la entidad e incluye las obras realizadas, tanto en la entidad, como fuera de la misma.

c/ Comprende el valor de la producción generado en la entidad, independientemente de que las empresas constructoras se encuentren o no ubicadas en ella.

d/ Comprende: compra de materiales como contratista principal y dados a subcontratistas, compra de materiales como subcontratista, materiales consumidos en la producción de activos fijos para uso propio, suministro de personal, pagos a subcontratistas, así como otros gastos en la ejecución de obras y servicios.

e/ Comprende: prestación de servicios, ejecución de obras como contratista principal, ejecución de obras como subcontratista, administración o supervisión de obras, alquiler de bienes muebles e inmuebles, anticipos y otros ingresos por la ejecución de obras y servicios.

Fuente: INEGI. Dirección General de Estadísticas Económicas. *Encuesta Nacional de Empresas Constructoras*.

**Valor de la producción de las empresas constructoras por tipo de obra**  
**2015 P/**  
(Miles de pesos)

Cuadro 18.3

Tipo de obra	Valor de la producción de las empresas ubicadas en la entidad a/	Valor de la producción generado en la entidad b/
<b>Total</b>	<b>7 256 539</b>	<b>12 338 398</b>
Edificación	4 162 389	6 105 266
Agua, riego y saneamiento	52 843	56 888
Electricidad y comunicaciones	86 581	804 474
Transporte	2 505 930	4 794 329
Petróleo y petroquímica c/	0	99 519
Otras obras	448 796	477 922

a/ Comprende el valor de la producción realizada por las empresas constructoras ubicadas en la entidad e incluye las obras realizadas, tanto en la entidad, como fuera de la misma.

b/ Comprende el valor de la producción generado en la entidad, independientemente de que las empresas constructoras se encuentren o no ubicadas en ella.

c/ Incluye las obras generadas en: la construcción para conducción por tubería de hidrocarburos (gasoductos, oleoductos, estaciones de bombeo y plantas de almacenamiento de hidrocarburos), la construcción de plantas petroleras (de extracción, de refinación, petroquímicas, plataformas petroleras y plantas de procesamiento de gas natural) y en la administración y supervisión de obras para petróleo y gas. Excluye perforación de pozos petroleros y actividades anexas.

Fuente: INEGI. Dirección General de Estadísticas Económicas. *Encuesta Nacional de Empresas Constructoras*.

**Valor de la producción de las empresas constructoras por sector contratante**  
**2015** P/  
(Miles de pesos)

Cuadro 18.4

Sector contratante	Valor de la producción de las empresas ubicadas en la entidad a/	Valor de la producción generado en la entidad b/
<b>Total</b>	<b>7 256 539</b>	<b>12 338 398</b>
Sector público	3 481 396	5 986 818
Sector privado (concesionada y no concesionada)	3 775 143	6 351 580

a/ Comprende el valor de la producción realizada por las empresas constructoras ubicadas en la entidad e incluye las obras realizadas, tanto en la entidad, como fuera de la misma.

b/ Comprende el valor de la producción generado en la entidad, independientemente de que las empresas constructoras se encuentren o no ubicadas en ella.

Fuente: INEGI. Dirección General de Estadísticas Económicas. *Encuesta Nacional de Empresas Constructoras*.

**Índice general y subíndices del costo de la construcción residencial**  
**en la ciudad de Puebla**  
**Serie anual de 2011 a 2015**  
(Base junio de 2012 = 100)

Cuadro 18.5

Índice y subíndices	2011	2012	2013	2014	2015
<b>Índice general</b>	<b>99.5</b>	<b>100.2</b>	<b>101.6</b>	<b>106.0</b>	<b>112.3</b>
Materiales de construcción	100.0	99.8	100.8	104.2	110.3
Alquiler de maquinaria	98.4	99.2	100.7	103.7	105.7
Mano de obra	97.9	101.8	105.1	114.6	122.3

Nota: Datos referidos al mes de diciembre de cada año.

Fuente: INEGI. Dirección General de Estadísticas Económicas. *Índices de precios*. [www.inegi.org.mx](http://www.inegi.org.mx) (17 de agosto de 2016).

## 19. Electricidad

---

- 19.1 Centrales generadoras, unidades de generación, capacidad efectiva y energía eléctrica producida y entregada por tipo de planta  
2015
- 19.2 Usuarios, volumen y valor de las ventas de energía eléctrica según tipo de servicio  
2015
- 19.3 Usuarios de energía eléctrica por municipio según tipo de servicio  
Al 31 de diciembre de 2015
- 19.4 Volumen de las ventas de energía eléctrica por municipio según tipo de servicio  
2015  
(Megawatts-hora)
- 19.5 Valor de las ventas de energía eléctrica por municipio según tipo de servicio  
2015  
(Miles de pesos)
- 19.6 Unidades y potencia del equipo de transmisión y distribución de energía eléctrica por municipio  
Al 31 de diciembre de 2015
- 19.7 Personal ocupado y sus remuneraciones en la Comisión Federal de Electricidad según tipo de actividad  
2015

## 19. Electricidad

### Centrales generadoras, unidades de generación, capacidad efectiva y energía eléctrica producida y entregada por tipo de planta 2015

Cuadro 19.1

Tipo de planta	Centrales generadoras a/	Unidades de generación a/	Capacidad efectiva a/ (Megawatts)	Energía eléctrica producida (Gigawatts-hora)	Energía eléctrica entregada (Gigawatts-hora)
<b>Total</b>	<b>8</b>	<b>17</b>	<b>675</b>	<b>4 213</b>	<b>4 118</b>
Hidroeléctrica	6	9	224	936	918
Termoeléctrica	2	8	451	3 278	3 200
Ciclo combinado	1	3	382	2 813	2 761
Geotermoeléctrica	1	5	69	465	440

Nota: Debido al redondeo de las cifras, la suma de los parciales puede o no coincidir con los totales.

a/ Datos referidos al 31 de diciembre.

Fuente: CFE, *Estadísticas de la Comisión Federal de Electricidad 2015*.

### Usuarios, volumen y valor de las ventas de energía eléctrica según tipo de servicio 2015

Cuadro 19.2

Concepto	Total	Doméstico a/	Alumbrado público b/	Bombeo de aguas potables y negras c/	Agrícola d/	Industrial y de servicios e/
Usuarios f/	<b>1 997 508</b>	1 746 206	3 371	1 788	4 045	242 098
Volumen de las ventas (Megawatts-hora)	<b>7 568 006</b>	1 769 746	248 692	99 054	282 538	5 167 975
Valor de las ventas (Miles de pesos)	<b>10 308 610</b>	1 992 388	698 353	193 430	166 591	7 257 847

Nota: Debido al redondeo de las cifras, la suma de los parciales puede o no coincidir con los totales.

a/ Comprende las tarifas: 1, 1A, 1B, 1C, 1D, 1E, 1F y DAC.

b/ Comprende la tarifa 5A.

c/ Comprende la tarifa 6.

d/ Comprende las tarifas: 9, 9M, 9-CU y 9-N.

e/ Comprende las tarifas: 2, 3, 7, O-M, H-M, H-MC, HS, HS-L, HT y HT-L.

f/ Se refiere al número de contratos celebrados para el suministro de energía eléctrica, existentes al 31 de diciembre.

Fuente: CFE, División Centro Oriente. Subgerencia Comercial; Departamento de Estadística y Estudios Comerciales.

**Usuarios de energía eléctrica por municipio según tipo de servicio**  
**Al 31 de diciembre de 2015**

Cuadro 19.3

Municipio	Total a/	Doméstico b/	Alumbrado público c/	Bombeo de aguas potables y negras d/	Agrícola e/	Industrial y de servicios f/
<b>Estado</b>	<b>1 997 508</b>	<b>1 746 206</b>	<b>3 371</b>	<b>1 788</b>	<b>4 045</b>	<b>242 098</b>
Acajete	13 845	12 689	14	12	1	1 129
Acateno	2 152	1 986	16	1	0	149
Acatlán	15 150	12 891	34	26	255	1 944
Acatzingo	14 169	11 774	10	17	59	2 309
Acteopan	817	730	3	9	0	75
Ahuacatlán	2 733	2 591	7	0	1	134
Ahuatlán	874	799	9	8	0	58
Ahuazotepec	2 984	2 635	13	9	3	324
Ahuehuetitla	886	799	8	5	7	67
Ajalpan	16 304	14 602	46	19	2	1 635
Albino Zertuche	646	599	2	2	1	42
Aljojuca	1 895	1 728	6	4	7	150
Altepexi	5 760	5 156	1	2	10	591
Amixtlán	1 189	1 142	4	2	0	41
Amozoc	27 772	24 997	22	19	0	2 734
Aquixtla	2 747	2 494	20	9	6	218
Atempan	6 650	5 998	3	3	0	646
Atexcal	1 337	1 209	11	2	1	114
Atlequizayan	689	671	1	0	0	17
Atlixco	54 921	47 345	171	47	315	7 043
Atoyatempan	2 063	1 847	1	4	17	194
Atzala	474	429	1	2	7	35
Atzitzihuacán	3 570	3 255	8	12	4	291
Atzitzintla	2 049	1 885	15	1	0	148
Axutla	580	524	4	2	9	41
Ayotoxco de Guerrero	2 294	2 082	8	0	1	203
Calpan	4 137	3 786	5	4	2	340
Caltepec	1 668	1 529	11	12	2	114
Camocuahtla	534	516	3	0	0	15
Cañada Morelos	5 225	4 734	20	24	44	403
Caxhuacan	942	917	3	0	0	22
Chalchicomula de Sesma	13 628	11 734	43	29	37	1 785
Chapulco	1 844	1 634	3	3	7	197
Chiautla	7 547	6 636	32	16	14	849
Chiautzingo	5 205	4 633	5	3	36	528
Chichiquila	4 471	4 202	29	1	0	239
Chiconcuautla	859	831	0	0	0	28
Chietla	13 013	11 691	28	24	25	1 245
Chigmeccatitlán	608	564	1	2	0	41
Chignahuapan	19 478	16 791	53	35	40	2 559
Chignautla	8 136	7 294	2	6	0	834
Chila	2 072	1 838	15	7	10	202
Chila de la Sal	644	598	2	6	0	38
Chilchotla	4 034	3 656	24	0	0	354
Chinantla	1 237	1 102	6	6	8	115
Coatepec	222	210	1	0	0	11
Coatzingo	1 060	978	4	2	0	76
Cohetzala	521	477	4	3	2	35
Cohuecan	1 322	1 200	5	0	0	117
Coronango	21 251	19 848	5	0	13	1 385
Coxcatlán	6 525	6 041	10	7	5	462
Coyomeapan	3 228	3 088	5	2	0	133
Coyotepec	1 351	1 246	3	3	21	78
Cuapiaxtla de Madero	2 554	2 093	3	7	28	423
Cuautempan	2 605	2 435	14	0	0	156
Cuautinchán	2 196	1 957	9	6	12	212

(Continúa)

<1/4>

**Usuarios de energía eléctrica por municipio según tipo de servicio**  
**Al 31 de diciembre de 2015**

Cuadro 19.3

Municipio	Total a/	Doméstico b/	Alumbrado público c/	Bombeo de aguas potables y negras d/	Agrícola e/	Industrial y de servicios f/
Cuautlancingo	42 153	38 048	71	16	4	4 014
Cuayuca de Andrade	949	853	13	7	9	67
Cuetzalan del Progreso	11 498	10 720	14	4	0	760
Cuyoaco	4 320	3 950	18	19	19	314
Domingo Arenas	2 044	1 864	2	0	5	173
Eloxochitlán	1 874	1 838	0	0	0	36
Epatlán	1 591	1 389	8	8	15	171
Esperanza	4 277	3 750	18	12	25	472
Francisco Z. Mena	4 738	4 402	12	7	2	315
General Felipe Ángeles	5 008	4 489	7	9	32	471
Guadalupe	3 030	2 601	10	18	136	265
Guadalupe Victoria	5 441	4 608	9	10	50	764
Hermenegildo Galeana	1 418	1 357	7	0	0	54
Honey	1 822	1 703	2	4	2	111
Huaquechula	8 454	7 635	27	26	70	696
Huatlatlauca	2 745	2 497	18	20	6	204
Huachinango	21 890	19 264	40	2	0	2 584
Huehuetla	3 174	2 974	9	2	0	189
Huehuetlán el Chico	2 915	2 570	7	4	8	326
Huehuetlán el Grande	1 819	1 646	10	5	0	158
Huejotzingo	25 928	23 150	26	19	32	2 701
Hueyapan	2 886	2 679	1	1	0	205
Hueytamalco	8 221	7 446	51	0	0	724
Hueytlalpan	935	896	1	0	0	38
Huitzilán de Serdán	2 634	2 545	1	1	0	87
Huitziltepec	1 736	1 557	3	3	16	157
Ixcamilpa de Guerrero	1 303	1 183	10	4	1	105
Ixcaquixtla	2 859	2 437	9	6	55	352
Ixtacamaxtitlán	6 614	6 099	33	20	7	455
Ixtepec	1 471	1 415	1	0	0	55
Izúcar de Matamoros	28 501	24 780	60	30	76	3 555
Jalpan	2 251	2 176	0	0	0	75
Jolalpan	3 154	2 850	10	3	2	289
Jonotla	1 667	1 562	3	0	0	102
Jopala	2 521	2 454	2	1	0	64
Juan C. Bonilla	7 756	7 100	13	3	19	621
Juan Galindo	7 602	7 047	2	1	2	550
Juan N. Méndez	1 755	1 609	7	6	22	111
Lafragua	2 326	2 137	13	9	2	165
La Magdalena Tlatlauquitepec	165	140	1	1	0	23
Libres	10 977	9 567	24	21	103	1 262
Los Reyes de Juárez	6 490	5 707	8	9	35	731
Mazapiltepec de Juárez	742	664	3	2	5	68
Mixtla	670	590	2	2	9	67
Molcaxac	2 018	1 789	6	6	9	208
Naupan	1 512	1 463	2	0	0	47
Nauzontla	1 051	999	3	2	0	47
Nealtican	4 011	3 246	1	2	21	741
Nicolás Bravo	1 671	1 485	4	5	3	174
Nopalucan	6 411	5 800	12	14	24	561
Ocoatepec	1 616	1 484	11	8	0	113
Ocoyucan	6 371	5 504	11	3	5	848
Olintla	2 910	2 809	3	5	0	93
Oriental	5 024	4 468	8	9	36	503
Pahuatlán	4 051	3 791	2	1	0	257
Palmar de Bravo	11 019	9 741	20	28	181	1 049
Pantepec	4 842	4 543	44	12	0	243
Petlalcingo	3 596	3 231	12	14	19	320

(Continúa)

<2/4>

**Usuarios de energía eléctrica por municipio según tipo de servicio**  
**Al 31 de diciembre de 2015**

Cuadro 19.3

Municipio	Total a/	Doméstico b/	Alumbrado público c/	Bombeo de aguas potables y negras d/	Agrícola e/	Industrial y de servicios f/
Piaxtla	2 505	2 207	14	12	72	200
Puebla	607 911	518 797	519	104	7	88 484
Quecholac	13 146	11 462	18	18	183	1 465
Quimixtlán	4 038	3 783	36	0	0	219
Rafael Lara Grajales	4 772	3 805	5	4	5	953
San Andrés Cholula	61 936	53 866	186	14	60	7 810
San Antonio Cañada	1 119	1 021	2	5	0	91
San Diego la Mesa Tochimiltzingo	382	328	4	2	0	48
San Felipe Teotlalcingo	2 752	2 530	3	3	15	201
San Felipe Tepatlán	447	425	6	0	0	16
San Gabriel Chilac	4 898	4 446	3	4	4	441
San Gregorio Atzompa	3 371	2 632	2	3	17	717
San Jerónimo Tecuanipan	1 570	1 407	3	2	31	127
San Jerónimo Xayacatlán	1 980	1 829	15	12	6	118
San José Chiapa	2 384	2 110	6	10	22	236
San José Miahuatlán	4 473	4 029	4	5	4	431
San Juan Atenco	1 210	1 086	4	4	1	115
San Juan Atzompa	350	320	1	1	0	28
San Martín Texmelucan	52 562	45 491	26	24	59	6 962
San Martín Totoltepec	254	222	1	1	6	24
San Matías Tlalancaleca	6 146	5 531	4	7	15	589
San Miguel Ixitlán	323	296	0	0	0	27
San Miguel Xoxtla	3 703	3 306	1	3	0	393
San Nicolás Buenos Aires	2 717	2 368	8	7	76	258
San Nicolás de los Ranchos	3 181	2 902	3	1	0	275
San Pablo Anicano	1 525	1 309	15	9	64	128
San Pedro Cholula	52 065	44 628	70	12	92	7 263
San Pedro Yeloixtlahuaca	1 246	1 072	6	8	26	134
San Salvador el Seco	8 726	7 524	6	9	98	1 089
San Salvador el Verde	9 158	8 329	7	12	38	772
San Salvador Huixcolotla	5 819	4 065	6	2	29	1 717
San Sebastián Tlacotepec	2 085	1 983	17	0	0	85
Santa Catarina Tlaltempan	420	386	1	4	0	29
Santa Inés Ahuatempan	2 212	2 046	7	6	0	153
Santa Isabel Cholula	3 287	2 844	7	1	77	358
Santiago Miahuatlán	6 415	5 767	3	9	10	626
Santo Tomás Hueyotlipan	2 331	2 011	2	5	12	301
Soltepec	3 051	2 784	12	6	2	247
Tecali de Herrera	6 755	5 558	17	19	36	1 125
Tecamachalco	25 335	21 211	48	33	125	3 918
Tecomatlán	2 373	2 090	18	9	68	188
Tehuacán	105 990	89 747	113	42	25	16 063
Tehuiztzingo	4 688	4 079	25	17	37	530
Tenampulco	2 038	1 893	1	0	0	144
Teopantlán	1 341	1 211	4	3	0	123
Teotlalco	907	831	9	2	0	65
Tepanco de López	6 381	5 516	6	9	58	792
Tepango de Rodríguez	941	877	2	7	4	51
Tepatlixco de Hidalgo	4 338	3 982	1	1	0	354
Tepeaca	22 818	19 001	25	35	104	3 653
Tepemaxalco	199	182	3	0	0	14
Tepeojuma	3 059	2 798	12	12	10	227
Tepetzintla	1 722	1 626	12	4	0	80
Tepexco	1 721	1 571	9	5	2	134
Tepexi de Rodríguez	7 005	6 210	26	22	38	709
Tepeyahualco	4 926	4 281	14	11	59	561
Tepeyahualco de Cuauhtémoc	1 237	1 032	2	2	16	185
Tetela de Ocampo	8 180	7 428	27	4	5	716

(Continúa)

<3/4>



**Usuarios de energía eléctrica por municipio según tipo de servicio**  
**Al 31 de diciembre de 2015**

Cuadro 19.3

Municipio	Total a/	Doméstico b/	Alumbrado público c/	Bombeo de aguas potables y negras d/	Agrícola e/	Industrial y de servicios f/
Teteles de Avila Castillo	2 098	1 873	1	3	1	220
Teziutlán	34 311	29 081	19	10	0	5 201
Tianguismanalco	3 492	3 123	9	8	21	331
Tilapa	3 091	2 865	7	5	16	198
Tlachichuca	7 128	6 383	26	6	16	697
Tlacotepec de Benito Juárez	14 284	12 675	26	36	53	1 494
Tlacuilotepec	3 129	2 982	2	1	0	144
Tlahuapan	10 074	9 130	16	12	24	892
Tlaltenango	1 590	1 461	1	3	11	114
Tlanepantla	1 216	1 051	1	1	4	159
Tlaola	2 189	2 134	0	0	0	55
Tlapacoya	226	194	0	0	0	32
Tlapanalá	2 896	2 571	9	8	31	277
Tlatlauquitepec	15 709	14 287	9	13	3	1 397
Tlaxco	1 095	1 035	2	0	0	58
Tochimilco	4 769	4 410	11	7	1	340
Tochtepec	6 042	5 256	7	11	54	714
Totoltepec de Guerrero	621	576	2	1	1	41
Tulcingo	4 793	4 267	10	9	26	481
Tuzamapan de Galeana	1 569	1 478	2	2	0	87
Tzicatlacoyan	1 537	1 409	7	10	1	110
Venustiano Carranza	9 290	8 222	49	18	1	1 000
Vicente Guerrero	5 532	5 102	11	29	0	390
Xayacatlán de Bravo	832	763	5	9	7	48
Xicotepec	20 906	18 340	19	5	0	2 542
Xicotlán	400	362	2	1	1	34
Xiutetelco	9 739	8 861	17	7	0	854
Xochiapulco	802	748	2	3	1	48
Xochiltepec	1 047	962	3	1	14	67
Xochitlán de Vicente Suárez	2 145	2 037	11	1	0	96
Xochitlán Todos Santos	2 201	2 041	3	5	7	145
Yaonáhuac	2 011	1 854	2	0	0	155
Yehualtepec	6 987	6 276	11	11	8	681
Zacapala	1 607	1 441	19	8	15	124
Zacapoaxtla	18 211	16 547	9	32	2	1 621
Zacatlán	24 837	22 086	63	28	4	2 656
Zapotitlán	3 137	2 719	13	19	6	380
Zapotitlán de Méndez	1 670	1 567	2	1	0	100
Zaragoza	5 638	4 803	2	16	1	816
Zautla	5 494	5 109	32	17	1	335
Zihuateutla	1 326	1 240	3	2	0	81
Zinacatepec	5 457	4 778	1	7	17	654
Zongozotla	1 151	1 110	1	0	0	40
Zoquiapan	599	561	1	0	0	37
Zoquitlán	5 112	4 948	5	7	0	152

<4/4>

a/ Se refiere al número de contratos celebrados para el suministro de energía eléctrica.

b/ Comprende las tarifas: 1, 1A, 1B, 1C, 1D, 1E, 1F y DAC.

c/ Comprende la tarifa 5A.

d/ Comprende la tarifa 6.

e/ Comprende las tarifas: 9, 9M, 9-CU y 9-N.

f/ Comprende las tarifas: 2, 3, 7, O-M, H-M, H-MC, HS, HS-L, HT y HT-L.

Fuente: CFE, División Centro Oriente. Subgerencia Comercial; Departamento de Estadística y Estudios Comerciales.

**Volumen de las ventas de energía eléctrica por municipio según tipo de servicio  
2015**  
(Megawatts-hora)

Cuadro 19.4

Municipio	Total	Doméstico a/	Alumbrado público b/	Bombeo de aguas potables y negras c/	Agrícola d/	Industrial y de servicios e/
<b>Estado</b>	<b>7 568 006</b>	<b>1 769 746</b>	<b>248 692</b>	<b>99 054</b>	<b>282 538</b>	<b>5 167 975</b>
Acajete	33 991	12 757	2 557	567	12	18 099
Acateno	2 969	2 356	186	34	0	393
Acatlán	22 924	12 160	1 589	1 018	728	7 430
Acatzingo	34 302	12 935	2 083	1 410	7 588	10 286
Acteopan	1 454	594	135	359	0	366
Ahuacatlán	2 126	1 282	448	0	2	394
Ahuatlán	918	656	113	77	0	72
Ahuazotepac	11 632	2 513	336	566	2	8 215
Ahuehuetitla	1 096	667	187	87	23	132
Ajalpan	35 125	12 503	1 747	1 278	6	19 591
Albino Zertuche	736	532	64	69	1	70
Aljojuca	2 912	1 474	607	405	164	263
Altepexi	11 135	5 889	483	184	2 392	2 188
Amixtlán	720	512	139	12	0	57
Amozoc	127 305	24 930	3 575	1 295	0	97 505
Aquixtla	2 744	1 452	476	59	6	751
Atempan	6 987	4 801	736	140	0	1 311
Atexcal	5 762	718	1 677	2	NS	3 365
Atlequizayan	673	408	82	0	0	183
Atlixco	114 239	49 104	5 447	3 472	10 203	46 014
Atoyatempan	4 269	1 880	740	274	748	627
Atzala	2 761	417	54	140	806	1 345
Atzitzihuacán	4 380	2 526	741	548	146	420
Atzitzintla	2 629	1 427	358	35	0	809
Axutla	810	481	160	93	39	37
Ayotoxco de Guerrero	2 782	1 983	169	NS	NS	630
Calpan	4 200	2 992	474	143	9	582
Caltepec	1 057	737	179	45	1	95
Camocuautla	383	251	113	0	0	19
Cañada Morelos	9 420	4 120	720	861	2 122	1 598
Caxhuacan	795	623	125	0	0	47
Chalchicomula de Sesma	29 436	10 652	1 813	2 801	5 080	9 090
Chapulco	3 245	1 288	306	302	315	1 035
Chiautla	11 329	6 479	1 227	580	261	2 782
Chiautzingo	7 278	4 053	491	334	1 621	779
Chichiquila	3 314	2 466	480	8	0	361
Chiconcuautla	424	355	0	0	0	69
Chietla	21 249	11 888	1 180	1 239	2 776	4 166
Chigmeacatlán	509	267	133	67	0	42
Chignahuapan	27 984	14 230	2 218	1 594	312	9 630
Chignautla	11 262	6 648	709	141	0	3 763
Chila	2 023	1 105	487	138	21	271
Chila de la Sal	683	472	96	59	0	56
Chilchotla	4 202	2 769	861	0	0	572
Chinantla	2 134	902	767	151	119	195
Coatepec	158	89	59	0	3	7
Coatzingo	1 317	837	132	213	0	136
Cohetzala	813	456	90	117	107	43
Cohuecan	1 353	884	284	0	0	185
Coronango	22 480	12 465	1 552	0	90	8 372
Coxcatlán	7 222	4 876	647	60	43	1 596
Coyomeapan	2 156	1 718	266	NS	0	172
Coyotepec	3 225	649	234	121	1 766	455
Cuapiaxtla de Madero	18 099	2 296	403	262	2 678	12 460
Cuattempan	1 744	1 161	364	11	0	208

(Continúa)

<1/4>

**Volumen de las ventas de energía eléctrica por municipio según tipo de servicio**  
**2015**  
(Megawatts-hora)

Cuadro 19.4

Municipio	Total	Doméstico a/	Alumbrado público b/	Bombeo de aguas potables y negras c/	Agrícola d/	Industrial y de servicios e/
Cuautinchán	3 360	1 680	499	232	403	546
Cuautlancingo	343 207	44 951	3 715	2 501	47	291 993
Cuayuca de Andrade	1 021	594	208	110	16	94
Cuetzalan del Progreso	11 335	7 870	939	14	0	2 512
Cuyoaco	8 229	3 363	456	830	1 031	2 549
Domingo Arenas	616	258	54	0	116	187
Eloxochitlán	1 124	1 080	0	0	0	44
Epatlán	2 548	1 385	145	212	398	408
Esperanza	10 652	3 243	778	594	2 626	3 412
Francisco Z. Mena	7 880	5 874	845	373	19	769
General Felipe Ángeles	10 526	3 922	526	903	4 236	940
Guadalupe	3 207	1 886	371	409	236	304
Guadalupe Victoria	19 317	3 636	991	1 102	6 023	7 566
Hermenegildo Galeana	849	549	252	0	0	48
Honey	2 010	1 356	152	174	67	261
Huaquechula	19 313	7 003	1 155	1 596	7 875	1 684
Huatlatlauca	2 910	1 316	822	433	107	233
Huauclilla	70 323	25 741	8 091	-938 f/	5	37 424
Huehuetla	2 431	1 634	218	1	0	577
Huehuetlán el Chico	7 049	2 528	234	465	2 672	1 151
Huehuetlán el Grande	1 862	1 383	174	62	0	243
Huejotzingo	1 023 515	20 995	4 486	2 484	1 155	994 395
Hueyapan	2 598	1 795	408	6	0	389
Hueytamalco	9 085	6 203	1 072	0	0	1 810
Hueytlanpan	688	540	81	0	0	66
Huitzilán de Serdán	1 692	1 314	149	NS	0	229
Huitziltepec	4 728	1 349	289	205	2 021	863
Ixcamilpa de Guerrero	1 636	1 063	196	216	12	148
Ixcaquixtla	9 587	2 126	577	291	3 888	2 705
Ixtacamaxtitlán	5 257	3 686	633	254	22	662
Ixtepec	1 688	857	323	0	0	509
Izúcar de Matamoros	58 118	26 669	3 185	1 607	5 324	21 333
Jalpan	1 891	1 773	0	1	0	118
Jolalpan	4 227	3 020	363	219	53	573
Jonotla	1 286	983	124	0	0	178
Jopala	1 545	1 374	66	8	0	98
Juan C. Bonilla	10 570	7 095	713	122	447	2 193
Juan Galindo	5 625	4 453	397	77	5	693
Juan N. Méndez	2 802	1 006	365	145	1 166	119
Lafragua	2 565	1 302	314	342	333	275
La Magdalena Tlatlauquitepec	247	117	52	36	0	41
Libres	22 941	8 293	995	1 344	8 160	4 149
Los Reyes de Juárez	21 668	5 917	762	1 116	8 599	5 274
Mazapiltepec de Juárez	1 248	587	167	111	191	193
Mixtla	1 905	545	200	114	920	127
Molcaxac	2 550	1 309	383	152	283	423
Naupan	887	776	73	0	0	38
Nauzontla	748	522	146	17	0	62
Nealtican	10 360	3 085	318	691	1 522	4 744
Nicolás Bravo	2 608	1 353	247	91	NS	917
Nopalucan	30 827	5 777	767	1 197	3 095	19 991
Ocotepc	2 265	1 113	630	370	0	152
Ocoyucan	11 362	5 701	888	678	88	4 007
Olintla	1 702	1 315	160	108	0	120
Oriental	10 667	4 000	710	758	3 219	1 979
Pahuatlán	4 050	2 796	510	5	0	739
Palmar de Bravo	42 354	8 803	1 082	1 371	25 791	5 307

(Continúa)

<2/4>

**Volumen de las ventas de energía eléctrica por municipio según tipo de servicio**  
**2015**  
(Megawatts-hora)

Cuadro 19.4

Municipio	Total	Doméstico a/	Alumbrado público b/	Bombeo de aguas potables y negras c/	Agrícola d/	Industrial y de servicios e/
Pantepec	5 313	3 821	757	380	0	354
Pettalcingo	3 683	2 173	906	145	43	415
Piaxtla	2 808	1 858	272	296	110	272
Puebla	2 778 009	605 239	73 708	9 477	76	2 089 510
Quecholac	205 480	11 375	1 692	1 907	25 156	165 351
Quimixtlán	3 450	2 390	702	0	0	358
Rafael Lara Grajales	29 890	4 105	587	604	153	24 439
San Andrés Cholula	216 398	80 299	9 533	409	1 277	124 880
San Antonio Cañada	1 454	832	151	140	0	332
San Diego la Mesa Tochimiltzingo	468	240	170	8	0	50
San Felipe Teotlalcingo	3 984	2 330	418	169	661	405
San Felipe Tepatlán	188	152	29	0	0	7
San Gabriel Chilac	9 909	3 748	693	146	603	4 720
San Gregorio Atzompa	12 236	3 403	456	384	603	7 389
San Jerónimo Tecuaniapan	3 133	1 312	198	198	997	428
San Jerónimo Xayacatlán	2 358	1 128	722	247	22	240
San José Chiapa	31 374	2 370	481	225	654	27 644
San José Miahuatlán	6 712	3 324	281	498	419	2 190
San Juan Atenco	1 436	806	232	186	78	134
San Juan Atzompa	341	200	90	23	0	28
San Martín Texmelucan	444 577	47 289	7 117	2 725	4 348	383 097
San Martín Totoltepec	514	210	89	66	106	44
San Matías Tlalancaleca	10 471	5 306	713	928	1 112	2 413
San Miguel Ixtilán	135	110	0	0	0	25
San Miguel Xoxtlá	30 962	3 831	426	345	0	26 360
San Nicolás Buenos Aires	20 757	2 026	397	330	8 835	9 169
San Nicolás de los Ranchos	3 543	2 419	416	198	0	511
San Pablo Anicano	1 859	1 022	388	177	148	123
San Pedro Cholula	115 476	50 245	4 607	631	1 403	58 590
San Pedro Yeloixtlahuaca	1 732	834	326	248	99	224
San Salvador el Seco	19 038	6 670	405	1 078	5 991	4 894
San Salvador el Verde	32 609	8 286	875	1 716	3 904	17 828
San Salvador Huixcolotla	21 111	4 354	635	306	3 273	12 543
San Sebastián Tlacotepec	1 579	1 200	129	0	0	250
Santa Catarina Tlaltempan	397	213	97	57	0	30
Santa Inés Ahuatempan	2 454	1 275	809	121	0	249
Santa Isabel Cholula	5 920	2 942	520	49	818	1 590
Santiago Miahuatlán	30 199	5 856	563	814	1 057	21 909
Santo Tomás Hueyotlipán	4 914	1 839	506	430	1 554	584
Soltepec	3 582	2 307	606	304	22	343
Tecali de Herrera	16 391	5 387	1 179	879	2 966	5 980
Tecamachalco	76 717	20 934	2 859	2 332	12 784	37 808
Tecomatlán	4 766	1 978	354	235	290	1 909
Tehuacán	303 741	92 638	12 392	4 869	4 187	189 656
Tehuiztzingo	6 582	3 553	927	391	135	1 576
Tenampulco	1 963	1 609	143	0	0	210
Teopantlán	1 249	875	184	30	0	160
Teotlalco	1 201	800	128	39	0	234
Tepanco de López	38 148	5 243	702	515	5 660	26 028
Tepango de Rodríguez	1 612	404	169	92	356	591
Tepatlxco de Hidalgo	5 168	3 714	351	169	0	934
Tepeaca	69 979	19 800	2 403	2 914	20 893	23 969
Tepemaxalco	290	157	101	0	0	31
Tepeojuma	4 908	2 904	254	402	654	693
Tepetzintla	1 404	826	438	44	0	96
Tepexco	2 202	1 406	174	180	40	402
Tepexi de Rodríguez	19 000	4 649	801	654	1 652	11 245

(Continúa)

<3/4>

**Volumen de las ventas de energía eléctrica por municipio según tipo de servicio  
2015**  
(Megawatts-hora)

Cuadro 19.4

Municipio	Total	Doméstico a/	Alumbrado público b/	Bombeo de aguas potables y negras c/	Agrícola d/	Industrial y de servicios e/
Tepeyahualco	11 247	3 593	591	726	3 237	3 100
Tepeyahualco de Cuauhtémoc	5 842	1 031	181	211	2 237	2 183
Tetela de Ocampo	7 284	4 841	810	48	1	1 583
Teteles de Avila Castillo	2 992	1 608	274	352	41	716
Teziutlán	81 932	28 656	2 739	137	0	50 400
Tianguismanalco	6 180	2 832	283	242	1 870	953
Tilapa	6 337	2 873	315	255	2 187	706
Tlachichuca	12 554	5 659	956	216	1 774	3 949
Tlacoatepec de Benito Juárez	28 042	10 324	1 582	2 013	5 310	8 814
Tlacuilotepec	2 122	1 626	363	2	0	131
Tlahuapan	20 662	8 992	1 041	966	2 018	7 645
Tlaltenango	2 607	1 577	151	179	618	83
Tlanepantla	2 291	1 141	257	73	217	604
Tlaola	1 109	958	0	0	0	151
Tlapacoya	131	111	0	0	0	19
Tlapanalá	8 438	2 638	255	371	4 459	715
Tlatlauquitepec	20 910	11 321	1 901	625	93	6 970
Tlaxco	856	567	193	0	0	96
Tochimilco	5 179	3 255	1 238	188	9	490
Tochtepec	17 079	5 162	748	514	7 153	3 502
Totoltepec de Guerrero	542	386	74	11	NS	71
Tulcingo	5 827	3 650	862	292	48	975
Tuzamapan de Galeana	1 115	871	119	10	0	116
Tzicatlacoyan	1 594	1 014	264	194	2	120
Venustiano Carranza	18 434	10 352	1 161	194	NS	6 727
Vicente Guerrero	5 107	3 398	406	568	0	735
Xayacatlán de Bravo	1 127	534	226	267	8	91
Xicotepec	38 073	18 120	1 748	150	0	18 055
Xicotlán	459	325	78	8	NS	48
Xiutetelco	10 851	7 881	761	250	0	1 958
Xochiapulco	919	461	188	112	49	109
Xochiltepec	1 741	917	156	129	435	104
Xochitlán de Vicente Suárez	1 644	1 162	259	91	0	132
Xochitlán Todos Santos	2 823	1 397	294	535	373	224
Yaonáhuac	2 080	1 515	327	0	0	238
Yehualtepec	16 038	5 646	1 089	661	1 312	7 329
Zacapala	4 853	1 109	318	127	638	2 660
Zacapoaxtla	19 750	12 988	1 776	670	3	4 313
Zacatlán	42 345	17 826	3 037	896	3	20 583
Zapotitlán	3 651	1 917	346	163	20	1 204
Zapotitlán de Méndez	1 336	944	45	26	0	322
Zaragoza	8 010	4 252	450	1 106	92	2 110
Zautla	4 958	3 441	474	395	36	613
Zihuateutla	1 229	959	50	25	0	195
Zinacatepec	14 186	4 309	424	691	2 797	5 964
Zongozotla	826	635	92	0	0	99
Zoquiapan	448	317	75	0	0	56
Zoquitlán	4 332	2 890	696	75	0	671

<4/4>

Nota: Debido al redondeo de las cifras, la suma de los parciales puede o no coincidir con los totales.

a/ Comprende las tarifas: 1, 1A, 1B, 1C, 1D, 1E, 1F y DAC.

b/ Comprende la tarifa 5A.

c/ Comprende la tarifa 6.

d/ Comprende las tarifas: 9, 9M, 9-CU y 9-N.

e/ Comprende las tarifas: 2, 3, 7, O-M, H-M, H-MC, HS, HS-L, HT y HT-L.

f/ Las cifras negativas se debe a ajustes tarifarios que realiza la fuente.

Fuente: CFE, División Centro Oriente. Subgerencia Comercial; Departamento de Estadística y Estudios Comerciales.

**Valor de las ventas de energía eléctrica por municipio según tipo de servicio**

Cuadro 19.5

**2015**

(Miles de pesos)

Municipio	Total	Doméstico a/	Alumbrado público b/	Bombeo de aguas potables y negras c/	Agrícola d/	Industrial y de servicios e/
<b>Estado</b>	<b>10 308 610</b>	<b>1 992 388</b>	<b>698 353</b>	<b>193 430</b>	<b>166 591</b>	<b>7 257 847</b>
Acajete	52 829	13 313	7 210	1 088	6	31 212
Acateno	4 281	2 596	525	67	0	1 094
Acatlán	37 776	13 054	4 485	2 059	875	17 302
Acatzingo	50 026	14 311	5 882	2 758	5 038	22 038
Acteopan	2 545	553	385	703	0	906
Ahuacatlán	3 504	1 333	1 287	0	10	874
Ahuatlán	1 376	638	320	192	0	225
Ahuazotepec	17 335	3 552	880	1 056	11	11 836
Ahuehuetitla	1 829	702	528	183	30	386
Ajalpan	53 202	12 448	4 901	2 462	3	33 388
Albino Zertuche	1 060	542	181	131	NS	206
Aljojuca	4 978	1 462	1 764	793	117	841
Altepexi	14 542	6 003	1 363	355	1 149	5 673
Amixtlán	1 141	539	392	34	0	175
Amozoc	180 159	26 642	10 168	2 481	0	140 869
Aquixtla	5 078	1 491	1 353	81	35	2 118
Atempan	10 765	4 811	2 083	278	0	3 593
Atexcal	9 981	733	4 836	9	NS	4 403
Atlequizayan	930	407	231	0	0	291
Atlixco	176 831	56 491	15 332	6 506	8 702	89 800
Atoyatempan	6 714	1 971	2 124	533	396	1 690
Atzala	3 165	434	154	268	396	1 912
Atzitzihuacán	7 050	2 518	2 088	1 097	77	1 270
Atzitzintla	3 843	1 386	1 010	70	0	1 377
Axutla	1 323	548	452	178	27	119
Ayotoxco de Guerrero	4 254	2 193	477	4	NS	1 579
Calpan	6 346	3 030	1 337	280	5	1 695
Caltepec	1 692	751	500	133	3	305
Camocuautla	643	265	318	0	0	59
Cañada Morelos	13 098	4 144	2 029	1 789	1 201	3 935
Caxhuacan	1 062	571	356	0	0	136
Chalchicomula de Sesma	41 598	10 694	5 118	5 333	2 679	17 774
Chapulco	5 827	1 363	855	577	332	2 700
Chiautla	18 914	7 072	3 479	1 209	147	7 008
Chiautzingo	9 455	4 190	1 382	665	972	2 247
Chichiquila	4 805	2 347	1 355	21	0	1 082
Chiconcuautla	585	383	0	0	0	202
Chietla	29 985	12 483	3 321	2 422	1 628	10 131
Chigmecatitlán	905	276	376	127	0	125
Chignahuapan	46 418	14 670	6 233	3 179	414	21 923
Chignautla	16 741	6 786	2 011	285	0	7 658
Chila	3 696	1 129	1 374	294	25	874
Chila de la Sal	1 108	500	271	143	0	193
Chilchotla	6 735	2 670	2 469	0	0	1 596
Chinantla	4 175	1 024	2 206	312	88	546
Coatepec	304	106	166	0	6	25
Coatzingo	2 066	875	373	424	0	394
Cohetzala	1 173	485	254	237	67	129
Cohuecan	2 143	790	805	0	0	549
Coronango	37 486	14 011	4 363	0	120	18 991
Coxcatlán	10 548	4 962	1 825	146	25	3 590
Coyomeapan	2 945	1 663	750	8	0	524
Coyotepec	3 343	643	660	241	962	838
Cuapiaxtla de Madero	24 014	2 666	1 138	560	2 133	17 517
Cuautempan	2 900	1 195	1 048	26	0	632

(Continúa)

&lt;1/4&gt;

**Valor de las ventas de energía eléctrica por municipio según tipo de servicio**

Cuadro 19.5

**2015**

(Miles de pesos)

Municipio	Total	Doméstico a/	Alumbrado público b/	Bombeo de aguas potables y negras c/	Agrícola d/	Industrial y de servicios e/
Cuautinchán	5 176	1 689	1 417	466	193	1 411
Cuautlancingo	461 551	47 229	10 768	4 743	27	398 783
Cuayuca de Andrade	1 760	631	587	227	30	285
Cuetzalan del Progreso	17 060	8 114	2 653	44	0	6 249
Cuyoaco	12 025	3 307	1 286	1 662	587	5 183
Domingo Arenas	880	265	153	0	69	392
Eloxochitlán	1 300	1 168	0	0	0	132
Epatlán	3 760	1 477	407	434	261	1 181
Esperanza	15 500	3 301	2 126	1 170	2 295	6 608
Francisco Z. Mena	11 491	6 055	2 386	735	10	2 304
General Felipe Ángeles	11 830	3 930	1 484	1 812	2 075	2 530
Guadalupe	5 026	1 943	1 056	859	271	896
Guadalupe Victoria	26 601	3 660	2 797	2 029	3 803	14 312
Hermenegildo Galeana	1 473	609	711	0	0	153
Honey	2 968	1 417	429	352	37	733
Huaquechula	22 660	7 283	3 256	3 156	4 618	4 347
Huatlatlauca	5 383	1 354	2 319	909	100	701
Huauclilla	122 483	41 655	21 469	-1 576 f/	27	60 909
Huehuetla	3 790	1 790	619	10	0	1 370
Huehuetlán el Chico	8 195	2 671	660	904	1 295	2 665
Huehuetlán el Grande	2 830	1 447	528	129	0	726
Huejotzingo	983 858	22 936	12 724	4 697	699	942 802
Hueyapan	4 094	1 791	1 155	16	0	1 133
Hueytamalco	13 740	6 090	3 032	0	0	4 617
Hueytlalpan	987	555	232	0	0	200
Huitzilán de Serdán	2 520	1 416	440	4	0	660
Huitziltepec	5 526	1 365	817	412	1 227	1 704
Ixcamilpa de Guerrero	2 621	1 163	554	444	7	453
Ixcaquixtla	11 294	2 155	1 625	565	2 048	4 900
Ixtacamaxtitlán	7 982	3 671	1 786	573	20	1 931
Ixtepec	2 838	907	912	0	0	1 019
Izúcar de Matamoros	89 811	29 333	9 103	3 215	3 306	44 854
Jalpan	2 032	1 678	0	5	0	349
Jolalpan	6 740	3 410	1 022	431	31	1 846
Jonotla	2 104	1 032	355	0	0	717
Jopala	2 037	1 527	186	18	0	306
Juan C. Bonilla	16 007	8 030	2 018	256	309	5 394
Juan Galindo	10 042	6 738	1 126	142	32	2 004
Juan N. Méndez	3 312	996	1 030	313	601	372
Lafragua	3 896	1 293	885	688	170	860
La Magdalena Tlatlauquitepec	472	128	146	78	0	119
Libres	28 827	8 557	2 807	2 576	4 490	10 397
Los Reyes de Juárez	24 592	6 317	2 149	2 155	4 306	9 664
Mazapiltepec de Juárez	1 984	582	471	222	150	559
Mixtla	2 213	537	565	222	521	368
Molcaxac	4 151	1 334	1 078	323	159	1 258
Naupan	1 140	808	208	0	0	124
Nauzontla	1 193	552	417	38	0	185
Nealtican	17 261	3 205	892	1 259	855	11 049
Nicolás Bravo	4 624	1 445	695	190	NS	2 293
Nopalucan	40 705	5 878	2 138	2 312	1 781	28 597
Ocotepic	4 133	1 142	1 795	734	0	461
Ocoyucan	19 303	6 606	2 508	1 315	78	8 797
Olintla	2 489	1 453	448	222	0	366
Oriental	14 074	4 102	2 004	1 558	1 878	4 531
Pahuatlán	6 398	3 078	1 441	13	0	1 867
Palmar de Bravo	39 832	8 684	3 061	2 723	13 812	11 551

(Continúa)

&lt;2/4&gt;



**Valor de las ventas de energía eléctrica por municipio según tipo de servicio**

Cuadro 19.5

**2015**

(Miles de pesos)

Municipio	Total	Doméstico a/	Alumbrado público b/	Bombeo de aguas potables y negras c/	Agrícola d/	Industrial y de servicios e/
Pantepec	7 923	3 934	2 147	754	0	1 089
Pettalcingo	6 390	2 202	2 553	331	32	1 272
Piaxtla	4 382	2 029	768	613	147	825
Puebla	4 008 390	694 270	204 896	17 914	241	3 091 069
Quecholac	191 568	11 569	4 852	3 790	12 595	158 762
Quimixtlán	5 183	2 267	1 969	0	0	947
Rafael Lara Grajales	40 116	4 545	1 658	1 270	88	32 555
San Andrés Cholula	374 799	125 372	27 086	828	2 421	219 091
San Antonio Cañada	2 421	812	425	278	0	905
San Diego la Mesa Tochimiltzingo	884	231	475	23	0	155
San Felipe Teotlalcingo	5 370	2 375	1 178	312	367	1 138
San Felipe Tepatlán	290	180	82	0	0	28
San Gabriel Chilac	14 478	3 833	2 006	285	309	8 046
San Gregorio Atzompa	22 972	4 350	1 286	740	357	16 240
San Jerónimo Tecuauipán	3 840	1 345	561	372	617	945
San Jerónimo Xayacatlán	4 478	1 177	2 031	517	121	633
San José Chiapa	36 205	2 715	1 358	475	576	31 081
San José Miahuatlán	9 347	3 236	794	988	199	4 130
San Juan Atenco	2 299	816	656	361	44	422
San Juan Atzompa	590	199	254	51	0	86
San Martín Texmelucan	525 024	50 963	20 124	5 047	2 555	446 336
San Martín Totoltepec	959	222	250	127	219	141
San Matías Tlalancaleca	16 021	5 814	1 999	1 761	632	5 815
San Miguel Ixtilán	197	120	0	0	0	77
San Miguel Xoxtla	42 029	4 313	1 199	629	0	35 888
San Nicolás Buenos Aires	20 852	2 074	1 121	657	5 164	11 836
San Nicolás de los Ranchos	5 469	2 501	1 174	357	0	1 436
San Pablo Anicano	2 978	1 002	1 089	366	130	392
San Pedro Cholula	186 464	59 596	12 997	1 213	1 352	111 307
San Pedro Yeloixtlahuaca	3 175	842	913	501	265	655
San Salvador el Seco	24 213	6 687	1 142	1 982	3 228	11 174
San Salvador el Verde	41 827	8 760	2 476	3 225	2 456	24 910
San Salvador Huixcolotla	31 692	4 800	1 778	617	1 805	22 692
San Sebastián Tlacotepec	2 013	1 140	361	0	0	511
Santa Catarina Tlaltempan	708	214	274	127	0	93
Santa Inés Ahuatempan	4 663	1 332	2 314	266	0	751
Santa Isabel Cholula	9 278	3 393	1 466	104	679	3 635
Santiago Miahuatlán	43 149	6 147	1 589	1 584	595	33 235
Santo Tomás Hueyotlipán	6 596	1 851	1 430	839	816	1 660
Soltepec	5 599	2 224	1 710	614	12	1 039
Tecali de Herrera	25 247	5 583	3 325	1 766	1 481	13 092
Tecamachalco	103 950	21 628	8 116	4 482	7 172	62 552
Tecomatlán	8 548	2 243	1 049	491	222	4 543
Tehuacán	466 898	99 082	35 158	9 095	2 085	321 478
Tehuiztzingo	11 106	3 790	2 605	815	143	3 752
Tenampulco	2 714	1 690	401	0	0	623
Teopantlán	1 956	884	519	70	0	483
Teotlalco	1 933	783	363	79	0	708
Tepanco de López	51 406	5 346	1 982	1 009	3 142	39 926
Tepango de Rodríguez	2 458	449	478	140	272	1 120
Tepatlxco de Hidalgo	7 720	3 926	990	338	0	2 466
Tepeaca	101 610	21 205	6 780	5 549	10 333	57 742
Tepemaxalco	529	156	283	0	0	90
Tepeojuma	7 179	3 293	714	824	427	1 922
Tepetzintla	2 487	862	1 234	92	0	298
Tepexco	3 463	1 454	494	359	96	1 060
Tepexi de Rodríguez	26 197	4 722	2 220	1 372	1 046	16 837

(Continúa)

&lt;3/4&gt;



**Valor de las ventas de energía eléctrica por municipio según tipo de servicio  
2015**  
(Miles de pesos)

Cuadro 19.5

Municipio	Total	Doméstico a/	Alumbrado público b/	Bombeo de aguas potables y negras c/	Agrícola d/	Industrial y de servicios e/
Tepeyahualco	15 707	3 610	1 669	1 397	1 815	7 217
Tepeyahualco de Cuauhtémoc	7 382	1 153	511	394	1 330	3 993
Tetela de Ocampo	11 632	4 973	2 284	164	7	4 205
Teteles de Avila Castillo	4 942	1 738	776	670	99	1 658
Teziutlán	129 322	32 177	7 578	295	0	89 273
Tianguismanalco	7 572	2 869	798	504	1 099	2 303
Tilapa	7 267	3 079	890	504	823	1 971
Tlachichuca	16 749	5 544	2 676	437	943	7 149
Tlacotepec de Benito Juárez	38 326	10 193	4 464	3 898	2 919	16 852
Tlacuilotepec	3 111	1 661	1 005	8	0	437
Tlahuapan	32 759	10 060	2 940	1 884	1 128	16 747
Tlaltenango	3 224	1 662	431	352	337	441
Tlanepantla	3 785	1 269	724	159	108	1 525
Tlaola	1 575	1 138	0	0	0	437
Tlapacoya	201	127	0	0	0	74
Tlapanalá	9 079	2 829	720	746	2 723	2 061
Tlatlauquitepec	28 206	11 595	5 378	1 210	68	9 955
Tlaxco	1 477	622	547	0	0	308
Tochimilco	8 478	3 180	3 489	392	6	1 410
Tochtepec	19 737	5 364	2 113	1 011	3 902	7 347
Totoltepec de Guerrero	846	408	209	22	1	206
Tulcingo	9 733	4 089	2 431	596	42	2 575
Tuzamapan de Galeana	1 570	876	339	23	0	332
Tzicatlacoyan	2 537	999	745	414	1	378
Venustiano Carranza	29 046	10 396	3 287	442	NS	14 921
Vicente Guerrero	7 625	3 157	1 145	1 229	0	2 095
Xayacatlán de Bravo	2 045	553	629	552	29	283
Xicotepec	62 208	21 240	4 808	306	0	35 854
Xicotlán	710	327	220	20	NS	143
Xiutetelco	16 396	8 318	2 130	493	0	5 455
Xochiapulco	1 616	507	530	227	26	325
Xochiltepec	2 506	958	436	247	564	302
Xochitlán de Vicente Suárez	2 591	1 274	734	177	0	406
Xochitlán Todos Santos	4 012	1 342	831	1 047	186	606
Yaonáhuac	3 146	1 538	926	0	0	683
Yehualtepec	20 800	5 541	3 089	1 247	735	10 188
Zacapala	6 421	1 194	897	275	423	3 631
Zacapoaxtla	32 548	13 711	5 034	1 364	19	12 421
Zacatlán	65 271	18 676	8 545	1 815	3	36 232
Zapotitlán	6 453	1 989	977	373	25	3 089
Zapotitlán de Méndez	1 993	1 007	126	61	0	799
Zaragoza	13 279	4 530	1 273	2 152	50	5 273
Zautla	7 341	3 418	1 338	818	23	1 744
Zihuateutla	1 816	1 017	142	58	0	599
Zinacatepec	21 326	4 330	1 197	1 303	2 856	11 640
Zongozotla	1 162	613	260	0	0	288
Zoquiapan	706	326	211	0	0	168
Zoquitlán	6 341	2 756	1 994	171	0	1 420

<4/4>

Nota: Debido al redondeo de las cifras, la suma de los parciales puede o no coincidir con los totales.

a/ Comprende las tarifas: 1, 1A, 1B, 1C, 1D, 1E, 1F y DAC.

b/ Comprende la tarifa 5A.

c/ Comprende la tarifa 6.

d/ Comprende las tarifas: 9, 9M, 9-CU y 9-N.

e/ Comprende las tarifas: 2, 3, 7, O-M, H-M, H-MC, HS, HS-L, HT y HT-L.

f/ Las cifras negativas se debe a ajustes tarifarios que realiza la fuente.

Fuente: CFE, División Centro Oriente. Subgerencia Comercial; Departamento de Estadística y Estudios Comerciales.

**Unidades y potencia del equipo de transmisión y distribución  
de energía eléctrica por municipio  
Al 31 de diciembre de 2015**

Cuadro 19.6

Municipio	Subestaciones de transmisión a/	Potencia de subestaciones de transmisión a/ (Megavolts- amperes)	Subestaciones de distribución	Potencia de subestaciones de distribución (Megavolts- amperes)	Transformadores de distribución	Potencia de transformadores de distribución (Megavolts- amperes)
Estado	5	2 900	56	1 874	61 379	1 255
Acatlán	0	0	1	9	ND	ND
Acatzingo	0	0	1	20	ND	ND
Acteopan	0	0	0	0	22	1
Amozoc	0	0	1	30	ND	ND
Atlixco	0	0	2	53	ND	ND
Chalchicomula de Sesma	0	0	1	9	ND	ND
Chietla	0	0	1	33	21	1
Chignahuapan	0	0	1	44	ND	ND
Chignautla	0	0	ND	ND	ND	ND
Chinantla	0	0	1	8	ND	ND
Cohuecan	0	0	0	0	111	2
Cuatlancingo	1	750	2	60	ND	ND
Guadalupe Victoria	0	0	2	17	ND	ND
Huaquechula	0	0	1	6	ND	ND
Huehuetlán el Chico	0	0	1	6	ND	ND
Huejotzingo	0	0	2	60	ND	ND
Hueytamalco	0	0	ND	ND	ND	ND
Izúcar de Matamoros	0	0	2	53	ND	ND
Jolalpan	0	0	1	3	ND	ND
Juan Galindo	1	200	0	0	ND	ND
Libres	0	0	1	51	ND	ND
Nealtican	0	0	1	6	ND	ND
Palmar de Bravo	0	0	2	59	ND	ND
Puebla	1	975	16	950	ND	ND
Rafael Lara Grajales	0	0	1	5	ND	ND
San Andrés Cholula	0	0	1	30	ND	ND
San Martín Texmelucan	1	375	1	60	ND	ND
San Miguel Xoxtla	0	0	1	6	ND	ND
San Salvador el Verde	0	0	1	3	ND	ND
Tecali de Herrera	1	600	0	0	ND	ND
Tecamachalco	0	0	2	90	ND	ND
Tehuacán	0	0	2	103	ND	ND
Teotlalco	0	0	0	0	35	1
Tepeaca	0	0	1	20	ND	ND
Tepexco	0	0	0	0	34	1
Tepexi de Rodríguez	0	0	1	13	ND	ND
Teteles de Avila Castillo	0	0	ND	ND	ND	ND
Teziutlán	0	0	ND	ND	ND	ND
Tlachichuca	0	0	1	17	ND	ND
Tlacotepec de Benito Juárez	0	0	1	9	ND	ND
Tlahuapan	0	0	1	4	ND	ND
Tochimilco	0	0	0	0	21	1
Vicente Guerrero	0	0	1	6	ND	ND
Zacapoaxtla	0	0	ND	ND	ND	ND
Zinacatepec	0	0	1	33	ND	ND
Resto de los municipios	0	0	0	0	ND	ND
No especificado	0	0	0	0	61 135	1 248

Nota: Los totales excluyen información que no está disponible.

a/ Comprende subestaciones elevadoras y reductoras.

Fuente: CFE, División Centro Oriente. Subgerencia Comercial; Departamento de Estadística y Estudios Comerciales.

CFE, División Centro Sur. Subgerencia comercial.

**Personal ocupado y sus remuneraciones en la Comisión Federal de Electricidad  
según tipo de actividad  
2015**

Cuadro 19.7

Concepto	Total	Operación	Construcción
<b>Personal ocupado a/</b>	<b>1 449</b>	<b>1 424</b>	<b>25</b>
Hombres	1 020	995	25
Mujeres	429	429	0
<b>Remuneraciones (Miles de pesos)</b>	<b>1 638 008</b>	<b>1 632 261</b>	<b>5 747</b>
Sueldos y salarios	728 500	725 121	3 379
Prestaciones	909 508	907 140	2 368

a/ Datos referidos al 31 de diciembre. Incluye personal eventual.  
Fuente: CFE, División Centro Oriente. Subgerencia Comercial; Departamento de Estadística y Estudios Comerciales.

## 20. Comercio

---

- 20.1 Indicadores seleccionados de las empresas comerciales en el Estado  
Serie anual de 2008 a 2015  
(Base 2008 = 100)
- 20.2 Índice general de precios al consumidor y para cada objeto del gasto en la ciudad de Puebla  
Serie anual de 2011 a 2015  
(Base 2a. quincena de diciembre de 2010 = 100)
- Gráfica 20.1 Variación anual del índice general de precios al consumidor en la ciudad de Puebla  
Serie anual de 2006 a 2015  
(Porcentaje)
- 20.3 Gasolineras establecidas por municipio  
Al 31 de diciembre de 2014
- 20.4 Unidades de comercio y de abasto en operación por municipio  
Al 31 de diciembre de 2015
- 20.5 Puntos de atención, familias beneficiarias, beneficiarios, dotación anual e importe de la venta de leche fortificada del programa de abasto social Liconsa por municipio  
2015

## 20. Comercio

### Indicadores seleccionados de las empresas comerciales en el Estado Serie anual de 2008 a 2015 (Base 2008 = 100)

Cuadro 20.1

Indicador	2008	2009	2010	2011	2012	2013 P/	2014 P/	2015 P/
Índice de los ingresos por suministro de bienes y servicios en términos reales al por mayor a/	100.0	95.4	99.3	105.0	111.5	112.3	110.9	115.1
Índice de los ingresos por suministro de bienes y servicios en términos reales al por menor a/	100.0	96.8	101.3	109.9	116.6	116.5	115.3	121.0
Índice de las mercancías compradas para su reventa en términos reales al por mayor b/	100.0	93.0	98.9	103.6	107.6	105.4	115.3	110.0
Índice de las mercancías compradas para su reventa en términos reales al por menor b/	100.0	94.2	102.3	111.1	127.2	117.5	115.3	121.9
Índice del personal ocupado al por mayor	100.0	106.1	112.3	121.5	129.2	148.2	115.3	146.5
Índice del personal ocupado al por menor	100.0	100.7	100.2	107.7	113.6	119.3	115.3	129.4
Índice de las remuneraciones reales por persona ocupada al por mayor	100.0	97.6	95.9	95.8	97.3	100.2	115.3	102.6
Índice de las remuneraciones reales por persona ocupada al por menor	100.0	96.3	102.5	97.7	98.0	97.1	115.3	96.9
Índice de las remuneraciones reales totales al por mayor	100.0	104.9	109.4	117.1	127.5	153.2	115.3	150.1
Índice de las remuneraciones reales totales al por menor	100.0	97.4	105.8	109.5	114.3	119.6	115.3	123.6

Nota: La información se refiere al promedio anual.

Los ingresos por suministro de bienes y servicios fueron deflactados con el índice de precios al consumidor de la región Centro Sur, según la clasificación por origen de la producción de los bienes a nivel de las 72 ramas de actividad económica con base en 2010 = 100, pero referidos a 2008, diferenciados por rama de actividad comercial; los indicadores al por mayor y al por menor se obtienen a través de la ponderación de relativos censales y tomando como base el año de 2008.

Las mercancías compradas para su reventa fueron deflactadas con el índice de precios productor con servicios y sin petróleo crudo de exportación, clasificación por origen de los bienes finales a nivel de grupo de ramas, con base en 2012 = 100, pero referidos a 2008, diferenciados por rama de actividad.

El índice del personal ocupado se obtuvo tomando como base el promedio del año 2008.

Los índices de remuneraciones reales por persona ocupada y de las remuneraciones reales totales, fueron deflactados con el índice general de precios al consumidor de la región Centro Sur, con base en 2010 = 100, pero referidos a 2008 y tomando como base el año de 2008.

a/ Se refiere a la suma de los ingresos por la venta de las mercancías adquiridas para su reventa propiedad del establecimiento menos el importe de las devoluciones, descuentos y rebajas sobre ventas sin incluir el IVA, pero incluyendo cualquier otro impuesto que el establecimiento traslade al cliente, más los ingresos por comisión y consignación, más otros ingresos derivados de la actividad.

b/ Se refiere al valor de las mercancías compradas propiedad del establecimiento menos el importe de las devoluciones, descuentos y rebajas sobre compras sin incluir el IVA, pero incluyendo cualquier otro impuesto que haya sido trasladado al establecimiento por parte de sus proveedores.

Fuente: INEGI. Dirección General de Estadísticas Económicas. *Encuesta Mensual sobre Empresas Comerciales*.

**Índice general de precios al consumidor y para cada objeto del gasto  
en la ciudad de Puebla**  
**Serie anual de 2011 a 2015**  
(Base 2a. quincena de diciembre de 2010 = 100)

Cuadro 20.2

Objeto del gasto	2011	2012	2013	2014	2015
<b>Índice general</b>	<b>104.6</b>	<b>108.6</b>	<b>112.3</b>	<b>117.0</b>	<b>119.9</b>
Alimentos, bebidas y tabaco	105.3	112.8	117.2	124.0	127.4
Ropa, calzado y accesorios	105.6	108.0	109.6	112.4	116.2
Vivienda	101.8	101.6	104.7	107.1	107.3
Muebles, aparatos y accesorios domésticos	109.7	112.1	112.4	116.4	118.7
Salud y cuidado personal	103.6	109.5	112.8	116.9	122.0
Transporte	111.3	115.7	121.0	126.8	129.5
Educación y esparcimiento	103.7	108.5	112.6	117.7	122.4
Otros servicios	103.5	108.9	113.3	118.9	124.9

Nota: Datos referidos al mes de diciembre de cada año.

Fuente: INEGI. Dirección General de Estadísticas Económicas. *Índices de precios*. [www.inegi.org.mx](http://www.inegi.org.mx) (14 de julio de 2016).

**Variación anual del índice general de precios al consumidor  
en la ciudad de Puebla**  
**Serie anual de 2006 a 2015**  
(Porcentaje)

Gráfica 20.1

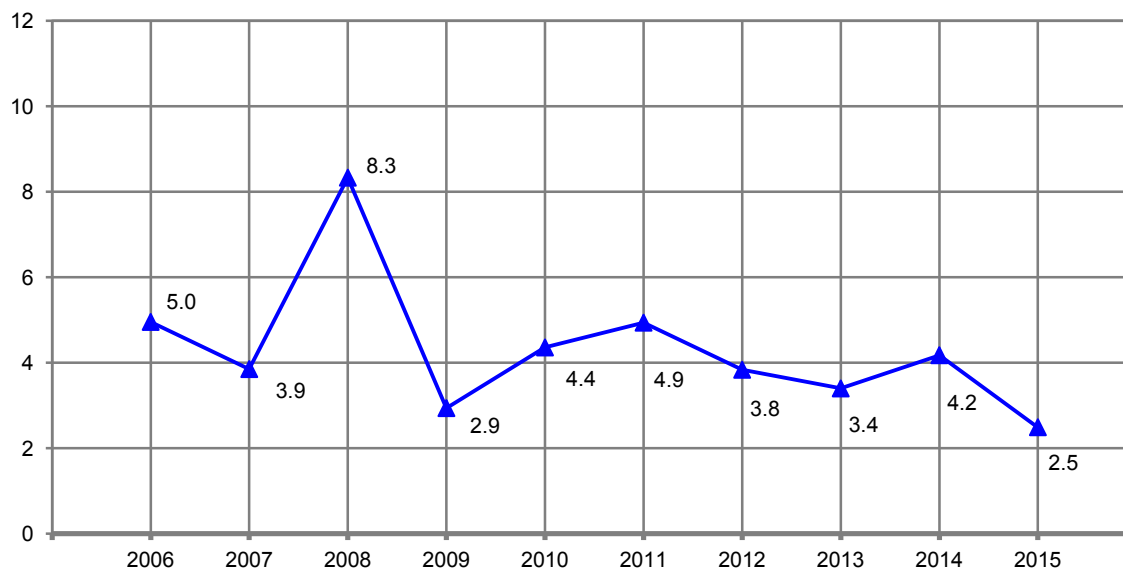

Nota: Para el cálculo de la variación anual se utilizaron los índices con base en la 2a. quincena de diciembre de 2010 = 100, correspondientes al mes de diciembre de cada año con respecto al mismo mes del año anterior.

Fuente: INEGI. Dirección General de Estadísticas Económicas. *Índices de precios*. [www.inegi.org.mx](http://www.inegi.org.mx) (14 de julio de 2016).

**Gasolineras establecidas por municipio**  
**Al 31 de diciembre de 2014**

Cuadro 20.3

Municipio	Gasolineras establecidas
<b>Estado</b>	<b>460</b>
Acajete	2
Acateno	2
Acatlán	3
Acatzingo	3
Ahuacatlán	1
Ahuazotepec	1
Ajalpan	2
Aljojuca	2
Altepexi	1
Amozoc	11
Atempan	1
Atlixco	11
Atzitzintla	1
Ayotoxco de Guerrero	1
Cañada Morelos	2
Chalchicomula de Sesma	1
Chapulco	1
Chiautla	1
Chietla	1
Chignahuapan	4
Chignautla	1
Chila	1
Coronango	5
Coxcatlán	1
Cuapiaxtla de Madero	3
Cuatlancingo	12
Cuetzalan del Progreso	2
Cuyoaco	4
Epatlán	1
Esperanza	4
Francisco Z. Mena	1
General Felipe Ángeles	2
Guadalupe	1
Guadalupe Victoria	2
Huaquechula	1
Huauchinango	6
Huehuetla	1
Huehuetlán el Chico	2
Huejotzingo	12
Hueytamalco	1
Huitzilán de Serdán	1
Huitziltepec	1
Ixcaquixtla	1
Ixtacamaxtitlán	1
Izúcar de Matamoros	4
Lafragua	1
Libres	5
Los Reyes de Juárez	2
Mazapiltepec de Juárez	1
Mixtla	1
Molcaxac	1
Nealtican	1
Nopalucan	1
Ocoyucan	1
Oriental	2
Palmar de Bravo	3
Pantepec	1

(Continúa)

<1/2>

**Gasolineras establecidas por municipio**  
**Al 31 de diciembre de 2014**

Cuadro 20.3

Municipio	Gasolineras establecidas
Puebla	143
Quecholac	7
Quimixtlán	1
Rafael Lara Grajales	1
San Andrés Cholula	19
San Gabriel Chilac	1
San Gregorio Atzompa	1
San José Chiapa	2
San Martín Texmelucan	13
San Matías Tlalancaleca	2
San Pedro Cholula	16
San Salvador el Seco	5
San Salvador el Verde	2
San Salvador Huixcolotla	2
Santa Isabel Cholula	1
Santiago Miahuatlán	1
Santo Tomás Hueyotlipan	2
Tecali de Herrera	1
Tecamachalco	6
Tecomatlán	2
Tehuacán	14
Tehuiztingo	2
Tepanco de López	4
Tepatlixco de Hidalgo	2
Tepeaca	11
Tepeojuma	1
Tepexi de Rodríguez	2
Tepeyahualco	2
Tetela de Ocampo	2
Teteles de Avila Castillo	1
Teziutlán	10
Tilapa	1
Tlachichuca	1
Tlacotepec de Benito Juárez	2
Tlahuapan	1
Tlatlauquitepec	5
Tochtepec	2
Tulcingo	1
Tuzamapan de Galeana	1
Venustiano Carranza	2
Vicente Guerrero	2
Xicotepec	4
Xiutetelco	1
Yehualtepec	1
Zacapoaxtla	4
Zacatlán	6
Zapotitlán	1
Zaragoza	2
Zinacatepec	1

<2/2>

Nota: Comprende estaciones de servicio de la franquicia PEMEX.

Fuente: PEMEX. Dirección Corporativa de Finanzas.



**Unidades de comercio y de abasto en operación por municipio**  
**Al 31 de diciembre de 2015**

Cuadro 20.4

Municipio	Tiendas Diconsa	Tianguis a/	Mercados públicos	Centrales de abasto	Centros de acopio de granos y oleaginosas
<b>Estado</b>	<b>1 376</b>	<b>240</b>	<b>160</b>	<b>3</b>	<b>55</b>
Acajete	4	2	1	0	1
Acateno	10	1	1	0	0
Acatlán	19	1	1	0	0
Acatzingo	5	1	1	0	0
Acteopan	0	2	1	0	0
Ahuacatlán	11	1	1	0	0
Ahuatlán	3	1	0	0	0
Ahuazotepec	3	2	0	0	0
Ahuehuetitla	4	0	0	0	0
Ajalpan	36	2	1	0	0
Albino Zertuche	2	1	0	0	0
Aljojuca	2	1	1	0	1
Altepexi	1	1	0	0	0
Amixtlán	5	1	1	0	0
Amozoc	1	3	0	0	0
Aquixtla	9	1	0	0	0
Atempan	12	1	0	0	0
Atexcal	5	0	0	0	0
Atlequizayan	3	1	0	0	0
Atlixco	7	1	2	0	2
Atoyatempan	1	1	0	0	0
Atzala	1	0	0	0	0
Atzitzihuacán	3	0	1	0	0
Atzitzintla	1	0	1	0	0
Axutla	2	0	0	0	0
Ayotoxco de Guerrero	10	0	1	0	0
Calpan	0	3	0	0	0
Caltepec	10	1	0	0	0
Camocuautla	0	3	0	0	0
Cañada Morelos	3	1	1	0	1
Caxhuacan	3	2	0	0	0
Chalchicomula de Sesma	10	1	2	0	0
Chapulco	3	1	0	0	0
Chiautla	15	1	1	0	0
Chiautzingo	0	1	0	0	0
Chichiquila	11	2	0	0	0
Chiconcuautla	6	2	1	0	0
Chietla	24	2	1	0	0
Chigmecatitlán	1	1	1	0	0
Chignahuapan	3	3	2	0	0
Chignautla	12	1	0	0	0
Chila	2	0	1	0	0
Chila de la Sal	2	1	0	0	0
Chilchotla	4	1	1	0	0
Chinantla	1	2	1	0	0
Coatepec	1	1	1	0	0
Coatzingo	2	1	1	0	0
Cohetzala	3	1	0	0	0
Cohuecan	1	2	0	0	0
Coronango	0	1	0	0	0
Coxcatlán	11	1	1	0	0
Coyomeapan	12	2	0	0	0
Coyotepec	3	0	1	0	0
Cuapiaxtla de Madero	1	1	0	0	0
Cuautempan	12	1	1	0	0

(Continúa)

<1/4>

**Unidades de comercio y de abasto en operación por municipio**  
**Al 31 de diciembre de 2015**

Cuadro 20.4

Municipio	Tiendas Diconsa	Tianguis a/	Mercados públicos	Centrales de abasto	Centros de acopio de granos y oleaginosas
Cuautinchán	3	1	1	0	0
Cuatlancingo	0	1	2	0	0
Cuayuca de Andrade	7	1	0	0	0
Cuetzalan del Progreso	85	2	1	0	0
Cuyoaco	1	1	1	0	1
Eloxochitlán	23	1	0	0	0
Epatlán	4	1	0	0	0
Esperanza	1	1	1	0	1
Francisco Z. Mena	1	1	1	0	0
General Felipe Ángeles	2	1	1	0	0
Guadalupe	11	1	1	0	0
Guadalupe Victoria	6	1	1	0	0
Hermenegildo Galeana	13	1	0	0	0
Honey	4	2	1	0	0
Huaquechula	6	0	1	0	1
Huatlatlauca	9	2	1	0	0
Huauclilla	11	2	2	0	0
Huehuetla	17	1	0	0	0
Huehuetlán el Chico	5	1	1	0	0
Huehuetlán el Grande	5	0	1	0	0
Huejotzingo	2	1	1	0	0
Hueyapan	10	1	0	0	0
Hueytamalco	46	1	0	0	0
Hueytalpan	10	1	0	0	0
Huitzilán de Serdán	25	1	0	0	0
Huitziltepec	3	0	1	0	0
Ixcamilpa de Guerrero	3	0	1	0	0
Ixcaquixtla	5	1	1	0	0
Ixtacamaxtitlán	14	1	0	0	0
Ixtepic	10	1	1	0	0
Izúcar de Matamoros	11	1	3	0	2
Jalpan	4	1	0	0	0
Jolalpan	8	1	1	0	0
Jonotla	7	1	0	0	0
Jopala	1	1	1	0	0
Juan C. Bonilla	0	1	0	0	1
Juan Galindo	1	1	1	0	0
Juan N. Méndez	6	1	0	0	0
Lafragua	4	1	0	0	0
La Magdalena Tlatlauquitepec	1	1	0	0	0
Libres	11	1	1	0	0
Los Reyes de Juárez	0	1	0	0	0
Mazapiltepec de Juárez	1	0	0	0	0
Mixtla	1	1	0	0	0
Molcaxac	4	1	0	0	0
Naupan	5	1	0	0	0
Nauzontla	6	0	0	0	0
Nealtican	0	2	1	0	0
Nicolás Bravo	2	1	0	0	0
Nopalucan	3	1	1	0	3
Ocoatepec	2	3	1	0	0
Ocoyucan	0	1	0	0	0
Olintla	17	1	1	0	0
Oriental	4	1	1	0	0
Pahuatlán	7	3	1	0	0
Palmar de Bravo	5	2	1	0	0
Pantepec	2	1	2	0	0

(Continúa)

<2/4>

**Unidades de comercio y de abasto en operación por municipio  
Al 31 de diciembre de 2015**

Cuadro 20.4

Municipio	Tiendas Diconsa	Tianguis a/	Mercados públicos	Centrales de abasto	Centros de acopio de granos y oleaginosas
Petlalcingo	16	1	1	0	0
Piaxtla	5	1	1	0	0
Puebla	12	20	41	1	4
Quecholac	4	1	0	0	0
Quimixtlán	17	1	1	0	0
Rafael Lara Grajales	0	1	1	0	1
San Andrés Cholula	0	1	0	0	1
San Antonio Cañada	3	1	0	0	0
San Felipe Teotlalcingo	0	1	0	0	0
San Felipe Tepatlán	6	1	0	0	0
San Gabriel Chilac	1	2	1	0	0
San Gregorio Atzompa	0	1	0	0	0
San Jerónimo Tecuanipan	0	1	0	0	0
San Jerónimo Xayacatlán	9	0	1	0	0
San José Chiapa	1	1	0	0	0
San José Miahuatlán	2	1	1	0	0
San Juan Atenco	2	1	1	0	0
San Juan Atzompa	1	1	1	0	0
San Martín Texmelucan	1	2	2	0	3
San Matías Tlalancaleca	0	1	0	0	0
San Miguel Ixitlán	1	1	0	0	0
San Miguel Xoxtla	0	1	0	0	0
San Nicolás Buenos Aires	4	1	0	0	0
San Nicolás de los Ranchos	1	1	0	0	0
San Pablo Anicano	5	1	1	0	0
San Pedro Cholula	0	2	1	0	0
San Pedro Yeloixtlahuaca	7	1	0	0	0
San Salvador el Seco	4	2	1	0	2
San Salvador Huixcolotla	0	1	1	1	0
San Sebastián Tlacotepec	18	0	0	0	0
Santa Catarina Tlaltempan	1	1	0	0	0
Santa Inés Ahuatempan	3	1	1	0	0
Santa Isabel Cholula	1	1	0	0	0
Santiago Miahuatlán	2	1	1	0	0
Santo Tomás Hueyotlipan	0	1	0	0	0
Soltepec	6	1	0	0	0
Tecali de Herrera	6	0	1	0	0
Tecamachalco	6	1	1	0	2
Tecomatlán	7	1	1	0	0
Tehuacán	10	2	2	0	12
Tehuiztzingo	15	0	1	0	0
Tenampulco	9	0	0	0	0
Teopantlán	1	1	0	0	0
Teotlalco	2	1	0	0	0
Tepanco de López	2	0	0	0	4
Tepango de Rodríguez	2	1	0	0	0
Tepatlatxco de Hidalgo	0	1	2	0	0
Tepeaca	12	1	2	1	0
Tepemaxalco	1	0	0	0	0
Tepeojuma	0	0	1	0	1
Tepetzintla	11	1	0	0	0
Tepexco	1	0	1	0	2
Tepexi de Rodríguez	14	1	1	0	0
Tepeyahualco	11	3	0	0	0
Tepeyahualco de Cuauhtémoc	0	3	0	0	0
Tetela de Ocampo	26	2	1	0	0
Teteles de Avila Castillo	2	1	0	0	0

(Continúa)

<3/4>

**Unidades de comercio y de abasto en operación por municipio**  
**Al 31 de diciembre de 2015**

Cuadro 20.4

Municipio	Tiendas Diconsa	Tianguis a/	Mercados públicos	Centrales de abasto	Centros de acopio de granos y oleaginosas
Teziutlán	16	1	2	0	0
Tianguismanalco	0	0	1	0	0
Tilapa	5	0	0	0	0
Tlachichuca	4	1	1	0	7
Tlacotepec de Benito Juárez	2	1	1	0	0
Tlacuilotepec	16	1	0	0	0
Tlahuapan	3	2	0	0	0
Tlaltenango	0	1	0	0	0
Tlanepantla	0	1	1	0	0
Tlaola	13	2	1	0	0
Tlapacoya	6	1	1	0	0
Tlapanalá	2	0	1	0	1
Tlatlauquitepec	35	1	1	0	0
Tlaxco	5	1	1	0	0
Tochimilco	3	1	0	0	0
Tochtepec	5	1	0	0	0
Totoltepec de Guerrero	3	1	0	0	0
Tulcingo	8	1	1	0	0
Tuzamapan de Galeana	9	1	0	0	0
Tzicatlacoyan	2	1	0	0	0
Venustiano Carranza	5	1	2	0	0
Vicente Guerrero	17	1	0	0	0
Xayacatlán de Bravo	2	1	0	0	0
Xicotepec	14	2	1	0	0
Xicotlán	2	1	0	0	0
Xiutetelco	9	1	0	0	0
Xochiapulco	9	1	0	0	0
Xochiltepec	1	0	0	0	0
Xochitlán de Vicente Suárez	10	1	0	0	0
Xochitlán Todos Santos	0	1	0	0	0
Yaonáhuac	5	0	1	0	0
Yehualtepec	0	1	0	0	0
Zacapala	4	0	0	0	0
Zacapoaxtla	33	2	1	0	0
Zacatlán	23	0	0	0	0
Zapotitlán	11	0	0	0	0
Zapotitlán de Méndez	4	1	0	0	0
Zaragoza	4	0	1	0	0
Zautla	19	1	0	0	0
Zihuateutla	6	0	0	0	0
Zinacatepec	1	0	1	0	0
Zongozotla	2	1	0	0	0
Zoquiapan	2	1	0	0	0
Zoquitlán	14	1	0	0	0
No especificado	0	0	0	0	1

<4/4>

a/ Se refiere al número de puntos de la ciudad en donde se ubica cada tianguis registrado ante la SECOTRADE en el Estado.

Fuente: Secretaría de Competitividad, Trabajo y Desarrollo Económico del Estado. Dirección de Comercio Interior.

Diconsa, Sociedad Anónima de Capital Variable, Coordinación de Operaciones.

ASERCA. Dirección General de Política de Comercialización.

**Puntos de atención, familias beneficiarias, beneficiarios, dotación anual e importe de la venta de leche fortificada del programa de abasto social Liconsa por municipio 2015**

Cuadro 20.5

Municipio	Puntos de atención a/	Familias beneficiarias b/	Beneficiarios b/	Dotación anual de leche fortificada (Litros)	Importe de la venta de leche fortificada (Miles de pesos)
<b>Estado</b>	<b>349</b>	<b>111 367</b>	<b>180 144</b>	<b>20 301 977</b>	<b>99 096</b>
Acajete	8	1 772	3 296	525 436	2 579
Acateno	1	301	441	67 896	333
Acatlán	5	442	732	113 184	551
Acatzingo	1	203	400	20 268	98
Ahuacatlán	1	238	311	41 256	202
Ahuazotepec	2	300	421	68 472	337
Ajalpan	1	731	1 091	36 360	177
Aljojuca	1	178	235	27 144	133
Amixtlán	2	155	186	33 336	161
Amozoc	4	1 204	2 058	332 048	1 626
Aquixtla	1	149	235	30 456	147
Atempan	2	981	1 606	123 626	596
Atexcal	1	113	172	24 048	117
Atlequizayan	1	47	54	3 744	17
Atlixco	6	1 901	3 448	331 084	1 614
Atzitzintla	1	184	267	23 904	117
Ayotoxco de Guerrero	1	108	147	8 568	42
Calpan	1	255	395	46 512	229
Caltepec	2	189	235	38 808	190
Camocuautla	2	92	115	4 968	24
Caxhuacan	1	147	198	21 600	105
Chalchicomula de Sesma	4	946	1 351	93 456	460
Chapulco	1	107	181	25 560	124
Chiautla	1	56	106	11 808	58
Chiautzingo	3	605	1 030	162 706	792
Chiconcuautla	1	129	178	10 944	53
Chietla	3	286	441	55 368	270
Chignahuapan	1	1 310	2 104	284 904	1 395
Chignautla	1	99	141	13 608	64
Chila	1	40	65	10 800	53
Coronango	3	1 418	2 588	400 354	1 943
Coxcatlán	2	202	308	29 016	143
Coyomeapan	1	62	65	8 424	42
Cuatempan	1	162	190	29 592	144
Cuatlancingo	6	1 611	2 758	414 438	2 032
Cuayuca de Andrade	1	91	126	17 064	84
Cuetzalan del Progreso	5	2 153	2 906	317 304	1 543
Cuyoaco	2	189	293	27 504	132
Eloxochitlán	1	712	1 096	3 096	14
Epatlán	1	57	88	2 736	12
Esperanza	1	332	467	37 008	181
General Felipe Ángeles	1	127	182	25 272	122
Guadalupe Victoria	2	691	1 127	149 328	723
Hermenegildo Galeana	1	259	349	35 208	172
Honey	1	103	159	22 392	110
Huauchinango	4	1 478	2 403	200 088	979
Huehuetla	3	705	933	103 536	504
Huehuetlán el Chico	1	27	56	5 400	26
Huehuetlán el Grande	1	78	107	9 792	48
Huejotzingo	1	797	1 307	97 488	480
Hueyapan	1	75	105	8 856	43
Hueytamalco	1	244	344	39 672	193
Hueytlalpan	1	140	168	20 736	102

(Continúa)

<1/3>

**Puntos de atención, familias beneficiarias, beneficiarios, dotación anual e importe de la venta de leche fortificada del programa de abasto social Liconsa por municipio 2015**

Cuadro 20.5

Municipio	Puntos de atención a/	Familias beneficiarias b/	Beneficiarios b/	Dotación anual de leche fortificada (Litros)	Importe de la venta de leche fortificada (Miles de pesos)
Huitzilán de Serdán	5	993	1 284	131 832	643
Ixcaquixtla	1	200	318	37 872	186
Ixtacamaxtitlán	1	186	276	31 896	155
Ixtepec	1	117	157	19 224	92
Izúcar de Matamoros	3	284	547	53 424	257
Jonotla	2	286	361	47 088	229
Jopala	1	112	134	12 960	65
Juan C. Bonilla	1	227	412	35 482	165
Juan N. Méndez	1	88	116	2 232	10
Lafragua	2	217	315	47 952	234
Libres	1	371	636	61 848	299
Los Reyes de Juárez	2	437	836	161 166	791
Nauzontla	1	162	199	20 880	101
Nopalucan	2	465	840	172 468	835
Olintla	1	86	106	11 016	54
Pahuatlán	2	347	464	57 312	282
Palmar de Bravo	2	711	1 397	256 358	1 257
Piaxtla	1	72	95	6 120	29
Puebla	75	40 158	65 552	7 271 835	35 468
Quimixtlán	1	202	279	24 840	122
Rafael Lara Grajales	1	427	874	141 336	698
San Andrés Cholula	5	2 246	3 814	185 826	912
San Antonio Cañada	1	177	272	8 136	39
San Felipe Teotlalcingo	2	178	289	31 608	157
San Felipe Tepatlán	1	91	102	12 168	59
San Gabriel Chilac	1	61	97	7 272	35
San Jerónimo Xayacatlán	1	97	119	14 184	69
San Juan Atenco	1	149	181	25 560	125
San Martín Texmelucan	14	3 810	6 500	897 620	4 405
San Matías Tlalancaleca	2	577	1 009	146 670	725
San Miguel Xoxtla	1	247	426	68 546	339
San Nicolás Buenos Aires	1	353	474	53 424	260
San Nicolás de los Ranchos	1	66	101	11 232	56
San Pedro Cholula	6	2 207	4 180	597 494	2 879
San Pedro Yeloixtlahuaca	1	81	139	25 704	126
San Salvador el Seco	1	184	270	15 768	77
San Salvador el Verde	3	1 133	1 955	293 618	1 437
Santa Inés Ahuatempan	1	176	225	20 592	101
Santiago Miahuatlán	1	137	226	25 704	127
Soltepec	1	513	913	69 048	331
Tecali de Herrera	2	233	352	19 224	94
Tecamachalco	2	918	1 658	229 973	1 137
Tecomatlán	1	55	83	15 768	77
Tehuacán	22	11 203	18 107	1 706 127	8 334
Tehuiztzingo	1	92	132	11 952	59
Tepanco de López	2	371	529	33 048	158
Tepango de Rodríguez	1	67	101	12 816	63
Tepatlatxco de Hidalgo	1	233	409	53 086	267
Tepeaca	2	233	404	23 616	116
Tepexi de Rodríguez	2	321	487	36 216	180
Tepeyahualco	3	605	900	88 416	430
Tetela de Ocampo	1	353	559	83 088	405
Teziutlán	7	1 332	2 076	321 360	1 553
Tilapa	1	56	97	7 848	38
Tlachichuca	2	606	915	78 984	383

(Continúa)

<2/3>

**Puntos de atención, familias beneficiarias, beneficiarios, dotación anual e importe de la venta de leche fortificada del programa de abasto social Liconsa por municipio 2015**

Cuadro 20.5

Municipio	Puntos de atención a/	Familias beneficiarias b/	Beneficiarios b/	Dotación anual de leche fortificada (Litros)	Importe de la venta de leche fortificada (Miles de pesos)
Tlacuilotepec	1	201	267	37 368	184
Tlahuapan	7	1 868	3 213	409 148	2 013
Tlaltenango	1	351	614	100 026	491
Tlaola	1	190	247	34 920	169
Tlapacoya	1	177	253	3 600	16
Tlatlauquitepec	2	559	720	102 456	496
Tlaxco	1	153	189	25 272	120
Tochtepec	1	91	130	2 592	12
Tulcingo	1	52	87	6 840	31
Tuzamapan de Galeana	1	244	314	31 824	154
Venustiano Carranza	1	101	139	3 744	17
Vicente Guerrero	1	413	558	12 096	58
Xicotepec	3	2 177	3 171	216 072	1 055
Xiutetelco	3	923	1 667	333 646	1 630
Xochiapulco	1	93	125	12 744	62
Xochitlán de Vicente Suárez	2	308	376	38 304	185
Zacapoaxtla	1	220	353	20 880	103
Zacatlán	3	1 278	2 226	258 192	1 271
Zapotitlán	1	85	112	15 192	74
Zapotitlán de Méndez	3	214	251	23 184	112
Zaragoza	1	433	730	75 024	367
Zautla	1	105	143	17 424	85
Zihuateutla	1	119	178	19 512	96
Zinacatepec	1	137	225	19 080	92
Zongozotla	1	79	100	8 928	43
Zoquiapan	1	139	179	20 952	101
Zoquitlán	2	367	513	19 944	96

<3/3>

Nota: Debido al redondeo de las cifras, la suma de los parciales puede o no coincidir con los totales.

a/ Datos referidos al 31 de diciembre. Comprende lecherías tipo, puntos de venta de leche en polvo o líquida y centros de distribución.

b/ Datos referidos al 31 de diciembre.

Fuente: Liconsa, Sociedad Anónima de Capital Variable. Gerencia Estatal. Subgerencia de Padrón de Beneficiarios.

## 21. Turismo

---

- 21.1 Establecimientos de hospedaje registrados por municipio según tipo de alojamiento  
Al 31 de diciembre de 2015
- 21.2 Cuartos y unidades de hospedaje registrados por municipio según tipo de alojamiento  
Al 31 de diciembre de 2015
- 21.3 Establecimientos de hospedaje registrados por municipio según categoría turística del establecimiento  
Al 31 de diciembre de 2015
- 21.4 Cuartos y unidades de hospedaje registrados por municipio según categoría turística del establecimiento  
Al 31 de diciembre de 2015
- 21.5 Principales indicadores de la ocupación en hoteles y moteles de los centros turísticos por residencia  
2015
- 21.6 Llegada de turistas a establecimientos de hospedaje por centro turístico y municipio según categoría turística del establecimiento  
2015
- 21.7 Llegada de turistas a establecimientos de hospedaje por centro turístico y municipio según residencia  
2015
- 21.8 Visitantes a museos, a zonas arqueológicas y a monumentos históricos administrados por el INAH por residencia  
2015
- 21.9 Visitantes a museos administrados por el INAH por museo según residencia  
2015
- 21.10 Visitantes a zonas arqueológicas administradas por el INAH por zona arqueológica según residencia  
2015



- 21.11 Visitantes a monumentos históricos administrados por el INAH por monumento histórico según residencia 2015
- 21.12 Establecimientos de preparación y servicio de alimentos y de bebidas con categoría turística por municipio según clase del establecimiento Al 31 de diciembre de 2015
- 21.13 Otros establecimientos que prestan servicios relacionados con el turismo por municipio Al 31 de diciembre de 2015

## Nota

En el marco del **Sistema Nacional de Información Estadística y Geográfica**, la Secretaría de Turismo (SECTUR) y el Instituto Nacional de Estadística y Geografía (INEGI), se han coordinado para diseñar y operar un requerimiento conjunto a todas y cada una de las secretarías u organismos del ramo en las entidades federativas, con el fin de integrar información actualizada de las variables básicas sobre oferta de hospedaje, ocupación y otros servicios relacionados con el turismo.

Como parte de este esquema de colaboración interinstitucional, y con el propósito de contribuir al mejoramiento de las estadísticas de turismo en los ámbitos central y local, para la presente edición la SECTUR y el INEGI acordaron la instrumentación de una serie de cambios, con respecto a ediciones anteriores, los cuales se resumen a continuación:

- Uso del *Directorio Estadístico Nacional de Unidades Económicas (DENUE)*, por parte de las fuentes locales, como base para actualizar sus registros de los establecimientos que ofrecen servicios relacionados con el turismo.
- Empleo del Sistema de Clasificación Industrial de América del Norte 2013 (SCIAN 2013), para clasificar las distintas modalidades de hospedaje; y de establecimientos de alimentos y de bebidas vinculados con el turismo; así como otros servicios relacionados con la actividad.
- Una mejor delimitación de ciertas áreas geoestadísticas de carácter turístico, para seleccionar los establecimientos de preparación y servicio de alimentos y bebidas.

Dados estos cambios, buena parte de las cifras que presenta este apartado dan lugar a nuevas series que se estarán actualizando en cada entidad federativa sobre las bases conceptuales arriba mencionadas.

## 21. Turismo

### Establecimientos de hospedaje registrados por municipio según tipo de alojamiento Al 31 de diciembre de 2015

Cuadro 21.1

Municipio	Total	Hoteles	Moteles	Cabañas, villas y similares	Campamentos y albergues recreativos	Pensiones y casas de huéspedes	Departamentos y casas amuebladas con servicio de hotelería
<b>Estado</b>	<b>745</b>	<b>559</b>	<b>84</b>	<b>67</b>	<b>2</b>	<b>33</b>	<b>0</b>
Acateno	1	1	0	0	0	0	0
Acatlán	10	9	1	0	0	0	0
Acatzingo	4	4	0	0	0	0	0
Ahuacatlán	1	0	0	0	0	1	0
Amozoc	3	2	1	0	0	0	0
Aquixtla	3	2	0	0	0	1	0
Atlixco	38	36	2	0	0	0	0
Ayotoxco de Guerrero	5	4	0	0	0	1	0
Chalchicomula de Sesma	5	5	0	0	0	0	0
Chiautla	4	3	0	0	0	1	0
Chietla	2	1	0	0	0	1	0
Chignahuapan	27	20	0	7	0	0	0
Chilchotla	4	2	0	2	0	0	0
Chinantla	1	1	0	0	0	0	0
Cuautepec	1	1	0	0	0	0	0
Cuetzalan del Progreso	37	25	0	6	0	6	0
Cuyoaco	1	0	1	0	0	0	0
Francisco Z. Mena	5	3	0	0	0	2	0
Huaquechula	1	1	0	0	0	0	0
Huauchinango	34	23	3	8	0	0	0
Huejotzingo	8	5	3	0	0	0	0
Hueyapan	2	0	0	2	0	0	0
Hueytamalco	2	1	0	1	0	0	0
Huitziltepec	1	1	0	0	0	0	0
Ixcaquixtla	2	1	0	0	0	1	0
Ixtacamaxtitlán	1	1	0	0	0	0	0
Izúcar de Matamoros	19	17	1	0	0	1	0
Jonotla	2	2	0	0	0	0	0
Juan Galindo	5	3	1	1	0	0	0
Libres	8	8	0	0	0	0	0
Nauzontla	1	0	0	0	0	1	0
Oriental	4	4	0	0	0	0	0
Pahuatlán	8	7	0	1	0	0	0
Piaxtla	3	3	0	0	0	0	0
Puebla	226	172	50	1	0	3	0
San Andrés Cholula	11	6	5	0	0	0	0
San Gregorio Atzompa	1	1	0	0	0	0	0
San Martín Texmelucan	13	10	3	0	0	0	0
San Pedro Cholula	30	23	5	0	0	2	0
San Salvador el Seco	2	2	0	0	0	0	0
San Salvador el Verde	1	1	0	0	0	0	0
Tecali de Herrera	3	3	0	0	0	0	0
Tecamachalco	9	9	0	0	0	0	0
Tehuacán	38	31	3	1	0	3	0
Tenampulco	1	1	0	0	0	0	0
Tepeaca	9	7	0	0	0	2	0
Tepeojuma	1	1	0	0	0	0	0
Tepexi de Rodríguez	1	1	0	0	0	0	0
Tepeyahualco	3	3	0	0	0	0	0

(Continúa)

<1/2>

**Establecimientos de hospedaje registrados por municipio  
según tipo de alojamiento  
Al 31 de diciembre de 2015**

Cuadro 21.1

Municipio	Total	Hoteles	Moteles	Cabañas, villas y similares	Campamentos y albergues recreativos	Pensiones y casas de huéspedes	Departamentos y casas amuebladas con servicio de hotelería
Tetela de Ocampo	11	5	0	5	0	1	0
Teteles de Avila Castillo	1	1	0	0	0	0	0
Teziutlán	15	13	0	0	0	2	0
Tilapa	1	1	0	0	0	0	0
Tlachichuca	1	1	0	0	0	0	0
Tlacotepec							
de Benito Juárez	3	3	0	0	0	0	0
Tlahuapan	1	0	0	1	0	0	0
Tlatlauquitepec	11	8	3	0	0	0	0
Tulcingo	1	1	0	0	0	0	0
Venustiano Carranza	1	0	1	0	0	0	0
Xicotepec	17	14	0	1	0	2	0
Xochitlán							
de Vicente Suárez	2	1	0	0	0	1	0
Zacapoaxtla	15	9	1	5	0	0	0
Zacatlán	54	29	0	23	2	0	0
Zapotitlán	5	3	0	2	0	0	0
Zapotitlán de Méndez	2	2	0	0	0	0	0
Zaragoza	2	1	0	0	0	1	0

<2/2>

Fuente: Secretaría de Turismo del Estado. Sistema de Información Turística Estatal. Con base en INEGI. Dirección General de Estadísticas Económicas. *Directorio Estadístico Nacional de Unidades Económicas (DENUE)*. [www.inegi.org.mx](http://www.inegi.org.mx) (2 de febrero de 2016).

**Cuartos y unidades de hospedaje registrados por municipio  
según tipo de alojamiento  
Al 31 de diciembre de 2015**

Cuadro 21.2

Municipio	Total	Hoteles	Moteles	Cabañas, villas y similares	Campamentos y albergues recreativos	Pensiones y casas de huéspedes	Departamentos y casas amuebladas con servicio de hotelería
<b>Estado</b>	<b>20 517</b>	<b>16 827</b>	<b>2 657</b>	<b>547</b>	<b>10</b>	<b>476</b>	<b>0</b>
Acateno	15	15	0	0	0	0	0
Acatlán	185	178	7	0	0	0	0
Acatzingo	78	78	0	0	0	0	0
Ahuacatlán	15	0	0	0	0	15	0
Amozoc	88	63	25	0	0	0	0
Aquixtla	31	23	0	0	0	8	0
Atlixco	710	688	22	0	0	0	0
Ayotoxco de Guerrero	58	50	0	0	0	8	0
Chalchicomula de Sesma	83	83	0	0	0	0	0
Chiautla	78	58	0	0	0	20	0
Chietla	32	18	0	0	0	14	0

(Continúa)

<1/3>

**Cuartos y unidades de hospedaje registrados por municipio  
según tipo de alojamiento  
Al 31 de diciembre de 2015**

Cuadro 21.2

Municipio	Total	Hoteles	Moteles	Cabañas, villas y similares	Campamentos y albergues recreativos	Pensiones y casas de huéspedes	Departamentos y casas amuebladas con servicio de hotelería
Chignahuapan	569	507	0	62	0	0	0
Chilchotla	60	40	0	20	0	0	0
Chinantla	14	14	0	0	0	0	0
Cuautempan	13	13	0	0	0	0	0
Cuetzalan del Progreso	611	476	0	73	0	62	0
Cuyoaco	10	0	10	0	0	0	0
Francisco Z. Mena	82	56	0	0	0	26	0
Huaquechula	6	6	0	0	0	0	0
Huauchinango	519	454	44	21	0	0	0
Huejotzingo	194	135	59	0	0	0	0
Hueyapan	11	0	0	11	0	0	0
Hueytamalco	30	27	0	3	0	0	0
Huitziltepec	6	6	0	0	0	0	0
Ixcaquixtla	35	10	0	0	0	25	0
Ixtacamaxtitlán	16	16	0	0	0	0	0
Izúcar de Matamoros	321	258	47	0	0	16	0
Jonotla	21	21	0	0	0	0	0
Juan Galindo	78	60	8	10	0	0	0
Libres	136	136	0	0	0	0	0
Nauzontla	10	0	0	0	0	10	0
Oriental	112	112	0	0	0	0	0
Pahuatlán	118	110	0	8	0	0	0
Piaxtla	33	33	0	0	0	0	0
Puebla	10 203	8 379	1 778	5	0	41	0
San Andrés Cholula	515	258	257	0	0	0	0
San Gregorio Atzompa	20	20	0	0	0	0	0
San Martín Texmelucan	321	222	99	0	0	0	0
San Pedro Cholula	716	509	186	0	0	21	0
San Salvador el Seco	36	36	0	0	0	0	0
San Salvador el Verde	94	94	0	0	0	0	0
Tecali de Herrera	45	45	0	0	0	0	0
Tecamachalco	192	192	0	0	0	0	0
Tehuacán	1 177	1 091	36	6	0	44	0
Tenampulco	23	23	0	0	0	0	0
Tepeaca	225	193	0	0	0	32	0
Tepeojuma	17	17	0	0	0	0	0
Tepexi de Rodríguez	30	30	0	0	0	0	0
Tepeyahualco	59	59	0	0	0	0	0
Tetela de Ocampo	138	85	0	41	0	12	0
Teteles de Avila Castillo	14	14	0	0	0	0	0
Teziutlán	520	446	0	0	0	74	0
Tilapa	20	20	0	0	0	0	0
Tlachichuca	10	10	0	0	0	0	0
Tlacotepec							
de Benito Juárez	23	23	0	0	0	0	0
Tlahuapan	19	0	0	19	0	0	0
Tlatlauquitepec	176	123	53	0	0	0	0
Tulcingo	28	28	0	0	0	0	0
Venustiano Carranza	13	0	13	0	0	0	0
Xicotepec	383	342	0	7	0	34	0
Xochitlán							
de Vicente Suárez	14	10	0	0	0	4	0

(Continúa)

<2/3>

**Cuartos y unidades de hospedaje registrados por municipio  
según tipo de alojamiento  
Al 31 de diciembre de 2015**

Cuadro 21.2

Municipio	Total	Hoteles	Moteles	Cabañas, villas y similares	Campamentos y albergues recreativos	Pensiones y casas de huéspedes	Departamentos y casas amuebladas con servicio de hotelería
Zacapoaxtla	227	166	13	48	0	0	0
Zacatlán	804	587	0	207	10	0	0
Zapotitlán	33	27	0	6	0	0	0
Zapotitlán de Méndez	20	20	0	0	0	0	0
Zaragoza	24	14	0	0	0	10	0

<3/3>

Fuente: Secretaría de Turismo del Estado. Sistema de Información Turística Estatal. Con base en INEGI. Dirección General de Estadísticas Económicas. *Directorio Estadístico Nacional de Unidades Económicas (DENUE)*. [www.inegi.org.mx](http://www.inegi.org.mx) (2 de febrero de 2016).

**Establecimientos de hospedaje registrados por municipio  
según categoría turística del establecimiento  
Al 31 de diciembre de 2015**

Cuadro 21.3

Municipio	Total	Cinco estrellas a/	Cuatro estrellas	Tres estrellas	Dos estrellas	Una estrella	Sin categoría b/
<b>Estado</b>	<b>745</b>	<b>56</b>	<b>84</b>	<b>167</b>	<b>103</b>	<b>97</b>	<b>238</b>
Acateno	1	0	0	0	0	0	1
Acatlán	10	0	0	3	1	3	3
Acatzingo	4	1	0	0	0	1	2
Ahuacatlán	1	0	0	0	0	0	1
Amozoc	3	0	0	1	0	0	2
Aquixtla	3	0	0	0	0	2	1
Atlixco	38	8	5	8	6	5	6
Ayotoxco de Guerrero	5	0	0	1	0	0	4
Chalchicomula de Sesma	5	0	0	2	1	0	2
Chiautla	4	0	0	0	0	1	3
Chietla	2	0	0	0	0	0	2
Chignahuapan	27	3	2	7	9	4	2
Chilchotla	4	0	0	0	2	1	1
Chinantla	1	0	0	0	1	0	0
Cuautempan	1	0	0	0	1	0	0
Cuetzalan del Progreso	37	2	0	12	6	10	7
Cuyoaco	1	0	0	0	0	1	0
Francisco Z. Mena	5	0	0	0	0	0	5
Huaquechula	1	0	0	0	0	0	1
Huauchinango	34	0	5	10	8	7	4
Huejotzingo	8	0	0	3	1	0	4
Hueyapan	2	0	0	0	1	1	0
Hueytamalco	2	0	0	0	0	1	1
Huitziltepec	1	0	0	0	0	1	0
Ixcaquixtla	2	0	0	0	0	0	2
Ixtacamaxtitlán	1	0	0	0	0	0	1
Izúcar de Matamoros	19	0	3	5	5	3	3
Jonotla	2	1	0	0	1	0	0
Juan Galindo	5	0	0	1	2	0	2
Libres	8	0	0	0	1	0	7

(Continúa)

<1/2>

**Establecimientos de hospedaje registrados por municipio  
según categoría turística del establecimiento  
Al 31 de diciembre de 2015**

Cuadro 21.3

Municipio	Total	Cinco estrellas a/	Cuatro estrellas	Tres estrellas	Dos estrellas	Una estrella	Sin categoría b/
Nauzontla	1	0	0	0	0	0	1
Oriental	4	0	1	0	1	1	1
Pahuatlán	8	0	0	2	1	0	5
Piaxtla	3	0	0	0	0	0	3
Puebla	226	31	37	44	23	20	71
San Andrés Cholula	11	0	3	2	1	1	4
San Gregorio Atzompa	1	0	0	0	1	0	0
San Martín Texmelucan	13	0	1	4	2	2	4
San Pedro Cholula	30	4	9	5	0	4	8
San Salvador el Seco	2	0	0	1	0	1	0
San Salvador el Verde	1	0	1	0	0	0	0
Tecali de Herrera	3	0	1	2	0	0	0
Tecamachalco	9	0	0	6	3	0	0
Tehuacán	38	4	5	6	8	7	8
Tenampulco	1	0	0	0	0	0	1
Tepeaca	9	0	1	1	1	2	4
Tepeojuma	1	0	1	0	0	0	0
Tepexi de Rodríguez	1	0	0	1	0	0	0
Tepeyahualco	3	1	0	2	0	0	0
Tetela de Ocampo	11	0	0	3	0	0	8
Teteles de Avila Castillo	1	0	0	0	1	0	0
Teziutlán	15	0	4	4	0	4	3
Tilapa	1	1	0	0	0	0	0
Tlachichuca	1	0	0	0	0	1	0
Tlacotepec de Benito Juárez	3	0	0	0	0	3	0
Tlahuapan	1	0	0	0	1	0	0
Tlaltlauquitepec	11	0	0	2	3	1	5
Tulcingo	1	0	0	0	0	0	1
Venustiano Carranza	1	0	0	0	0	0	1
Xicotepec	17	0	3	4	1	3	6
Xochitlán de Vicente Suárez	2	0	0	0	0	0	2
Zacapoaxtla	15	0	0	3	3	2	7
Zacatlán	54	0	2	21	6	3	22
Zapotitlán	5	0	0	1	1	0	3
Zapotitlán de Méndez	2	0	0	0	0	0	2
Zaragoza	2	0	0	0	0	1	1

<2/2>

a/ Incluye establecimientos de categoría especial, gran turismo y clases similares.

b/ Se refiere a todos aquellos establecimientos que por el tipo de servicios de hospedaje que ofrecen, no están sujetos a la clasificación por estrellas.

Fuente: Secretaría de Turismo del Estado. Sistema de Información Turística Estatal. Con base en INEGI. Dirección General de Estadísticas Económicas. *Directorio Estadístico Nacional de Unidades Económicas (DENUE)*. [www.inegi.org.mx](http://www.inegi.org.mx) (2 de febrero de 2016).

**Cuartos y unidades de hospedaje registrados por municipio  
según categoría turística del establecimiento  
Al 31 de diciembre de 2015**

Cuadro 21.4

Municipio	Total	Cinco estrellas a/	Cuatro estrellas	Tres estrellas	Dos estrellas	Una estrella	Sin categoría b/
<b>Estado</b>	<b>20 517</b>	<b>2 578</b>	<b>5 011</b>	<b>4 649</b>	<b>1 788</b>	<b>1 718</b>	<b>4 773</b>
Acateno	15	0	0	0	0	0	15
Acatlán	185	0	0	113	16	28	28
Acatzingo	78	5	0	0	0	40	33
Ahuacatlán	15	0	0	0	0	0	15
Amozoc	88	0	0	36	0	0	52
Aquixtla	31	0	0	0	0	23	8
Atlixco	710	145	259	109	73	77	47
Ayotoxco de Guerrero	58	0	0	16	0	0	42
Chalchicomula de Sesma	83	0	0	38	20	0	25
Chiautla	78	0	0	0	0	16	62
Chietla	32	0	0	0	0	0	32
Chignahuapan	569	72	89	151	187	40	30
Chilchotla	60	0	0	0	25	8	27
Chinantla	14	0	0	0	14	0	0
Cauatempan	13	0	0	0	13	0	0
Cuetzalan del Progreso	611	29	0	249	68	201	64
Cuyoaco	10	0	0	0	0	10	0
Francisco Z. Mena	82	0	0	0	0	0	82
Huaquechula	6	0	0	0	0	0	6
Huauchinango	519	0	178	135	64	87	55
Huejotzingo	194	0	0	101	25	0	68
Hueyapan	11	0	0	0	7	4	0
Hueytamalco	30	0	0	0	0	27	3
Huitziltepec	6	0	0	0	0	6	0
Ixcaquixtla	35	0	0	0	0	0	35
Ixtacamaxtitlán	16	0	0	0	0	0	16
Izúcar de Matamoros	321	0	41	72	90	46	72
Jonotla	21	6	0	0	15	0	0
Juan Galindo	78	0	0	20	40	0	18
Libres	136	0	0	0	12	0	124
Nauzontla	10	0	0	0	0	0	10
Oriental	112	0	60	0	22	12	18
Pahuatlán	118	0	0	48	18	0	52
Piaxtla	33	0	0	0	0	0	33
Puebla	10 203	1 967	3 105	1 857	454	510	2 310
San Andrés Cholula	515	0	198	130	8	2	177
San Gregorio Atzompa	20	0	0	0	20	0	0
San Martín Texmelucan	321	0	24	94	58	36	109
San Pedro Cholula	716	35	342	77	0	39	223
San Salvador el Seco	36	0	0	20	0	16	0
San Salvador el Verde	94	0	94	0	0	0	0
Tecali de Herrera	45	0	12	33	0	0	0
Tecamachalco	192	0	0	139	53	0	0
Tehuacán	1 177	265	278	181	198	125	130
Tenampulco	23	0	0	0	0	0	23
Tepeaca	225	0	51	26	25	45	78
Tepeojuma	17	0	17	0	0	0	0
Tepexi de Rodríguez	30	0	0	30	0	0	0
Tepeyahualco	59	34	0	25	0	0	0
Tetela de Ocampo	138	0	0	40	0	0	98
Teteles de Avila Castillo	14	0	0	0	14	0	0
Teziutlán	520	0	92	200	0	134	94
Tilapa	20	20	0	0	0	0	0
Tlachichuca	10	0	0	0	0	10	0
Tlacotepec de Benito Juárez	23	0	0	0	0	23	0

(Continúa)

<1/2>

**Cuartos y unidades de hospedaje registrados por municipio  
según categoría turística del establecimiento  
Al 31 de diciembre de 2015**

Cuadro 21.4

Municipio	Total	Cinco estrellas a/	Cuatro estrellas	Tres estrellas	Dos estrellas	Una estrella	Sin categoría b/
Tlahuapan	19	0	0	0	19	0	0
Tlaltlauquitepec	176	0	0	59	43	10	64
Tulcingo	28	0	0	0	0	0	28
Venustiano Carranza	13	0	0	0	0	0	13
Xicotepetec	383	0	101	118	12	66	86
Xochitlán de Vicente Suárez	14	0	0	0	0	0	14
Zacapoaxtla	227	0	0	48	88	25	66
Zacatlán	804	0	70	476	83	38	137
Zapotitlán	33	0	0	8	4	0	21
Zapotitlán de Méndez	20	0	0	0	0	0	20
Zaragoza	24	0	0	0	0	14	10

<2/2>

a/ Incluye establecimientos de categoría especial, gran turismo y clases similares.

b/ Se refiere a todos aquellos establecimientos que por el tipo de servicios de hospedaje que ofrecen, no están sujetos a la clasificación por estrellas.

Fuente: Secretaría de Turismo del Estado. Sistema de Información Turística Estatal. Con base en INEGI. Dirección General de Estadísticas Económicas. *Directorio Estadístico Nacional de Unidades Económicas (DENUE)*. [www.inegi.org.mx](http://www.inegi.org.mx) (2 de febrero de 2016).

**Principales indicadores de la ocupación en hoteles y moteles  
de los centros turísticos por residencia  
2015**

Cuadro 21.5

Centro turístico Residencia	Llegada de turistas	Turistas noche (Noches)	Ocupación hotelera (Porcentaje)	Estadía promedio (Noches por turista)
Centro turístico Puebla	2 132 322	4 232 330	66.4	2.0
Residentes en el país	1 829 392	3 594 091	53.6	2.0
No residentes en el país	302 930	638 239	12.8	2.1

Nota: La información comprende a los turistas que se hospedaron en establecimientos de las siguientes categorías turísticas: cinco, cuatro, tres, dos y una estrella.

Fuente: SECTUR. Monitoreo Data Tur. [www.datatur.sectur.gob.mx](http://www.datatur.sectur.gob.mx) (4 de mayo de 2016).

**Llegada de turistas a establecimientos de hospedaje por centro turístico  
y municipio según categoría turística del establecimiento  
2015**

Cuadro 21.6

Centro turístico y municipio	Total	Cinco estrellas a/	Cuatro estrellas	Tres estrellas	Dos estrellas	Una estrella
<b>Estado</b>	<b>3 735 518</b>	<b>560 617</b>	<b>928 732</b>	<b>1 268 831</b>	<b>437 156</b>	<b>540 182</b>
<b>Centro turístico</b>	<b>2 132 322</b>	<b>418 478</b>	<b>482 077</b>	<b>721 695</b>	<b>184 687</b>	<b>325 385</b>
Puebla	2 132 322	418 478	482 077	721 695	184 687	325 385

(Continúa)

<1/2>



**Llegada de turistas a establecimientos de hospedaje por centro turístico y municipio según categoría turística del establecimiento 2015**

Cuadro 21.6

Centro turístico y municipio	Total	Cinco estrellas a/	Cuatro estrellas	Tres estrellas	Dos estrellas	Una estrella
<b>Municipio</b>	<b>1 603 196</b>	<b>142 139</b>	<b>446 655</b>	<b>547 136</b>	<b>252 469 b/</b>	<b>214 797 b/</b>
Atlixco	186 465	29 349	68 996	31 017	29 065	28 038
Chignahuapan	81 440	17 094	16 746	18 662	21 298	7 640
Cuetzalan del Progreso	90 280	4 781	0	35 438	13 032	37 029
Huauchinango	106 728	0	25 584	28 906	29 633	22 605
Izúcar de Matamoros	62 418	0	7 057	17 605	26 687	11 069
Pahuatlán	8 495	0	0	8 495	ND	0
San Martín Texmelucan	82 862	0	4 883	39 087	23 212	15 680
San Pedro Cholula c/	279 855	8 803	170 576	85 426	10 993	4 057
Tehuacán	283 349	74 759	80 773	46 833	53 839	27 145
Teziutlán	77 458	0	18 285	48 792	0	10 381
Tlatlauquitepec	17 390	0	0	12 236	5 154	ND
Xicotepec	61 751	0	19 857	25 111	ND	16 783
Zacatlán	167 621	0	15 547	121 678	17 738	12 658
No especificado	97 084	7 353	18 351	27 850	21 818	21 712

<2/2>

a/ Incluye establecimientos de categoría especial y gran turismo.

b/ El total excluye información que no está disponible.

c/ Incluye San Andrés Cholula.

Fuente: SECTUR. Monitoreo Data Tur. [www.datatur.sectur.gob.mx](http://www.datatur.sectur.gob.mx) (23 de Marzo de 2016).

SECTUR. Subsecretaría de Planeación y Política Turística; Dirección General de Integración de Información Sectorial. Dirección de Información. Datos estimados con información proporcionada por la Secretaría de Turismo del Estado.

**Llegada de turistas a establecimientos de hospedaje por centro turístico y municipio según residencia 2015**

Cuadro 21.7

Centro turístico y municipio	Total	Residentes en el país	No residentes en el país
<b>Estado</b>	<b>3 735 518</b>	<b>3 241 510</b>	<b>494 008</b>
<b>Centro turístico</b>	<b>2 132 322</b>	<b>1 829 392</b>	<b>302 930</b>
Puebla	2 132 322	1 829 392	302 930
<b>Municipio</b>	<b>1 603 196</b>	<b>1 412 118</b>	<b>191 078</b>
Atlixco	186 465	174 386	12 079
Chignahuapan	81 440	70 763	10 677
Cuetzalan del Progreso	90 280	85 327	4 953
Huauchinango	106 728	96 165	10 563
Izúcar de Matamoros	62 418	56 208	6 210
Pahuatlán	8 495	7 590	905
San Martín Texmelucan	82 862	76 430	6 432
San Pedro Cholula a/	279 855	265 491	14 364
Tehuacán	283 349	254 396	28 953
Teziutlán	77 458	69 245	8 213
Tlatlauquitepec	17 390	15 614	1 776

(Continúa)

<1/2>

**Llegada de turistas a establecimientos de hospedaje por centro turístico y municipio según residencia 2015**

Cuadro 21.7

Centro turístico y municipio	Total	Residentes en el país	No residentes en el país
Xicotepec	61 751	55 423	6 328
Zacatlán	167 621	148 861	18 760
No especificado	97 084	36 219	60 865

<2/2>

Nota: La información para los municipios comprende a los turistas que se hospedaron en establecimientos de cinco, cuatro, tres, dos, una estrella y en todos aquellos establecimientos no sujetos a la clasificación de estrellas. En el caso de centros turísticos comprende únicamente 1 a 5 estrellas.

a/ Incluye San Andrés Cholula.

Fuente: SECTUR. Monitoreo Data Tur. [www.datatur.sectur.gob.mx](http://www.datatur.sectur.gob.mx) (23 de marzo de 2016).

SECTUR. Subsecretaría de Planeación y Política Turística; Dirección General de Integración de Información Sectorial. Dirección de Información. Datos estimados con información proporcionada por la Secretaría de Turismo del Estado.

**Visitantes a museos, a zonas arqueológicas y a monumentos históricos administrados por el INAH por residencia 2015**

Cuadro 21.8

Residencia	Visitantes a museos	Visitantes a zonas arqueológicas	Visitantes a monumentos históricos a/
<b>Total</b>	<b>277 770</b>	<b>538 203</b>	<b>70 971</b>
Residentes en el país	273 551	492 861	68 171
No residentes en el país	4 219	45 342	2 800

Nota: La información comprende tanto a los visitantes con boleto pagado, como aquellos que corresponden a grupos de cortesía.

a/ Se refiere a exconventos y casas históricas.

Fuente: Centro INAH Puebla.

**Visitantes a museos administrados por el INAH por museo según residencia 2015**

Cuadro 21.9

Museo	Total	Residentes en el país	No residentes en el país
<b>Total</b>	<b>277 770</b>	<b>273 551</b>	<b>4 219</b>
No intervención	93 384	92 665	719
Fuerte de Guadalupe a/	61 344	60 718	626
Regional de Puebla	46 622	45 990	632
De evangelización Huejotzingo	33 026	31 760	1 266
De arte religioso Santa Mónica	28 449	27 566	883
Valle de Tehuacán	14 945	14 852	93

Nota: La información comprende tanto a los visitantes con boleto pagado, como aquellos que corresponden a grupos de cortesía.

a/ A partir de 2015 el Fuerte de Guadalupe dejó de ser monumento histórico para ser museo.

Fuente: Centro INAH Puebla.

**Visitantes a zonas arqueológicas administradas por el INAH  
por zona arqueológica según residencia  
2015**

Cuadro 21.10

Zona arqueológica	Total	Residentes en el país	No residentes en el país
<b>Total</b>	<b>538 203</b>	<b>492 861</b>	<b>45 342</b>
Cholula	445 993	402 688	43 305
Yohualichan	48 228	47 213	1 015
Cantona	35 967	34 960	1 007
Tepatlaxco	6 382	6 374	8
Tepexi el viejo	1 237	1 230	7
Tepapayeca	396	396	0

Nota: La información comprende tanto a los visitantes con boleto pagado, como aquellos que corresponden a grupos de cortesía.  
Fuente: Centro INAH Puebla.

**Visitantes a monumentos históricos administrados  
por el INAH por monumento histórico  
según residencia  
2015**

Cuadro 21.11

Monumento histórico	Total	Residentes en el país	No residentes en el país
<b>Total</b>	<b>70 971</b>	<b>68 171</b>	<b>2 800</b>
Exconvento de Tecali	37 439	36 784	655
Casa del Dean	12 972	11 061	1 911
Exconvento de Tecamachalco	10 871	10 819	52
Exconvento de Huaquechula	9 535	9 353	182
Casa 6 "La palestina" de Huaquechula	154	154	0

Nota: La información comprende tanto a los visitantes con boleto pagado, como aquellos que corresponden a grupos de cortesía.  
Se refiere a exconventos y casas históricas.  
Fuente: Centro INAH Puebla.

**Establecimientos de preparación y servicio de alimentos y de bebidas  
con categoría turística por municipio según clase del establecimiento  
Al 31 de diciembre de 2015**

Cuadro 21.12

Municipio	Total	Restaurantes a/ de otros alimentos para consumo inmediato b/	Servicios de preparación de otros alimentos para consumo inmediato b/	Cafeterías, fuentes de sodas, neverías, refresquerías y similares	Centros nocturnos, discotecas y similares	Bares, cantinas y similares
Estado	5 425	2 596	1 277	833	52	667
Acatlán	88	55	15	11	2	5
Acatzingo	30	18	5	6	0	1
Amozoc	37	21	12	2	0	2
Atlixco	250	120	56	42	0	32
Chalchicomula de Sesma	59	21	8	10	1	19
Chiautla	8	2	4	2	0	0
Chignahuapan	41	24	8	4	0	5
Chilchotla	6	4	0	0	1	1
Coyomeapan	6	1	5	0	0	0
Cuautempan	5	4	1	0	0	0
Cuautlancingo	12	4	7	0	0	1
Cuetzalan del Progreso	88	40	31	8	2	7
Francisco Z. Mena	16	6	4	1	0	5
Guadalupe Victoria	8	4	1	1	1	1
Huauchinango	127	61	37	10	4	15
Huehuetla	16	12	2	0	0	2
Huehuetlán el Grande	6	3	3	0	0	0
Hueyapan	10	6	2	0	0	2
Hueytamalco	27	13	3	3	0	8
Ixcaquixtla	9	6	1	2	0	0
Ixtepec	6	6	0	0	0	0
Izúcar de Matamoros	161	43	35	26	2	55
Jonotla	7	2	4	1	0	0
Juan C. Bonilla	3	2	0	0	0	1
Juan Galindo	22	6	10	3	0	3
Libres	30	20	6	3	0	1
Pahuatlán	21	10	2	4	0	5
Piaxtla	8	5	2	1	0	0
Puebla	2 007	1 001	460	366	10	170
Rafael Lara Grajales	38	22	6	4	1	5
San Andrés Cholula	240	124	32	48	4	32
San Gabriel Chilac	8	4	4	0	0	0
San José Chiapa	1	0	0	0	0	1
San Martín Texmelucan	193	81	48	33	3	28
San Matías Tlalancaleca	8	1	4	3	0	0
San Pedro Cholula	226	116	48	36	3	23
San Salvador el Seco	11	9	1	1	0	0
San Salvador el Verde	3	1	2	0	0	0
San Salvador Huixcolotla	35	5	23	2	0	5
Santiago Miahuatlán	2	1	0	1	0	0
Tecali de Herrera	8	6	1	1	0	0
Tecamachalco	77	34	17	15	2	9
Tehuacán	442	197	122	52	3	68
Tehuiztzingo	1	0	0	0	0	1
Tepeaca	85	41	17	16	2	9
Tepexi de Rodríguez	26	9	8	4	0	5
Tetela de Ocampo	44	18	9	4	0	13
Teziutlán	181	88	35	23	3	32
Tlachichuca	17	11	1	2	0	3

(Continúa)

<1/2>

**Establecimientos de preparación y servicio de alimentos y de bebidas  
con categoría turística por municipio según clase del establecimiento  
Al 31 de diciembre de 2015**

Cuadro 21.12

Municipio	Total	Restaurantes a/ de otros alimentos para consumo inmediato b/	Servicios de preparación de otros alimentos para consumo inmediato b/	Cafeterías, fuentes de sodas, neverías, refresquerías y similares	Centros nocturnos, discotecas y similares	Bares, cantinas y similares
Tlaxiaco de Benito Juárez	30	15	9	0	2	4
Tlaxiapan	3	2	1	0	0	0
Tlaxianguitepec	64	20	20	12	1	11
Tochtepec	2	1	1	0	0	0
Tulcingo	40	18	11	8	1	2
Venustiano Carranza	42	20	5	6	0	11
Xicotepec	175	83	48	18	2	24
Xochitlán de Vicente Suárez	1	1	0	0	0	0
Zacapoaxtla	70	34	19	10	1	6
Zacatlán	124	64	27	14	1	18
Zapotitlán	12	7	2	1	0	2
Zapotitlán de Méndez	12	4	5	2	0	1
Zaragoza	54	22	14	8	0	10
Zautla	9	5	4	0	0	0
Zinacatepec	21	9	7	3	0	2
Zoquitlán	6	3	2	0	0	1

<2/2>

a/ Comprende: restaurantes con servicio de preparación de alimentos a la carta o de comida corrida, pescados y mariscos, autoservicio, pizzas, hamburguesas, *hot dogs* y pollos rostizados para llevar, y otro tipo de alimentos para llevar.

b/ Se refiere a los establecimientos dedicados principalmente a la preparación de alimentos como gelatinas, tamales, pasteles y pan casero, frituras y elotes, así como bebidas, para su consumo inmediato en el mismo lugar o para llevar.

Fuente: Secretaría de Turismo del Estado. Sistema de Información Turística Estatal. Con base en INEGI. Dirección General de Estadísticas Económicas. *Directorio Estadístico Nacional de Unidades Económicas (DENUE)*. [www.inegi.org.mx](http://www.inegi.org.mx) (2 de febrero de 2016).

**Otros establecimientos que prestan servicios relacionados  
con el turismo por municipio  
Al 31 de diciembre de 2015**

Cuadro 21.13

1a. parte

Municipio	Agencias de viajes y servicios de reservaciones a/	Parques acuáticos y balnearios	Alquiler de automóviles sin chofer	Campos de golf	Centros de convenciones	Centros de enseñanza turística
<b>Estado</b>	<b>183</b>	<b>63</b>	<b>23</b>	<b>6</b>	<b>2</b>	<b>36</b>
Acajete	0	1	0	0	0	0
Acatlán	2	1	0	0	0	0
Acatzingo	0	2	0	0	0	0
Actopan	0	0	0	0	0	0
Ajalpan	2	0	0	0	0	0
Altepexi	0	0	0	0	0	0
Amozoc	0	0	0	0	0	0
Aquixtla	0	0	0	0	0	0
Atempan	0	0	0	0	0	0
Atlixco	7	3	0	1	0	0
Atzitzintla	0	0	0	0	0	0
Calpan	0	0	0	0	0	0
Chalchicomula de Sesma	0	0	0	0	0	0
Chapulco	0	0	0	0	0	0
Chiautla	1	4	0	0	0	0
Chietla	0	0	0	0	0	0
Chigmecatitlán	0	0	0	0	0	0

(Continúa)

<1/6>

**Otros establecimientos que prestan servicios relacionados  
con el turismo por municipio  
Al 31 de diciembre de 2015**

Cuadro 21.13  
1a. parte

Municipio	Agencias de viajes y servicios de reservaciones a/	Parques acuáticos y balnearios	Alquiler de automóviles sin chofer	Campos de golf	Centros de convenciones	Centros de enseñanza turística
Chignahuapan	1	0	0	0	0	1
Chilchotla	0	0	0	0	0	0
Cohuecan	0	0	0	0	0	0
Cuautlancingo	0	0	2	0	0	0
Cuetzalan del Progreso	2	0	0	0	0	0
Francisco Z. Mena	0	0	0	0	0	0
General Felipe Ángeles	0	0	0	0	0	0
Guadalupe Victoria	1	0	0	0	0	0
Honey	0	0	0	0	0	0
Huatlatlauca	0	0	0	0	0	0
Huauclilla	0	1	0	0	0	1
Huehuetlán el Chico	1	0	0	0	0	0
Huehuetlán el Grande	0	1	0	0	0	0
Huejotzingo	0	0	2	0	0	0
Hueyapan	0	0	0	0	0	0
Ixcaquixtla	0	0	0	0	0	0
Ixtacamaxtitlán	0	0	0	0	0	0
Izúcar de Matamoros	4	1	0	0	0	1
Jonotla	0	0	0	0	0	0
Juan C. Bonilla	0	1	1	0	0	0
Juan N. Méndez	0	1	0	0	0	0
Libres	2	1	0	0	0	0
Molcaxac	0	0	0	0	0	0
Nopalucan	0	1	0	0	0	0
Ocoyucan	0	0	0	0	0	0
Pahuatlán	0	2	0	0	0	0
Palmar de Bravo	0	0	0	0	0	0
Puebla	115	4	17	3	2	27
Quecholac	0	1	0	0	0	0
Rafael Lara Grajales	0	0	0	0	0	0
San Andrés Cholula	9	3	0	1	0	3
San José Chiapa	0	1	0	0	0	0
San Juan Atenco	0	0	0	0	0	0
San Martín Texmelucan	8	2	0	0	0	0
San Matías Tlalancaleca	0	0	0	0	0	0
San Nicolás de los Ranchos	0	0	0	0	0	0
San Pablo Anicano	0	1	0	0	0	0
San Pedro Cholula	5	4	0	0	0	0
San Salvador el Seco	0	1	0	0	0	0
San Salvador el Verde	0	1	0	0	0	0
San Salvador Huixcolotla	0	0	0	0	0	0
Santiago Miahuatlán	0	1	0	0	0	0
Tecali de Herrera	0	0	0	0	0	0
Tecamachalco	2	1	0	0	0	0
Tehuacán	12	7	0	1	0	2
Tehuiztzingo	0	1	0	0	0	0
Teotlalco	0	0	0	0	0	0
Tepeaca	2	1	0	0	0	0
Tepexi de Rodríguez	0	1	0	0	0	0
Tepeyahualco	0	0	0	0	0	0
Tetela de Ocampo	0	0	0	0	0	0
Teziutlán	2	2	1	0	0	0
Tilapa	0	0	0	0	0	0
Tlachichuca	1	0	0	0	0	0
Tlacoatepec de Benito Juárez	0	3	0	0	0	0
Tlacuilotepec	0	0	0	0	0	0

(Continúa)

<2/6>

**Otros establecimientos que prestan servicios relacionados  
con el turismo por municipio  
Al 31 de diciembre de 2015**

Cuadro 21.13  
1a. parte

Municipio	Agencias de viajes y servicios de reservaciones a/	Parques acuáticos y balnearios	Alquiler de automóviles sin chofer	Campos de golf	Centros de convenciones	Centros de enseñanza turística
Tlahuapan	0	1	0	0	0	0
Tlatlauquitepec	0	2	0	0	0	0
Tochimilco	0	0	0	0	0	0
Tochtepec	0	1	0	0	0	0
Tulcingo	1	0	0	0	0	0
Venustiano Carranza	0	0	0	0	0	0
Xicotepec	1	1	0	0	0	0
Xochitlán de Vicente Suárez	0	0	0	0	0	0
Xochitlán Todos Santos	0	0	0	0	0	0
Zacapoaxtla	1	0	0	0	0	0
Zacatlán	1	0	0	0	0	1
Zapotitlán	0	1	0	0	0	0
Zaragoza	0	0	0	0	0	0
Zautla	0	0	0	0	0	0
Zinacatepec	0	2	0	0	0	0
Zoquitlán	0	0	0	0	0	0

<3/6>

**Otros establecimientos que prestan servicios relacionados  
con el turismo por municipio  
Al 31 de diciembre de 2015**

Cuadro 21.13  
2a. parte y última

Municipio	Guías de turistas	Módulos de auxilio turístico	Transporte turístico por tierra, agua y otro tipo	Tiendas de artesanías	Otros servicios recreativos prestados por el sector privado
<b>Estado</b>	<b>325</b>	<b>38</b>	<b>26</b>	<b>802</b>	<b>37</b>
Acajete	0	0	0	1	0
Acatlán	0	1	0	57	0
Acatzingo	0	0	1	0	0
Acteopan	0	0	0	4	0
Ajalpan	0	0	0	2	0
Altepexi	0	0	0	5	0
Amozoc	1	0	0	18	0
Aquixtla	0	1	0	0	0
Atempan	0	0	0	1	0
Atlixco	0	0	0	16	0
Atzitzintla	0	0	0	1	0
Calpan	0	0	0	1	0
Chalchicomula de Sesma	0	1	0	1	0
Chapulco	0	0	0	1	0
Chiautla	0	0	1	3	0
Chietla	0	0	0	3	1
Chigmecatitlán	0	0	0	2	0
Chignahuapan	2	1	2	37	1
Chilchotla	0	0	0	1	0
Cohuecan	0	0	0	2	0
Cuatlaningo	2	0	0	0	2
Cuetzalan del Progreso	23	1	0	18	2

(Continúa)

<4/6>

**Otros establecimientos que prestan servicios relacionados  
con el turismo por municipio  
Al 31 de diciembre de 2015**

Cuadro 21.13  
2a. parte y última

Municipio	Guías de turistas	Módulos de auxilio turístico	Transporte turístico por tierra, agua y otro tipo	Tiendas de artesanías	Otros servicios recreativos prestados por el sector privado
Francisco Z. Mena	0	0	2	0	0
General Felipe Ángeles	0	0	1	2	0
Guadalupe Victoria	0	0	0	0	0
Honey	0	1	0	0	0
Huatlatlauca	0	0	0	1	0
Huauchinango	0	1	5	10	0
Huehuetlán el Chico	0	0	0	0	0
Huehuetlán el Grande	0	0	0	0	0
Huejotzingo	0	1	0	2	0
Hueyapan	0	0	0	5	0
Ixcaquixtla	0	0	0	1	0
Ixtacamaxtitlán	2	1	0	0	0
Izúcar de Matamoros	0	1	0	6	1
Jonotla	0	1	0	5	1
Juan C. Bonilla	0	0	0	1	0
Juan N. Méndez	0	0	0	1	0
Libres	0	0	0	1	0
Molcaxac	0	0	0	1	0
Nopalucan	1	0	0	0	0
Ocoyucan	1	0	0	0	0
Pahuatlán	1	0	0	2	0
Palmar de Bravo	0	0	0	1	0
Puebla	263	14	13	197	16
Quecholac	0	0	0	1	0
Rafael Lara Grajales	0	0	0	1	0
San Andrés Cholula	3	0	0	10	2
San José Chiapa	0	0	0	0	0
San Juan Atenco	0	0	0	1	0
San Martín Texmelucan	0	1	0	10	2
San Matías Tlalancaleca	0	0	0	1	0
San Nicolás de los Ranchos	0	0	0	1	0
San Pablo Anicano	0	0	0	0	0
San Pedro Cholula	6	1	0	36	1
San Salvador el Seco	0	0	0	62	1
San Salvador el Verde	1	0	0	1	0
San Salvador Huixcolotla	0	0	0	4	0
Santiago Miahuatlán	0	0	0	0	0
Tecali de Herrera	0	1	0	129	0
Tecamachalco	0	0	0	4	0
Tehuacán	0	2	0	22	3
Tehuiztingo	0	0	0	0	0
Teotlalco	0	0	0	1	0
Tepeaca	0	0	0	17	1
Tepexi de Rodríguez	0	0	0	1	0
Tepeyahualco	0	0	0	1	0
Tetela de Ocampo	0	1	0	1	0
Teziutlán	0	0	0	7	1
Tilapa	0	0	0	1	0
Tlachichuca	0	0	0	0	0
Tlacotepec de Benito Juárez	0	1	0	1	0
Tlacuilotepec	0	0	0	1	0
Tlahuapan	0	0	0	0	0
Tlatlauquitepec	0	1	0	3	0
Tochimilco	0	1	0	2	0
Tochtepec	0	0	0	1	0

(Continúa)

<5/6>



**Otros establecimientos que prestan servicios relacionados  
con el turismo por municipio  
Al 31 de diciembre de 2015**

Cuadro 21.13  
2a. parte y última

Municipio	Guías de turistas	Módulos de auxilio turístico	Transporte turístico por tierra, agua y otro tipo	Tiendas de artesanías	Otros servicios recreativos prestados por el sector privado
Tulcingo	0	0	0	1	0
Venustiano Carranza	0	0	0	1	0
Xicotepec	0	1	0	7	0
Xochitlán de Vicente Suárez	0	1	0	1	0
Xochitlán Todos Santos	0	0	0	1	0
Zacapoaxtla	0	1	0	1	0
Zacatlán	19	1	0	13	1
Zapotitlán	0	0	0	2	1
Zaragoza	0	0	0	1	0
Zautla	0	0	0	42	0
Zinacatepec	0	0	0	2	0
Zoquitlán	0	0	1	0	0

<6/6>

a/ Comprende agencias de viajes, organización de excursiones y paquetes turísticos para agencias de viajes y otros servicios de reservaciones.

Fuente: Secretaría de Turismo del Estado. Sistema de Información Turística Estatal.

INEGI. Dirección General de Estadísticas Económicas. *Directorio Estadístico Nacional de Unidades Económicas (DENUE)*.  
[www.inegi.org.mx](http://www.inegi.org.mx) (2 de febrero de 2016).

## 22. Transportes y comunicaciones

---

22.1 Longitud de la red carretera por municipio según tipo de camino  
Al 31 de diciembre de 2015  
(Kilómetros)

22.2 Longitud de la red carretera federal de cuota por municipio según tipo de administración  
Al 31 de diciembre de 2015  
(Kilómetros)

22.3 Unidades vehiculares de carga en circulación del servicio público federal de autotransporte por tipo según clase de servicio  
Al 31 de diciembre de 2015

Gráfica 22.1 Unidades vehiculares de pasaje y de turismo en circulación del servicio público federal de autotransporte por clase de servicio  
Al 31 de diciembre de 2015

22.4 Vehículos de motor registrados en circulación por municipio según clase de vehículo y tipo de servicio  
Al 31 de diciembre de 2015 P/

Gráfica 22.2 Automóviles registrados en circulación por principales municipios  
Al 31 de diciembre de 2015 P/

22.5 Accidentes de tránsito terrestre, muertos y heridos en zonas urbanas y suburbanas por municipio  
2014 y 2015

22.6 Accidentes de tránsito terrestre en zonas urbanas y suburbanas por municipio según tipo de accidente  
2014 y 2015

22.7 Accidentes de tránsito terrestre, muertos y heridos en las carreteras de jurisdicción federal por agente directo y causa del accidente  
2014 y 2015

22.8 Longitud de la red ferroviaria por tipo de vía  
Serie anual de 2011 a 2015  
(Kilómetros)

- 22.9 Volumen de la carga transportada e ingresos por el servicio de flete en el transporte ferroviario según tipo de producto 2015
- 22.10 Aeropuertos y aeródromos por municipio Al 31 de diciembre de 2015
- 22.11 Operaciones de aviación realizadas en los aeropuertos del Sistema Aeroportuario Mexicano por municipio según tipo de aviación 2015
- 22.12 Pasajeros atendidos en los aeropuertos del Sistema Aeroportuario Mexicano por municipio según tipo de aviación 2015
- 22.13 Sucursales de la red telegráfica, personal ocupado, telegramas transmitidos y recibidos por municipio 2015
- 22.14 Volumen de los servicios financieros básicos transmitidos y recibidos por tipo de servicio y servicio 2015 (Operaciones)
- 22.15 Suscripciones telefónicas fijas en servicio según tipo de servicio Serie anual de 2012 a 2015
- 22.16 Suscripciones de telefonía móvil Serie anual de 2012 a 2015
- 22.17 Localidades con servicio de telefonía rural por municipio según prestador del servicio Al 31 de diciembre de 2014
- 22.18 Sitios y espacios públicos conectados con banda ancha del programa México Conectado y localidades que cuentan con el servicio por municipio Al 31 de diciembre de 2014
- 22.19 Estaciones radiodifusoras por régimen de operación según tipo de banda 2014 y 2015
- 22.20 Estaciones televisoras por régimen de operación según sistema de transmisión 2014 y 2015

Gráfica 22.3 Suscriptores del servicio de televisión restringida  
Serie anual de 2011 a 2015

- 22.21 Oficinas postales, personal ocupado, correspondencia expedida y recibida por municipio  
2015
- 22.22 Ingresos y gastos totales en las oficinas de correos  
Serie anual de 2011 a 2015  
(Miles de pesos)
- 22.23 Hogares con equipamiento de Tecnologías de la Información y la Comunicación (TIC) en el Estado y en la ciudad de Puebla  
A mayo de 2015  
(Porcentaje)
- 22.24 Usuarios de Tecnologías de la Información y la Comunicación (TIC) con 6 o más años de edad en el Estado y en la ciudad de Puebla  
A mayo de 2015
- 22.25 Unidades económicas en el sector privado y paraestatal que cuentan con equipo de cómputo y/o servicio de Internet por sector de actividad económica  
2013  
(Porcentaje)
- 22.26 Unidades económicas en el sector privado y paraestatal que cuentan con servicio de Internet por sector de actividad económica según tarea en donde se utiliza el internet  
2013
- 22.27 Escuelas en educación básica y media superior de la modalidad escolarizada a inicio de cursos que cuentan con equipo de cómputo y/o servicio de Internet por nivel educativo  
Ciclos escolares 2014/15 y 2015/16

22. Transportes y comunicaciones

**Longitud de la red carretera por municipio según tipo de camino**  
**Al 31 de diciembre de 2015**  
(Kilómetros)

Cuadro 22.1

Municipio	Total	Troncal federal a/	Alimentadoras estatales b/		Caminos rurales	
		Pavimen- tada c/	Pavimen- tada c/	Reves- tida	Pavimen- tada	Reves- tida
<b>Estado</b>	<b>11 377</b>	<b>1 618</b>	<b>5 069</b>	<b>39</b>	<b>2 844</b>	<b>1 807</b>
Resto de los municipios	ND	ND	ND	ND	ND	ND
No especificado	11 377	1 618	5 069	39	2 844	1 807

a/ También es conocida como principal o primaria, tiene como objetivo específico servir al tránsito de larga distancia. Comprende caminos de cuota (incluidos los estatales) y libres.

b/ También conocidas con el nombre de carreteras secundarias, tienen como propósito principal servir de acceso a las carreteras troncales.

c/ Comprende caminos de dos, cuatro o más carriles.

Fuente: Secretaría de Infraestructura del Estado. Subsecretaría de Comunicaciones.

**Longitud de la red carretera federal de cuota por municipio según tipo de administración**  
**Al 31 de diciembre de 2015**  
(Kilómetros)

Cuadro 22.2

Municipio	Total	Federal a/	Estatal	Particular
<b>Estado</b>	<b>623</b>	<b>414</b>	<b>209</b>	<b>0</b>
Resto de los municipios	0	ND	ND	0
No especificado	623	414	209	0

a/ A cargo de Caminos y Puentes Federales de Ingresos y Servicios Conexos.

Fuente: Secretaría de Infraestructura del Estado. Subsecretaría de Comunicaciones.

**Unidades vehiculares de carga en circulación del servicio público federal de autotransporte por tipo según clase de servicio**  
**Al 31 de diciembre de 2015**

Cuadro 22.3

Tipo	Total	Carga general	Carga especializada
<b>Total</b>	<b>27 356</b>	<b>24 999</b>	<b>2 357</b>
Unidades motrices	16 467	14 986	1 481
Camión de dos ejes	3 067	2 446	621
Camión de tres ejes	4 857	4 559	298
Tractocamión de dos ejes	97	71	26
Tractocamión de tres ejes	8 424	7 898	526
Otros	22	12	10

(Continúa)

<1/2>

**Unidades vehiculares de carga en circulación del servicio público federal de autotransporte por tipo según clase de servicio**  
**Al 31 de diciembre de 2015**

Cuadro 22.3

Tipo	Total	Carga general	Carga especializada
Unidades de arrastre	10 887	10 013	874
Semirremolque de un eje	79	44	35
Semirremolque de dos ejes	6 882	6 317	565
Semirremolque de tres ejes	3 715	3 507	208
Semirremolque de cuatro ejes	2	2	0
Semirremolque de cinco ejes	0	0	0
Semirremolque de seis ejes	1	1	0
Remolque de dos ejes	133	99	34
Remolque de tres ejes	75	43	32
Remolque de cuatro ejes	0	0	0
Remolque de cinco ejes	0	0	0
Remolque de seis ejes	0	0	0
Grúas industriales	2	0	2

<2/2>

Fuente: SCT. Dirección General de Autotransporte Federal. *Estadística Básica del Autotransporte Federal 2015*. [www.gob.mx](http://www.gob.mx) (8 de abril de 2016).

**Unidades vehiculares de pasaje y de turismo en circulación del servicio público federal de autotransporte por clase de servicio**  
**Al 31 de diciembre de 2015**

Gráfica 22.1

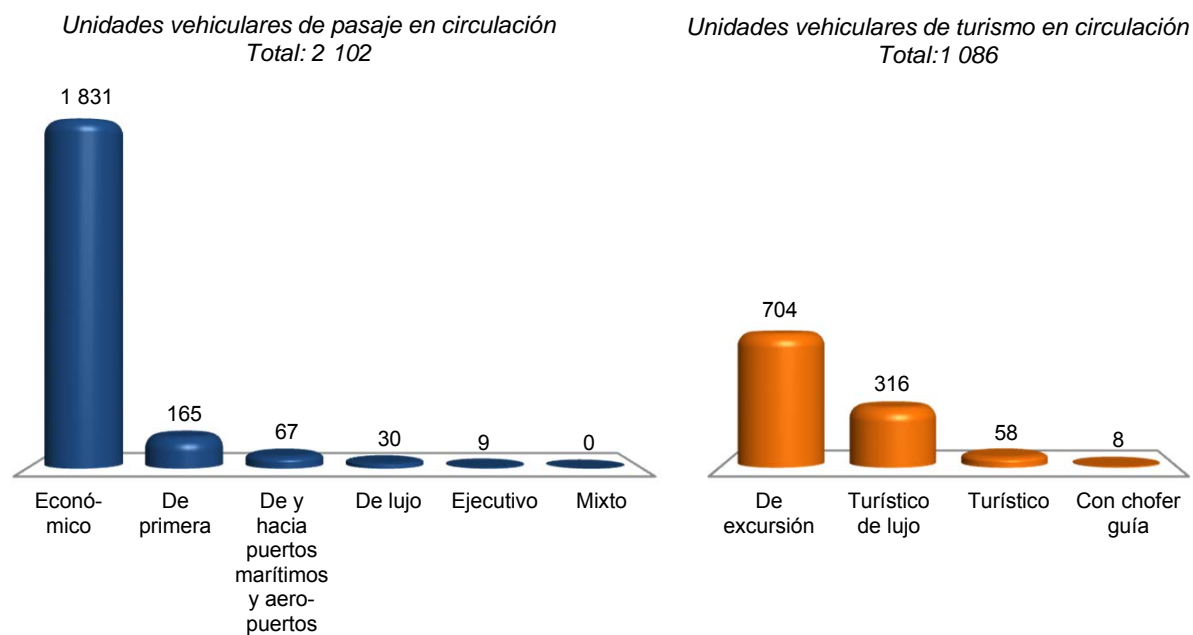

Fuente: SCT. Dirección General de Autotransporte Federal. *Estadística Básica del Autotransporte Federal 2015*. [www.gob.mx](http://www.gob.mx) (8 de abril de 2016).

**Vehículos de motor registrados en circulación por municipio  
según clase de vehículo y tipo de servicio  
Al 31 de diciembre de 2015 P/**

Cuadro 22.4

1a. parte

Municipio	Total	Automóviles			Camiones de pasajeros a/		
		Oficial	Público	Particular	Oficial	Público	Particular
<b>Estado</b>	<b>1 366 819</b>	<b>4 424</b>	<b>28 720</b>	<b>830 715</b>	<b>178</b>	<b>7 840</b>	<b>2 989</b>
Acajete	10 207	1	136	4 029	0	86	26
Acateno	602	5	9	202	0	0	0
Acatlán	21 706	6	316	10 914	1	6	35
Acatzingo	8 418	0	159	3 190	0	16	14
Acteopan	149	2	20	12	0	0	0
Ahuacatlán	489	5	7	138	1	0	5
Ahuatlán	416	0	6	47	0	0	0
Ahuazotepec	2 068	0	22	788	0	13	1
Ahuehuetitla	853	1	23	410	0	0	2
Ajalpan	4 252	4	44	1 631	1	32	9
Albino Zertuche	152	2	6	55	0	0	0
Aljojuca	989	0	9	269	0	2	1
Altepexi	2 402	1	95	755	0	51	12
Amixtlán	135	1	4	44	0	0	0
Amozoc	14 935	4	130	8 620	0	197	23
Aquixtla	1 044	6	7	436	0	1	2
Atempan	2 823	2	98	1 199	0	0	0
Atexcal	389	0	0	108	0	0	0
Atlequizayan	23	2	0	5	0	0	0
Atlixco	34 175	48	480	18 759	0	210	76
Atoyatempan	1 495	0	33	492	0	3	13
Atzala	332	1	5	140	0	0	1
Atzitzihuacán	1 214	0	28	213	0	3	4
Atzitzintla	1 075	3	3	207	0	0	2
Axutla	319	1	5	157	0	0	0
Ayotoxco de Guerrero	596	1	14	232	0	21	0
Calpan	2 216	3	33	641	1	21	3
Caltepec	291	1	1	69	0	0	0
Camocuautla	35	1	0	6	0	0	0
Cañada Morelos	2 804	2	12	909	0	15	9
Caxhuacan	132	2	0	61	0	6	0
Chalchicomula de Sesma	7 034	7	91	3 265	0	11	9
Chapulco	761	0	8	398	0	0	3
Chiautla	4 066	1	87	1 789	0	3	3
Chiautzingo	3 016	2	38	953	0	31	7
Chichiquila	329	1	3	126	0	0	0
Chiconcuautla	347	6	1	102	0	0	1
Chietla	6 788	2	120	3 233	0	1	6
Chigmecatitlán	89	0	4	39	0	0	0
Chignahuapan	12 429	7	168	5 795	0	20	5
Chignautla	3 033	4	96	1 253	0	8	4
Chila	2 303	0	8	1 112	0	0	5
Chila de la Sal	180	0	15	40	0	0	0
Chilchotla	840	6	24	234	2	0	2
Chinantla	788	1	18	387	0	0	0
Coatepec	47	0	0	14	0	0	0
Coatzingo	573	0	4	110	0	1	1
Cohetzala	147	0	1	25	0	0	1
Cohuecan	470	1	21	100	0	0	0
Coronango	8 477	7	236	4 046	0	144	26
Coxcatlán	2 279	2	40	1 030	0	1	3
Coyomeapan	494	1	0	81	0	5	1
Coyotepec	426	0	6	152	0	1	1
Cuapiaxtla de Madero	1 582	1	21	594	0	0	2
Cuautempan	476	2	22	260	0	0	0

(Continúa)

<1/8>

**Vehículos de motor registrados en circulación por municipio  
según clase de vehículo y tipo de servicio  
Al 31 de diciembre de 2015 P/**

Cuadro 22.4

1a. parte

Municipio	Total	Automóviles			Camiones de pasajeros a/		
		Oficial	Público	Particular	Oficial	Público	Particular
Cuautinchán	1 341	1	12	491	0	25	10
Cuautlancingo	47 403	70	642	37 961	2	102	68
Cuayuca de Andrade	359	1	0	113	0	1	0
Cuetzalan del Progreso	2 296	7	51	1 165	1	89	2
Cuyoaco	2 460	2	39	1 314	0	2	8
Domingo Arenas	1 099	3	17	347	0	6	7
Eloxochitlán	105	2	0	16	0	0	0
Epatlán	692	1	26	245	0	0	0
Esperanza	1 929	1	44	870	0	0	2
Francisco Z. Mena	887	2	4	296	0	13	3
General Felipe Ángeles	2 379	1	78	662	0	22	6
Guadalupe	2 081	1	27	902	0	22	1
Guadalupe Victoria	1 757	5	33	828	0	10	4
Hermenegildo Galeana	127	1	7	28	0	5	1
Honey	449	2	16	104	0	0	0
Huaquechula	3 853	2	68	1 056	0	4	7
Huatlatlauca	890	2	3	237	0	0	1
Huauchinango	17 046	13	416	10 422	1	341	39
Huehuetla	313	6	2	165	1	10	2
Huehuetlán el Chico	1 167	1	42	378	0	1	1
Huehuetlán el Grande	616	0	2	100	0	1	2
Huejotzingo	15 344	19	208	7 972	4	189	57
Hueyapan	620	4	26	247	0	0	0
Hueytamalco	2 383	3	101	1 009	0	10	4
Hueytlalpan	68	3	2	19	0	0	0
Huitzilan de Serdán	364	1	5	79	0	2	1
Huitziltepec	1 045	0	28	413	0	1	15
Ixcamilpa de Guerrero	254	0	12	64	0	0	1
Ixcaquixtla	1 655	0	19	751	0	4	4
Ixtacamaxtitlán	2 875	14	46	881	0	5	6
Ixttepec	148	2	0	63	0	0	0
Izúcar de Matamoros	16 258	29	340	8 724	2	44	18
Jalpan	561	1	1	142	0	0	1
Jolalpan	689	0	38	168	0	0	1
Jonotla	177	0	1	81	0	0	1
Jopala	235	0	12	63	0	2	0
Juan C. Bonilla	4 352	4	183	2 327	1	28	15
Juan Galindo	1 689	3	47	1 227	0	2	1
Juan N. Méndez	561	1	12	93	0	0	3
Lafragua	825	2	4	272	0	0	1
La Magdalena Tlatlauquitepec	75	1	0	17	0	0	0
Libres	6 252	9	80	3 242	0	9	9
Los Reyes de Juárez	5 014	2	101	1 374	0	1	4
Mazapiltepec de Juárez	337	1	14	134	0	0	1
Mixtla	466	1	5	253	0	0	3
Molcaxac	1 184	1	36	462	0	1	1
Naupan	329	0	3	122	0	3	0
Nauzontla	267	0	24	112	0	0	1
Nealtican	2 526	6	60	670	0	0	11
Nicolás Bravo	842	3	10	319	0	2	5
Nopalucan	2 650	3	79	1 311	0	0	3
Ocoteppec	837	1	24	389	0	0	1
Ocoyucan	4 801	1	114	1 766	0	30	18
Olintla	117	3	2	34	0	2	2
Oriental	2 310	5	59	1 258	0	0	4
Pahuatlán	1 093	0	37	515	0	13	0
Palmar de Bravo	4 306	7	103	1 350	0	13	3

(Continúa)

<2/8>



**Vehículos de motor registrados en circulación por municipio  
según clase de vehículo y tipo de servicio  
Al 31 de diciembre de 2015 P/**

Cuadro 22.4

1a. parte

Municipio	Total	Automóviles			Camiones de pasajeros a/		
		Oficial	Público	Particular	Oficial	Público	Particular
Pantepec	812	3	33	279	0	12	2
Petlalcingo	2 722	0	60	1 181	0	8	2
Piaxtla	1 742	1	45	796	0	0	2
Puebla	578 784	3 392	13 281	420 246	120	4 606	1 420
Quecholac	6 767	2	149	1 908	0	17	12
Quimixtlán	692	6	26	196	0	8	1
Rafael Lara Grajales	2 755	0	90	1 637	0	6	10
San Andrés Cholula	53 385	135	667	37 772	1	228	91
San Antonio Cañada	259	1	13	65	0	2	0
San Diego la Mesa Tochimiltzingo	163	0	0	29	0	1	1
San Felipe Teotlalcingo	1 662	3	31	524	0	4	3
San Felipe Tepatlán	42	1	0	5	0	0	0
San Gabriel Chilac	2 108	0	59	807	0	3	5
San Gregorio Atzompa	3 518	0	10	1 942	0	14	1
San Jerónimo Tecuanipan	970	1	30	243	0	0	1
San Jerónimo Xayacatlán	967	1	26	443	0	0	0
San José Chiapa	994	0	23	478	0	0	0
San José Miahuatlán	1 315	0	72	283	0	0	4
San Juan Atenco	548	2	9	179	0	3	2
San Juan Atzompa	195	0	2	51	0	0	1
San Martín Texmelucan	38 514	37	628	22 490	3	92	69
San Martín Totoltepec	105	1	2	29	0	0	0
San Matías Tlalancaleca	3 190	1	53	1 458	0	7	6
San Miguel Ixitlán	116	1	1	41	0	0	0
San Miguel Xoxtla	2 203	2	11	1 517	0	0	4
San Nicolás Buenos Aires	949	0	15	425	0	0	0
San Nicolás de los Ranchos	2 129	2	36	474	0	3	6
San Pablo Anicano	680	0	15	302	0	2	1
San Pedro Cholula	43 493	67	611	29 364	1	239	72
San Pedro Yeloixtlahuaca	1 081	0	26	571	0	0	0
San Salvador el Seco	3 066	5	39	1 204	0	3	4
San Salvador el Verde	4 645	2	30	1 938	0	32	18
San Salvador Huixcolotla	2 981	1	164	1 084	0	0	3
San Sebastián Tlacotepec	88	1	0	8	0	1	0
Santa Catarina Tlaltempan	75	0	1	28	0	0	3
Santa Inés Ahuatempan	563	0	11	188	0	2	1
Santa Isabel Cholula	2 294	0	33	511	0	1	6
Santiago Miahuatlán	2 136	1	17	1 074	1	1	5
Santo Tomás Hueyotlipan	2 669	2	53	966	0	3	7
Soltepec	1 614	1	63	410	0	1	4
Tecali de Herrera	4 304	1	91	1 951	0	22	8
Tecamachalco	14 927	16	331	7 134	3	13	37
Tecomatlán	1 606	2	80	719	0	12	0
Tehuacán	68 249	82	1 595	39 529	5	171	162
Tehuiztzingo	3 289	0	49	1 438	0	5	10
Tenampulco	414	2	13	145	0	1	0
Teopantlán	416	2	1	30	0	17	2
Teotlalco	696	1	1	227	0	0	0
Tepanco de López	3 469	0	39	1 203	0	10	14
Tepango de Rodríguez	176	1	0	28	0	0	0
Tepatlxaco de Hidalgo	1 866	0	38	658	0	1	6
Tepeaca	16 894	16	276	7 968	2	25	24
Tepemaxalco	125	1	2	20	0	0	0
Tepeojuma	1 495	5	14	544	0	0	1
Tepetzintla	234	1	3	71	0	0	0
Tepexco	527	3	15	151	0	1	3
Tepexi de Rodríguez	3 446	6	62	1 197	2	6	8

(Continúa)

<3/8>

**Vehículos de motor registrados en circulación por municipio  
según clase de vehículo y tipo de servicio  
Al 31 de diciembre de 2015 P/**

Cuadro 22.4

1a. parte

Municipio	Total	Automóviles			Camiones de pasajeros a/		
		Oficial	Público	Particular	Oficial	Público	Particular
Tepeyahualco	2 010	2	5	989	0	1	3
Tepeyahualco de Cuauhtémoc	668	0	4	293	0	0	0
Tetela de Ocampo	3 585	6	160	1 765	0	5	8
Teteles de Avila Castillo	1 327	1	53	870	0	0	2
Teziutlán	19 935	28	608	13 467	3	20	21
Tianguismanalco	1 680	5	47	369	0	27	7
Tilapa	1 559	0	72	658	0	1	3
Tlachichuca	3 005	2	82	1 356	0	6	13
Tlacotepec de Benito Juárez	6 969	15	145	2 026	0	9	17
Tlacuilotepec	352	2	0	87	0	1	1
Tlahuapan	4 800	12	88	2 095	0	29	18
Tlaltenango	909	4	6	419	0	1	1
Tlanepantla	1 114	1	17	249	0	0	2
Tlaola	575	3	26	209	0	2	0
Tlapacoya	175	0	2	57	0	1	0
Tlapanalá	1 429	0	51	398	0	0	1
Tlatlauquitepec	7 785	13	192	4 014	3	24	10
Tlaxco	189	2	0	62	0	9	0
Tochimilco	1 843	3	54	407	0	22	10
Tochtepec	3 411	1	89	1 224	0	1	9
Totoltepec de Guerrero	175	0	12	63	0	0	0
Tulcingo	1 384	2	100	563	1	8	0
Tuzamapan de Galeana	278	1	0	98	0	2	0
Tzicatlacoyan	1 040	2	15	259	0	17	8
Venustiano Carranza	3 449	5	64	1 574	2	13	7
Vicente Guerrero	1 301	0	0	311	0	5	1
Xayacatlán de Bravo	392	1	0	193	0	0	0
Xicotepec	9 833	22	311	5 294	3	11	21
Xicotlán	112	0	0	36	0	0	0
Xiutetelco	4 270	5	190	1 712	0	0	6
Xochiapulco	247	0	9	110	0	0	0
Xochiltepec	454	1	16	123	0	0	0
Xochitlán de Vicente Suárez	505	4	22	193	0	2	1
Xochitlán Todos Santos	727	1	34	220	0	2	2
Yaonáhuac	703	1	91	358	0	4	0
Yehualtepec	4 260	3	113	1 067	0	4	3
Zacapala	765	0	0	179	0	0	0
Zacapoaxtla	7 396	13	297	3 772	6	20	25
Zacatlán	13 841	22	270	7 483	3	67	55
Zapotitlán	1 287	2	24	503	0	6	0
Zapotitlán de Méndez	159	2	2	49	0	0	0
Zaragoza	3 941	2	138	2 230	1	2	5
Zautla	1 946	3	77	554	0	3	0
Zihuateutla	505	2	25	139	0	2	3
Zinacatepec	2 077	3	57	738	0	1	5
Zongozotla	162	2	0	40	0	0	0
Zoquiapan	98	3	0	47	0	0	0
Zoquitlán	600	1	5	135	0	5	2

<4/8>

**Vehículos de motor registrados en circulación por municipio  
según clase de vehículo y tipo de servicio  
Al 31 de diciembre de 2015 P/**

Cuadro 22.4  
2a. parte y última

Municipio	Camiones y camionetas para carga			Motocicletas		
	Oficial	Público	Particular	Oficial	De alquiler	Particular
<b>Estado</b>	<b>8 114</b>	<b>7 319</b>	<b>421 860</b>	<b>1 077</b>	<b>0</b>	<b>53 583</b>
Acajete	15	74	5 776	0	0	64
Acateno	9	0	359	0	0	18
Acatlán	9	11	10 144	1	0	263
Acatzingo	8	45	4 864	0	0	122
Acteopan	2	0	113	0	0	0
Ahuacatlán	7	0	314	0	0	12
Ahuatlán	8	0	354	0	0	1
Ahuazotepec	3	606	624	0	0	11
Ahuehuetitla	3	0	409	0	0	5
Ajalpan	24	5	2 465	0	0	37
Albino Zertuche	4	0	85	0	0	0
Aljojuca	4	0	698	0	0	6
Altepexi	7	1	1 453	6	0	21
Amixtlán	5	0	81	0	0	0
Amozoc	15	83	5 409	0	0	454
Aquixtla	12	2	574	0	0	4
Atempan	6	1	1 425	0	0	92
Atexcal	5	0	269	0	0	7
Atlequizayan	2	0	14	0	0	0
Atlixco	123	53	11 198	22	0	3 206
Atoyatempan	0	10	936	0	0	8
Atzala	1	0	182	0	0	2
Atzitzihuacán	13	0	937	0	0	16
Atzitzintla	2	6	851	0	0	1
Axutla	3	0	153	0	0	0
Ayotoxco de Guerrero	3	0	313	0	0	12
Calpan	11	1	1 433	4	0	65
Caltepec	10	1	208	0	0	1
Camocuautla	6	0	22	0	0	0
Cañada Morelos	6	39	1 789	0	0	23
Caxhuacan	4	0	56	0	0	3
Chalchicomula de Sesma	8	18	3 432	6	0	187
Chapulco	7	0	343	0	0	2
Chiautla	5	4	2 061	0	0	113
Chiautzingo	10	5	1 947	0	0	23
Chichiquila	7	0	189	0	0	3
Chiconcuautla	10	0	226	0	0	1
Chietla	16	3	3 290	2	0	115
Chigmecatitlán	1	0	44	0	0	1
Chignahuapan	38	136	6 135	7	0	118
Chignautla	7	7	1 492	2	0	160
Chila	9	2	1 150	0	0	17
Chila de la Sal	3	0	122	0	0	0
Chilchotla	9	0	559	0	0	4
Chinantla	4	4	370	0	0	4
Coatepec	1	1	31	0	0	0
Coatzingo	1	0	451	0	0	5
Cohetzala	5	0	113	0	0	2
Cohuecan	10	0	335	0	0	3
Coronango	31	108	3 605	0	0	274
Coxcatlán	22	0	1 135	0	0	46
Coyomeapan	31	0	374	0	0	1
Coyotepec	5	0	257	0	0	4
Cuapiaxtla de Madero	5	8	941	0	0	10
Cuautempan	9	0	179	0	0	4

(Continúa)

<5/8>

**Vehículos de motor registrados en circulación por municipio  
según clase de vehículo y tipo de servicio  
Al 31 de diciembre de 2015 P/**

Cuadro 22.4  
2a. parte y última

Municipio	Camiones y camionetas para carga			Motocicletas		
	Oficial	Público	Particular	Oficial	De alquiler	Particular
Cuatintlán	8	0	767	0	0	27
Cuatlaningo	72	233	6 466	25	0	1 762
Cuayuca de Andrade	0	0	242	0	0	2
Cuetzalan del Progreso	36	7	886	0	0	52
Cuyoaco	7	7	1 071	0	0	10
Domingo Arenas	5	0	691	3	0	20
Eloxochitlán	9	0	77	0	0	1
Epatlán	6	0	402	0	0	12
Esperanza	7	5	961	3	0	36
Francisco Z. Mena	4	3	559	0	0	3
General Felipe Ángeles	4	10	1 581	0	0	15
Guadalupe	5	1	1 111	0	0	11
Guadalupe Victoria	4	9	847	0	0	17
Hermenegildo Galeana	5	0	80	0	0	0
Honey	1	35	287	1	0	3
Huaquechula	17	0	2 640	4	0	55
Huatlatlauca	4	2	638	0	0	3
Huauchinango	104	279	4 953	0	0	478
Huehuetla	12	0	111	0	0	4
Huehuetlán el Chico	10	1	712	0	0	21
Huehuetlán el Grande	13	0	488	0	0	10
Huejotzingo	47	62	6 549	0	0	237
Hueyapan	9	0	312	5	0	17
Hueytamalco	21	1	1 161	0	0	73
Hueytlanpan	11	0	32	0	0	1
Huitzilan de Serdán	11	0	265	0	0	0
Huitziltepec	3	1	576	0	0	8
Ixcamilpa de Guerrero	6	0	170	0	0	1
Ixcaquixtla	4	3	862	0	0	8
Ixtacamaxtitlán	13	0	1 901	0	0	9
Iztepec	8	0	69	0	0	6
Izúcar de Matamoros	72	67	6 142	10	0	810
Jalpan	14	3	398	0	0	1
Jolalpan	7	0	470	0	0	5
Jonotla	7	0	83	0	0	4
Jopala	6	0	152	0	0	0
Juan C. Bonilla	16	36	1 577	0	0	165
Juan Galindo	5	0	342	0	0	62
Juan N. Méndez	2	0	449	0	0	1
Lafragua	8	2	535	0	0	1
La Magdalena Tlatlauquitepec	1	0	56	0	0	0
Libres	15	11	2 790	1	0	86
Los Reyes de Juárez	6	19	3 475	0	0	32
Mazapiltepec de Juárez	2	1	180	0	0	4
Mixtla	4	0	191	0	0	9
Molcaxac	8	1	669	1	0	4
Naupan	10	5	186	0	0	0
Nauzontla	1	0	128	0	0	1
Nealtican	8	6	1 591	0	0	174
Nicolás Bravo	7	15	474	1	0	6
Nopalucan	10	4	1 229	0	0	11
Ocoatepec	10	0	403	0	0	9
Ocoyucan	12	6	2 707	0	0	147
Olintla	10	0	59	0	0	5
Oriental	8	5	943	0	0	28
Pahuatlán	4	1	514	0	0	9
Palmar de Bravo	17	3	2 785	0	0	25

(Continúa)

<6/8>

**Vehículos de motor registrados en circulación por municipio  
según clase de vehículo y tipo de servicio  
Al 31 de diciembre de 2015 P/**

Cuadro 22.4  
2a. parte y última

Municipio	Camiones y camionetas para carga			Motocicletas		
	Oficial	Público	Particular	Oficial	De alquiler	Particular
Pantepec	9	0	471	0	0	3
Petlalcingo	7	1	1 443	0	0	20
Piaxtla	1	0	887	0	0	10
Puebla	5 158	3 228	97 224	703	0	29 406
Quecholac	8	19	4 614	4	0	34
Quimixtlán	12	0	442	0	0	1
Rafael Lara Grajales	0	22	968	2	0	20
San Andrés Cholula	152	130	10 466	20	0	3 723
San Antonio Cañada	7	1	166	1	0	3
San Diego la Mesa Tochimiltzingo	3	0	128	0	0	1
San Felipe Teotlalcingo	7	0	1 068	2	0	20
San Felipe Tepatlán	4	0	31	0	0	1
San Gabriel Chilac	4	3	1 197	0	0	30
San Gregorio Atzompa	3	12	1 414	0	0	122
San Jerónimo Tecuanipan	4	0	663	0	0	28
San Jerónimo Xayacatlán	5	0	488	0	0	4
San José Chiapa	5	0	479	5	0	4
San José Miahuatlán	8	0	933	0	0	15
San Juan Atenco	2	10	335	0	0	6
San Juan Atzompa	2	0	137	0	0	2
San Martín Texmelucan	184	198	13 418	67	0	1 328
San Martín Totoltepec	4	0	68	0	0	1
San Matías Tlalancaleca	12	9	1 590	2	0	52
San Miguel Ixitlán	6	0	66	0	0	1
San Miguel Xoxtla	6	36	564	4	0	59
San Nicolás Buenos Aires	1	3	501	0	0	4
San Nicolás de los Ranchos	6	3	1 346	0	0	253
San Pablo Anicano	3	0	351	0	0	6
San Pedro Cholula	189	132	10 597	47	0	2 174
San Pedro Yeloixtlahuaca	2	0	478	0	0	4
San Salvador el Seco	18	5	1 767	0	0	21
San Salvador el Verde	21	28	2 492	0	0	84
San Salvador Huixcolotla	8	21	1 678	12	0	10
San Sebastián Tlacotepec	16	0	62	0	0	0
Santa Catarina Tlaltempan	1	0	42	0	0	0
Santa Inés Ahuatempan	3	1	354	0	0	3
Santa Isabel Cholula	7	1	1 704	0	0	31
Santiago Miahuatlán	24	25	954	0	0	34
Santo Tomás Hueyotlipan	2	8	1 603	0	0	25
Soltepec	3	0	1 116	0	0	16
Tecali de Herrera	12	72	2 102	2	0	43
Tecamachalco	32	63	7 147	0	0	151
Tecomatlán	11	5	767	0	0	10
Tehuacán	145	563	22 893	35	0	3 069
Tehuiztzingo	3	2	1 766	0	0	16
Tenampulco	7	1	236	0	0	9
Teopantlán	6	0	355	0	0	3
Teotlalco	1	0	462	0	0	4
Tepanco de López	18	18	2 137	6	0	24
Tepango de Rodríguez	3	0	144	0	0	0
Tepatlatxco de Hidalgo	3	9	1 126	0	0	25
Tepeaca	39	105	8 260	1	0	178
Tepemaxalco	3	0	97	0	0	2
Tepeojuma	11	0	907	0	0	13
Tepetzintla	7	0	152	0	0	0
Tepexco	4	1	343	0	0	6
Tepexi de Rodríguez	13	12	2 121	0	0	19

(Continúa)

<7/8>

**Vehículos de motor registrados en circulación por municipio  
según clase de vehículo y tipo de servicio  
Al 31 de diciembre de 2015 <sup>P/</sup>**

Cuadro 22.4  
2a. parte y última

Municipio	Camiones y camionetas para carga			Motocicletas		
	Oficial	Público	Particular	Oficial	De alquiler	Particular
Tepeyahualco	8	2	984	0	0	16
Tepeyahualco de Cuauhtémoc	5	0	364	0	0	2
Tetela de Ocampo	20	0	1 558	0	0	63
Teteles de Avila Castillo	4	1	371	0	0	25
Teziutlán	51	96	4 757	3	0	881
Tianguismanalco	10	0	1 144	0	0	71
Tilapa	3	0	793	0	0	29
Tlachichuca	4	4	1 518	0	0	20
Tlacotepec de Benito Juárez	29	59	4 622	0	0	47
Tlacuilotepec	7	0	250	0	0	4
Tlahuapan	15	25	2 472	0	0	46
Tlaltenango	6	0	445	0	0	27
Tlanepantla	2	11	825	0	0	7
Tlaola	4	0	330	0	0	1
Tlapacoya	3	0	111	0	0	1
Tlapanalá	9	1	964	0	0	5
Tlatlauquitepec	23	11	3 396	8	0	91
Tlaxco	3	2	111	0	0	0
Tochimilco	10	0	1 315	3	0	19
Tochtepec	6	3	2 022	0	0	56
Totoltepec de Guerrero	4	0	94	0	0	2
Tulcingo	16	4	681	0	0	9
Tuzamapan de Galeana	8	0	167	0	0	2
Tzicatlacoyan	5	0	731	0	0	3
Venustiano Carranza	10	4	1 742	0	0	28
Vicente Guerrero	15	0	968	0	0	1
Xayacatlán de Bravo	4	0	193	0	0	1
Xicotepec	29	94	3 893	6	0	149
Xicotlán	3	0	71	0	0	2
Xiutetelco	15	27	2 272	1	0	42
Xochiapulco	5	1	122	0	0	0
Xochiltepec	5	0	304	0	0	5
Xochitlán de Vicente Suárez	4	0	269	0	0	10
Xochitlán Todos Santos	14	0	435	0	0	19
Yaonáhuac	7	0	228	2	0	12
Yehualtepec	5	7	2 894	0	0	164
Zacapala	0	1	579	0	0	6
Zacapoaxtla	41	14	3 055	25	0	128
Zacatlán	45	106	5 480	10	0	300
Zapotitlán	7	1	733	0	0	11
Zapotitlán de Méndez	4	0	95	0	0	7
Zaragoza	8	10	1 507	0	0	38
Zautla	24	0	1 272	0	0	13
Zihuateutla	6	0	325	0	0	3
Zinacatepec	8	9	1 226	2	0	28
Zongozotla	3	0	117	0	0	0
Zoquiapan	6	0	39	0	0	3
Zoquitlán	36	1	412	0	0	3

<8/8>

a/ Comprende: autobuses urbanos y suburbanos, microbuses, camiones escolares, camionetas *pick-up*, ómnibus y en general los vehículos con más de siete asientos, destinados al transporte público o privado de personas.

Fuente: INEGI. Dirección General de Estadísticas Económicas. *Estadísticas de Vehículos de Motor Registrados en Circulación*. Con base en información proporcionada por la Secretaría de Finanzas y Administración del Gobierno del Estado.

**Automóviles registrados en circulación  
por principales municipios  
Al 31 de diciembre de 2015 P/**

Gráfica 22.2

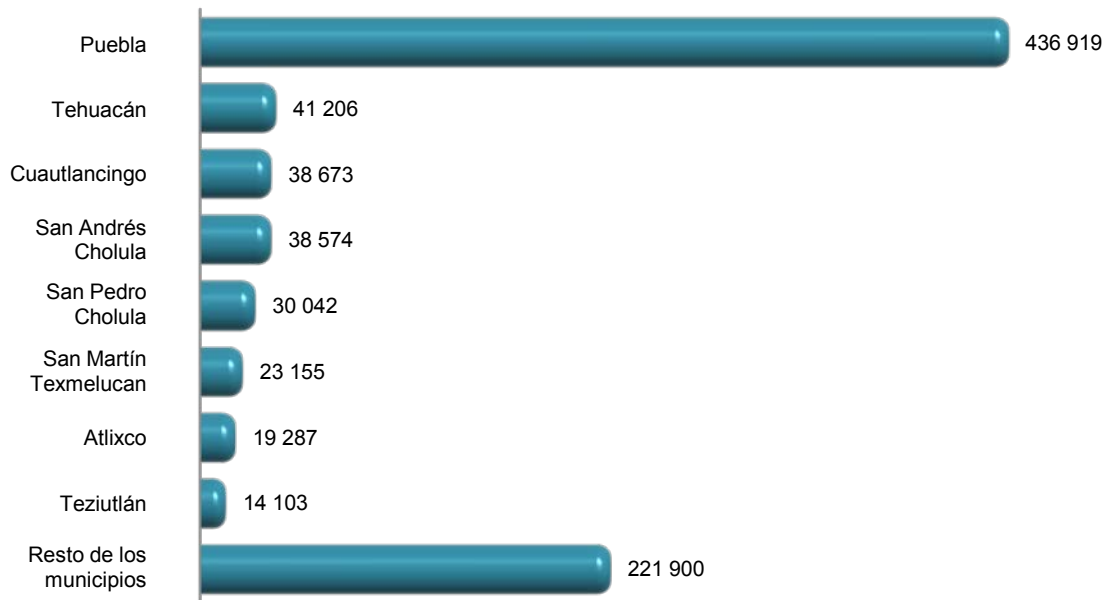

Fuente: Cuadro 22.4

**Accidentes de tránsito terrestre, muertos y heridos  
en zonas urbanas y suburbanas por municipio  
2014 y 2015**

Cuadro 22.5

Municipio	Accidentes				Muertos	Heridos
	Total	Fatal a/	No fatal b/	Solo daños		
2014						
Estado	12 264	124	2 218	9 922	149	3 359
Acateno	2	0	2	0	0	6
Acatlán	11	2	1	8	3	1
Acteopan	10	2	1	7	2	8
Ahuacatlán	2	0	0	2	0	0
Altepexi	2	0	1	1	0	1
Amozoc	4	1	0	3	1	0
Aquixtla	7	0	1	6	0	1
Atlixco	967	9	198	760	9	256
Atzitzihuacán	1	0	0	1	0	0
Atzitzintla	3	2	0	1	9	7
Ayotoxco de Guerrero	1	0	1	0	0	2
Calpan	3	0	0	3	0	0
Cañada Morelos	2	0	0	2	0	0
Chalchicomula de Sesma	20	1	6	13	1	9
Chapulco	1	0	1	0	0	1

(Continúa)

<1/6>

**Accidentes de tránsito terrestre, muertos y heridos  
en zonas urbanas y suburbanas por municipio  
2014 y 2015**

Cuadro 22.5

Municipio	Accidentes				Muertos	Heridos
	Total	Fatal a/	No fatal b/	Solo daños		
Chiautla	11	2	0	9	2	0
Chiconcuautla	1	0	0	1	0	0
Chietla	10	0	1	9	0	3
Chignahuapan	32	1	5	26	2	8
Chignautla	8	1	1	6	1	9
Chilchotla	1	0	0	1	0	0
Chinantla	2	0	0	2	0	0
Coatzingo	1	0	0	1	0	0
Coronango	5	0	1	4	0	1
Coxcatlán	24	4	2	18	7	12
Coyomeapan	2	1	0	1	2	0
Coyotepec	1	0	1	0	0	1
Cuapiaxtla de Madero	6	1	1	4	1	2
Cuautlancingo	433	4	69	360	4	84
Cuetzalan del Progreso	2	0	0	2	0	0
Cuyoaco	3	0	0	3	0	0
Epatlán	1	0	0	1	0	0
Esperanza	4	0	0	4	0	0
Francisco Z. Mena	4	0	0	4	0	0
Guadalupe Victoria	11	0	1	10	0	3
Huaquechula	2	0	0	2	0	0
Huatlatlauca	4	0	0	4	0	0
Huauchinango	71	1	16	54	2	26
Huehuetla	1	0	0	1	0	0
Huehuetlán el Chico	1	0	0	1	0	0
Huejotzingo	5	1	1	3	1	1
Hueytamalco	14	2	5	7	2	6
Hueytlalpan	1	0	0	1	0	0
Huitzilan de Serdán	1	1	0	0	1	0
Huitziltepec	4	0	0	4	0	0
Ixcaquixtla	2	1	0	1	1	0
Izúcar de Matamoros	500	6	101	393	6	118
Jalpan	4	0	0	4	0	0
Jopala	2	0	0	2	0	0
Juan C. Bonilla	1	0	0	1	0	0
Juan Galindo	1	0	0	1	0	0
Lafragua	3	0	1	2	0	4
Libres	11	0	1	10	0	1
Mixtla	1	0	0	1	0	0
Molcaxac	4	0	1	3	0	6
Naupan	1	0	0	1	0	0
Nauzontla	2	0	1	1	0	1
Nicolás Bravo	2	0	0	2	0	0
Nopalucan	2	0	0	2	0	0
Ocoyucan	1	0	0	1	0	0
Oriental	1	0	0	1	0	0
Pahuatlán	2	2	0	0	3	0
Palmar de Bravo	3	0	0	3	0	0
Pantepec	4	0	0	4	0	0
Puebla	7 977	42	1 155	6 780	46	1 656
Quecholac	8	2	1	5	2	2
Rafael Lara Grajales	6	0	1	5	0	2
San Andrés Cholula	352	1	42	309	1	54
San Antonio Cañada	2	0	0	2	0	0
San Felipe Tepatlán	1	0	0	1	0	0
San Gabriel Chilac	1	0	0	1	0	0
San Jerónimo Tecuanipan	1	0	0	1	0	0

(Continúa)

<2/6>



**Accidentes de tránsito terrestre, muertos y heridos en zonas urbanas y suburbanas por municipio 2014 y 2015**

Cuadro 22.5

Municipio	Accidentes				Muertos	Heridos
	Total	Fatal a/	No fatal b/	Solo daños		
San José Chiapa	2	0	1	1	0	3
San José Miahuatlán	3	2	0	1	2	2
San Martín Texmelucan	10	1	2	7	1	4
San Nicolás Buenos Aires	2	0	0	2	0	0
San Pedro Cholula	425	4	74	347	4	107
San Salvador el Verde	1	0	0	1	0	0
San Salvador Huixcolotla	3	1	0	2	1	0
San Sebastián Tlacoatepec	1	0	0	1	0	0
Santa Isabel Cholula	3	1	1	1	1	2
Santiago Miahuatlán	1	0	0	1	0	0
Santo Tomás Hueyotlipan	1	0	0	1	0	0
Soltepec	2	0	0	2	0	0
Tecali de Herrera	19	2	2	15	3	34
Tecamachalco	13	2	0	11	3	1
Tecomatlán	2	0	0	2	0	0
Tehuacán	937	12	471	454	14	799
Teopantlán	1	0	0	1	0	0
Tepanco de López	7	0	1	6	0	3
Tepango de Rodríguez	2	0	0	2	0	0
Tepeaca	14	2	0	12	2	0
Tepexi de Rodríguez	20	1	1	18	1	1
Tepeyahualco	1	0	0	1	0	0
Tepeyahualco de Cuauhtémoc	2	0	0	2	0	0
Tetela de Ocampo	2	0	1	1	0	2
Teteles de Avila Castillo	1	0	0	1	0	0
Teziutlán	4	0	1	3	0	1
Tianguismanalco	9	0	1	8	0	1
Tilapa	1	0	0	1	0	0
Tlachichuca	8	0	5	3	0	10
Tlacoatepec de Benito Juárez	1	0	0	1	0	0
Tlacuilotepec	4	1	0	3	3	6
Tlanepantla	2	0	1	1	0	3
Tlaola	9	2	0	7	2	0
Tlapanalá	1	0	0	1	0	0
Tlatlauquitepec	2	0	1	1	0	2
Tochimilco	1	0	0	1	0	0
Tochtepec	9	0	4	5	0	7
Venustiano Carranza	17	0	4	13	0	4
Xicotepec	42	0	6	36	0	10
Xochitlán de Vicente Suárez	3	0	1	2	0	2
Xochitlán Todos Santos	1	0	1	0	0	3
Zacapala	3	0	1	2	0	1
Zacapoaxtla	4	0	0	4	0	0
Zacatlán	51	1	15	35	1	35
Zaragoza	5	0	1	4	0	4
Zihuateutla	3	0	0	3	0	0
Zinacatepec	9	1	2	6	1	19
Zoquiapan	1	1	0	0	1	1
Zoquitlán	2	0	0	2	0	0

**2015 P/**

<b>Estado</b>	<b>10 202</b>	<b>152</b>	<b>1 963</b>	<b>8 087</b>	<b>190</b>	<b>2 911</b>
Acateno	4	0	0	4	0	0
Acatzingo	6	0	1	5	0	1
Acteopan	4	1	0	3	2	0

**(Continúa)**

<3/6>

**Accidentes de tránsito terrestre, muertos y heridos  
en zonas urbanas y suburbanas por municipio  
2014 y 2015**

Cuadro 22.5

Municipio	Accidentes				Muertos	Heridos
	Total	Fatal a/	No fatal b/	Solo daños		
Ahuacatlán	10	0	0	10	0	0
Ahuazotepec	1	0	0	1	0	0
Ajalpan	1	0	0	1	0	0
Altepexi	2	0	0	2	0	0
Amozoc	3	0	1	2	0	1
Aquixtla	16	1	1	14	1	3
Atempan	2	0	0	2	0	0
Atlixco	844	14	159	671	18	209
Atoyatempan	3	1	0	2	2	0
Atzala	2	0	0	2	0	0
Atzitzihuacán	1	0	0	1	0	0
Ayotoxco de Guerrero	3	0	0	3	0	0
Calpan	5	0	1	4	0	2
Cañada Morelos	2	0	0	2	0	0
Chalchicomula de Sesma	2	1	0	1	1	0
Chiautla	4	0	0	4	0	0
Chichiquila	6	2	2	2	3	3
Chiconcuautla	5	0	0	5	0	0
Chietla	17	1	0	16	1	0
Chignahuapan	58	4	2	52	7	11
Chignautla	35	1	3	31	1	6
Chilchotla	1	0	0	1	0	0
Chinantla	2	0	0	2	0	0
Coatzingo	1	0	0	1	0	0
Cohuecan	10	0	0	10	0	0
Coronango	6	0	0	6	0	0
Coxcatlán	18	2	3	13	3	6
Coyomeapan	1	0	0	1	0	0
Coyotepec	1	0	0	1	0	0
Cuapiaxtla de Madero	4	0	0	4	0	0
Cuatlancingo	378	9	62	307	18	74
Cuetzalan del Progreso	2	0	0	2	0	0
Cuyoaco	8	1	1	6	1	2
Domingo Arenas	1	0	1	0	0	1
Epatlán	3	0	0	3	0	0
Esperanza	2	0	0	2	0	0
Francisco Z. Mena	3	1	0	2	1	0
Guadalupe Victoria	6	1	0	5	2	0
Hermenegildo Galeana	1	0	0	1	0	0
Huatlatlauca	1	0	0	1	0	0
Huauchinango	69	4	15	50	5	27
Huehuetlán el Chico	3	1	0	2	1	0
Huehuetlán el Grande	1	1	0	0	1	0
Huejotzingo	10	0	1	9	0	1
Hueyapan	1	0	0	1	0	0
Hueytamalco	20	1	3	16	1	6
Hueytlalpan	1	0	0	1	0	0
Huitziltepec	5	1	0	4	1	2
Ixcaquixtla	11	1	1	9	1	1
Ixtepec	1	0	0	1	0	0
Izúcar de Matamoros	400	7	135	258	7	167
Jalpan	2	0	0	2	0	0
Jolalpan	4	1	1	2	1	4
Juan C. Bonilla	1	0	1	0	0	1
Juan Galindo	1	0	0	1	0	0
Libres	26	2	1	23	3	7
Molcaxac	5	2	0	3	3	1

(Continúa)

<4/6>

**Accidentes de tránsito terrestre, muertos y heridos  
en zonas urbanas y suburbanas por municipio  
2014 y 2015**

Cuadro 22.5

Municipio	Accidentes				Muertos	Heridos
	Total	Fatal a/	No fatal b/	Solo daños		
Naupan	2	0	0	2	0	0
Nealtican	6	1	2	3	1	5
Nicolás Bravo	1	0	0	1	0	0
Nopalucan	3	1	0	2	1	0
Ocoatepec	1	0	1	0	0	1
Oriental	2	0	1	1	0	2
Pahuatlán	3	0	0	3	0	0
Palmar de Bravo	9	0	1	8	0	3
Pantepec	6	1	0	5	2	0
Piaxtla	11	1	0	10	1	0
Puebla	6 094	46	1 022	5 026	47	1 513
Quecholac	8	2	0	6	2	0
Rafael Lara Grajales	2	1	0	1	1	0
San Andrés Cholula	320	0	26	294	0	27
San Antonio Cañada	2	0	0	2	0	0
San Gabriel Chilac	2	1	0	1	1	0
San Jerónimo Tecuanipan	1	0	0	1	0	0
San Jerónimo Xayacatlán	2	0	0	2	0	0
San José Chiapa	1	0	0	1	0	0
San José Miahuatlán	1	1	0	0	1	0
San Juan Atenco	3	1	2	0	1	6
San Martín Texmelucan	9	0	3	6	0	7
San Martín Totoltepec	2	0	0	2	0	0
San Matías Tlalancaleca	1	0	1	0	0	3
San Miguel Xoxtla	1	0	1	0	0	2
San Nicolás Buenos Aires	3	0	1	2	0	6
San Nicolás de los Ranchos	2	0	0	2	0	0
San Pedro Cholula	378	4	87	287	5	112
San Salvador el Seco	2	0	1	1	0	1
San Salvador el Verde	7	1	2	4	1	2
San Sebastián Tlacotepec	3	0	0	3	0	0
Santiago Miahuatlán	2	1	0	1	1	0
Santo Tomás Hueyotlipan	3	0	1	2	0	1
Soltepec	1	0	0	1	0	0
Tecali de Herrera	15	0	2	13	0	2
Tecamachalco	5	2	0	3	3	4
Tehuacán	915	11	368	536	13	606
Tehuiztzingo	1	0	0	1	0	0
Tenampulco	1	0	0	1	0	0
Teopantlán	1	0	0	1	0	0
Teotlalco	1	0	0	1	0	0
Tepanco de López	6	1	2	3	2	5
Tepango de Rodríguez	4	0	0	4	0	0
Tepatlixco de Hidalgo	1	0	0	1	0	0
Tepeaca	9	2	0	7	4	2
Tepexi de Rodríguez	3	1	0	2	1	0
Tepeyahualco	1	0	1	0	0	1
Tepeyahualco de Cuauhtémoc	1	0	0	1	0	0
Tetela de Ocampo	17	0	2	15	0	3
Teteles de Avila Castillo	1	0	0	1	0	0
Teziutlán	13	0	2	11	0	5
Tianguismanalco	1	0	0	1	0	0
Tilapa	2	0	0	2	0	0
Tlachichuca	10	0	1	9	0	1
Tlacuilotepec	4	0	0	4	0	0
Tlahuapan	1	0	0	1	0	0
Tlaola	3	0	0	3	0	0

(Continúa)

<5/6>

**Accidentes de tránsito terrestre, muertos y heridos en zonas urbanas y suburbanas por municipio 2014 y 2015**

Cuadro 22.5

Municipio	Accidentes				Muertos	Heridos
	Total	Fatal a/	No fatal b/	Solo daños		
Tlapacoya	1	0	0	1	0	0
Tlapanalá	5	1	0	4	1	0
Tlatlauquitepec	8	3	1	4	8	2
Tochtepec	7	0	1	6	0	1
Tuzamapan de Galeana	1	0	0	1	0	0
Venustiano Carranza	8	0	0	8	0	0
Vicente Guerrero	3	1	0	2	1	0
Xicotepec	81	2	8	71	2	8
Xochitlán de Vicente Suárez	6	0	1	5	0	1
Zacapala	1	0	0	1	0	0
Zacatlán	91	4	24	63	4	40
Zaragoza	12	0	1	11	0	1
Zihuateutla	3	0	0	3	0	0
Zinacatepec	19	1	2	16	1	2

<6/6>

a/ Se refiere al percance vial en el que resultan pérdidas de vidas humanas (muertos), puede haber heridos y consecuentemente daños materiales, estos pueden ser a la propiedad del estado y/o particular. Es pertinente señalar, que el registro del evento se realiza en el lugar del suceso, por lo que si una persona herida fallece posteriormente, quedó registrada como herida.

b/ Se refiere al accidente de tránsito en el que no se presenta pérdida de vidas humanas, pero sí lesionados (heridos) y daños materiales.

Fuente: INEGI. Dirección General de Estadísticas Económicas. *Estadística de accidentes de tránsito terrestre en zonas urbanas y suburbanas*.

**Accidentes de tránsito terrestre en zonas urbanas y suburbanas por municipio según tipo de accidente 2014 y 2015**

Cuadro 22.6

Municipio	Total	Colisión con vehículo automotor a/	Colisión con peatón b/	Colisión con objeto fijo	Otros c/
<b>2014</b>					
<b>Estado</b>	<b>12 264</b>	<b>9 086</b>	<b>656</b>	<b>599</b>	<b>1 923</b>
Acateno	2	1	0	0	1
Acatlán	11	4	0	0	7
Acteopan	10	3	0	1	6
Ahuacatlán	2	0	0	0	2
Altepexi	2	1	0	0	1
Amozoc	4	2	0	0	2
Aquixtla	7	3	1	0	3
Atlixco	967	504	62	123	278
Atzitzihuacán	1	0	0	1	0
Atzitzintla	3	0	0	0	3
Ayotoxco de Guerrero	1	0	0	0	1
Calpan	3	0	0	0	3
Cañada Morelos	2	1	0	0	1
Chalchicomula de Sesma	20	11	1	4	4
Chapulco	1	1	0	0	0
Chiautla	11	2	0	3	6

(Continúa)

<1/6>

**Accidentes de tránsito terrestre en zonas urbanas y suburbanas  
por municipio según tipo de accidente  
2014 y 2015**

Cuadro 22.6

Municipio	Total	Colisión con vehículo automotor a/	Colisión con peatón b/	Colisión con objeto fijo	Otros c/
Chiconcuautla	1	0	0	0	1
Chietla	10	3	0	1	6
Chignahuapan	32	7	0	4	21
Chignautla	8	3	0	3	2
Chilchotla	1	0	0	0	1
Chinantla	2	1	0	0	1
Coatzingo	1	1	0	0	0
Coronango	5	0	1	3	1
Coxcatlán	24	8	0	0	16
Coyomeapan	2	0	0	0	2
Coyotepec	1	0	0	0	1
Cuapiaxtla de Madero	6	3	0	0	3
Cuautlancingo	433	299	23	43	68
Cuetzalan del Progreso	2	1	0	0	1
Cuyoaco	3	1	0	1	1
Epatlán	1	0	0	0	1
Esperanza	4	0	0	1	3
Francisco Z. Mena	4	2	0	0	2
Guadalupe Victoria	11	6	0	1	4
Huaquechula	2	0	0	2	0
Huatlatlauca	4	1	0	0	3
Huauchinango	71	32	7	8	24
Huehuetla	1	0	0	0	1
Huehuetlán el Chico	1	1	0	0	0
Huejotzingo	5	1	1	1	2
Hueytamalco	14	2	2	4	6
Hueytlalpan	1	0	0	0	1
Huitzilán de Serdán	1	0	0	0	1
Huitziltepec	4	1	0	0	3
Ixcaquixtla	2	0	0	0	2
Izúcar de Matamoros	500	204	32	115	149
Jalpan	4	0	0	2	2
Jopala	2	1	0	0	1
Juan C. Bonilla	1	1	0	0	0
Juan Galindo	1	0	0	1	0
Lafragua	3	1	0	0	2
Libres	11	2	0	2	7
Mixtla	1	1	0	0	0
Molcaxac	4	1	0	0	3
Naupan	1	0	0	0	1
Nauzontla	2	1	0	0	1
Nicolás Bravo	2	0	0	2	0
Nopalucan	2	1	0	1	0
Ocoyucan	1	0	0	0	1
Oriental	1	1	0	0	0
Pahuatlán	2	0	0	0	2
Palmar de Bravo	3	0	0	2	1
Pantepec	4	1	0	1	2
Puebla	7 977	6 803	412	1	761
Quecholac	8	3	1	1	3
Rafael Lara Grajales	6	2	0	1	3
San Andrés Cholula	352	251	12	48	41
San Antonio Cañada	2	1	0	0	1
San Felipe Tepatlán	1	1	0	0	0
San Gabriel Chilac	1	0	0	0	1
San Jerónimo Tecuanipan	1	0	0	0	1

(Continúa)

<2/6>

**Accidentes de tránsito terrestre en zonas urbanas y suburbanas  
por municipio según tipo de accidente  
2014 y 2015**

Cuadro 22.6

Municipio	Total	Colisión con vehículo automotor a/	Colisión con peatón b/	Colisión con objeto fijo	Otros c/
San José Chiapa	2	0	1	0	1
San José Miahuatlán	3	0	0	0	3
San Martín Texmelucan	10	0	1	4	5
San Nicolás Buenos Aires	2	0	0	0	2
San Pedro Cholula	425	277	14	64	70
San Salvador el Verde	1	0	0	0	1
San Salvador Huixcolotla	3	1	0	0	2
San Sebastián Tlacotepec	1	0	0	0	1
Santa Isabel Cholula	3	1	1	0	1
Santiago Miahuatlán	1	1	0	0	0
Santo Tomás Hueyotlipan	1	1	0	0	0
Soltepec	2	1	0	0	1
Tecali de Herrera	19	7	0	1	11
Tecamachalco	13	6	0	2	5
Tecomatlán	2	0	0	0	2
Tehuacán	937	511	75	108	243
Teopantlán	1	0	0	0	1
Tepanco de López	7	2	0	0	5
Tepango de Rodríguez	2	1	0	0	1
Tepeaca	14	3	1	4	6
Tepexi de Rodríguez	20	9	0	4	7
Tepeyahualco	1	0	0	0	1
Tepeyahualco de Cuauhtémoc	2	2	0	0	0
Tetela de Ocampo	2	0	0	0	2
Teteles de Avila Castillo	1	0	0	1	0
Teziutlán	4	0	0	3	1
Tianguismanalco	9	4	1	2	2
Tilapa	1	0	0	1	0
Tlachichuca	8	5	1	0	2
Tlacotepec de Benito Juárez	1	0	0	0	1
Tlacuilotepec	4	1	0	1	2
Tlanepantla	2	1	0	0	1
Tlaola	9	4	0	0	5
Tlapanalá	1	0	0	0	1
Tlatlauquitepec	2	1	0	0	1
Tochimilco	1	0	0	0	1
Tochtepec	9	1	0	2	6
Venustiano Carranza	17	8	2	2	5
Xicotepec	42	24	1	11	6
Xochitlán de Vicente Suárez	3	1	1	0	1
Xochitlán Todos Santos	1	0	0	0	1
Zacapala	3	1	0	0	2
Zacapoaxtla	4	0	0	1	3
Zacatlán	51	23	2	5	21
Zaragoza	5	4	0	0	1
Zihuateutla	3	1	0	0	2
Zinacatepec	9	2	0	2	5
Zoquiapan	1	0	0	0	1
Zoquitlán	2	0	0	0	2

**2015 P/**

<b>Estado</b>	<b>10 202</b>	<b>7 524</b>	<b>601</b>	<b>558</b>	<b>1 519</b>
Acateno	4	0	0	2	2
Acatzingo	6	0	0	0	6

**(Continúa)**

<3/6>

**Accidentes de tránsito terrestre en zonas urbanas y suburbanas  
por municipio según tipo de accidente  
2014 y 2015**

Cuadro 22.6

Municipio	Total	Colisión con vehículo automotor a/	Colisión con peatón b/	Colisión con objeto fijo	Otros c/
Acteopan	4	1	0	2	1
Ahuacatlán	10	2	0	2	6
Ahuazotepec	1	0	0	0	1
Ajalpan	1	0	0	0	1
Altepexi	2	2	0	0	0
Amozoc	3	0	0	1	2
Aquixtla	16	2	0	0	14
Atempan	2	1	0	0	1
Atlixco	844	421	48	125	250
Atoyatempan	3	2	0	1	0
Atzala	2	0	0	0	2
Atzitzihuacán	1	0	0	0	1
Ayotoxco de Guerrero	3	1	0	0	2
Calpan	5	4	0	1	0
Cañada Morelos	2	0	0	0	2
Chalchicomula de Sesma	2	0	0	0	2
Chiautla	4	2	0	0	2
Chichiquila	6	2	1	0	3
Chiconcuautla	5	1	0	0	4
Chietla	17	5	0	1	11
Chignahuapan	58	12	0	12	34
Chignautla	35	4	1	12	18
Chilchotla	1	0	0	1	0
Chinantla	2	0	0	0	2
Coatzingo	1	0	0	0	1
Cohuecan	10	4	0	1	5
Coronango	6	2	0	3	1
Coxcatlán	18	4	1	1	12
Coyomeapan	1	0	0	0	1
Coyotepec	1	0	0	0	1
Cuapiaxtla de Madero	4	1	0	2	1
Cuatlancingo	378	282	16	37	43
Cuetzalan del Progreso	2	0	0	0	2
Cuyoaco	8	1	0	1	6
Domingo Arenas	1	0	0	0	1
Epatlán	3	0	0	1	2
Esperanza	2	2	0	0	0
Francisco Z. Mena	3	1	0	1	1
Guadalupe Victoria	6	1	1	0	4
Hermenegildo Galeana	1	0	0	1	0
Huatlatlauca	1	1	0	0	0
Huauchinango	69	29	7	13	20
Huehuetlán el Chico	3	2	0	0	1
Huehuetlán el Grande	1	0	1	0	0
Huejotzingo	10	4	1	0	5
Hueyapan	1	0	0	0	1
Hueytamalco	20	6	1	5	8
Hueytalpan	1	1	0	0	0
Huitziltepec	5	2	0	0	3
Ixcaquixtla	11	5	1	1	4
Ixtepec	1	1	0	0	0
Izúcar de Matamoros	400	179	40	43	138
Jalpan	2	1	0	0	1
Jolalpan	4	0	0	0	4
Juan C. Bonilla	1	0	1	0	0
Juan Galindo	1	1	0	0	0

(Continúa)

<4/6>

**Accidentes de tránsito terrestre en zonas urbanas y suburbanas  
por municipio según tipo de accidente  
2014 y 2015**

Cuadro 22.6

Municipio	Total	Colisión con vehículo automotor a/	Colisión con peatón b/	Colisión con objeto fijo	Otros c/
Libres	26	5	0	4	17
Molcaxac	5	1	0	1	3
Naupan	2	2	0	0	0
Nealtican	6	2	0	0	4
Nicolás Bravo	1	1	0	0	0
Nopalucan	3	0	0	1	2
Ocotepec	1	0	1	0	0
Oriental	2	0	1	0	1
Pahuatlán	3	0	0	0	3
Palmar de Bravo	9	6	0	1	2
Pantepec	6	3	0	1	2
Piaxtla	11	4	0	1	6
Puebla	6 094	5 385	374	0	335
Quecholac	8	2	0	2	4
Rafael Lara Grajales	2	1	0	0	1
San Andrés Cholula	320	231	8	48	33
San Antonio Cañada	2	1	0	1	0
San Gabriel Chilac	2	0	0	0	2
San Jerónimo Tecuanipan	1	0	0	0	1
San Jerónimo Xayacatlán	2	0	0	1	1
San José Chiapa	1	1	0	0	0
San José Miahuatlán	1	0	0	1	0
San Juan Atenco	3	1	1	1	0
San Martín Texmelucan	9	3	0	2	4
San Martín Totoltepec	2	1	0	0	1
San Matías Tlalancaleca	1	0	1	0	0
San Miguel Xoxtla	1	0	0	0	1
San Nicolás Buenos Aires	3	1	0	0	2
San Nicolás de los Ranchos	2	0	0	0	2
San Pedro Cholula	378	246	17	49	66
San Salvador el Seco	2	1	0	0	1
San Salvador el Verde	7	2	0	0	5
San Sebastián Tlacotepec	3	2	0	0	1
Santiago Miahuatlán	2	0	1	0	1
Santo Tomás Hueyotlipan	3	0	0	0	3
Soltepec	1	0	0	1	0
Tecali de Herrera	15	7	0	3	5
Tecamachalco	5	2	0	0	3
Tehuacán	915	506	62	121	226
Tehuiztzingo	1	0	0	0	1
Tenampulco	1	0	0	1	0
Teopantlán	1	0	0	0	1
Teotlalco	1	0	0	0	1
Tepanco de López	6	1	0	0	5
Tepango de Rodríguez	4	1	0	0	3
Tepatlatxco de Hidalgo	1	0	0	1	0
Tepeaca	9	2	0	3	4
Tepexi de Rodríguez	3	2	0	0	1
Tepeyahualco	1	1	0	0	0
Tepeyahualco de Cuauhtémoc	1	0	0	0	1
Tetela de Ocampo	17	4	1	4	8
Teteles de Avila Castillo	1	1	0	0	0
Teziutlán	13	3	1	3	6
Tianguismanalco	1	1	0	0	0
Tilapa	2	1	0	0	1
Tlachichuca	10	9	0	0	1

(Continúa)

<5/6>



**Accidentes de tránsito terrestre en zonas urbanas y suburbanas  
por municipio según tipo de accidente  
2014 y 2015**

Cuadro 22.6

Municipio	Total	Colisión con vehículo automotor a/	Colisión con peatón b/	Colisión con objeto fijo	Otros c/
Tlacuilotepec	4	0	0	0	4
Tlahuapan	1	1	0	0	0
Tlaola	3	1	0	0	2
Tlapacoya	1	0	0	0	1
Tlapanalá	5	0	0	0	5
Tlatlauquitepec	8	2	0	1	5
Tochtepec	7	5	0	0	2
Tuzamapan de Galeana	1	1	0	0	0
Venustiano Carranza	8	1	0	1	6
Vicente Guerrero	3	0	0	0	3
Xicotepec	81	23	8	22	28
Xochitlán de Vicente Suárez	6	1	0	1	4
Zacapala	1	0	0	0	1
Zacatlán	91	48	4	7	32
Zaragoza	12	2	0	5	5
Zihuateutla	3	0	0	0	3
Zinacatepec	19	4	1	0	14

<6/6>

a/ Excepto colisión con motocicleta.

b/ Se refiere a atropellamiento.

c/ Comprende: colisión con animal, volcadura, caída de pasajero, salida del camino, incendio, colisión con ferrocarril, colisión con motocicleta, colisión con ciclista y otro.

Fuente: INEGI. Dirección General de Estadísticas Económicas. *Estadística de accidentes de tránsito terrestre en zonas urbanas y suburbanas*.

**Accidentes de tránsito terrestre, muertos y heridos en las carreteras de jurisdicción federal  
por agente directo y causa del accidente  
2014 y 2015**

Cuadro 22.7

Agente Causa	Accidentes				Muertos	Heridos
	Total	Fatal a/	No fatal b/	Solo daños c/		
<b>2014</b>						
<b>Total</b>	<b>666</b>	<b>131</b>	<b>246</b>	<b>289</b>	<b>172</b>	<b>633</b>
Agente Natural						
Humo	1	0	0	1	0	0
Lluvia	87	19	29	39	23	78
Niebla	23	7	9	7	8	28
Nieve	1	0	0	1	0	0
Circunstancias que contribuyeron del camino						
Desperfectos	68	14	22	32	16	72
Falta de señales	1	1	0	0	3	0

(Continúa)

<1/4>

**Accidentes de tránsito terrestre, muertos y heridos en las carreteras de jurisdicción federal por agente directo y causa del accidente 2014 y 2015**

Cuadro 22.7

Agente Causa	Accidentes				Muertos	Heridos
	Total	Fatal a/	No fatal b/	Solo daños c/		
Irrupción de ganado	1	0	1	0	0	1
Mojado	96	18	34	44	21	95
Objetos en el camino	9	1	2	6	1	8
Resbaloso	66	13	22	31	15	69
Otras causas	4	2	2	0	2	6
Circunstancias que contribuyeron del conductor						
Bajo efecto de estimulantes, estupefacientes o sustancias psicotrópicas	4	0	3	1	0	14
Deslumbramiento	1	0	1	0	0	2
Dormitando	19	2	3	14	5	20
Estado de ebriedad	13	1	10	2	1	17
Imprudencia	37	7	8	22	9	20
Invadió carril	139	31	63	45	44	202
Mal estacionado	6	2	3	1	2	6
No cedió el paso	20	1	14	5	1	30
No guardó distancia	39	1	17	21	1	36
No respetó la señal de alto	1	1	0	0	1	0
No respetó semáforo	1	0	0	1	0	0
Rebasó indebidamente	8	0	5	3	0	10
Velocidad excesiva	346	87	125	134	119	357
Viró indebidamente	23	2	5	16	2	10
Circunstancias que contribuyeron del vehículo						
Carga mal sujeta	1	0	0	1	0	0
Dirección	4	0	0	4	0	0
Frenos	9	2	4	3	3	10
Luces	1	1	0	0	1	0
Malas condiciones electromecánicas	7	0	1	6	0	2
Malas condiciones mecánicas	12	2	4	6	3	7
Motor	1	0	0	1	0	0
Neumáticos (en mal estado, estallamiento y desprendimiento)	34	9	12	13	9	46
Suspensión	2	1	0	1	1	1
Vehículo con exceso de dimensiones	1	0	0	1	0	0

(Continúa)

<2/4>

**Accidentes de tránsito terrestre, muertos y heridos en las carreteras de jurisdicción federal por agente directo y causa del accidente 2014 y 2015**

Cuadro 22.7

Agente Causa	Accidentes				Muertos	Heridos
	Total	Fatal a/	No fatal b/	Solo daños c/		
<b>2015</b>						
<b>Total</b>	<b>532</b>	<b>115</b>	<b>188</b>	<b>229</b>	<b>169</b>	<b>571</b>
Agente Natural						
Lluvia	66	21	27	18	31	87
Niebla	22	3	8	11	5	21
Circunstancias que contribuyeron del camino						
Desperfectos	1	0	1	0	0	2
Falta de señales	1	1	0	0	1	1
Mojado	67	23	21	23	38	91
Objetos en el camino	4	0	0	4	0	0
Resbaloso	49	17	15	17	31	74
Otras causas	2	0	1	1	0	1
Circunstancias que contribuyeron del conductor						
Bajo efecto de estimulantes, estupefacientes o sustancias psicotrópicas	2	0	0	2	0	0
Dormitando	8	1	2	5	2	2
Estado de ebriedad	11	0	6	5	0	7
Imprudencia	26	7	11	8	9	44
Invadió carril	110	29	53	28	56	196
Mal estacionado	4	1	2	1	1	17
No cedió el paso	25	1	10	14	3	31
No guardó distancia	45	11	16	18	15	45
No respetó la señal de alto	3	2	0	1	7	4
Rebasó indebidamente	9	0	5	4	0	14
Velocidad excesiva	275	73	88	114	95	273
Viró indebidamente	29	6	5	18	7	10
Circunstancias que contribuyeron del vehículo						
Carga mal sujeta	2	0	0	2	0	0
Dirección	6	0	3	3	0	6
Ejes	1	1	0	0	1	0
Frenos	2	0	1	1	0	1
Malas condiciones mecánicas	7	0	4	3	0	8

(Continúa)

<3/4>

**Accidentes de tránsito terrestre, muertos y heridos en las carreteras de jurisdicción federal por agente directo y causa del accidente 2014 y 2015**

Cuadro 22.7

Agente Causa	Accidentes				Muertos	Heridos
	Total	Fatal a/	No fatal b/	Solo daños c/		
Neumáticos (en mal estado, estallamiento y desprendimiento)	22	3	12	7	4	36
Suspensión	2	0	0	2	0	0

<4/4>

Nota: Agentes y causas con base en lo publicado en el Diario Oficial de la Federación del 18 de febrero de 2013, considerados en lo individual por lo que no son susceptibles de sumarse en razón a posibles combinaciones presentadas en un mismo hecho de tránsito.

a/ Se refiere a todo accidente de tránsito en el cual una o más personas fallecen en el lugar del evento, puede haber heridos y daños materiales.

b/ Se refiere a todo accidente de tránsito en el cual una o más personas resultan con lesiones con o sin consecuencia de muerte.

c/ Se refiere a todo accidente de tránsito en el que se ocasionaron daños materiales a vehículos automotores, propiedad del Estado, inmueble particular y otros, sin que se presentaran personas muertas o lesionadas.

Fuente: Policía Federal. Oficina del Comisionado Federal.

**Longitud de la red ferroviaria por tipo de vía  
Serie anual de 2011 a 2015  
(Kilómetros)**

Cuadro 22.8

Tipo de vía	2011	2012	2013	2014	2015
<b>Total</b>	<b>1 057</b>	<b>1 057</b>	<b>1 057</b>	<b>1 057</b>	<b>1 057</b>
Particulares	37	37	37	37	37
Secundarias	159	159	159	159	159
Troncales y ramales	861	861	861	861	861

Nota: Datos referidos al 31 de diciembre de cada año.

Fuente: SCT. Dirección General de Transporte Ferroviario y Multimodal.

**Volumen de la carga transportada e ingresos por el servicio de flete en el transporte ferroviario según tipo de producto 2015**

Cuadro 22.9

Concepto	Total	Agrícola	Forestal	Industrial	Inorgánico	Mineral
Volumen de la carga transportada (Toneladas)	1 498 371	5 622	798	1 474 054	17 678	219
Ingresos por el servicio de flete (Miles de pesos)	199 583	370	169	195 351	3 652	42

Nota: La información considera a la entidad como punto de origen hacia otros destinos, incluidos los que se ubican dentro de la propia entidad.

Fuente: SCT. Dirección General de Transporte Ferroviario y Multimodal.

**Aeropuertos y aeródromos por municipio**  
**Al 31 de diciembre de 2015**

Cuadro 22.10

Municipio	Aeropuertos a/			Aeródromos
	Total	Nacionales	Internacionales	
<b>Estado</b>	<b>2</b>	<b>1</b>	<b>1</b>	<b>5</b>
Atlixco	0	0	0	1
Huejotzingo	1	0	1	0
Jopala	0	0	0	1
Libres	0	0	0	1
Rafael Lara Grajales	0	0	0	1
Tehuacán	1	1	0	0
Tlapanalá	0	0	0	1

a/ Comprende los aeropuertos administrados por SCT, ASA, Grupos Aeroportuarios, gobiernos estatales y municipales.  
Fuente: SCT. Dirección General de Aeronáutica Civil.

**Operaciones de aviación realizadas en los aeropuertos del Sistema Aeroportuario Mexicano por municipio según tipo de aviación 2015**

Cuadro 22.11

Municipio	Total	Comercial regular		Chárter a/	Comercial no regular		Aviación general a/	Carga
		Nacional	Inter-nacional		Nacional	Inter-nacional		
<b>Estado</b>	<b>20 542</b>	<b>3 506</b>	<b>1 596</b>	<b>18</b>	<b>3 701</b>	<b>292</b>	<b>11 236</b>	<b>193</b>
Huejotzingo	18 714	3 506	1 596	18	3 477	292	9 632	193
Tehuacán	1 828	0	0	0	224	0	1 604	0

Nota: La información comprende llegadas y salidas, y corresponde a los aeropuertos administrados por ASA, Grupos Aeroportuarios y aeropuertos en sociedad.

a/ Comprende servicio nacional e internacional.

Fuente: ASA. Gerencia de Proyectos Especiales. Área de Estadística.

**Pasajeros atendidos en los aeropuertos del Sistema Aeroportuario Mexicano por municipio según tipo de aviación 2015**

Cuadro 22.12

Municipio	Total	Comercial regular		Chárter a/	Comercial no regular		Aviación general a/
		Nacional	Inter-nacional		Nacional	Inter-nacional	
<b>Estado</b>	<b>330 623</b>	<b>247 176</b>	<b>60 849</b>	<b>735</b>	<b>8 125</b>	<b>1 019</b>	<b>12 719</b>
Huejotzingo	327 811	247 176	60 849	735	7 505	1 019	10 527
Tehuacán	2 812	0	0	0	620	0	2 192

Nota: La información comprende llegadas y salidas, y corresponde a los aeropuertos administrados por ASA, Grupos Aeroportuarios y aeropuertos en sociedad.

El número de pasajeros internacionales no necesariamente corresponde al número de operaciones internacionales debido a que en vuelos nacionales también abordan pasajeros internacionales.

a/ Comprende servicio nacional e internacional.

Fuente: ASA. Gerencia de Proyectos Especiales. Área de Estadística.

**Sucursales de la red telegráfica, personal ocupado, telegramas transmitidos y recibidos por municipio 2015**

Cuadro 22.13

Municipio	Sucursales telegráficas a/	Personal ocupado a/	Telegramas transmitidos b/	Telegramas recibidos b/
<b>Estado</b>	<b>63</b>	<b>217</b>	<b>1 075</b>	<b>27 478</b>
Acajete	1	2	2	0
Acateno	1	2	0	0
Acatlán	1	4	2	0
Acatzingo	1	3	1	156
Albino Zertuche	1	0	0	0
Amozoc	1	3	2	158
Atempan	1	0	0	0
Atlixco	1	3	13	35
Ayotoxco de Guerrero	1	1	0	0
Chalchicomula de Sesma	1	2	8	86
Chiautla	1	2	0	33
Chietla	2	3	0	30
Chignahuapan	1	2	0	156
Chilchotla	1	2	0	0
Coxcatlán	1	0	0	0
Cuetzalan del Progreso	1	2	0	0
Francisco Z. Mena	1	0	0	56
Guadalupe Victoria	1	2	0	0
Huaquechula	1	0	0	0
Huauchinango	1	2	44	2
Huejotzingo	1	1	5	0
Ixcaquixtla	1	2	0	36
Ixtepec	1	1	0	0
Izúcar de Matamoros	1	4	10	105
Libres	1	3	6	68
Nopalucan	1	5	7	131
Pahuatlán	1	3	0	0
Pantepec	1	2	1	8
Petlalcingo	1	1	0	0
Piaxtla	2	2	0	0
Puebla	3	98	846	20 566
Quecholac	1	1	0	0
San Martín Texmelucan	1	2	7	772
San Nicolás de los Ranchos	1	1	0	0
San Pedro Cholula	1	3	25	1 926
Tecamachalco	1	2	0	205
Tecomatlán	1	1	0	0
Tehuacán	2	6	49	1 764
Tehuiztingo	1	1	0	0
Tenampulco	1	2	0	5
Tepatlatxco de Hidalgo	1	2	1	109
Tepeaca	1	1	2	0
Tepexi de Rodríguez	1	2	0	0
Tetela de Ocampo	1	3	3	36
Teziutlán	1	7	24	434
Tlatlauquitepec	1	1	0	145
Tulcingo	1	3	0	22
Venustiano Carranza	1	2	0	1
Xicotepec	2	4	1	50
Xiutetelco	1	5	8	0
Zacapoaxtla	1	2	3	121
Zacatlán	1	2	5	223
Zapotitlán	1	1	0	0
Zaragoza	1	2	0	0
Zautla	1	2	0	39

(Continúa)

<1/2>

**Sucursales de la red telegráfica, personal ocupado, telegramas transmitidos y recibidos por municipio 2015**

Cuadro 22.13

Municipio	Sucursales telegráficas a/	Personal ocupado a/	Telegramas transmitidos b/	Telegramas recibidos b/
Zinacatepec	1	1	0	0
Zoquitlán	1	1	0	0

<2/2>

Nota: Existen municipios que reportan sucursales telegráficas sin personal ocupado debido a que se trata de personal comisionado que está adscrito y contabilizado en otro municipio.

a/ Datos referidos al 31 de diciembre.

b/ La información considera únicamente los servicios facturados y comprende los servicios nacionales e internacionales de telegrama y fonotelegrama.

Fuente: TELECOMM. Dirección de Operaciones Telegráficas y Dirección de Recursos Humanos.

**Volumen de los servicios financieros básicos transmitidos y recibidos por tipo de servicio y servicio 2015**

Cuadro 22.14

(Operaciones)

Tipo de servicio Servicio	Volumen de los servicios financieros básicos transmitidos a/	Volumen de los servicios financieros básicos recibidos
<b>Total</b>	<b>1 266 527</b>	<b>460 081</b>
Remesas de dinero b/	1 265 451	432 603
Giro internacional	425	183 391
Giro nacional	54 990	133 967
Programas sociales c/	0	9 428
Pago de nóminas y pensiones d/	0	105 817
Cobranza de servicios e/	748 043	NA
Corresponsalía bancaria f/	461 993	NA
Servicios de comunicación	1 076	27 478
Telegrama g/	1 075	27 478
Fax	1	0

Nota: La información considera únicamente los servicios facturados.

a/ Excluye las transmisiones correspondientes a giros internacionales, programas sociales, pago de nóminas y pensiones, y telegramas de grandes usuarios ya que se concentran y realizan a nivel central. Las transferencias al extranjero (*out bound*) si se transmiten a nivel de sucursal telegráfica.

b/ Se refiere a las transferencias de dinero y pagos de servicios asociados al giro telegráfico. Los giros transferidos son conocidos como expedidos, y los recibidos como pagados.

c/ Se refiere al servicio que se ofrece a entidades del Gobierno Federal para el pago de los beneficios económicos de programas sociales, en sucursales telegráficas y puntos temporales de pago, conforme al padrón que se especifique.

d/ Se refiere al servicio que se ofrece a empresas públicas y privadas para pagar a su personal, en sucursales telegráficas, sueldos, pensiones y comisiones.

e/ Se refiere al servicio que se ofrece a empresas públicas y privadas para recibir, en sucursales telegráficas, los pagos que sus clientes realizan por productos o servicios adquiridos.

f/ Se refiere a los servicios financieros básicos que se operan con los bancos.

g/ Comprende los servicios nacionales e internacionales de telegrama y fonotelegrama.

Fuente: TELECOMM. Dirección de Operaciones Telegráficas.

**Suscripciones telefónicas fijas en servicio según tipo de servicio**  
**Serie anual de 2012 a 2015**

Cuadro 22.15

Año	Total	Residenciales	No residenciales
2012	936 319	730 249	206 070
2013 P/	799 668	643 957	155 711
2014 P/	763 192	619 117	144 075
2015 P/	786 682	635 524	151 158

Nota: Datos referidos al 31 de diciembre de cada año.

Fuente: IFT. [www.ift.org.mx](http://www.ift.org.mx) (30 de junio de 2016).

**Suscripciones de telefonía móvil**  
**Serie anual de 2012 a 2015**

Cuadro 22.16

Año	Suscripciones de telefonía móvil
2012	4 549 209
2013 P/	4 915 282
2014 P/	4 427 756
2015 P/	4 419 405

Nota: Datos referidos al 31 de diciembre de cada año.

Fuente: IFT. Coordinación General de Planeación Estratégica.

**Localidades con servicio de telefonía rural por municipio**  
**según prestador del servicio**  
**Al 31 de diciembre de 2014**

Cuadro 22.17

Municipio	Total	SCT a/	TELMEX	Otras
<b>Estado</b>	<b>3 865</b>	<b>1 877</b>	<b>1 902</b>	<b>86</b>
Acajete	8	8	0	0
Acateno	14	12	2	0
Acatlán	17	16	0	1
Acatzingo	4	4	0	0
Acteopan	3	0	1	2
Ahuacatlán	17	6	8	3
Ahuatlán	6	4	2	0
Ahuazotepec	20	20	0	0
Ahuehuetitla	8	5	0	3
Ajalpan	41	20	20	1
Amixtlán	4	2	2	0
Amozoc	21	21	0	0
Aquixtla	22	10	3	9
Atempan	12	10	2	0
Atexcal	10	7	3	0
Atlequizayan	2	0	2	0

(Continúa)

<1/4>



**Localidades con servicio de telefonía rural por municipio  
según prestador del servicio  
Al 31 de diciembre de 2014**

Cuadro 22.17

Municipio	Total	SCT a/	TELMEX	Otras
Atlixco	27	27	0	0
Atzitzihuacán	8	4	4	0
Atzitzintla	13	8	5	0
Axutla	1	1	0	0
Ayotoxco de Guerrero	11	2	3	6
Calpan	6	6	0	0
Caltepec	12	9	3	0
Camocuautla	3	2	1	0
Cañada Morelos	11	7	4	0
Caxhuacan	1	1	0	0
Chalchicomula de Sesma	25	25	0	0
Chiautla	15	15	0	0
Chichiquila	49	33	16	0
Chiconcuautla	16	9	7	0
Chietla	6	6	0	0
Chignahuapan	33	33	0	0
Chignautla	14	14	0	0
Chila	7	3	1	3
Chilchotla	27	19	8	0
Coatepec	1	0	1	0
Coatzingo	3	3	0	0
Cohetzala	3	0	2	1
Cohuecan	3	0	3	0
Coxcatlán	15	15	0	0
Coyomeapan	37	27	8	2
Cuapiaxtla de Madero	1	1	0	0
Cuautempan	16	6	8	2
Cuautinchán	9	7	2	0
Cuautlancingo	1	1	0	0
Cuayuca de Andrade	8	6	0	2
Cuetzalan del Progreso	76	56	17	3
Cuyoaco	13	13	0	0
Domingo Arenas	2	2	0	0
Eloxochitlán	23	15	6	2
Epatlán	3	3	0	0
Esperanza	10	10	0	0
Francisco Z. Mena	30	21	9	0
General Felipe Ángeles	1	1	0	0
Guadalupe	6	5	1	0
Guadalupe Victoria	3	3	0	0
Hermenegildo Galeana	16	11	5	0
Honey	9	6	3	0
Huaquechula	15	13	2	0
Huatlatlauca	9	6	2	1
Huauchinango	77	77	0	0
Huehuetla	9	0	9	0
Huehuetlán el Chico	1	1	0	0
Huehuetlán el Grande	7	4	2	1
Huejotzingo	9	9	0	0
Hueyapan	7	7	0	0
Hueytamalco	78	69	9	0
Hueytlalpan	12	10	2	0
Huitzilán de Serdán	17	13	4	0
Ixcamilpa de Guerrero	9	4	1	4
Ixcaquixtla	6	6	0	0
Ixtacamaxtitlán	78	61	17	0
Iztepec	6	4	2	0
Izúcar de Matamoros	19	19	0	0

(Continúa)

<2/4>

**Localidades con servicio de telefonía rural por municipio  
según prestador del servicio  
Al 31 de diciembre de 2014**

Cuadro 22.17

Municipio	Total	SCT a/	TELMEX	Otras
Jalpan	20	15	5	0
Jolalpan	5	2	3	0
Jonotla	8	4	3	1
Jopala	13	7	6	0
Juan Galindo	1	1	0	0
Juan N. Méndez	6	0	3	3
Lafragua	10	8	2	0
Libres	17	17	0	0
Mazapiltepec de Juárez	3	3	0	0
Molcaxac	3	0	3	0
Naupan	11	3	6	2
Nauzontla	5	3	2	0
Nicolás Bravo	3	3	0	0
Nopalucan	6	6	0	0
Ocotepec	7	7	0	0
Ocoyucan	8	8	0	0
Olintla	15	6	9	0
Oriental	1	1	0	0
Pahuatlán	22	14	8	0
Palmar de Bravo	19	13	6	0
Pantepec	31	21	10	0
Petlalcingo	13	10	2	1
Piaxtla	6	6	0	0
Puebla	16	16	0	0
Quecholac	17	13	4	0
Quimixtlán	67	59	8	0
Rafael Lara Grajales	1	1	0	0
San Andrés Cholula	2	2	0	0
San Antonio Cañada	7	5	2	0
San Diego la Mesa Tochimiltzingo	3	3	0	0
San Felipe Teotlalcingo	1	1	0	0
San Felipe Tepatlán	9	5	4	0
San Jerónimo Xayacatlán	11	9	2	0
San José Chiapa	6	6	0	0
San Juan Atenco	1	1	0	0
San Martín Texmelucan	3	3	0	0
San Matías Tlalancaleca	6	6	0	0
San Miguel Ixitlán	1	0	1	0
San Nicolás Buenos Aires	8	8	0	0
San Nicolás de los Ranchos	3	3	0	0
San Pablo Anicano	4	4	0	0
San Pedro Yeloixtlahuaca	4	4	0	0
San Salvador el Seco	1	1	0	0
San Salvador el Verde	3	3	0	0
San Salvador Huixcolotla	2	2	0	0
San Sebastián Tlacotepec	32	25	6	1
Santa Inés Ahuatempan	3	3	0	0
Santa Isabel Cholula	2	2	0	0
Santiago Miahuatlán	5	5	0	0
Santo Tomás Hueyotlipán	1	1	0	0
Soltepec	6	6	0	0
Tecali de Herrera	15	15	0	0
Tecamachalco	17	17	0	0
Tehuacán	19	19	0	0
Tehuiztingo	10	9	0	1
Tenampulco	21	16	1	4
Teopantlán	3	1	1	1
Teotlalco	4	4	0	0

(Continúa)

<3/4>

**Localidades con servicio de telefonía rural por municipio  
según prestador del servicio  
Al 31 de diciembre de 2014**

Cuadro 22.17

Municipio	Total	SCT a/	TELMEX	Otras
Tepango de Rodríguez	1	1	0	0
Tepeaca	12	12	0	0
Tepemaxalco	2	1	1	0
Tepeojuma	6	6	0	0
Tepetzintla	15	6	8	1
Tepexi de Rodríguez	18	10	8	0
Tepeyahualco	5	5	0	0
Tepeyahualco de Cuauhtémoc	1	1	0	0
Tetela de Ocampo	49	42	6	1
Teteles de Avila Castillo	2	2	0	0
Teziutlán	35	35	0	0
Tianguismanalco	1	1	0	0
Tilapa	3	3	0	0
Tlachichuca	9	9	0	0
Tlacotepec de Benito Juárez	19	9	10	0
Tlacuilotepec	39	30	9	0
Tlahuapan	3	3	0	0
Tlaola	26	17	9	0
Tlapacoya	12	7	5	0
Tlapanalá	3	3	0	0
Tlatlauquitepec	45	42	0	3
Tlaxco	16	12	4	0
Tochimilco	6	1	5	0
Tochtepec	2	2	0	0
Tuzamapan de Galeana	9	7	2	0
Tzicatlacoyan	19	16	3	0
Venustiano Carranza	36	33	0	3
Vicente Guerrero	30	9	10	11
Xayacatlán de Bravo	2	2	0	0
Xicotepec	32	32	0	0
Xicotlán	1	0	1	0
Xiutetelco	27	21	6	0
Xochiapulco	11	11	0	0
Xochitlán de Vicente Suárez	11	7	4	0
Yaonáhuac	8	8	0	0
Yehualtepec	3	3	0	0
Zacapala	7	5	2	0
Zacapoaxtla	21	7	14	0
Zacatlán	36	36	0	0
Zapotitlán	12	10	1	1
Zapotitlán de Méndez	3	1	2	0
Zaragoza	4	4	0	0
Zautla	34	25	8	1
Zihuateutla	28	18	10	0
Zoquiapan	6	6	0	0
Zoquitlán	46	36	5	5
Resto de los municipios	0	0	ND	0
No especificado	1 460	0	1 460	0

<4/4>

a/ El programa de telefonía rural de la SCT considera únicamente localidades de 100 a 499 habitantes.  
Fuente: Centro SCT Puebla. Dirección General; Unidad de Planeación y Evaluación.

**Sitios y espacios públicos conectados con banda ancha  
del programa México Conectado y localidades  
que cuentan con el servicio por municipio  
Al 31 de diciembre de 2014**

Cuadro 22.18

Municipio	Sitios y espacios públicos conectados con banda ancha del programa México Conectado a/	Localidades que cuentan con el servicio
<b>Estado</b>	<b>1 818</b>	<b>966</b>
Acajete	12	7
Acateno	8	5
Acatlán	11	8
Acatzingo	5	4
Acteopan	6	2
Ahuacatlán	18	7
Ahuatlán	6	3
Ahuazotepec	4	2
Ahuehuetitla	2	1
Ajalpan	33	18
Albino Zertuche	2	1
Aljojuca	3	2
Altepexi	2	2
Amixtlán	7	3
Amozoc	6	3
Aquixtla	13	8
Atempan	8	5
Atexcal	4	4
Atlequizayan	5	2
Atlixco	9	7
Atoyatempan	2	1
Atzitzihuacán	10	7
Atzitzintla	14	6
Axutla	4	1
Ayotoxco de Guerrero	9	4
Calpan	1	1
Caltepec	7	3
Camocuahtla	6	1
Cañada Morelos	12	9
Caxhuacan	2	1
Chalchicomula de Sesma	5	5
Chapulco	4	2
Chiautla	14	6
Chiautzingo	2	1
Chichiquila	26	17
Chiconcuahtla	15	6
Chietla	14	11
Chigmecatitlán	3	1
Chignahuapan	34	24
Chignautla	6	2
Chila	2	2
Chila de la Sal	4	2
Chilchotla	15	8
Chinantla	3	2
Coatepec	2	1
Coatzingo	2	1
Cohetzala	5	3
Cohuecan	6	4
Coronango	1	1
Coxcatlán	12	6
Coyomeapan	18	8
<b>(Continúa)</b>		<1/5>

**Sitios y espacios públicos conectados con banda ancha  
del programa México Conectado y localidades  
que cuentan con el servicio por municipio  
Al 31 de diciembre de 2014**

Cuadro 22.18

Municipio	Sitios y espacios públicos conectados con banda ancha del programa México Conectado a/	Localidades que cuentan con el servicio
Coyotepec	5	2
Cuapixtla de Madero	3	2
Cuautempan	14	6
Cuautinchán	6	4
Cuautlancingo	2	2
Cuayuca de Andrade	6	2
Cuetzalan del Progreso	21	14
Cuyoaco	8	5
Domingo Arenas	1	1
Eloxochitlán	16	7
Epatlán	3	2
Esperanza	2	2
Francisco Z. Mena	13	12
General Felipe Ángeles	6	3
Guadalupe	9	7
Guadalupe Victoria	10	4
Hermenegildo Galeana	12	3
Honey	8	4
Huaquechula	7	7
Huatlatlauca	6	4
Huauchinango	7	6
Huehuetla	14	7
Huehuetlán el Chico	8	4
Huehuetlán el Grande	7	5
Hueyapan	2	2
Hueytamalco	21	14
Hueytlalpan	8	3
Huitzilán de Serdán	6	4
Huitziltepec	5	3
Ixcamilpa de Guerrero	5	3
Ixcaquixtla	1	1
Ixtacamaxtitlán	59	33
Ixtepec	4	1
Izúcar de Matamoros	16	15
Jalpan	14	11
Jolalpan	12	5
Jonotla	7	4
Jopala	12	5
Juan C. Bonilla	4	2
Juan Galindo	2	2
Juan N. Méndez	7	3
Lafragua	5	5
La Magdalena Tlatlauquitepec	3	1
Libres	6	5
Los Reyes de Juárez	1	1
Mazapiltepec de Juárez	1	1
Mixtla	1	1
Molcaxac	7	4
Naupan	13	9
Nauzontla	5	2
Nealtican	3	2
Nicolás Bravo	3	2
Nopalucan	5	2

**(Continúa)**

<2/5>

**Sitios y espacios públicos conectados con banda ancha  
del programa México Conectado y localidades  
que cuentan con el servicio por municipio  
Al 31 de diciembre de 2014**

Cuadro 22.18

Municipio	Sitios y espacios públicos conectados con banda ancha del programa México Conectado a/	Localidades que cuentan con el servicio
Ocoatepec	4	3
Ocoyucan	1	1
Olintla	13	6
Oriental	4	2
Pahuatlán	16	8
Palmar de Bravo	6	4
Pantepec	14	9
Petlalcingo	5	4
Pixtla	7	5
Puebla	110	18
Quecholac	3	2
Quimixtlán	22	10
San Andrés Cholula	12	6
San Antonio Cañada	6	3
San Diego la Mesa Tochimiltzingo	3	1
San Felipe Tepatlán	8	4
San Gabriel Chilac	2	1
San Gregorio Atzompa	1	1
San Jerónimo Tecuanipan	3	1
San Jerónimo Xayacatlán	6	3
San José Chiapa	2	1
San José Miahuatlán	6	5
San Juan Atenco	7	2
San Juan Atzompa	2	1
San Martín Texmelucan	12	5
San Martín Totoltepec	1	1
San Matías Tlalancaleca	5	4
San Miguel Ixitlán	3	1
San Miguel Xoxtla	2	1
San Nicolás Buenos Aires	8	3
San Nicolás de los Ranchos	2	1
San Pablo Anicano	3	3
San Pedro Cholula	13	4
San Pedro Yeloixtlahuaca	4	3
San Salvador el Seco	1	1
San Salvador el Verde	3	3
San Sebastián Tlacotepec	15	11
Santa Catarina Tlaltempan	5	1
Santa Inés Ahuatempan	3	1
Santa Isabel Cholula	1	1
Santiago Miahuatlán	4	3
Santo Tomás Hueyotlipan	1	1
Soltepec	8	3
Tecali de Herrera	7	3
Tecamachalco	12	7
Tecomatlán	6	6
Tehuacán	94	17
Tehuiztzingo	8	6
Tenampulco	5	3
Teopantlán	3	2
Teotlalco	4	2
Tepanco de López	7	4
Tepango de Rodríguez	2	1

(Continúa)

<3/5>

**Sitios y espacios públicos conectados con banda ancha  
del programa México Conectado y localidades  
que cuentan con el servicio por municipio  
Al 31 de diciembre de 2014**

Cuadro 22.18

Municipio	Sitios y espacios públicos conectados con banda ancha del programa México Conectado a/	Localidades que cuentan con el servicio
Tepatlatxco de Hidalgo	2	2
Tepeaca	10	4
Tepemaxalco	2	1
Tepeojuma	5	2
Tepetzintla	14	6
Tepexco	6	2
Tepexi de Rodríguez	14	5
Tepeyahualco	2	2
Tepeyahualco de Cuauhtémoc	1	1
Tetela de Ocampo	29	15
Teziutlán	2	1
Tianguismanalco	3	2
Tilapa	3	3
Tlachichuca	9	7
Tlacotepec de Benito Juárez	9	5
Tlacuilotepec	18	13
Tlahuapan	15	10
Tlaltenango	2	1
Tlanepantla	2	1
Tlaola	22	12
Tlapacoya	9	5
Tlapanalá	8	5
Tlatlauquitepec	11	10
Tlaxco	8	5
Tochimilco	13	9
Tochtepec	3	2
Totoltepec de Guerrero	2	1
Tulcingo	7	4
Tuzamapan de Galeana	8	4
Tzicatlacoyan	5	3
Venustiano Carranza	10	8
Vicente Guerrero	20	8
Xayacatlán de Bravo	3	1
Xicotepec	20	14
Xicotlán	3	2
Xiutetelco	4	3
Xochiapulco	4	2
Xochiltepec	4	2
Xochitlán de Vicente Suárez	3	1
Xochitlán Todos Santos	3	1
Yaonáhuac	3	2
Yehualtepec	1	1
Zacapala	7	3
Zacapoaxtla	10	5
Zacatlán	27	20
Zapotitlán	10	5
Zapotitlán de Méndez	5	3
Zaragoza	1	1
Zautla	21	11
Zihuateutla	18	11
Zinacatepec	9	2
Zongozotla	4	1

(Continúa)

<4/5>

**Sitios y espacios públicos conectados con banda ancha del programa México Conectado y localidades que cuentan con el servicio por municipio Al 31 de diciembre de 2014**

Cuadro 22.18

Municipio	Sitios y espacios públicos conectados con banda ancha del programa México Conectado a/	Localidades que cuentan con el servicio
Zoquiapan	4	2
Zoquitlán	19	9

<5/5>

Nota: México Conectado es un proyecto del Gobierno de la República que contribuye a garantizar el derecho constitucional de acceso al servicio de Internet de banda ancha (artículo 6to constitucional). Para este programa se considerará banda ancha aquella capacidad igual o mayor a 2 megabits por segundo en el caso de las conexiones que se realicen a través de enlaces terrestres, y 640 kilobits por segundo en el caso de las conexiones realizadas a través de enlaces satelitales.

a/ Se refiere a las escuelas, centros de salud, ayuntamientos, bibliotecas y parques, entre otros, en los que se brinda al ciudadano conectividad a Internet.

Fuente: Centro SCT Puebla. Dirección General; Unidad de Planeación y Evaluación.

**Estaciones radiodifusoras por régimen de operación según tipo de banda 2014 y 2015**

Cuadro 22.19

Régimen de operación	Total	Amplitud modulada	Frecuencia modulada	Onda corta
<b>2014</b>				
<b>Total</b>	<b>53</b>	<b>14</b>	<b>39</b>	<b>0</b>
Concesionadas para uso comercial a/	39	13	26	0
Permisiónadas	14	1	13	0
<b>2015</b>				
<b>Total</b>	<b>52</b>	<b>13</b>	<b>39</b>	<b>0</b>
Concesionadas para uso comercial a/	38	12	26	0
Permisiónadas	14	1	13	0

Nota: Datos referidos al 31 de diciembre de cada año.

a/ Se refiere a las otorgadas a personas físicas o morales que prestan servicios públicos de telecomunicaciones y radiodifusión con fines de lucro a través de una red pública de telecomunicaciones.

Fuente: IFT. Unidad de Concesiones y Servicios.



## Estaciones televisoras por régimen de operación según sistema de transmisión 2014 y 2015

Cuadro 22.20

Régimen de operación	Total	Analógicas	Digitales
<b>2014</b>			
<b>Total</b>	<b>16</b>	<b>9</b>	<b>7</b>
Concesionadas para uso comercial a/	6	6	ND
Permisionadas	3	3	ND
No especificado	7	0	7
<b>2015</b>			
<b>Total</b>	<b>8</b>	<b>0</b>	<b>8</b>
Concesionadas para uso comercial a/	0	0	ND
Permisionadas	0	0	ND
No especificado	8	0	8

Nota: Datos referidos al 31 de diciembre de cada año.

Las transmisiones digitales para poder llevarse a cabo requieren de un canal distinto al analógico, en virtud de que no son compatibles, por esta razón, una misma estación televisora puede estar contabilizada en ambas categorías.

a/ Se refiere a las otorgadas a personas físicas o morales que prestan servicios públicos de telecomunicaciones y radiodifusión con fines de lucro a través de una red pública de telecomunicaciones.

Fuente: IFT. Unidad de Concesiones y Servicios.

### Suscriptores del servicio de televisión restringida Serie anual de 2011 a 2015

Gráfica 22.3

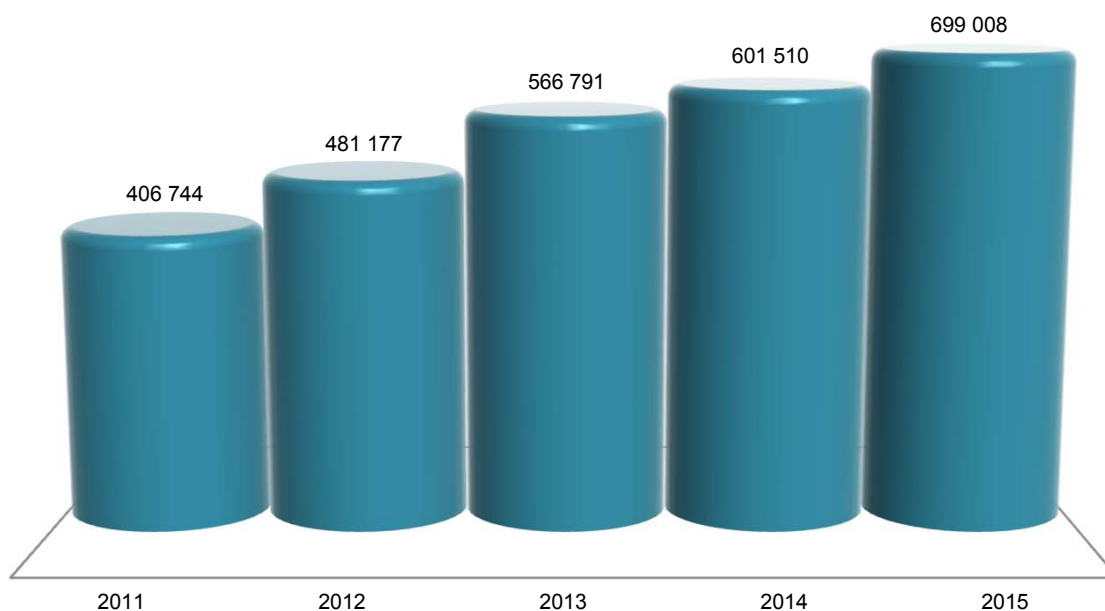

Nota: Datos referidos al 31 de diciembre de cada año. La información comprende televisión por cable, TV vía microondas MMDS y televisión vía satélite DTH (Servicio directo a hogares).

Fuente: IFT. Coordinación General de Planeación Estratégica.

Para 2015: IFT. Dirección General Adjunta de Estadística.

**Oficinas postales, personal ocupado, correspondencia expedida y recibida por municipio  
2015**

Cuadro 22.21

Municipio	Oficinas postales a/	Personal ocupado	Correspondencia expedida b/ (Miles de piezas)			Correspondencia recibida (Miles de piezas)		
			Total	Servicio nacional c/	Servicio internacional d/	Total	Servicio nacional c/	Servicio internacional d/
<b>Estado</b>	<b>714</b>	<b>558</b>	<b>3 121</b>	<b>3 046</b>	<b>75</b>	<b>22 793</b>	<b>22 045</b>	<b>749</b>
Acajete	7	4	2	1	NS	140	139	NS
Acateno	4	0	0	0	0	0	0	0
Acatlán	7	7	7	6	1	183	180	2
Acatzingo	5	3	7	6	NS	178	176	1
Ahuacatlán	4	0	0	0	0	0	0	0
Ahuatlán	3	0	0	0	0	0	0	0
Ahuazotepec	3	0	0	0	0	0	0	0
Ahuehuetitla	1	0	0	0	0	0	0	0
Ajalpan	3	0	1	1	NS	171	170	1
Albino Zertuche	1	0	0	0	0	0	0	0
Aljojuca	1	0	0	0	0	0	0	0
Altepexi	1	0	0	0	0	0	0	0
Amixtlán	4	0	0	0	0	0	0	0
Amozoc	2	6	13	12	1	301	293	9
Aquixtla	5	0	0	0	0	0	0	0
Atempan	1	0	4	4	NS	50	49	1
Atexcal	2	0	0	0	0	0	0	0
Atlequizayan	4	0	0	0	0	0	0	0
Atlixco	5	14	11	8	3	498	483	14
Atoyatempan	1	0	0	0	0	0	0	0
Atzala	1	0	0	0	0	0	0	0
Atzitzihuacán	7	0	0	0	0	0	0	0
Atzitzintla	1	0	0	0	0	0	0	0
Axutla	2	0	0	0	0	0	0	0
Ayotoxco de Guerrero	6	0	0	0	0	0	0	0
Caltepec	5	0	0	0	0	0	0	0
Camocuautla	2	0	0	0	0	0	0	0
Cañada Morelos	4	0	0	0	0	0	0	0
Caxhuacan	2	0	0	0	0	0	0	0
Chalchicomula de Sesma	7	4	4	4	NS	137	136	1
Chapulco	1	0	0	0	0	0	0	0
Chiautla	3	5	2	1	1	97	91	5
Chiautzingo	2	0	0	0	0	0	0	0
Chichiquila	5	0	0	0	0	0	0	0
Chiconcuautla	3	0	0	0	0	0	0	0
Chietla	7	4	1	NS	NS	69	68	1
Chignahuapan	5	2	10	9	1	154	152	1
Chignautla	2	0	0	0	0	0	0	0
Chila	1	0	0	0	0	0	0	0
Chila de la Sal	1	0	0	0	0	0	0	0
Chinantla	1	0	0	0	0	0	0	0
Coatepec	2	0	0	0	0	0	0	0
Coatzingo	1	0	0	0	0	0	0	0
Cohetzala	1	0	0	0	0	0	0	0
Coxcatlán	5	0	0	0	0	0	0	0
Coyomeapan	1	0	0	0	0	0	0	0
Coyotepec	5	0	0	0	0	0	0	0
Cuapiaxtla de Madero	2	0	0	0	0	0	0	0
Cuautempan	7	0	0	0	0	0	0	0
Cuautinchán	2	0	0	0	0	0	0	0
Cuauyuca de Andrade	1	0	0	0	0	0	0	0
Cuetzalan del Progreso	31	3	3	3	NS	63	62	1
Cuyoaco	3	0	0	0	0	0	0	0
Epatlán	1	0	0	0	0	0	0	0

(Continúa)

&lt;1/4&gt;

**Oficinas postales, personal ocupado, correspondencia expedida y recibida por municipio  
2015**

Cuadro 22.21

Municipio	Oficinas postales a/	Personal ocupado	Correspondencia expedida b/ (Miles de piezas)			Correspondencia recibida (Miles de piezas)		
			Total	Servicio nacional c/	Servicio internacional d/	Total	Servicio nacional c/	Servicio internacional d/
Esperanza	3	0	0	0	0	0	0	0
Francisco Z. Mena	1	0	0	0	0	0	0	0
General Felipe Ángeles	4	0	0	0	0	0	0	0
Guadalupe	2	0	0	0	0	0	0	0
Guadalupe Victoria	8	1	1	NS	NS	42	42	NS
Hermenegildo Galeana	6	0	0	0	0	0	0	0
Honey	2	0	0	0	0	0	0	0
Huaquechula	10	0	0	0	0	0	0	0
Huatlatlauca	3	0	0	0	0	0	0	0
Huauchinango	5	9	65	62	3	365	363	2
Huehuetla	6	0	0	0	0	0	0	0
Huehuetlán el Chico	2	0	0	0	0	0	0	0
Huejotzingo	4	5	2	2	NS	322	317	4
Hueyapan	6	0	0	0	0	0	0	0
Hueytamalco	14	1	1	1	NS	38	37	NS
Hueytlalpan	3	0	0	0	0	0	0	0
Huitzilan de Serdán	7	0	0	0	0	0	0	0
Huitziltepec	3	0	0	0	0	0	0	0
Ixcamilpa de Guerrero	1	0	0	0	0	0	0	0
Ixcaquixtla	4	3	9	9	NS	63	62	1
Ixtacamaxtitlán	5	0	0	0	0	0	0	0
Iztepec	2	0	0	0	0	0	0	0
Izúcar de Matamoros	4	14	4	2	1	442	437	4
Jolalpan	1	0	0	0	0	0	0	0
Jonotla	3	0	0	0	0	0	0	0
Jopala	1	0	0	0	0	0	0	0
Juan C. Bonilla	1	0	0	0	0	0	0	0
Juan Galindo	2	3	2	1	NS	92	91	1
Juan N. Méndez	3	0	0	0	0	0	0	0
Lafragua	3	0	0	0	0	0	0	0
Libres	2	4	8	8	1	145	144	1
Los Reyes de Juárez	3	0	0	0	0	0	0	0
Mazapiltepec de Juárez	2	0	0	0	0	0	0	0
Mixtla	2	0	0	0	0	0	0	0
Molcaxac	6	0	0	0	0	0	0	0
Naupan	1	0	0	0	0	0	0	0
Nauzontla	6	0	0	0	0	0	0	0
Nealtican	1	0	0	0	0	0	0	0
Nicolás Bravo	2	0	0	0	0	0	0	0
Nopalucan	2	0	0	0	0	0	0	0
Ocotepc	1	0	0	0	0	0	0	0
Ocoyucan	1	0	0	0	0	0	0	0
Olintla	7	0	0	0	0	0	0	0
Oriental	1	0	0	0	0	0	0	0
Pahuatlán	2	2	4	3	1	67	66	1
Palmar de Bravo	5	0	0	0	0	0	0	0
Pantepec	1	0	0	0	0	0	0	0
Petlalcingo	1	0	0	0	0	0	0	0
Piaxtla	3	2	2	2	NS	39	38	NS
Puebla	23	317	2 407	2 370	36	12 556	12 002	554
Quecholac	8	0	0	0	0	0	0	0
Quimixtlán	5	0	0	0	0	0	0	0
Rafael Lara Grajales	2	3	1	1	NS	89	88	1
San Andrés Cholula	2	0	325	325	0	282	282	0
San Antonio Cañada	1	0	0	0	0	0	0	0
San Diego la Mesa Tochimiltzingo	1	0	0	0	0	0	0	0

(Continúa)

<2/4>

**Oficinas postales, personal ocupado, correspondencia expedida y recibida por municipio  
2015**

Cuadro 22.21

Municipio	Oficinas postales a/	Personal ocupado	Correspondencia expedida b/ (Miles de piezas)			Correspondencia recibida (Miles de piezas)		
			Total	Servicio nacional c/	Servicio internacional d/	Total	Servicio nacional c/	Servicio internacional d/
San Gabriel Chilac	1	0	0	0	0	0	0	0
San Jerónimo Tecuanipan	3	0	0	0	0	0	0	0
San Jerónimo Xayacatlán	1	0	0	0	0	0	0	0
San José Chiapa	1	0	0	0	0	0	0	0
San José Miahuatlán	2	0	0	0	0	0	0	0
San Juan Atenco	2	0	0	0	0	0	0	0
San Juan Atzompa	1	0	0	0	0	0	0	0
San Martín Texmelucan	1	15	15	12	3	724	712	12
San Miguel Ixitlán	1	0	0	0	0	0	0	0
San Nicolás Buenos Aires	2	0	0	0	0	0	0	0
San Nicolás de los Ranchos	2	0	0	0	0	0	0	0
San Pablo Anicano	2	0	0	0	0	0	0	0
San Pedro Cholula	11	34	28	24	4	1 254	1 174	80
San Pedro Yeloixtlahuaca	1	0	0	0	0	0	0	0
San Salvador el Seco	3	2	1	1	NS	100	100	NS
San Salvador Huixcolotla	1	0	0	0	0	0	0	0
San Sebastián Tlacoatepec	2	0	0	0	0	0	0	0
Santa Catarina Tlaltempan	1	0	0	0	0	0	0	0
Santa Inés Ahuatempan	1	0	0	0	0	0	0	0
Santa Isabel Cholula	3	0	0	0	0	0	0	0
Santiago Miahuatlán	2	0	0	0	0	0	0	0
Santo Tomás Hueyotlipán	2	0	0	0	0	0	0	0
Soltepec	1	0	0	0	0	0	0	0
Tecali de Herrera	12	0	0	0	0	0	0	0
Tecamachalco	4	9	20	18	1	439	437	2
Tecomatlán	4	0	0	0	0	0	0	0
Tehuacán	8	33	22	17	5	1 845	1 818	26
Tehuiztzingo	2	0	NS	NS	NS	10	10	NS
Tenampulco	5	0	0	0	0	0	0	0
Tepanco de López	5	0	0	0	0	0	0	0
Tepango de Rodríguez	2	0	0	0	0	0	0	0
Tepatlixco de Hidalgo	1	0	0	0	0	0	0	0
Tepeaca	23	4	21	19	2	312	310	2
Tepemaxalco	2	0	0	0	0	0	0	0
Tepeojuma	3	0	0	0	0	0	0	0
Tepetzintla	9	0	0	0	0	0	0	0
Tepexco	1	0	0	0	0	0	0	0
Tepexi de Rodríguez	10	0	0	0	0	0	0	0
Tepeyahualco	10	0	0	0	0	0	0	0
Tepeyahualco de Cuauhtémoc	2	0	0	0	0	0	0	0
Tetela de Ocampo	14	0	0	0	0	0	0	0
Teteles de Avila Castillo	1	0	0	0	0	0	0	0
Teziutlán	2	16	35	33	2	527	520	7
Tianguismanalco	2	0	0	0	0	0	0	0
Tilapa	3	0	0	0	0	0	0	0
Tlachichuca	10	0	0	0	0	0	0	0
Tlacoatepec de Benito Juárez	4	2	25	24	1	78	78	1
Tlacuilotepec	2	0	0	0	0	0	0	0
Tlahuapan	2	0	0	0	0	0	0	0
Tlanepantla	1	0	0	0	0	0	0	0
Tlaola	2	0	0	0	0	0	0	0
Tlapacoya	1	0	0	0	0	0	0	0
Tlapanalá	2	0	0	0	0	0	0	0
Tlatlauquitepec	12	3	2	2	1	143	141	1
Tlaxco	2	0	0	0	0	0	0	0
Tochimilco	4	0	0	0	0	0	0	0

(Continúa)

&lt;3/4&gt;

**Oficinas postales, personal ocupado, correspondencia expedida y recibida por municipio  
2015**

Cuadro 22.21

Municipio	Oficinas postales a/	Personal ocupado	Correspondencia expedida b/ (Miles de piezas)			Correspondencia recibida (Miles de piezas)		
			Total	Servicio nacional c/	Servicio internacional d/	Total	Servicio nacional c/	Servicio internacional d/
Tochtepec	5	0	0	0	0	0	0	0
Totoltepec de Guerrero	1	0	0	0	0	0	0	0
Tulcingo	6	1	1	1	NS	60	59	1
Tuzamapan de Galeana	6	0	0	0	0	0	0	0
Tzicatlacoyan	1	0	0	0	0	0	0	0
Venustiano Carranza	8	3	2	1	1	86	85	1
Vicente Guerrero	1	0	0	0	0	0	0	0
Xayacatlán de Bravo	1	0	0	0	0	0	0	0
Xicotepec	5	4	19	17	2	254	252	2
Xicotlán	1	0	0	0	0	0	0	0
Xiutetelco	2	0	0	0	0	0	0	0
Xochiapulco	3	0	0	0	0	0	0	0
Xochitlán de Vicente Suárez	7	0	0	0	0	0	0	0
Xochitlán Todos Santos	1	0	0	0	0	0	0	0
Yaonáhuac	1	0	0	0	0	0	0	0
Yehualtepec	3	0	0	0	0	0	0	0
Zacapala	1	0	0	0	0	0	0	0
Zacapoaxtla	7	3	6	5	1	105	102	3
Zacatlán	10	6	23	22	1	198	196	2
Zapotitlán	6	0	0	0	0	0	0	0
Zapotitlán de Méndez	3	0	0	0	0	0	0	0
Zaragoza	2	3	6	6	NS	81	80	NS
Zautla	7	0	0	0	0	0	0	0
Zinacatepec	0	4	0	0	0	0	0	0
Zongozotla	2	0	0	0	0	0	0	0
Zoquiapan	3	0	0	0	0	0	0	0
Zoquitlán	3	0	0	0	0	0	0	0

<4/4>

Nota: Para oficinas postales y personal ocupado los datos están referidos al 31 de diciembre. Existen municipios que reportan oficinas postales sin personal ocupado debido a que se trata de agencias o expendios propiedad de terceros, cuyo personal no pertenece a Correos de México.

Debido al redondeo de las cifras, la suma de los parciales puede o no coincidir con los totales.

a/ Comprende: administraciones, sucursales, agencias, expendios ubicados en pequeños comercios y de instituciones públicas, centros de depósito masivos, oficinas de servicios directos, centros de atención integral, centros de reparto y centros de operación regional.

b/ Corresponde a la facturada en la entidad federativa.

c/ Comprende: cartas y tarjetas, publicaciones periódicas, propaganda comercial, impresos, franquicia y bultos postales.

d/ Comprende: cartas y tarjetas, impresos, encomiendas postales y pequeños paquetes.

Fuente: Correos de México. Dirección de Planeación Estratégica.

**Ingresos y gastos totales en las oficinas de correos**  
**Serie anual de 2011 a 2015**  
(Miles de pesos)

Cuadro 22.22

Año	Ingresos totales a/	Gastos totales b/
2011	31 325	106 823
2012	31 032	113 629
2013	36 459	111 384
2014	38 611	122 853
2015	34 722	126 893

a/ Comprende el total de ingresos por facturación en el año, e incluye el impuesto al valor agregado (IVA).

b/ Comprende remuneraciones totales al personal ocupado, gastos de materiales y suministros así como gastos de servicios generales. Los gastos de materiales y suministros y de servicios generales, solo corresponden a gastos menores pagados de manera local, dado que la mayoría se erogan de manera centralizada en la Ciudad de México.

Fuente: Correos de México. Dirección de Planeación Estratégica.

**Hogares con equipamiento de Tecnologías de la Información y la Comunicación (TIC)**  
**en el Estado y en la ciudad de Puebla**  
**A mayo de 2015**  
(Porcentaje)

Cuadro 22.23

Concepto	Estado	Ciudad de Puebla
Hogares con computadora	37.9	56.6
Hogares con conexión a Internet	26.0	47.0
Hogares con servicio de televisión de paga	32.4	37.9
Hogares con televisor digital	39.4	53.9

Nota: La información se genera con un esquema de muestreo probabilístico, bietápico, estratificado y por conglomerados. El marco muestral utilizado es el *Marco Nacional de Viviendas 2012* del INEGI, construido a partir de la información cartográfica y demográfica del *Censo de Población y Vivienda 2010*.

Fuente: INEGI. Dirección General de Estadísticas Económicas. *Encuesta Nacional sobre Disponibilidad y Uso de Tecnologías de la Información en los Hogares (ENDUTIH) 2015*. [www.inegi.org.mx](http://www.inegi.org.mx) (16 de marzo de 2016).

**Usuarios de Tecnologías de la Información y la Comunicación (TIC)**  
**con 6 o más años de edad en el Estado**  
**y en la ciudad de Puebla**  
**A mayo de 2015**

Cuadro 22.24

Concepto	Estado	Ciudad de Puebla
Usuarios de computadora	2 520 592	ND
Usuarios de Internet	2 643 080	1 252 693
Hombres	1 376 060	643 560
Mujeres	1 267 020	609 133

(Continúa)

<1/2>

**Usuarios de Tecnologías de la Información y la Comunicación (TIC)  
con 6 o más años de edad en el Estado  
y en la ciudad de Puebla  
A mayo de 2015**

Cuadro 22.24

Concepto	Estado	Ciudad de Puebla
Usuarios de teléfono celular	3 289 876	1 382 540
Usuarios de teléfono celular <i>smartphone</i>	1 551 666	829 527
Con conexión móvil a Internet	950 552	492 647
Sin conexión móvil a Internet	600 438	336 204
No sabe	676	676

<2/2>

Nota: La información se genera con un esquema de muestreo probabilístico, bietápico, estratificado y por conglomerados. El marco muestral utilizado es el *Marco Nacional de Viviendas 2012* del INEGI, construido a partir de la información cartográfica y demográfica del *Censo de Población y Vivienda 2010*.

Fuente: INEGI. Dirección General de Estadísticas Económicas. *Encuesta Nacional sobre Disponibilidad y Uso de Tecnologías de la Información en los Hogares (ENDUTIH) 2015*. [www.inegi.org.mx](http://www.inegi.org.mx) (16 de marzo de 2016).

**Unidades económicas en el sector privado y paraestatal que cuentan con equipo de cómputo y/o servicio de Internet por sector de actividad económica  
2013  
(Porcentaje)**

Cuadro 22.25

Sector	Con equipo de cómputo	Con servicio de Internet
<b>Total</b>	<b>16.6</b>	<b>13.5</b>
Agricultura, cría y explotación de animales, aprovechamiento forestal, pesca y caza a/	27.0	16.2
Minería	8.2	5.2
Generación, transmisión y distribución de energía eléctrica, suministro de agua y de gas por ductos al consumidor final	29.6	19.0
Construcción	75.6	72.8
Industrias manufactureras	8.8	7.4
Comercio al por mayor	41.4	37.0
Comercio al por menor	12.1	9.3
Transportes, correos y almacenamiento b/	41.5	39.7
Información en medios masivos	65.5	52.6
Servicios financieros y de seguros	82.6	67.1
Servicios inmobiliarios y de alquiler de bienes muebles e intangibles	26.9	22.2
Servicios profesionales, científicos y técnicos	72.9	58.9
Corporativos	50.0	50.0
Servicios de apoyo a los negocios y manejo de residuos y desechos, y servicios de remediación	75.2	72.8
<b>(Continúa)</b>		<1/2>

**Unidades económicas en el sector privado y paraestatal que cuentan con equipo de cómputo y/o servicio de Internet por sector de actividad económica 2013**  
(Porcentaje)

Cuadro 22.25

Sector	Con equipo de cómputo	Con servicio de Internet
Servicios educativos	63.2	55.6
Servicios de salud y de asistencia social	44.0	33.8
Servicios de esparcimiento culturales y deportivos, y otros servicios recreativos	12.8	9.0
Servicios de alojamiento temporal y de preparación de alimentos y bebidas	9.5	7.4
Otros servicios excepto actividades gubernamentales c/	9.9	7.3

<2/2>

Nota: La cobertura geográfica de los *Censos Económicos 2014* en la entidad cubrió todo el territorio estatal, en donde las áreas urbanas fueron recorridas totalmente, mientras que las rurales se cubrieron mediante un muestreo probabilístico, ya que en estas últimas la extensión geográfica es muy amplia y la actividad económica es realmente pequeña.

a/ El nombre de este sector se describe conforme a lo establecido en el *Sistema de Clasificación Industrial de América del Norte, México SCIAN 2013*; sin embargo, la información presentada comprende solo lo correspondiente a los servicios relacionados con las actividades agropecuarias y forestales, de este sector que se captan a través de los *Censos Económicos 2014*.

b/ Excluye la información correspondiente a las actividades de transporte colectivo urbano y suburbano de pasajeros en automóviles de ruta fija, y transporte de pasajeros en taxis de sitio y de ruleteo; ya que no fueron consideradas en el levantamiento censal.

c/ Excluye la información correspondiente a la actividad de asociaciones y organizaciones políticas; ya que no fue considerada en el levantamiento censal.

Fuente: INEGI. Dirección General de Estadísticas Económicas. *Censos Económicos 2014*. [www.inegi.org.mx](http://www.inegi.org.mx) (28 de enero de 2016).

**Unidades económicas en el sector privado y paraestatal que cuentan con servicio de Internet por sector de actividad económica según tarea en donde se utiliza el Internet 2013**

Cuadro 22.26

Sector	Total	Operaciones bancarias y financieras	Trámites o gestiones gubernamentales	Compra-venta de servicios o productos	Búsqueda de información	Realizar la gestión del negocio
<b>Total</b>	<b>33 950</b>	<b>14 465</b>	<b>14 013</b>	<b>5 851</b>	<b>29 789</b>	<b>20 107</b>
Agricultura, cría y explotación de animales, aprovechamiento forestal, pesca y caza a/	6	4	3	1	6	3
Minería	31	23	13	7	28	24
Generación, transmisión y distribución de energía eléctrica, suministro de agua y de gas por ductos al consumidor final	48	26	28	1	41	26
Construcción	493	414	359	64	474	341
Industrias manufactureras	3 047	1 820	1 650	794	2 754	1 852
Comercio al por mayor	2 587	1 619	1 324	658	2 254	1 706
Comercio al por menor	10 898	4 625	3 914	2 140	9 052	6 437
Transportes, correos y almacenamiento b/	319	237	197	49	281	195
Información en medios masivos	221	105	78	58	203	139
Servicios financieros y de seguros	656	303	243	127	529	474

(Continúa)

<1/2>



**Unidades económicas en el sector privado y paraestatal que cuentan con servicio de Internet por sector de actividad económica según tarea en donde se utiliza el Internet 2013**

Cuadro 22.26

Sector	Total	Operaciones bancarias y financieras	Trámites o gestiones gubernamentales	Compra-venta de servicios o productos	Búsqueda de información	Realizar la gestión del negocio
Servicios inmobiliarios y de alquiler de bienes muebles e intangibles	680	348	333	156	622	438
Servicios profesionales, científicos y técnicos	2 334	1 076	1 331	339	2 162	1 405
Corporativos	1	1	1	1	1	1
Servicios de apoyo a los negocios y manejo de residuos y desechos, y servicios de remediación	3 882	766	1 107	360	3 620	2 085
Servicios educativos	1 588	673	937	215	1 487	1 060
Servicios de salud y de asistencia social	2 769	774	993	222	2 577	1 355
Servicios de esparcimiento culturales y deportivos, y otros servicios recreativos	257	72	67	43	223	145
Servicios de alojamiento temporal y de preparación de alimentos y bebidas	1 880	742	580	338	1 475	1 123
Otros servicios excepto actividades gubernamentales c/	2 253	837	855	278	2 000	1 298

<2/2>

Nota: La cobertura geográfica de los *Censos Económicos 2014* en la entidad cubrió todo el territorio estatal, en donde las áreas urbanas fueron recorridas totalmente, mientras que las rurales se cubrieron mediante un muestreo probabilístico, ya que en estas últimas la extensión geográfica es muy amplia y la actividad económica es realmente pequeña.

La suma de los parciales de manera horizontal no coincide con el total debido a que en una unidad económica pueden realizarse dos o más tareas.

a/ El nombre de este sector se describe conforme a lo establecido en el *Sistema de Clasificación Industrial de América del Norte, México SCIAN 2013*; sin embargo, la información presentada comprende solo lo correspondiente a los servicios relacionados con las actividades agropecuarias y forestales, de este sector que se captan a través de los *Censos Económicos 2014*.

b/ Excluye la información correspondiente a las actividades de transporte colectivo urbano y suburbano de pasajeros en automóviles de ruta fija, y transporte de pasajeros en taxis de sitio y de ruleteo; ya que no fueron consideradas en el levantamiento censal.

c/ Excluye la información correspondiente a la actividad de asociaciones y organizaciones políticas; ya que no fue considerada en el levantamiento censal.

Fuente: INEGI. Dirección General de Estadísticas Económicas. *Censos Económicos 2014*. [www.inegi.org.mx](http://www.inegi.org.mx) (28 de enero de 2016).

**Escuelas en educación básica y media superior de la modalidad escolarizada a inicio de cursos que cuentan con equipo de cómputo y/o servicio de Internet por nivel educativo Ciclos escolares 2014/15 y 2015/16**

Cuadro 22.27

Nivel	Con equipo de cómputo a/		Con servicio de Internet	
	2014/15	2015/16	2014/15	2015/16
<b>Total</b>	<b>10 252</b>	<b>10 435</b>	<b>4 526</b>	<b>5 197</b>
Preescolar b/	3 031	3 105	1 044	1 225
Primaria c/	3 690	3 698	1 416	1 514
Secundaria d/	2 093	2 136	1 415	1 401

(Continúa)

<1/2>

**Escuelas en educación básica y media superior de la modalidad escolarizada a inicio de cursos que cuentan con equipo de cómputo y/o servicio de Internet por nivel educativo Ciclos escolares 2014/15 y 2015/16**

Cuadro 22.27

Nivel□	Con equipo de cómputo a/		Con servicio de Internet	
	2014/15	2015/16	2014/15	2015/16
Bachillerato general e/	1 285	1 339	518	907
Bachillerato tecnológico y niveles equivalentes f/	153	157	133	150

<2/2>

Nota: La información comprende los sostenimientos administrativos: federal, estatal, autónomo y particular. La cuantificación de escuelas está expresada mediante los turnos que ofrece un mismo plantel y no en términos de planta física.

a/ Comprende equipo de cómputo en operación, descompuesto y guardado o en reserva.

b/ Comprende general, indígena y Centros de Desarrollo Infantil (CENDI).

c/ Comprende general e indígena.

d/ Comprende: general, para trabajadores, telesecundaria y técnica en sus modalidades: industrial, agropecuaria, pesquera y forestal.

e/ Comprende: general de dos y tres años, colegio de bachilleres, por cooperación, educación media superior a distancia, de arte y tecnológico (industrial, agropecuario, pesquero y forestal).

f/ Comprende bachillerato tecnológico (bivalente), profesional técnico (terminal) y profesional técnico bachiller (bivalente).

Fuente: SEP. Subsecretaría de Planeación Educativa; Dirección General de Planeación, Programación y Presupuesto; Departamento de Estadística y Seguimiento Presupuestales.

## 23. Indicadores financieros

---

- 23.1 Sucursales de la banca múltiple por municipio según principales instituciones  
Al 31 de diciembre de 2015
- 23.2 Sucursales de la banca de desarrollo por municipio según institución  
Al 31 de diciembre de 2015
- Gráfica 23.1 Tasas de interés netas de los depósitos a plazo fijo y de los pagarés con rendimiento liquidable al vencimiento  
A diciembre de 2015  
(Porcentaje)
- Gráfica 23.2 Costos de captación, tasas de interés interbancarias de equilibrio y rendimientos de instrumentos de deuda  
A diciembre de 2015  
(Porcentaje)
- 23.3 Tipos de cambio del peso mexicano respecto al dólar de los Estados Unidos de América  
Al 31 de diciembre de 2015  
(Pesos por dólar)
- 23.4 Créditos otorgados por FIRA, su monto y acreditados por clase de crédito según destino  
2015
- 23.5 Créditos otorgados por Financiera Nacional de Desarrollo Agropecuario, Rural, Forestal y Pesquero, su monto y acreditados por clase de crédito según destino  
2015
- 23.6 Solicitudes y controversias recibidas en la Comisión Nacional para la Protección y Defensa de los Usuarios de Servicios Financieros por sector  
2015
- 23.7 Controversias recibidas en la Comisión Nacional para la Protección y Defensa de los Usuarios de Servicios Financieros por proceso de atención  
2013, 2014 y 2015

## 23. Indicadores financieros

### Sucursales de la banca múltiple por municipio según principales instituciones Al 31 de diciembre de 2015

Cuadro 23.1

Municipio	Total	Banamex	Banco Azteca	Banorte/ Ixe	BBVA- Bancomer	HSBC	Santander	Scotiabank	Resto de las instituciones
<b>Estado</b>	<b>488</b>	<b>49</b>	<b>74</b>	<b>35</b>	<b>67</b>	<b>47</b>	<b>41</b>	<b>22</b>	<b>153</b>
Acajete	1	0	0	0	0	0	0	0	1
Acatlán	7	1	2	0	0	1	1	0	2
Acatzingo	4	1	1	0	0	0	0	0	2
Ajalpan	3	1	1	0	0	0	0	0	1
Amozoc	3	0	1	0	1	0	0	0	1
Atempan	1	0	1	0	0	0	0	0	0
Atlixco	20	2	3	1	2	2	2	1	7
Chalchicomula de Sesma	6	0	1	1	0	1	0	0	3
Chiautla	4	0	1	1	0	0	0	0	2
Chietla	2	0	1	0	0	0	0	0	1
Chignahuapan	3	0	1	0	1	0	0	0	1
Chilchotla	1	0	1	0	0	0	0	0	0
Coronango	1	0	0	0	1	0	0	0	0
Cuatlaningo	8	2	1	0	0	0	1	0	4
Cuetzalan del Progreso	1	0	0	0	0	0	0	0	1
Esperanza	1	0	1	0	0	0	0	0	0
Guadalupe Victoria	1	0	1	0	0	0	0	0	0
Huaquechula	1	0	0	0	0	0	0	0	1
Huauclilla	10	1	2	1	1	1	0	0	4
Huejotzingo	8	1	1	0	1	1	0	0	4
Hueytamalco	1	0	1	0	0	0	0	0	0
Izúcar de Matamoros	13	1	2	1	1	1	1	0	6
Juan C. Bonilla	1	0	0	0	0	0	0	0	1
Libres	4	0	1	0	1	0	0	0	2
Puebla	234	24	25	23	36	27	25	14	60
Rafael Lara Grajales	3	0	1	0	0	1	0	0	1
San Andrés Cholula	19	2	0	2	4	2	3	0	6
San Gabriel Chilac	1	0	1	0	0	0	0	0	0
San Gregorio Atzompa	2	1	0	0	0	1	0	0	0
San Martín Texmelucan	17	1	3	1	2	1	2	1	6
San Nicolás de los Ranchos	1	0	0	0	0	0	0	0	1
San Pedro Cholula	16	2	1	1	3	1	1	3	4
San Salvador el Seco	3	0	1	0	0	0	0	0	2
Tecamachalco	8	1	1	0	1	1	0	0	4
Tehuacán	26	3	4	2	4	2	3	2	6
Tehuiztzingo	1	0	0	0	0	0	0	0	1
Tepeaca	7	1	1	0	1	1	0	0	3
Tepeji de Rodríguez	2	0	1	0	0	0	0	0	1
Teziutlán	17	1	2	1	2	1	2	1	7
Tlachichuca	1	0	1	0	0	0	0	0	0
Tlacotepec de Benito Juárez	1	0	1	0	0	0	0	0	0
Tlatlauquitepec	3	0	1	0	1	0	0	0	1
Tochimilco	1	0	0	0	0	0	0	0	1
Tulcingo	3	0	1	0	0	1	0	0	1
Venustiano Carranza	1	0	1	0	0	0	0	0	0
Xicotepec	6	1	2	0	1	0	0	0	2
Zacapoaxtla	3	1	1	0	1	0	0	0	0
Zacatlán	7	1	1	0	2	1	0	0	2

Fuente: CNBV. [www.cnbv.gob.mx](http://www.cnbv.gob.mx) (22 de febrero de 2016).

**Sucursales de la banca de desarrollo por municipio según institución**  
**Al 31 de diciembre de 2015**

Cuadro 23.2

Municipio	Total	Banobras	Bancomext	Banjército	Bansefi	Nafin
<b>Estado</b>	<b>33</b>	<b>1</b>	<b>0</b>	<b>1</b>	<b>31</b>	<b>0</b>
Acatlán	1	0	0	0	1	0
Ahuazotepec	1	0	0	0	1	0
Ajalpan	1	0	0	0	1	0
Amozoc	1	0	0	0	1	0
Chalchicomula de Sesma	1	0	0	0	1	0
Chietla	1	0	0	0	1	0
Coronango	1	0	0	0	1	0
Coxcatlán	1	0	0	0	1	0
Cuetzalan del Progreso	1	0	0	0	1	0
Esperanza	1	0	0	0	1	0
Huauchinango	1	0	0	0	1	0
Izúcar de Matamoros	1	0	0	0	1	0
Nopalucan	1	0	0	0	1	0
Palmar de Bravo	1	0	0	0	1	0
Puebla	6	1	0	1	4	0
Quecholac	1	0	0	0	1	0
San Salvador el Seco	1	0	0	0	1	0
Tecali de Herrera	1	0	0	0	1	0
Tehuacán	1	0	0	0	1	0
Tepango de Rodríguez	1	0	0	0	1	0
Tetela de Ocampo	1	0	0	0	1	0
Teziutlán	1	0	0	0	1	0
Tlachichuca	1	0	0	0	1	0
Tlacotepec de Benito Juárez	1	0	0	0	1	0
Tochtepec	1	0	0	0	1	0
Zacapoaxtla	1	0	0	0	1	0
Zacatlán	1	0	0	0	1	0
Zinacatepec	1	0	0	0	1	0

Fuente: CNBV. [www.cnbv.gob.mx](http://www.cnbv.gob.mx) (22 de febrero de 2016).

**Tasas de interés netas de los depósitos a plazo fijo y de los pagarés con rendimiento liquidable al vencimiento**  
**A diciembre de 2015**  
(Porcentaje)

Gráfica 23.1

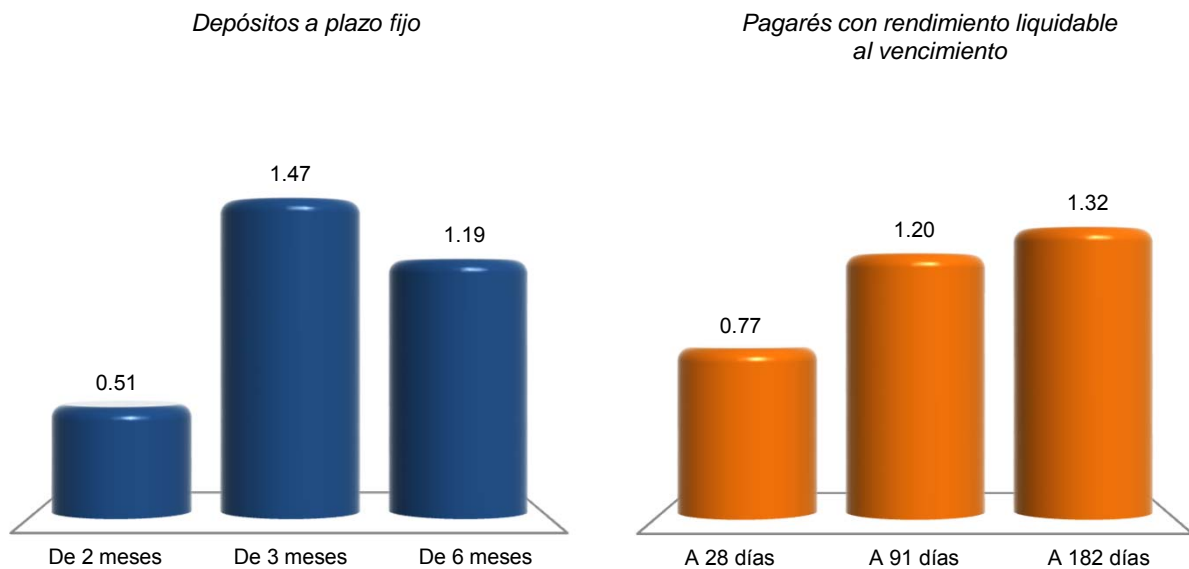

Nota: La información se refiere al promedio de cotizaciones diarias en moneda nacional, de ventanilla a la apertura y en porcentaje anual. Promedio mensual de tasas netas pagaderas a personas físicas y morales, después de impuestos.  
Fuente: BANXICO. [www.banxico.org.mx](http://www.banxico.org.mx) (2 de febrero de 2016).

**Costos de captación, tasas de interés interbancarias de equilibrio  
y rendimientos de instrumentos de deuda**  
**A diciembre de 2015**  
(Porcentaje)

Gráfica 23.2

**Costos de captación**

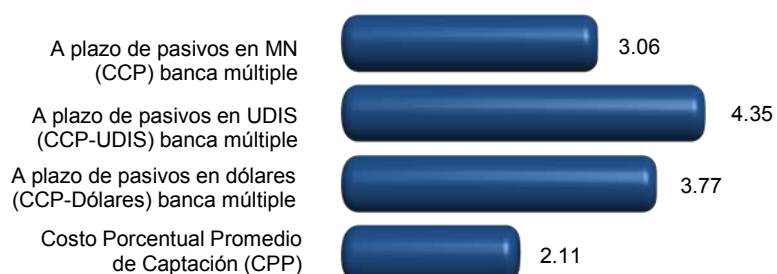

**Tasas de interés interbancarias de equilibrio (TIIE)**



**Rendimientos de instrumentos de deuda**

*Certificados de la Tesorería (CETES)*



*Bonos a tasa fija*



Nota: Los costos de captación y las tasas interbancarias se obtuvieron a partir del promedio aritmético en el mes en porcentaje anual; y para rendimientos de instrumentos de deuda, del promedio aritmético en el mes de cotización en el mercado primario expresado en porcentaje anual.

Fuente: BANXICO. [www.banxico.org.mx](http://www.banxico.org.mx) (11 de febrero de 2016).

**Tipos de cambio del peso mexicano respecto  
al dólar de los Estados Unidos de América  
Al 31 de diciembre de 2015**  
(Pesos por dólar)

Cuadro 23.3

Concepto	Tipo de cambio
<b>Tipo de cambio para solventar obligaciones pagaderas en moneda extranjera a/</b>	
Fecha de determinación	17.2487
Fecha de publicación en el Diario Oficial de la Federación	17.3398
Fecha de liquidación	17.2065
<b>Tipo de cambio interbancario b/</b>	
Valor mismo día	
A la apertura	
Compra	17.3095
Venta	17.3135
Al cierre	
Compra	17.1995
Venta	17.2065
Cotización mínima	17.2235
Cotización máxima	17.3135
Con fecha valor a 24 horas	
A la apertura	
Compra	17.3139
Venta	17.3179
Al cierre	
Compra	17.2039
Venta	17.2109
Cotización mínima	17.1939
Cotización máxima	17.3179
Con fecha valor a 48 horas	
A la apertura	
Compra	17.3150
Venta	17.3190
<b>(Continúa)</b>	<1/2>



**Tipos de cambio del peso mexicano respecto  
al dólar de los Estados Unidos de América  
Al 31 de diciembre de 2015**  
(Pesos por dólar)

Cuadro 23.3

Concepto	Tipo de cambio
Al cierre	
Compra	17.2050
Venta	17.2120
Cotización mínima	17.1950
Cotización máxima	17.3190

<2/2>

a/ Este tipo de cambio (FIX) es determinado por el Banco de México con base en un promedio de las cotizaciones del mercado de cambios al mayoreo para operaciones liquidables el segundo día hábil bancario siguiente. Se publica en el Diario Oficial de la Federación un día hábil bancario después de la fecha de determinación y es utilizado para solventar obligaciones denominadas en moneda extranjera liquidables en la República Mexicana al día siguiente.

b/ Para operaciones al mayoreo entre bancos, casas de bolsa, casas de cambio y particulares.

Fuente: BANXICO. [www.banxico.org.mx](http://www.banxico.org.mx) (8 de enero de 2016).

**Créditos otorgados por FIRA, su monto y acreditados  
por clase de crédito según destino  
2015**

Cuadro 23.4

Clase de crédito	Total	Agricultura	Ganadería	Forestal	Pesca	Financiamiento rural
<b>Créditos otorgados</b>	<b>1 047</b>	<b>535</b>	<b>187</b>	<b>14</b>	<b>3</b>	<b>308</b>
Avío a/	892	454	132	13	1	292
Refaccionario b/	155	81	55	1	2	16
<b>Monto de los créditos</b> (Miles de pesos)	<b>6 593 012</b>	<b>4 815 741</b>	<b>730 598</b>	<b>13 041</b>	<b>953</b>	<b>1 032 678</b>
Avío a/	4 975 892	3 532 843	553 910	11 880	273	876 985
Refaccionario b/	1 617 120	1 282 898	176 688	1 161	679	155 693
<b>Acreditados</b>	<b>38 935</b>	<b>4 545</b>	<b>278</b>	<b>260</b>	<b>2</b>	<b>33 850</b>
Avío a/	38 223	4 016	127	260	0 c/	33 820
Refaccionario b/	712	529	151	0 c/	2	30

Nota: La información incluye los créditos de garantías sin fondeo.

Debido al redondeo de las cifras, la suma de los parciales puede o no coincidir con los totales.

a/ Se refiere a los créditos que se utilizan para fondear necesidades de capital de trabajo de las empresas, como adquisición de insumos, materias primas y materiales, pago de jornales, salarios y otros gastos directos de producción para su operación.

b/ Se refiere al financiamiento que se destina fundamentalmente para realizar inversiones fijas y/o adquisición de bienes de capital o de consumo duradero.

c/ Los acreditados asociados a estos créditos se encuentran registrados en otra rama, en virtud de que el acreditado puede tener más de un financiamiento durante el año, por lo que no se contabilizan nuevamente para evitar duplicar el dato.

Fuente: BANXICO-FIRA. Dirección de Finanzas y Planeación Corporativa; Subdirección de Planeación y Finanzas Corporativas.

**Créditos otorgados por Financiera Nacional de Desarrollo Agropecuario, Rural, Forestal y Pesquero, su monto y acreditados por clase de crédito según destino 2015**

Cuadro 23.5

Clase de crédito	Total	Agricultura	Ganadería	Avicultura	Apicultura	Industrial	Servicios	Otros
<b>Créditos otorgados</b>	<b>1 825</b>	<b>627</b>	<b>375</b>	<b>8</b>	<b>2</b>	<b>46</b>	<b>172</b>	<b>595</b>
Avío a/	734	473	249	0	1	10	0	1
Refaccionario b/	128	42	75	0	1	4	3	3
Simple c/	905	112	51	8	0	32	169	533
Quirografario d/	0	0	0	0	0	0	0	0
Prendario e/	58	0	0	0	0	0	0	58
Operaciones de reporto	0	0	0	0	0	0	0	0
<b>Monto de los créditos</b> (Miles de pesos)	<b>2 039 889</b>	<b>239 046</b>	<b>99 931</b>	<b>960</b>	<b>693</b>	<b>113 073</b>	<b>649 226</b>	<b>936 960</b>
Avío a/	171 770	96 812	67 324	0	463	6 936	0	235
Refaccionario b/	63 192	20 520	15 172	0	230	4 560	16 061	6 649
Simple c/	1 751 896	121 713	17 435	960	0	101 578	633 164	877 046
Quirografario d/	0	0	0	0	0	0	0	0
Prendario e/	53 030	0	0	0	0	0	0	53 030
Operaciones de reporto	0	0	0	0	0	0	0	0
<b>Acreditados</b>	<b>948</b>	<b>511</b>	<b>307</b>	<b>1</b>	<b>2</b>	<b>19</b>	<b>13</b>	<b>95</b>
Avío a/	679	444	224	0	1	9	0	1
Refaccionario b/	117	35	74	0	1	3	2	2
Simple c/	151	32	9	1	0	7	11	91
Quirografario d/	0	0	0	0	0	0	0	0
Prendario e/	1	0	0	0	0	0	0	1
Operaciones de reporto	0	0	0	0	0	0	0	0

Nota: La información considera la actividad habilitada por el proyecto de crédito.

Debido al redondeo de las cifras, la suma de los parciales puede o no coincidir con los totales.

a/ Se refiere a los créditos que se utilizan para fondar necesidades de capital de trabajo de las empresas, como adquisición de insumos, materias primas y materiales, pago de jornales, salarios y otros gastos directos de producción para su operación.

b/ Se refiere al financiamiento que se destina fundamentalmente para realizar inversiones fijas y/o adquisición de bienes de capital o de consumo duradero.

c/ Se refiere al financiamiento para apoyar operaciones de acreditados dedicados a la producción de bienes, prestación de servicios y comercialización de bienes en el medio rural, que ofrece flexibilidad en cuanto al destino del crédito.

d/ Se refiere al financiamiento respaldado por la moralidad de los acreditados, para la Financiera Nacional de Desarrollo son utilizados comúnmente para el descuento de anticipos de apoyos, quedando garantizado su pago mediante la cesión de derechos del programa de apoyo.

e/ Se refiere a créditos para apoyar la liquidez de las unidades económicas vinculadas al medio rural y sus procesos de comercialización.

Fuente: FND. Dirección Ejecutiva de Enlace y Evaluación de Coordinaciones Regionales; Subdirección Corporativa de Coordinación y Evaluación Regional, con datos del Sistema Integral de Crédito.

**Solicitudes y controversias recibidas en la Comisión Nacional para la Protección y Defensa de los Usuarios de Servicios Financieros por sector 2015**

Cuadro 23.6

Sector	Solicitudes de asesorías técnico-jurídicas recibidas	Controversias recibidas			
		Total	Gestión ordinaria y electrónica	Gestión cobranza	Conciliación
<b>Total</b>	<b>17 417</b>	<b>6 397</b>	<b>4 938</b>	<b>28</b>	<b>1 431</b>
Instituciones de crédito	14 214	4 309	3 268	21	1 020
Instituciones SAR	1 461	406	361	0	45
Aseguradoras	1 343	1 427	1 108	0	319
Sociedad Financiera de Objeto Múltiple	218	235	186	6	43
Servicios otorgados por CONDUSEF	111	0	0	0	0
Otros sectores	70	20	15	1	4

Fuente: CONDUSEF. *Anuario Estadístico 2015*. [www.condusef.gob.mx](http://www.condusef.gob.mx) (20 de julio de 2016).

**Controversias recibidas en la Comisión Nacional para la Protección y Defensa de los Usuarios de Servicios Financieros por proceso de atención 2013, 2014 y 2015**

Cuadro 23.7

Proceso de atención	2013	2014	2015
<b>Total</b>	<b>6 737</b>	<b>6 946</b>	<b>6 397</b>
Gestión ordinaria y electrónica	5 423	5 329	4 938
Gestión cobranza	NA	NA	28
Conciliación	1 314	1 617	1 431

Fuente: CONDUSEF. *Anuarios Estadísticos 2013, 2014 y 2015*. [www.condusef.gob.mx](http://www.condusef.gob.mx) (20 de julio de 2016).

## 24. Finanzas públicas

---

- 24.1 Ingresos brutos del Estado por capítulo  
2014 y 2015  
(Pesos)
- 24.2 Ingresos brutos de los municipios por municipio  
según capítulo  
2014  
(Pesos)
- 24.3 Egresos brutos del Estado por capítulo  
2014 y 2015  
(Pesos)
- 24.4 Egresos brutos de los municipios por municipio  
según capítulo  
2014  
(Pesos)
- 24.5 Contribuyentes registrados por sector de actividad  
económica  
Al 31 de diciembre de 2015
- 24.6 Contribuyentes registrados por tipo de persona  
Serie anual de 2011 a 2015
- 24.7 Recaudación fiscal neta de ingresos federales  
por tipo de ingreso  
Serie anual de 2009 a 2015 P/  
(Millones de pesos)
- 24.8 Monto de los recursos federales asignados  
a la entidad y municipios por concepto  
de participaciones, aportaciones, provisiones  
salariales y económicas, convenios  
de descentralización, y de reasignación  
2013, 2014 y 2015  
(Millones de pesos)
- 24.9 Inversión pública ejercida por finalidad y función  
según nivel de gobierno  
2015  
(Miles de pesos)
- 24.10 Inversión pública ejercida por municipio  
según finalidad  
2015  
(Miles de pesos)

- 24.11 Principales características de los apoyos emitidos a través del programa PROSPERA por municipio 2015
- 24.12 Principales características de los apoyos emitidos a través del Programa de Apoyo Alimentario por municipio 2015

## 24. Finanzas públicas

### Ingresos brutos del Estado por capítulo 2014 y 2015 (Pesos)

Cuadro 24.1

Capítulo	2014	2015 P/
<b>Total</b>	<b>86 757 472 083</b>	<b>84 600 371 524</b>
Ingresos captados	86 757 472 083	84 600 371 524
Impuestos	3 614 766 424	3 798 051 113
Contribuciones de mejoras	0	0
Derechos	2 381 678 166	1 998 010 744
Productos	420 395 493	512 078 491
Aprovechamientos	307 788 286	454 258 680
Participaciones federales	25 317 355 898	27 020 252 679
Aportaciones federales	50 852 994 306	48 639 526 929
Otros ingresos	3 862 493 510	2 178 192 888
Financiamiento	0	0
Disponibilidad inicial	0	0

Fuente: INEGI. Dirección General de Estadísticas Económicas. *Estadística de finanzas públicas estatales y municipales*. Con base en información proporcionada por el Gobierno del Estado.

### Ingresos brutos de los municipios por municipio según capítulo 2014 (Pesos)

Cuadro 24.2  
1a. parte

Municipio	Total	Ingresos captados					
		Impuestos	Cuotas y aportaciones de seguridad social	Contribuciones de mejoras	Derechos	Productos	Aprovechamientos
<b>Estado</b>	<b>6 457 741 629</b>	<b>1 028 993 872</b>	<b>0</b>	<b>1 689 163</b>	<b>641 384 239</b>	<b>279 519 603</b>	<b>176 148 531</b>
Atlixco	365 195 363	25 052 317	0	0	36 052 585	1 520 039	4 645 855
Puebla	4 464 290 573	781 047 656	0	1 689 163	413 765 365	263 278 681	134 627 574
San Andrés Cholula	495 840 162	131 094 947	0	0	104 185 466	2 773 981	13 762 678
San Martín Texmelucan	287 924 735	18 717 691	0	0	17 736 007	2 850 951	5 017 723
Tehuacán	582 271 464	45 902 412	0	0	42 113 042	6 644 010	9 923 165
Teziutlán	262 219 332	27 178 849	0	0	27 531 774	2 451 941	8 171 536
Resto de los municipios	ND	ND	ND	ND	ND	ND	ND

<1/2>

**Ingresos brutos de los municipios por municipio según capítulo  
2014**  
(Pesos)

Cuadro 24.2  
2a. parte y última

Municipio	Ingresos captados				Disponibilidad inicial
	Participaciones federales	Aportaciones federales y estatales	Otros ingresos	Financiamiento	
<b>Estado</b>	<b>2 208 553 124</b>	<b>1 942 075 860</b>	<b>111 742 463</b>	<b>64 202 269</b>	<b>3 432 505</b>
Atlixco	127 880 140	136 777 422	33 267 005	0	0
Puebla	1 601 062 523	1 231 174 223	37 645 388	0	0
San Andrés Cholula	118 198 564	99 789 049	8 333 468	17 702 009	0
San Martín Texmelucan	92 115 149	104 986 954	0	46 500 260	0
Tehuacán	197 756 764	244 002 964	32 496 602	0	3 432 505
Teziutlán	71 539 984	125 345 248	0	0	0
Resto de los municipios	ND	ND	ND	ND	ND

<2/2>

Nota: La información corresponde para los municipios más representativos; para el resto de los municipios la información no está disponible y por lo tanto el total de la entidad no considera esos faltantes.

Fuente: INEGI. Dirección General de Estadísticas Económicas. *Estadística de finanzas públicas estatales y municipales*. [www.inegi.org.mx](http://www.inegi.org.mx) (23 de junio de 2016).

**Egresos brutos del Estado por capítulo  
2014 y 2015**  
(Pesos)

Cuadro 24.3

Capítulo	2014	2015 P/
<b>Total</b>	<b>86 757 472 083</b>	<b>84 600 371 524</b>
Egresos netos	86 183 572 144	83 985 782 961
Servicios personales	27 597 006 250	28 162 450 337
Materiales y suministros	735 469 083	828 634 336
Servicios generales	2 928 605 098	3 315 078 128
Transferencias, asignaciones, subsidios y otras ayudas	33 794 543 265	32 581 621 634
Bienes muebles, inmuebles e intangibles	1 150 733 882	286 547 517
Inversión pública	5 445 723 798	3 840 579 057
Inversiones financieras y otras provisiones	1 072 615 898	1 265 700 677
Recursos asignados a municipios	13 040 779 210	13 205 464 223
Otros egresos	0	0
Deuda pública	418 095 660	499 707 052
Disponibilidad final	573 899 939	614 588 563

Fuente: INEGI. Dirección General de Estadísticas Económicas. *Estadística de finanzas públicas estatales y municipales*. Con base en información proporcionada por el Gobierno del Estado.

**Egresos brutos de los municipios por municipio según capítulo  
2014**  
(Pesos)

Cuadro 24.4  
1a. parte

Municipio	Total	Egresos netos				
		Servicios personales	Materiales y suministros	Servicios generales	Transferencias, asignaciones, subsidios y otras ayudas	Bienes muebles, inmuebles e intangibles
<b>Estado</b>	<b>6 457 741 629</b>	<b>1 800 908 160</b>	<b>304 207 342</b>	<b>1 324 868 718</b>	<b>1 269 358 391</b>	<b>78 169 408</b>
Atlixco	365 195 363	75 410 305	15 225 482	38 262 610	35 659 079	29 395 799
Puebla	4 464 290 573	1 344 100 278	208 630 081	1 043 128 665	1 090 224 153	0
San Andrés Cholula	495 840 162	109 727 840	38 906 273	121 571 914	52 436 271	34 522 035
San Martín Texmelucan	287 924 735	69 211 069	8 848 082	24 553 866	21 797 417	5 024 863
Tehuacán	582 271 464	154 445 002	25 151 844	68 460 737	56 431 246	5 426 486
Teziutlán	262 219 332	48 013 666	7 445 580	28 890 926	12 810 225	3 800 225
Resto de los municipios	ND	ND	ND	ND	ND	ND

<1/2>

**Egresos brutos de los municipios por municipio según capítulo  
2014**  
(Pesos)

Cuadro 24.4  
2a. parte y última

Municipio	Egresos netos				Disponibilidad final
	Inversión pública	Inversiones financieras y otras provisiones	Otros egresos	Deuda pública	
<b>Estado</b>	<b>1 222 341 328</b>	<b>0</b>	<b>284 246 522</b>	<b>39 127 469</b>	<b>134 514 291</b>
Atlixco	142 198 420	0	0	3 524 010	25 519 658
Puebla	468 986 521	0	284 246 522	24 974 353	0
San Andrés Cholula	136 984 435	0	0	1 691 394	0
San Martín Texmelucan	129 172 162	0	0	0	29 317 276
Tehuacán	253 331 444	0	0	0	19 024 705
Teziutlán	91 668 346	0	0	8 937 712	60 652 652
Resto de los municipios	ND	ND	ND	ND	ND

<2/2>

Nota: La información corresponde para los municipios más representativos; para el resto de los municipios la información no está disponible y por lo tanto el total de la entidad no considera esos faltantes.

Fuente: INEGI. Dirección General de Estadísticas Económicas. *Estadística de finanzas públicas estatales y municipales*. [www.inegi.org.mx](http://www.inegi.org.mx) (23 de junio de 2016).



**Contribuyentes registrados por sector de actividad económica  
Al 31 de diciembre de 2015**

Cuadro 24.5

Sector	Contribuyentes registrados
<b>Total</b>	<b>1 873 000</b>
Agricultura, cría y explotación de animales, aprovechamiento forestal, pesca y caza	173 145
Minería	351 615
Minería de piedra caliza a/	348 349
Resto de la producción minera	3 266
Generación, transmisión y distribución de energía eléctrica, suministro de agua y de gas por ductos al consumidor final	5 607
Construcción	54 008
Industrias manufactureras	211 997
Comercio al por mayor	55 559
Comercio al por menor	200 475
Transportes, correos y almacenamiento	50 363
Información en medios masivos	7 472
Servicios financieros y de seguros	19 474
Servicios inmobiliarios y de alquiler de bienes muebles e intangibles	32 937
Servicios profesionales, científicos y técnicos	246 173
Corporativos	323
Servicios de apoyo a los negocios y manejo de residuos y desechos, y servicios de remediación	139 216
Servicios educativos	59 686
Servicios de salud y de asistencia social	40 335
Servicios de esparcimiento culturales y deportivos, y otros servicios recreativos	6 355
Servicios de alojamiento temporal y de preparación de alimentos y bebidas	16 999
Otros servicios excepto actividades gubernamentales	83 606
Actividades legislativas, gubernamentales, de impartición de justicia y de organismos internacionales y extraterritoriales	67 529
Otros	50 126

Nota: La información incluye a los contribuyentes asalariados.

Se contabilizaron contribuyentes activos sin considerar el estatus de localización.

La sectorización de actividad preponderante, fue establecida con base en el Sistema de Clasificación Industrial de América del Norte (SCIAN) 2013.

a/ Este concepto se presenta a partir de 2015.

Fuente: SAT. Administración General de Servicios al Contribuyente. Administración Central de Identificación del Contribuyente.

**Contribuyentes registrados por tipo de persona**  
**Serie anual de 2011 a 2015**

Cuadro 24.6

Tipo de persona	2011	2012	2013	2014	2015
<b>Total</b>	<b>1 261 431</b>	<b>1 329 783</b>	<b>1 460 974</b>	<b>1 652 822</b>	<b>1 873 000</b>
Personas físicas activas	1 211 594	1 275 902	1 403 382	1 591 972	1 809 648
Personas morales activas	49 837	53 881	57 592	60 850	63 352

Nota: Datos referidos al 31 de diciembre de cada año. La información incluye a los contribuyentes asalariados.

Se contabilizaron contribuyentes activos sin considerar el estatus de localización.

Fuente: SAT. Administración General de Servicios al Contribuyente. Administración Central de Identificación del Contribuyente.

**Recaudación fiscal neta de ingresos federales por tipo de ingreso**  
**Serie anual de 2009 a 2015 P/**  
(Millones de pesos)

Cuadro 24.7

Tipo de ingreso	2009	2010	2011	2012	2013	2014	2015
<b>Total</b>	<b>11 750.3</b>	<b>14 228.2</b>	<b>16 534.0</b>	<b>16 563.4</b>	<b>20 516.8</b>	<b>24 657.0</b>	<b>25 786.1</b>
Tributarios	11 565.6	14 091.0	16 340.5	16 312.9	20 118.6	24 216.8	25 386.3
Impuesto sobre la renta	7 022.8	8 407.1	10 696.7	14 938.9	16 234.7	15 583.6	18 424.0
Impuesto empresarial a tasa única a/	1 071.3	798.5	2 299.3	3.1	1 223.7	0.0	0.0
Impuesto al valor agregado	1 703.8	3 204.9	2 442.3	1 159.9	1 910.1	6 353.9	4 959.5
Impuesto especial sobre producción y servicios b/	722.1	899.0	933.6	900.6	1 019.8	1 370.2	1 468.6
Impuesto sobre tenencia o uso de vehículos c/	691.9	650.5	135.3	0.0	0.0	0.0	0.0
Impuesto sobre automóviles nuevos	170.6	210.6	241.3	281.2	307.9	323.0	379.6
Impuesto sobre servicios expresamente declarados de interés público	0.0	0.0	0.0	0.0	0.0	0.0	0.0
Impuesto al comercio exterior d/	76.8	36.7	27.4	39.2	48.4	69.9	55.2
Impuesto sobre depósitos en efectivo e/	-298.6	-618.0	-1 035.1	-1 616.7	-1 293.6	0.0	0.0
Accesorios	404.7	501.8	599.6	606.7	667.6	516.2	396.0
Contribuciones no comprendidas en las fracciones precedentes causadas en ejercicios fiscales anteriores pendientes de liquidación o de pago f/	NA	NA	NA	NA	NA	NA	-296.6
No tributarios	184.7	137.2	193.4	250.5	398.3	440.2	399.8
Contribuciones de mejoras	0.0	0.0	0.0	0.0	0.0	0.0	0.0
Derechos	52.9	55.6	49.0	50.8	140.0	144.3	146.4

(Continúa)

<1/2>

**Recaudación fiscal neta de ingresos federales por tipo de ingreso**  
**Serie anual de 2009 a 2015 P/**  
(Millones de pesos)

Cuadro 24.7

Tipo de ingreso	2009	2010	2011	2012	2013	2014	2015
Contribuciones no comprendidas en las fracciones precedentes causadas en ejercicios fiscales anteriores pendientes de liquidación o de pago f/	4.2	-28.4	1.6	63.9	39.9	143.5	NA
Productos	12.3	16.5	19.6	37.2	59.9	44.4	91.4
Aprovechamientos	115.4	93.5	123.2	98.6	158.5	108.0	162.1

<2/2>

Nota: La recaudación fiscal neta se integra por los ingresos menos las devoluciones. En la entidad se integra de acuerdo al domicilio fiscal y no incluye todas las deducciones a que tienen derecho los contribuyentes. Incluye la información de los cuentadantes de la Federación. A partir de 2015 se modificó el criterio para obtener la recaudación neta, disminuyendo de manera adicional las compensaciones, de acuerdo a los términos del Estado Analítico de Ingresos de la Cuenta de la Hacienda Pública Federal.

a/ La Ley del Impuesto Empresarial a Tasa Única fue abrogada a partir del año 2014.

b/ En este impuesto se encuentran incluidos los pagos que se realizan por hidrocarburos, particularmente PEMEX, el cual tiene su domicilio en la Ciudad de México.

c/ La Ley del Impuesto sobre Tenencia o Uso de Vehículos fue abrogada a partir de 2012 en virtud de que dicho impuesto, a pesar de ser federal, es administrado por las entidades federativas y el total de su recaudación les pertenece.

d/ Las cifras negativas que se presentan corresponden a aplicaciones de devoluciones que realizaron los contribuyentes en la entidad.

e/ La recaudación de este impuesto se obtiene a través de las instituciones financieras, las cuales en su mayoría tienen su domicilio fiscal en la Ciudad de México. Por otra parte, los acreditamientos, devoluciones y compensaciones de este impuesto, se registran en cada una de las entidades federativas atendiendo al domicilio fiscal del contribuyente, lo que genera importes negativos para las entidades federativas, con excepción de la Ciudad de México. La Ley del Impuesto a los Depósitos en Efectivo, fue abrogada a partir del año 2014.

f/ Las cifras negativas se deben a que hubo importes mayores de devoluciones y/o compensaciones y/o acreditamientos a que tiene derecho el contribuyente.

Fuente: SAT. Administración General de Servicios al Contribuyente; Administración Central de Cuenta Tributaria y Contabilidad de Ingresos.

**Monto de los recursos federales asignados a la entidad y municipios por concepto de participaciones, aportaciones, provisiones salariales y económicas, convenios de descentralización, y de reasignación 2013, 2014 y 2015**  
(Millones de pesos)

Cuadro 24.8

Concepto	2013	2014	2015 P/
<b>Participaciones a entidades federativas (Ramo 28) a/</b>	<b>23 136</b>	<b>25 467</b>	<b>27 025</b>
Fondo general de participaciones	18 733	20 677	20 558
Fondo de fomento municipal	1 134	1 246	1 214
Fondo de fiscalización	968	1 201	1 138
Impuesto Especial sobre Producción y Servicios gasolinas Artículo 2A fracción II b/	982	1 089	1 165
Impuesto sobre automóviles nuevos c/	399	418	478
Otros d/	919	836	2 471
<b>Aportaciones para entidades y municipios (Ramo 33)</b>	<b>27 568</b>	<b>29 706</b>	<b>29 713</b>
Fondo de aportaciones de nómina educativa y gasto de operación	14 805	15 839	15 439

(Continúa)

<1/2>

**Monto de los recursos federales asignados a la entidad y municipios por concepto de participaciones, aportaciones, provisiones salariales y económicas, convenios de descentralización, y de reasignación 2013, 2014 y 2015**  
(Millones de pesos)

Cuadro 24.8

Concepto	2013	2014	2015 P/
Fondo de aportaciones para los servicios de salud	2 644	2 875	3 148
Fondo de aportaciones para la infraestructura social	4 339	4 668	4 715
Fondo de aportaciones múltiples	973	1 087	1 105
Fondo de aportaciones para el fortalecimiento de los municipios	2 773	2 981	3 006
Fondo de aportaciones para la seguridad pública	291	303	315
Fondo de aportaciones para la educación tecnológica y de adultos	222	236	246
Fondo de aportaciones para el fortalecimiento de las entidades federativas	1 520	1 715	1 740
<b>Provisiones salariales y económicas (Ramo 23) e/</b>	<b>4 917</b>	<b>8 713</b>	<b>9 133</b>
<b>Convenios de descentralización f/</b>	<b>6 325 R/</b>	<b>6 606</b>	<b>6 349</b>
<b>Convenios de reasignación g/</b>	<b>296</b>	<b>500</b>	<b>46</b>

<2/2>

Nota: Debido al redondeo de las cifras, la suma de los parciales puede no coincidir con los totales.

a/ Incluye los siguientes recursos autoliquidables: impuesto sobre automóviles nuevos; la parte proporcional en la recaudación del Impuesto Especial sobre Producción y Servicios (IEPS) de tabacos, cervezas y bebidas alcohólicas; e incentivos económicos.

b/ Incluye el Fondo de Compensación e incentivos venta final de gasolina y diesel.

c/ Incluye el Fondo de Compensación del Impuesto Sobre Automóviles Nuevos (ISAN).

d/ Comprende: Fondo de Extracción de Hidrocarburos, Impuesto Especial sobre Productos y Servicios, Tenencia, 0.136% de la Recaudación Federal Participable, Derecho Adicional sobre la Extracción de Petróleo, Fondo de compensación de repecos e intermediarios, Fondo de impuesto sobre la renta e incentivos económicos.

e/ Comprende: los recursos ministrados al Fondo de Estabilización de los Ingresos de las Entidades Federativas (FEIEF), al Fideicomiso para la Infraestructura en los Estados (FIES), así como los subsidios entregados a entidades federativas y municipios a través de diversos ramos de la Administración Pública Centralizada, que se destinan al apoyo del desarrollo regional, conforme a lo establecido en las disposiciones jurídicas aplicables y que se ejercen de acuerdo con lo señalado en el Presupuesto de Egresos de la Federación.

f/ Comprende Convenios SEP; Convenios SAGARPA y Convenios SEMARNAT y corresponden a las acciones de colaboración y coordinación entre las dependencias federales y los gobiernos de las entidades federativas.

g/ Se refiere a los recursos transferidos a las entidades federativas por las dependencias y entidades públicas mediante este tipo de convenios para el cumplimiento de objetivos de programas federales.

Fuente: SHCP. *Estadísticas Oportunas de Finanzas Públicas*. [www.shcp.gob.mx](http://www.shcp.gob.mx) (25 de mayo de 2016).

**Inversión pública ejercida por finalidad y función según nivel de gobierno  
2015**  
(Miles de pesos)

Cuadro 24.9

Finalidad Función	Total	Federal	Estatal	Municipal
<b>Total</b>	<b>10 788 194</b>	<b>6 245 197</b>	<b>4 085 940</b>	<b>457 057</b>
Gobierno	1 256 122	735 287	494 947	25 888
Asuntos de orden público y de seguridad interior	314 384	220 936	93 448	0
Justicia	615 159	417 381	197 778	0
Otros servicios generales	326 579	96 970	203 722	25 888
Desarrollo social	6 153 038	3 497 530	2 327 672	327 837
Educación	1 241 182	405 747	706 837	128 598
Protección ambiental	366 132	214 341	113 095	38 695
Protección social	17 273	0	17 273	0
Recreación, cultura y otras manifestaciones sociales	1 405 453	962 516	442 736	200
Salud	253 349	115 609	137 741	0
Vivienda y servicios a la comunidad	2 869 649	1 799 318	909 989	160 342
Desarrollo económico	3 379 033	2 012 379	1 263 321	103 333
Combustibles y energía	11 826	0	6 464	5 362
Transporte	1 721 010	1 307 369	329 788	83 853
Turismo	621 367	422 070	185 180	14 118
Otras industrias y otros asuntos económicos	1 024 829	282 940	741 889	0

Nota: Debido al redondeo de las cifras, la suma de los parciales puede o no coincidir con los totales.  
Fuente: Secretaría de Finanzas y Administración del Estado. Dirección de Estadística e Información.

**Inversión pública ejercida por municipio según finalidad  
2015**  
(Miles de pesos)

Cuadro 24.10

Municipio	Total	Gobierno	Desarrollo social	Desarrollo económico
<b>Estado</b>	<b>10 788 194</b>	<b>1 256 122</b>	<b>6 153 038</b>	<b>3 379 033</b>
Acajete	36 525	0	36 525	0
Acateno	12 409	0	12 409	0
Acatlán	29 449	4 682	7 817	16 949
Acatzingo	7 821	0	7 821	0
Acteopan	2 838	0	2 838	0
Ahuacatlán	2 608	0	2 020	588
Ahuatlán	4 286	0	3 882	404
Ahuazotepec	279	0	279	0

(Continúa)

<1/5>

**Inversión pública ejercida por municipio según finalidad  
2015**

Cuadro 24.10

(Miles de pesos)

Municipio	Total	Gobierno	Desarrollo social	Desarrollo económico
Ahuehuetitla	5	0	5	0
Ajalpan	45 102	0	45 102	0
Albino Zertuche	1 611	0	1 611	0
Aljojuca	584	0	584	0
Altepexi	84 163	68 058	16 106	0
Amixtlán	1 864	0	1 851	13
Amozoc	172 932	20 169	66 555	86 208
Aquixtla	3 545	0	3 545	0
Atempan	60 443	0	44 775	15 668
Atexcal	4 015	0	1 718	2 298
Atlixco	185 514	117 096	59 866	8 552
Atoyatempan	2 004	0	2 004	0
Atzala	505	0	505	0
Atzitzihuacán	7 827	0	7 827	0
Atzitzintla	6 324	0	436	5 888
Axutla	518	0	518	0
Ayotoxco de Guerrero	40 272	0	862	39 411
Calpan	823	0	315	508
Caltepec	10 834	0	10 834	0
Camocuautla	26	0	26	0
Cañada Morelos	14 060	0	14 060	0
Caxhuacan	325	0	325	0
Chalchicomula de Sesma	73 666	69 342	4 324	0
Chapulco	7 824	0	7 824	0
Chiautla	9 379	8 738	191	451
Chiautzingo	7 572	0	7 572	0
Chichiquila	19 377	0	19 377	0
Chiconcuautla	14 374	0	9 201	5 172
Chietla	5 601	0	5 601	0
Chigmecatitlán	15	0	15	0
Chignahuapan	19 217	0	16 220	2 997
Chignautla	5 764	0	4 773	991
Chila	27	0	27	0
Chila de la Sal	6 967	0	6 967	0
Chilchotla	3 259	0	3 259	0
Chinantla	5	0	5	0
Coatepec	213	0	213	0
Coatzingo	6 819	0	3 023	3 796
Cohetzala	15	0	15	0
Cohuecan	1 519	0	1 519	0
Coronango	11 673	9 762	1 910	0
Coxcatlán	52 229	0	7 208	45 021
Coyomeapan	9 202	0	5 875	3 327
Coyotepec	5 500	0	1 504	3 996
Cuapiaxtla de Madero	68 216	68 058	158	0
Cuautempan	12 466	0	16	12 450
Cuautinchán	4 883	0	4 883	0
Cuautlancingo	164 367	136 231	22 324	5 812
Cuayuca de Andrade	10 885	0	10 885	0
Cuetzalan del Progreso	20 535	0	12 257	8 278
Cuyoaco	98	0	98	0
Domingo Arenas	6 065	0	6 065	0
Eloxochitlán	9 028	0	8 149	879
Epatlán	2 030	0	2 030	0
Esperanza	19 538	0	10 547	8 991
Francisco Z. Mena	15 935	0	15 935	0
General Felipe Ángeles	10 618	0	1 982	8 637

(Continúa)

&lt;2/5&gt;

**Inversión pública ejercida por municipio según finalidad  
2015**  
(Miles de pesos)

Cuadro 24.10

Municipio	Total	Gobierno	Desarrollo social	Desarrollo económico
Guadalupe	82	0	82	0
Guadalupe Victoria	190	0	190	0
Hermenegildo Galeana	1 884	0	1 884	0
Honey	512	0	66	446
Huaquechula	35 163	143	35 020	0
Huatlatlauca	22 379	0	13 021	9 358
Huauclilla	101 640	19 972	78 464	3 204
Huehuetla	23 999	0	21 903	2 096
Huehuetlán el Chico	8 368	0	8 368	0
Huehuetlán el Grande	11 265	0	6 430	4 836
Huejotzingo	59 895	36 517	23 378	0
Hueyapan	21 516	0	5 563	15 953
Hueytamalco	40 718	0	1 898	38 819
Hueytlanpan	24	0	24	0
Huitzilan de Serdán	32 604	8 495	6 749	17 361
Huitziltepec	3 183	0	3 183	0
Ixcamilpa de Guerrero	426	0	426	0
Ixcaquixtla	6 277	0	1 576	4 702
Ixtacamaxtitlán	72 875	0	40 836	32 040
Ixtepec	1 230	0	1 230	0
Izúcar de Matamoros	97 796	34 814	62 982	0
Jalpan	6 706	11	6 695	0
Jolalpan	808	0	691	116
Jonotla	1 587	0	1 319	268
Jopala	6 536	0	5 469	1 067
Juan C. Bonilla	17 895	0	17 895	0
Juan Galindo	6 546	0	6 546	0
Juan N. Méndez	43	0	43	0
Lafragua	36	0	36	0
Libres	2 900	0	2 900	0
Los Reyes de Juárez	5 054	0	5 054	0
Mazapiltepec de Juárez	1 009	0	1 009	0
Mixtla	1 535	0	1 535	0
Molcaxac	1 595	0	1 595	0
Naupan	18	0	18	0
Nauzontla	368	0	5	363
Nealtican	74	0	74	0
Nicolás Bravo	10 209	0	10 209	0
Nopalucan	8 078	0	8 078	0
Ocotepic	5 593	0	5 593	0
Ocoyucan	26 314	0	15 250	11 064
Olintla	7 069	0	3 573	3 497
Oriental	35 759	0	35 759	0
Pahuatlán	24 215	0	24 003	212
Palmar de Bravo	19 778	16 290	3 488	0
Pantepec	19 236	0	14 852	4 384
Petlalcingo	9 317	0	9 317	0
Piaxtla	1 148	0	1 148	0
Puebla	5 044 361	226 505	3 312 432	1 505 424
Quecholac	10 966	0	10 966	0
Quimixtlán	641	0	641	0
Rafael Lara Grajales	71	0	71	0
San Andrés Cholula	365 714	65 364	196 013	104 337
San Antonio Cañada	3 834	0	3 610	225
San Diego				
la Mesa Tochimiltzingo	1 610	0	1 610	0
San Felipe Teotlalcingo	1 507	0	1 507	0

(Continúa)

<3/5>

**Inversión pública ejercida por municipio según finalidad  
2015**

Cuadro 24.10

(Miles de pesos)

Municipio	Total	Gobierno	Desarrollo social	Desarrollo económico
San Felipe Tepatlán	47	0	47	0
San Gabriel Chilac	5 584	0	5 486	98
San Gregorio Atzompa	93	0	93	0
San Jerónimo Tecuanipan	39	0	39	0
San Jerónimo Xayacatlán	10 195	0	2 669	7 526
San José Chiapa	1 416 491	29 752	357 913	1 028 825
San José Miahuatlán	19 334	0	19 304	30
San Juan Atenco	12 989	0	12 989	0
San Juan Atzompa	1 170	0	1 170	0
San Martín Texmelucan	110 907	20 448	71 383	19 077
San Martín Totoltepec	5	0	5	0
San Matías Tlalancaleca	4 000	0	4 000	0
San Miguel Ixitlán	5	0	5	0
San Miguel Xoxtla	4 200	0	80	4 120
San Nicolás Buenos Aires	577	0	74	503
San Nicolás de los Ranchos	3 019	0	3 019	0
San Pablo Anicano	5 630	0	5 630	0
San Pedro Cholula	166 335	478	96 301	69 556
San Pedro Yeloixtlahuaca	2 000	0	2 000	0
San Salvador el Seco	7 918	0	7 918	0
San Salvador el Verde	46 767	0	53	46 715
San Salvador Huixcolotla	1 140	0	1 140	0
San Sebastián Tlacotepec	4 484	0	3 960	524
Santa Catarina Tlaltempan	3	0	3	0
Santa Inés Ahuatempan	5 011	0	16	4 995
Santa Isabel Cholula	1 826	0	1 826	0
Santiago Miahuatlán	4 098	0	4 098	0
Santo Tomás Hueyotlipán	31	0	31	0
Soltepec	44	0	44	0
Tecali de Herrera	5 059	0	111	4 947
Tecamachalco	110 591	36 679	73 912	0
Tecomatlán	107 162	0	107 162	0
Tehuacán	128 802	30 622	70 203	27 977
Tehuiztzingo	8 664	0	8 664	0
Tenampulco	4 840	0	4 840	0
Teopantlán	235	0	47	188
Teotlalco	583	0	583	0
Tepanco de López	3 785	0	3 785	0
Tepango de Rodríguez	2 327	0	2 019	307
Tepatlatxco de Hidalgo	24 869	0	24 869	0
Tepeaca	37 684	0	36 901	783
Tepemaxalco	5 764	0	5 764	0
Tepeojuma	78 712	65 904	12 808	0
Tepetzintla	3 746	0	3 746	0
Tepexco	2 443	0	2 443	0
Tepexi de Rodríguez	20 551	0	20 288	263
Tepeyahualco	6 842	0	6 842	0
Tepeyahualco de Cuauhtémoc	501	0	501	0
Tetela de Ocampo	33 974	0	28 479	5 495
Teteles de Avila Castillo	19 409	0	19 217	192
Teziutlán	167 326	34 849	87 988	44 490
Tianguismanalco	348	0	348	0
Tilapa	2 048	0	2 048	0
Tlachichuca	4 408	0	4 408	0
Tlacotepec de Benito Juárez	14 170	0	12 513	1 657
Tlacuilotepec	2 822	0	2 694	129
Tlahuapan	8 671	0	8 671	0

(Continúa)

&lt;4/5&gt;



**Inversión pública ejercida por municipio según finalidad  
2015**  
(Miles de pesos)

Cuadro 24.10

Municipio	Total	Gobierno	Desarrollo social	Desarrollo económico
Tlaltenango	594	0	594	0
Tlanepantla	1 737	0	1 737	0
Tlaola	33 408	0	32 912	496
Tlapacoya	57	0	57	0
Tlapanalá	3 060	0	3 060	0
Tlatlauquitepec	17 867	9 465	637	7 764
Tlaxco	2 867	0	2 547	320
Tochimilco	4 989	0	4 637	352
Tochtepec	36 610	0	29 625	6 985
Totoltepec de Guerrero	10	0	10	0
Tulcingo	39 421	0	39 421	0
Tuzamapan de Galeana	15 225	0	4 656	10 569
Tzicatlacoyan	44	0	44	0
Venustiano Carranza	35 194	390	23 861	10 944
Vicente Guerrero	19 129	0	19 030	99
Xayacatlán de Bravo	541	0	541	0
Xicotepec	139 652	84 970	46 404	8 278
Xicotlán	519	0	519	0
Xiutetelco	1 143	0	1 143	0
Xochiapulco	3 513	0	3 364	148
Xochiltepec	23	0	23	0
Xochitlán de Vicente Suárez	1 482	0	1 258	224
Xochitlán Todos Santos	20 519	0	20 519	0
Yaonáhuac	1 208	0	811	398
Yehualtepec	7 755	0	7 755	0
Zacapala	2 829	0	2 829	0
Zacapoaxtla	35 624	0	31 725	3 900
Zacatlán	76 573	32 320	43 890	363
Zapotitlán	10 894	0	10 834	60
Zapotitlán de Méndez	1 482	0	1 448	34
Zaragoza	5 484	0	4 456	1 028
Zautla	13 571	0	13 571	0
Zihuateutla	4 215	0	4 039	176
Zinacatepec	18 136	0	18 136	0
Zoquiapan	10 133	0	1 159	8 973
Zoquitlán	14 966	0	13 862	1 104
No especificado a/	32 905	0	31 537	1 369

<5/5>

Nota: Debido al redondeo de las cifras, la suma de los parciales puede o no coincidir con los totales.

a/ Corresponde a la inversión que no se pudo desglosar por municipio.

Fuente: Secretaría de Finanzas y Administración del Estado. Dirección de Estadística e Información.

**Principales características de los apoyos emitidos a través  
del programa PROSPERA por municipio  
2015**

Cuadro 24.11  
1a. parte

Municipio	Localidades beneficiarias a/	Familias beneficiarias a/	Becarios b/	Adultos mayores beneficiarios a/	Total de beneficiarios a/
<b>Estado</b>	<b>5 438</b>	<b>495 495</b>	<b>289 627</b>	<b>1 266</b>	<b>2 015 369</b>
Acajete	37	5 567	4 568	3	25 703
Acateno	63	1 204	597	0	4 656
Acatlán	60	2 520	1 646	10	10 410
Acatzingo	40	4 628	3 353	21	19 542
Acteopan	3	541	141	0	1 734
Ahuacatlán	30	2 851	1 581	0	10 541
Ahuatlán	10	624	285	0	2 424
Ahuazotepec	21	857	383	0	3 561
Ahuehuetitla	12	306	132	0	1 137
Ajalpan	76	10 653	6 363	42	44 096
Albino Zertuche	4	196	103	0	811
Aljojuca	5	657	366	0	2 737
Altepexi	13	1 540	996	2	6 115
Amixtlán	8	1 015	503	0	3 394
Amozoc	24	5 071	5 117	30	22 029
Aquixtla	23	1 232	510	0	4 618
Atempan	18	3 807	2 357	0	14 993
Atexcal	17	624	273	0	2 344
Atlequizayan	2	577	219	0	2 542
Atlixco	94	8 859	4 134	58	37 279
Atoyatempan	9	807	589	0	3 347
Atzala	5	90	60	0	384
Atzitzihuacán	17	1 901	998	0	6 787
Atzitzintla	15	1 035	621	0	4 640
Axutla	4	97	42	0	351
Ayotoxco de Guerrero	29	1 470	709	0	5 546
Calpan	12	1 734	1 010	0	7 228
Caltepec	37	948	328	0	3 172
Camocuautla	7	553	238	0	2 136
Cañada Morelos	32	2 507	1 392	0	10 297
Caxhuacan	4	714	363	0	2 622
Chalchicomula de Sesma	34	4 710	2 627	28	19 105
Chapulco	7	717	513	0	3 083
Chiautla	44	1 772	1 271	0	7 810
Chiautzingo	12	1 561	995	0	6 970
Chichiquila	47	3 815	1 963	0	15 960
Chiconcuautla	24	3 345	1 913	0	13 191
Chietla	43	2 887	1 784	2	11 421
Chigmecatitlán	1	282	77	0	762
Chignahuapan	141	6 635	3 608	3	26 571
Chignautla	26	3 366	2 344	11	15 223
Chila	17	895	362	0	3 257
Chila de la Sal	5	184	65	0	697
Chilchotla	30	2 841	1 493	0	12 424
Chinantla	7	243	132	0	908
Coatepec	3	184	98	0	632
Coatzingo	9	398	198	0	1 543
Cohetzala	4	250	86	0	918
Cohuecan	7	665	272	0	2 632
Coronango	13	2 304	1 639	13	9 639
Coxcatlán	38	2 731	1 573	0	10 964
Coyomeapan	40	3 098	1 548	0	12 398
Coyotepec	4	313	110	0	1 182
Cuapiaxtla de Madero	12	809	636	0	3 311
Cuautempan	17	1 863	747	0	6 300

(Continúa)

<1/9>

**Principales características de los apoyos emitidos a través  
del programa PROSPERA por municipio  
2015**

Cuadro 24.11

1a. parte

Municipio	Localidades beneficiarias a/	Familias beneficiarias a/	Becarios b/	Adultos mayores beneficiarios a/	Total de beneficiarios a/
Cuautinchán	28	1 215	644	0	4 936
Cuautlancingo	15	1 819	1 537	6	8 458
Cuayuca de Andrade	27	688	245	0	2 322
Cuetzalan del Progreso	154	8 565	3 902	0	33 197
Cuyoaco	23	1 927	1 102	0	8 020
Domingo Arenas	8	668	447	0	2 641
Eloxochitlán	43	3 063	1 343	0	12 383
Epatlán	12	508	272	0	2 128
Esperanza	17	1 796	936	0	7 116
Francisco Z. Mena	53	2 706	1 087	0	9 685
General Felipe Ángeles	13	2 618	1 913	0	10 565
Guadalupe	23	1 011	469	0	3 764
Guadalupe Victoria	18	2 035	1 220	0	8 318
Hermenegildo Galeana	24	1 654	813	0	6 560
Honey	12	1 165	538	0	4 272
Huaquechula	36	3 208	1 368	0	12 991
Huatlatlauca	21	1 230	429	0	4 176
Huautinango	60	10 175	6 679	20	39 955
Huehuetla	14	3 300	1 556	0	13 281
Huehuetlán el Chico	17	1 174	690	0	4 849
Huehuetlán el Grande	16	1 413	548	0	4 980
Huejotzingo	37	4 095	3 354	18	18 248
Hueyapan	18	2 129	1 234	0	7 945
Hueytamalco	130	4 367	1 830	0	16 427
Hueytlalpan	25	1 264	484	0	4 571
Huitzilan de Serdán	26	3 172	1 705	0	11 927
Huitziltepec	7	496	208	0	2 128
Ixcamilpa de Guerrero	11	690	274	0	2 236
Ixcaquixtla	10	642	397	0	2 485
Ixtacamaxtitlán	120	4 599	2 438	0	18 355
Iztepec	12	1 489	593	0	5 556
Izúcar de Matamoros	55	4 417	3 294	31	18 965
Jalpan	62	2 357	1 122	0	8 638
Jolalpan	25	2 217	1 232	0	8 310
Jonotla	19	898	389	0	3 303
Jopala	23	2 450	1 341	0	10 441
Juan C. Bonilla	7	1 288	899	0	5 862
Juan Galindo	9	679	539	0	2 948
Juan N. Méndez	11	951	485	0	3 225
Lafragua	14	1 315	515	0	5 104
La Magdalena Tlatlauquitepec	1	73	29	0	316
Libres	38	2 942	2 023	5	12 555
Los Reyes de Juárez	11	1 416	1 103	2	6 408
Mazapiltepec de Juárez	9	314	144	0	1 262
Mixtla	3	107	66	0	449
Molcaxac	10	973	437	0	3 500
Naupan	14	1 910	846	0	8 262
Nauzontla	10	678	239	0	2 503
Nealtican	5	994	718	7	4 516
Nicolás Bravo	19	786	402	0	2 944
Nopalucan	27	2 171	1 601	0	9 861
Ocotepc	14	518	235	0	1 913
Ocoyucan	29	2 381	1 703	0	10 059
Olintla	31	2 478	1 216	0	10 249
Oriental	21	1 773	822	0	7 913
Pahuatlán	35	3 499	1 960	0	13 750
Palmar de Bravo	62	5 798	4 068	0	24 670

(Continúa)

<2/9>

**Principales características de los apoyos emitidos a través  
del programa PROSPERA por municipio  
2015**

Cuadro 24.11  
1a. parte

Municipio	Localidades beneficiarias a/	Familias beneficiarias a/	Becarios b/	Adultos mayores beneficiarios a/	Total de beneficiarios a/
Pantepec	68	3 186	1 286	0	11 399
Petlalcingo	24	1 471	654	0	5 129
Piactla	19	524	214	0	2 141
Puebla	104	40 759	28 884	447	175 104
Quecholac	35	6 506	4 207	51	26 410
Quimixtlán	63	3 685	2 120	0	16 458
Rafael Lara Grajales	2	804	703	0	3 657
San Andrés Cholula	20	2 995	1 950	22	14 338
San Antonio Cañada	9	910	399	0	3 512
San Diego					
la Mesa Tochimiltzingo	5	221	60	0	808
San Felipe Teotlalcingo	6	687	325	0	2 736
San Felipe Tepatlán	13	886	350	0	3 063
San Gabriel Chilac	7	1 697	878	26	6 547
San Gregorio Atzompa	4	466	386	0	2 068
San Jerónimo Tecuapipan	5	536	255	0	2 406
San Jerónimo Xayacatlán	15	745	231	0	2 209
San José Chiapa	16	1 065	741	0	4 272
San José Miahuatlán	6	2 366	1 067	0	8 299
San Juan Atenco	5	360	171	0	1 399
San Juan Atzompa	1	129	60	0	566
San Martín Texmelucan	28	6 158	4 596	33	27 508
San Martín Totoltepec	1	60	27	0	219
San Matías Tlalancaleca	21	1 408	935	0	6 193
San Miguel Ixitlán	3	158	40	0	410
San Miguel Xoxtla	2	585	497	1	2 419
San Nicolás Buenos Aires	15	1 282	601	0	5 148
San Nicolás de los Ranchos	9	1 295	647	0	5 185
San Pablo Anicano	15	456	195	0	1 550
San Pedro Cholula	8	3 654	3 262	28	17 207
San Pedro Yeloixtlahuaca	13	405	173	0	1 403
San Salvador el Seco	35	2 771	1 737	10	11 762
San Salvador el Verde	20	1 924	1 246	0	9 125
San Salvador Huixcolotla	18	1 204	813	6	4 587
San Sebastián Tlacotepec	55	2 843	1 353	0	11 689
Santa Catarina Tlaltempan	1	178	38	0	556
Santa Inés Ahuatempan	23	1 110	622	0	3 785
Santa Isabel Cholula	8	925	519	0	4 035
Santiago Miahuatlán	13	1 771	1 138	16	7 631
Santo Tomás Hueyotlipan	3	578	455	0	2 597
Soltepec	10	1 427	812	0	6 116
Tecali de Herrera	29	1 748	1 148	0	7 383
Tecamachalco	44	6 541	4 958	9	27 378
Tecomatlán	17	642	289	0	2 380
Tehuacán	72	17 964	10 344	189	79 346
Tehuiztzingo	35	1 420	684	0	5 295
Tenampulco	40	1 194	400	0	3 898
Teopantlán	14	803	258	0	2 412
Teotlalco	11	494	222	0	1 961
Tepanco de López	26	2 064	1 340	0	8 294
Tepango de Rodríguez	5	799	485	0	2 836
Tepatlixco de Hidalgo	6	863	601	3	3 898
Tepeaca	44	5 958	4 391	5	25 685
Tepemaxalco	3	186	129	0	717
Tepeojuma	16	670	326	0	2 477
Tepetzintla	15	2 043	1 012	0	7 609
Tepexco	8	1 020	653	0	4 128

(Continúa)

<3/9>

**Principales características de los apoyos emitidos a través  
del programa PROSPERA por municipio  
2015**

Cuadro 24.11  
1a. parte

Municipio	Localidades beneficiarias a/	Familias beneficiarias a/	Becarios b/	Adultos mayores beneficiarios a/	Total de beneficiarios a/
Tepexi de Rodríguez	38	2 621	1 297	0	9 755
Tepeyahualco	24	2 414	1 067	0	9 208
Tepeyahualco de Cuauhtémoc	6	317	168	0	1 259
Tetela de Ocampo	80	3 694	1 687	0	14 254
Teteles de Avila Castillo	6	358	223	0	1 345
Teziutlán	32	4 181	3 052	18	18 081
Tianguismanalco	10	1 048	531	0	4 062
Tilapa	11	772	481	0	3 035
Tlachichuca	36	4 093	2 139	0	17 365
Tlacotepec de Benito Juárez	46	6 019	3 628	0	26 433
Tlacuilotepec	49	3 451	1 598	0	13 371
Tlahuapan	22	3 869	2 288	0	17 459
Tlaltenango	4	488	401	0	1 970
Tlanepantla	8	418	277	0	1 873
Tlaola	41	4 249	2 341	0	15 945
Tlapacoya	17	1 370	700	0	4 995
Tlapanalá	12	841	402	0	3 370
Tlatlauquitepec	84	7 015	3 442	0	27 947
Tlaxco	22	1 005	431	0	3 662
Tochimilco	19	2 757	1 243	0	10 596
Tochtepec	29	1 824	1 237	0	7 370
Totoltepec de Guerrero	5	308	97	0	928
Tulcingo	19	774	402	0	3 035
Tuzamapan de Galeana	14	1 176	437	0	3 876
Tzicatlacoyan	10	1 205	472	0	4 562
Venustiano Carranza	70	2 997	1 708	16	11 033
Vicente Guerrero	50	4 930	2 454	0	19 869
Xayacatlán de Bravo	8	201	71	0	607
Xicotepec	84	9 487	5 461	48	38 691
Xicotlán	3	176	74	0	727
Xiutetelco	40	5 229	2 504	0	22 220
Xochiapulco	25	611	186	0	2 046
Xochiltepec	4	465	190	0	1 889
Xochitlán de Vicente Suárez	18	2 235	1 050	0	7 719
Xochitlán Todos Santos	14	1 040	694	0	3 931
Yaonáhuac	15	906	505	0	3 387
Yehualtepec	25	2 887	1 809	0	11 437
Zacapala	29	720	322	0	2 380
Zacapoaxtla	44	6 782	3 817	0	25 917
Zacatlán	94	8 527	5 299	10	32 250
Zapotitlán	35	1 234	689	0	5 010
Zapotitlán de Méndez	4	898	388	0	3 440
Zaragoza	11	1 258	787	1	5 313
Zautla	48	3 097	1 441	0	11 684
Zihuateutla	64	2 351	1 041	0	8 616
Zinacatepec	4	1 572	852	15	6 260
Zongozotla	4	752	370	0	2 577
Zoquiapan	22	546	179	0	1 699
Zoquitlán	56	4 411	2 094	0	17 090

<4/9>

**Principales características de los apoyos emitidos a través  
del programa PROSPERA por municipio  
2015**

Cuadro 24.11  
2a. parte y última

Municipio	Monto de los apoyos económicos emitidos (Miles de pesos)				
	Total	Alimentación c/	Adultos mayores	Educación d/	Infantil
<b>Estado</b>	<b>4 556 995</b>	<b>2 226 642</b>	<b>4 537</b>	<b>2 106 497</b>	<b>219 318</b>
Acajete	57 181	25 700	10	27 445	4 027
Acateno	10 450	5 524	0	4 491	436
Acatlán	24 009	11 152	38	11 694	1 125
Acatzingo	45 397	21 389	67	21 053	2 888
Acteopan	4 055	2 558	0	1 399	98
Ahuacatlán	26 890	13 421	0	12 304	1 164
Ahuatlán	5 406	2 961	0	2 229	217
Ahuazotepec	7 842	3 616	0	4 032	195
Ahuehuetitla	2 480	1 373	0	1 025	82
Ajalpan	95 610	49 584	171	40 360	5 496
Albino Zertuche	1 825	853	0	907	64
Aljojuca	5 580	2 745	0	2 567	268
Altepexi	12 940	6 693	3	5 368	876
Amixtlán	9 407	4 835	0	4 270	301
Amozoc	53 092	21 574	101	27 388	4 029
Aquixtla	10 504	5 653	0	4 470	381
Atempan	36 287	17 817	0	16 521	1 949
Atexcal	5 448	2 791	0	2 493	164
Atlequizayan	4 988	2 760	0	2 114	114
Atlixco	72 921	36 741	226	32 819	3 135
Atoyatempan	7 579	3 743	0	3 345	492
Atzala	874	326	0	512	36
Atzitzihuacán	15 978	8 908	0	6 205	864
Atzitzintla	10 304	4 932	0	4 907	465
Axutla	835	433	0	383	20
Ayotoxco de Guerrero	12 758	6 931	0	5 305	521
Calpan	16 530	8 049	0	7 766	715
Caltepec	8 008	4 500	0	3 347	162
Camocuaútl	5 289	2 741	0	2 377	171
Cañada Morelos	23 219	11 685	0	10 423	1 110
Caxhuacan	6 253	3 355	0	2 669	230
Chalchicomula de Sesma	40 657	21 005	98	17 541	2 013
Chapulco	6 918	3 295	0	3 195	429
Chiautla	17 789	7 943	0	8 909	937
Chiautzingo	16 057	6 686	0	8 775	597
Chichiquila	37 139	18 250	0	17 340	1 549
Chiconcuautla	31 453	15 911	0	13 949	1 593
Chietla	26 522	12 980	7	12 177	1 357
Chigmecatitlán	2 114	1 330	0	742	42
Chignahuapan	61 061	29 904	13	28 451	2 694
Chignautla	33 060	15 363	40	15 782	1 875
Chila	7 617	4 294	0	3 066	257
Chila de la Sal	1 433	788	0	608	37
Chilchotla	26 411	13 565	0	11 541	1 305
Chinantla	2 128	1 046	0	986	95
Coatepec	1 633	882	0	692	60
Coatzingo	3 496	1 762	0	1 584	150
Cohetzala	1 963	1 200	0	704	59
Cohuecan	5 475	3 038	0	2 257	180
Coronango	24 229	10 009	30	13 211	979
Coxcatlán	25 649	12 657	0	11 815	1 177
Coyomeapan	27 699	14 782	0	11 658	1 258
Coyotepec	2 464	1 405	0	1 006	53
Cuapiaxtla de Madero	8 058	3 751	0	3 771	536

(Continúa)

<5/9>

**Principales características de los apoyos emitidos a través  
del programa PROSPERA por municipio  
2015**

Cuadro 24.11  
2a. parte y última

Municipio	Monto de los apoyos económicos emitidos (Miles de pesos)				
	Total	Alimentación c/	Adultos mayores	Educación d/	Infantil
Cuautempan	15 531	8 801	0	6 138	592
Cuautinchán	11 703	5 603	0	5 645	455
Cuatlancingo	19 753	7 922	22	10 632	1 177
Cuayuca de Andrade	5 640	3 273	0	2 221	146
Cuetzalan del Progreso	75 292	40 576	0	31 856	2 860
Cuyoaco	18 388	8 585	0	9 027	777
Domingo Arenas	6 855	3 130	0	3 393	331
Eloxochitlán	25 676	14 192	0	10 339	1 144
Epatlán	4 978	2 131	0	2 733	114
Esperanza	16 185	8 370	0	7 110	705
Francisco Z. Mena	24 107	12 751	0	10 788	568
General Felipe Ángeles	24 251	12 049	0	10 449	1 753
Guadalupe	9 138	4 828	0	4 043	267
Guadalupe Victoria	19 813	9 613	0	9 254	946
Hermenegildo Galeana	15 384	7 801	0	7 096	487
Honey	10 438	5 403	0	4 644	391
Huaquechula	26 680	14 526	0	11 127	1 028
Huatlatlauca	10 472	5 920	0	4 334	217
Huauclilla	95 271	45 255	67	44 949	5 000
Huehuetla	28 857	15 554	0	12 176	1 127
Huehuetlán el Chico	10 410	5 574	0	4 274	563
Huehuetlán el Grande	11 839	6 718	0	4 749	372
Huejotzingo	43 070	17 305	62	23 243	2 459
Hueyapan	19 956	9 997	0	9 039	920
Hueytamalco	37 859	20 257	0	16 336	1 266
Hueytalpan	10 789	5 972	0	4 499	318
Huitzilán de Serdán	26 309	14 800	0	9 910	1 599
Huitziltepec	4 083	1 727	0	2 236	121
Ixcamilpa de Guerrero	5 830	3 277	0	2 375	178
Ixcaquixtla	6 160	2 802	0	3 082	276
Ixtacamaxtitlán	44 072	21 695	0	20 804	1 574
Iztepec	11 929	6 934	0	4 520	475
Izúcar de Matamoros	43 140	18 938	103	21 720	2 379
Jalpan	22 271	11 109	0	10 584	578
Jolalpan	19 191	10 451	0	7 690	1 051
Jonotla	7 598	4 181	0	3 171	246
Jopala	23 706	11 679	0	11 169	859
Juan C. Bonilla	13 327	5 838	0	6 835	654
Juan Galindo	6 419	3 120	0	2 835	464
Juan N. Méndez	8 343	4 440	0	3 561	342
Lafragua	11 280	6 183	0	4 733	364
La Magdalena					
Tlatlauquitepec	428	220	0	190	18
Libres	29 508	12 950	19	14 979	1 561
Los Reyes de Juárez	14 222	6 159	4	7 113	946
Mazapiltepec de Juárez	2 600	1 264	0	1 224	112
Mixtla	1 012	323	0	662	27
Molcaxac	8 538	4 323	0	3 967	249
Naupan	17 233	9 100	0	7 531	601
Nauzontla	5 485	3 165	0	2 180	140
Nealtican	10 373	4 478	28	5 318	550
Nicolás Bravo	6 565	3 311	0	2 933	321
Nopalucan	21 169	9 940	0	9 817	1 412
Ocotepec	4 483	2 212	0	2 112	159
Ocoyucan	24 519	10 740	0	12 560	1 219
Olintla	22 598	11 916	0	9 794	888

(Continúa)

<6/9>

**Principales características de los apoyos emitidos a través  
del programa PROSPERA por municipio  
2015**

Cuadro 24.11  
2a. parte y última

Municipio	Monto de los apoyos económicos emitidos (Miles de pesos)				
	Total	Alimentación c/	Adultos mayores	Educación d/	Infantil
Oriental	16 699	8 202	0	7 900	598
Pahuatlán	32 662	16 718	0	14 522	1 422
Palmar de Bravo	54 873	27 356	0	23 903	3 614
Pantepec	28 486	15 004	0	12 820	663
Petlalcingo	13 030	6 967	0	5 689	373
Piaxtla	4 448	2 432	0	1 883	132
Puebla	362 527	159 465	1 565	179 402	22 096
Quecholac	57 827	30 441	188	23 217	3 982
Quimixtlán	34 551	17 380	0	15 383	1 789
Rafael Lara Grajales	7 947	3 538	0	3 778	631
San Andrés Cholula	28 189	11 615	72	15 106	1 396
San Antonio Cañada	8 315	4 328	0	3 711	276
San Diego					
la Mesa Tochimilzingo	1 771	1 046	0	680	46
San Felipe Teotlalcingo	6 433	2 795	0	3 495	143
San Felipe Tepatlán	7 564	4 251	0	3 057	256
San Gabriel Chilac	14 882	8 003	92	6 044	743
San Gregorio Atzompa	4 927	2 151	0	2 492	283
San Jerónimo Tecuanipan	5 046	2 289	0	2 607	149
San Jerónimo Xayacatlán	5 807	3 577	0	2 100	129
San José Chiapa	9 768	4 955	0	4 156	658
San José Miahuatlán	18 983	11 006	0	7 055	922
San Juan Atenco	3 051	1 289	0	1 681	82
San Juan Atzompa	1 143	498	0	607	38
San Martín Texmelucan	65 584	26 884	126	35 346	3 228
San Martín Totoltepec	486	189	0	289	8
San Matías Tlalancaleca	13 457	5 975	0	6 817	665
San Miguel Ixitlán	1 182	745	0	420	17
San Miguel Xoxtla	6 211	2 663	4	3 137	407
San Nicolás Buenos Aires	10 689	6 066	0	4 072	551
San Nicolás de los Ranchos	12 002	6 054	0	5 469	479
San Pablo Anicano	3 883	2 098	0	1 679	107
San Pedro Cholula	40 692	16 453	97	21 679	2 463
San Pedro Yeloixtlahuaca	3 578	1 856	0	1 635	87
San Salvador el Seco	25 750	12 942	37	11 323	1 448
San Salvador el Verde	18 825	7 801	0	10 247	777
San Salvador Huixcolotla	10 050	5 268	25	4 019	738
San Sebastián Tlacotepec	26 312	13 583	0	11 766	962
Santa Catarina Tlaltempan	1 358	845	0	499	14
Santa Inés Ahuatempan	9 722	5 268	0	3 942	513
Santa Isabel Cholula	8 705	4 064	0	4 265	376
Santiago Miahuatlán	16 902	8 239	72	7 633	959
Santo Tomás Hueyotlipán	5 818	2 604	0	2 883	331
Soltepec	13 588	6 711	0	6 236	641
Tecali de Herrera	17 218	7 365	0	9 038	815
Tecamachalco	65 914	29 494	34	32 509	3 877
Tecomatlán	5 278	2 916	0	2 159	203
Tehuacán	159 870	71 982	685	79 799	7 404
Tehuiztzingo	12 107	6 683	0	4 921	503
Tenampulco	9 861	5 532	0	4 135	194
Teopantlán	6 242	3 878	0	2 197	166
Teotlalco	4 395	2 232	0	2 031	131
Tepanco de López	20 505	9 341	0	10 215	950
Tepango de Rodríguez	7 374	3 728	0	3 293	352
Tepatlatxco de Hidalgo	8 994	3 959	18	4 539	478
Tepeaca	58 610	26 480	19	28 654	3 457

(Continúa)

<7/9>



**Principales características de los apoyos emitidos a través  
del programa PROSPERA por municipio  
2015**

Cuadro 24.11  
2a. parte y última

Municipio	Monto de los apoyos económicos emitidos (Miles de pesos)				
	Total	Alimentación c/	Adultos mayores	Educación d/	Infantil
Tepemaxalco	2 019	883	0	1 065	71
Tepeojuma	6 177	3 001	0	2 955	221
Tepetzintla	19 219	9 587	0	8 922	710
Tepexco	9 373	4 774	0	4 046	553
Tepexi de Rodríguez	23 352	12 045	0	10 400	907
Tepeyahualco	21 018	11 128	0	9 087	803
Tepeyahualco de Cuauhtémoc	2 798	1 222	0	1 474	102
Tetela de Ocampo	32 579	17 050	0	14 385	1 144
Teteles de Avila Castillo	3 666	1 647	0	1 874	145
Teziutlán	40 989	17 904	55	20 670	2 359
Tianguismanalco	9 705	4 732	0	4 609	363
Tilapa	7 109	3 097	0	3 689	323
Tlachichuca	37 440	19 033	0	16 680	1 726
Tlacotepec de Benito Juárez	57 957	27 992	0	27 063	2 902
Tlacuilotepec	32 671	16 472	0	15 278	921
Tlahuapan	36 983	17 466	0	17 774	1 744
Tlaltenango	4 997	2 150	0	2 514	333
Tlanepantla	4 122	1 954	0	1 938	230
Tlaola	39 205	20 311	0	17 079	1 815
Tlapacoya	12 745	6 610	0	5 656	478
Tlapanalá	7 023	3 756	0	2 926	341
Tlatlauquitepec	60 126	30 070	0	27 731	2 325
Tlaxco	8 864	4 703	0	3 895	266
Tochimilco	23 343	12 940	0	9 396	1 007
Tochtepec	17 539	8 266	0	8 335	938
Totoltepec de Guerrero	2 326	1 460	0	798	68
Tulcingo	6 873	3 635	0	2 919	319
Tuzamapan de Galeana	9 771	5 489	0	4 036	246
Tzicatlacoyan	10 496	5 779	0	4 389	328
Venustiano Carranza	28 963	14 013	73	13 773	1 104
Vicente Guerrero	42 168	23 176	0	16 833	2 159
Xayacatlán de Bravo	1 699	968	0	690	41
Xicotepec	89 026	42 042	193	43 091	3 700
Xicotlán	1 570	814	0	721	35
Xiutetelco	43 527	22 717	0	18 652	2 159
Xochiapulco	4 858	2 797	0	1 951	111
Xochiltepec	4 269	2 252	0	1 906	110
Xochitlán de Vicente Suárez	18 666	10 497	0	7 290	879
Xochitlán Todos Santos	9 157	4 874	0	3 644	639
Yaonáhuac	8 344	4 136	0	3 874	334
Yehualtepec	27 934	13 578	0	12 802	1 554
Zacapala	6 234	3 361	0	2 658	215
Zacapoaxtla	62 356	31 380	0	28 032	2 944
Zacatlán	83 332	38 828	36	40 672	3 796
Zapotitlán	12 150	5 789	0	5 952	408
Zapotitlán de Méndez	7 894	4 010	0	3 622	262
Zaragoza	11 926	5 578	4	5 789	555
Zautla	27 772	14 642	0	12 072	1 057
Zihuateutla	21 497	11 069	0	9 799	628

(Continúa)

<8/9>

**Principales características de los apoyos emitidos a través del programa PROSPERA por municipio 2015**

Cuadro 24.11  
2a. parte y última

Municipio	Monto de los apoyos económicos emitidos (Miles de pesos)				
	Total	Alimentación c/	Adultos mayores	Educación d/	Infantil
Zinacatepec	13 852	6 717	34	6 444	658
Zongozotla	6 042	3 545	0	2 205	292
Zoquiapan	4 516	2 540	0	1 879	96
Zoquitlán	36 972	20 392	0	14 783	1 797

<9/9>

Nota: PROSPERA es un programa federal de inclusión social, que articula y coordina la oferta institucional de programas y acciones de política social, incluyendo aquellas relacionadas con el fomento productivo, generación de ingresos, bienestar económico, inclusión financiera y laboral, educación, alimentación y salud, dirigida a la población que se encuentre en situación de pobreza extrema, bajo esquemas de corresponsabilidad que les permitan a las familias mejorar sus condiciones de vida y aseguren el disfrute de sus derechos sociales y el acceso al desarrollo social con igualdad de oportunidades. Este programa sustituyó al que anteriormente se denominaba Programa de Desarrollo Humano Oportunidades a partir del 5 de septiembre de 2014.

a/ Datos referidos al 31 de diciembre.

b/ Incluye Beneficiarios Apoyo Infantil para miembros de 0 a 9 años. Datos referidos al 31 de diciembre.

c/ Incluye Alimentario Complementario orientado a compensar el alza inflacionaria de los alimentos.

d/ Comprende becas educativas y apoyo para útiles escolares de la modalidad escolarizada.

Fuente: SEDESOL. PROSPERA Programa de Inclusión Social.

**Principales características de los apoyos emitidos a través del Programa de Apoyo Alimentario por municipio 2015**

Cuadro 24.12  
1a. parte

Municipio	Localidades beneficiarias a/	Familias beneficiarias a/	Infantil b/	Total de beneficiarios a/
<b>Estado</b>	<b>663</b>	<b>32 515</b>	<b>16 887</b>	<b>62 494</b>
Acajete	2	11	5	44
Acatlán	0	0	0	0
Acatzingo	1	1	0	3
Acteopan	1	1	0	3
Ahuacatlán	1	3	2	11
Ahuatlán	0	0	0	0
Ajalpan	56	2 342	1 199	3 755
Albino Zertuche	1	1	0	2
Aljojuca	0	0	0	0
Altepexi	1	1	0	4
Amixtlán	0	0	0	0
Amozoc	3	26	9	108
Aquixtla	2	4	1	18
Atempan	17	999	669	1 787
Atexcal	1	4	0	10
Atlequizayan	0	0	0	0
Atlixco	50	1 564	525	2 480
Atoyatempan	4	28	42	125
Atzitzihuacán	0	0	0	0
Atzitzintla	0	0	0	0
Ayotoxco de Guerrero	0	0	0	0
Calpan	1	1	0	4
Caltepec	0	0	0	0
Camocuautla	5	94	61	158

(Continúa)

<1/8>

**Principales características de los apoyos emitidos a través del Programa de Apoyo Alimentario por municipio 2015**

Cuadro 24.12  
1a. parte

Municipio	Localidades beneficiarias a/	Familias beneficiarias a/	Infantil b/	Total de beneficiarios a/
Cañada Morelos	0	0	0	0
Caxhuacan	0	0	0	0
Chalchicomula de Sesma	2	3	6	12
Chapulco	0	0	0	0
Chiautla	0	0	0	0
Chiautzingo	3	4	1	15
Chichiquila	0	0	0	0
Chiconcuautila	0	0	0	0
Chietla	1	1	2	4
Chignahuapan	3	36	22	129
Chignautla	1	1	0	2
Chila	1	1	1	9
Chila de la Sal	0	0	0	0
Chilchotla	0	0	0	0
Chinantla	0	0	0	0
Coatepec	0	0	0	0
Coatzingo	0	0	0	0
Cohetzala	0	0	0	0
Cohuecan	0	0	0	0
Coronango	5	149	165	698
Coxcatlán	2	2	0	5
Coyomeapan	0	0	0	0
Coyotepec	1	1	1	6
Cuapiaxtla de Madero	0	0	0	0
Cuautempan	0	0	0	0
Cuautinchán	0	0	0	0
Cuautlancingo	5	162	109	714
Cuayuca de Andrade	0	0	0	0
Cuetzalan del Progreso	7	8	4	29
Cuyoaco	1	1	1	4
Domingo Arenas	0	0	0	0
Eloxochitlán	34	542	283	791
Epatlán	0	0	0	0
Esperanza	1	2	1	7
Francisco Z. Mena	0	0	0	0
General Felipe Ángeles	0	0	0	0
Guadalupe	0	0	0	0
Guadalupe Victoria	2	9	11	40
Hermenegildo Galeana	0	0	0	0
Honey	1	1	1	3
Huaquechula	3	42	36	188
Huachinango	40	954	254	1 501
Huehuetla	1	1	0	2
Huehuetlán el Chico	0	0	0	0
Huehuetlán el Grande	0	0	0	0
Huejotzingo	2	7	3	23
Hueyapan	1	1	0	6
Hueytlalpan	0	0	0	0
Huitzilán de Serdán	24	728	362	1 069
Huitziltepec	0	0	0	0
Ixcamilpa de Guerrero	0	0	0	0
Ixcaquixtla	1	2	2	10
Ixtacamaxtitlán	6	16	11	68
Ixtepec	0	0	0	0
Izúcar de Matamoros	3	6	1	19
Jalpan	1	1	0	1
Jolalpan	0	0	0	0

(Continúa)

<2/8>

**Principales características de los apoyos emitidos a través del Programa de Apoyo Alimentario por municipio 2015**

Cuadro 24.12  
1a. parte

Municipio	Localidades beneficiarias a/	Familias beneficiarias a/	Infantil b/	Total de beneficiarios a/
Jonotla	0	0	0	0
Jopala	0	0	0	0
Juan C. Bonilla	1	1	0	3
Juan Galindo	0	0	0	0
Lafragua	0	0	0	0
La Magdalena Tlatlauquitepec	0	0	0	0
Libres	3	7	6	31
Los Reyes de Juárez	3	4	4	16
Mazapiltepec de Juárez	0	0	0	0
Naupan	1	1	0	3
Nauzontla	1	1	0	4
Nealtican	0	0	0	0
Nicolás Bravo	2	6	4	18
Nopalucan	0	0	0	0
Ocoyucan	1	1	0	4
Olintla	1	2	1	2
Oriental	1	28	32	107
Pahuatlán	1	1	0	2
Palmar de Bravo	6	13	12	56
Pantepec	0	0	0	0
Petlalcingo	0	0	0	0
Piaxtla	0	0	0	0
Puebla	75	17 580	9 021	34 024
Quecholac	1	7	2	13
Quimixtlán	1	1	1	7
Rafael Lara Grajales	1	5	7	19
San Andrés Cholula	7	1 108	539	2 112
San Antonio Cañada	9	416	285	787
San Felipe Teotlalcingo	2	123	98	467
San Felipe Tepatlán	0	0	0	0
San Gabriel Chilac	1	3	0	8
San Gregorio Atzompa	0	0	0	0
San José Chiapa	1	1	2	3
San José Miahuatlán	1	1	1	3
San Juan Atzompa	0	0	0	0
San Martín Texmelucan	5	26	14	115
San Martín Totoltepec	0	0	0	0
San Matías Tlalancaleca	1	3	0	9
San Miguel Ixitlán	0	0	0	0
San Nicolás Buenos Aires	1	1	0	3
San Nicolás de los Ranchos	0	0	0	0
San Pablo Anicano	0	0	0	0
San Pedro Cholula	1	3	0	9
San Pedro Yeloixtlahuaca	1	2	2	4
San Salvador el Seco	2	3	2	6
San Salvador el Verde	4	136	170	651
San Salvador Huixcolotla	0	0	0	0
San Sebastián Tlacotepec	1	1	0	2
Santa Catarina Tlaltempan	0	0	0	0
Santa Inés Ahuatempan	1	1	1	5
Santiago Miahuatlán	9	274	352	1 366
Santo Tomás Hueyotlipan	2	3	5	15
Soltepec	1	2	0	2
Tecali de Herrera	1	1	0	6
Tecamachalco	2	3	2	8
Tecomatlán	1	1	1	4
Tehuacán	37	1 852	900	3 215

(Continúa)

<3/8>

**Principales características de los apoyos emitidos a través del Programa de Apoyo Alimentario por municipio 2015**

Cuadro 24.12  
1a. parte

Municipio	Localidades beneficiarias a/	Familias beneficiarias a/	Infantil b/	Total de beneficiarios a/
Tehuiztzingo	0	0	0	0
Tenampulco	0	0	0	0
Teopantlán	0	0	0	0
Teotlalco	0	0	0	0
Tepanco de López	1	1	0	4
Tepango de Rodríguez	1	2	0	10
Tepatlatxco de Hidalgo	1	2	2	9
Tepeaca	3	3	1	12
Tepemaxalco	0	0	0	0
Tepeojuma	0	0	0	0
Tepetzintla	1	1	0	4
Tepexco	0	0	0	0
Tepexi de Rodríguez	0	0	0	0
Tepeyahualco	0	0	0	0
Tepeyahualco de Cuauhtémoc	0	0	0	0
Tetela de Ocampo	2	2	1	9
Teziutlán	2	3	1	5
Tianguismanalco	1	2	1	3
Tilapa	1	2	0	5
Tlachichuca	0	0	0	0
Tlacotepec de Benito Juárez	2	6	3	15
Tlacuilotepec	3	55	56	209
Tlahuapan	4	6	2	26
Tlaltenango	0	0	0	0
Tlanepantla	1	1	0	3
Tlaola	4	15	2	33
Tlapacoya	0	0	0	0
Tlapanalá	0	0	0	0
Tlatlauquitepec	3	3	0	14
Tlaxco	0	0	0	0
Tochimilco	3	6	0	29
Tochtepec	1	12	1	56
Tuzamapan de Galeana	0	0	0	0
Tzicatlacoyan	0	0	0	0
Venustiano Carranza	2	3	0	12
Vicente Guerrero	36	1 475	835	2 509
Xicotepec	40	689	216	1 031
Xicotlán	0	0	0	0
Xiutetelco	1	6	4	30
Xochiapulco	3	9	12	47
Xochiltepec	2	4	4	17
Xochitlán de Vicente Suárez	3	4	3	17
Xochitlán Todos Santos	1	1	0	3
Yaonáhuac	0	0	0	0
Yehualtepec	2	6	2	33
Zacapoaxtla	1	1	1	3
Zacatlán	3	4	5	14
Zapotitlán	0	0	0	0
Zapotitlán de Méndez	1	1	0	4
Zaragoza	0	0	0	0
Zautla	1	1	0	6
Zihuateutla	1	2	0	3
Zinacatepec	1	1	1	8
Zongozotla	0	0	0	0
Zoquiapan	1	1	0	2
Zoquitlán	42	802	480	1 333

<4/8>

**Principales características de los apoyos emitidos a través del Programa de Apoyo Alimentario por municipio 2015**

Cuadro 24.12  
2a. parte y última

Municipio	Monto de los apoyos económicos emitidos (Miles de pesos)			
	Total	Alimentación c/	Infantil b/	En transición d/
<b>Estado</b>	<b>179 310</b>	<b>140 995</b>	<b>26 507</b>	<b>11 808</b>
Acajete	302	176	51	75
Acatlán	9	6	0	4
Acatzingo	116	72	6	38
Acteopan	40	27	0	13
Ahuacatlán	33	25	3	4
Ahuatlán	18	11	2	6
Ajalpan	11 298	8 901	1 793	603
Albino Zertuche	29	20	0	9
Aljojuca	5	3	0	2
Altepexi	56	36	3	17
Amixtlán	70	36	12	23
Amozoc	267	175	34	58
Aquixtla	38	32	NS	6
Atempan	4 216	3 360	828	28
Atexcal	31	27	0	4
Atlequizayan	14	8	0	6
Atlixco	11 595	8 362	1 412	1 822
Atoyatempan	219	159	60	0
Atzitzihuacán	84	52	2	30
Atzitzintla	9	6	0	4
Ayotoxco de Guerrero	5	3	0	2
Calpan	39	24	0	15
Caltepec	24	14	0	9
Camocuautla	413	327	84	2
Cañada Morelos	83	48	5	30
Caxhuacan	32	19	2	11
Chalchicomula de Sesma	38	26	5	8
Chapulco	50	31	0	19
Chiautla	5	3	0	2
Chiautzingo	291	156	37	98
Chichiquila	46	29	0	17
Chiconcuautla	6	4	0	2
Chietla	189	108	19	62
Chignahuapan	271	226	32	13
Chignautla	177	91	27	58
Chila	22	15	1	6
Chila de la Sal	5	3	0	2
Chilchotla	180	98	22	60
Chinantla	6	4	0	2
Coatepec	5	3	0	2
Coatzingo	5	3	NS	2
Cohetzala	5	3	0	2
Cohuecan	107	52	22	34
Coronango	1 237	937	261	39
Coxcatlán	24	17	0	8
Coyomeapan	16	10	NS	6
Coyotepec	20	14	1	6
Cuapiaxtla de Madero	52	27	8	17
Cuatempan	20	9	5	6
Cuautinchán	49	23	11	15
Cuautlancingo	1 270	1 022	190	58

(Continúa)

<5/8>

**Principales características de los apoyos emitidos a través del Programa de Apoyo Alimentario por municipio 2015**

Cuadro 24.12  
2a. parte y última

Municipio	Monto de los apoyos económicos emitidos (Miles de pesos)			
	Total	Alimentación c/	Infantil b/	En transición d/
Cuayuca de Andrade	7	3	2	2
Cuetzalan del Progreso	213	133	28	53
Cuyoaco	34	22	3	9
Domingo Arenas	6	4	0	2
Eloxochitlán	2 923	2 206	497	220
Epatlán	38	20	5	13
Esperanza	27	17	NS	9
Francisco Z. Mena	20	12	0	8
General Felipe Ángeles	85	50	3	32
Guadalupe	11	6	1	4
Guadalupe Victoria	112	76	23	13
Hermenegildo Galeana	14	8	0	6
Honey	28	17	4	8
Huaquechula	367	284	57	26
Huauchinango	4 915	3 922	481	512
Huehuetla	37	25	0	11
Huehuetlán el Chico	26	15	1	9
Huehuetlán el Grande	24	14	NS	9
Huejotzingo	98	64	10	24
Hueyapan	145	77	19	49
Hueytlalpan	6	4	0	2
Huitzilan de Serdán	3 302	2 647	540	115
Huitziltepec	265	128	57	81
Ixcamilpa de Guerrero	16	8	2	6
Ixcaquixtla	19	14	3	2
Ixtacamaxtitlán	107	91	16	0
Ixtepec	28	19	0	9
Izúcar de Matamoros	149	87	11	51
Jalpan	17	12	1	4
Jolalpan	9	6	0	4
Jonotla	5	3	NS	2
Jopala	61	37	0	24
Juan C. Bonilla	21	15	0	6
Juan Galindo	6	4	0	2
Lafragua	10	6	0	4
La Magdalena Tlatlauquitepec	22	11	3	8
Libres	49	36	5	8
Los Reyes de Juárez	408	219	56	133
Mazapiltepec de Juárez	14	8	1	4
Naupan	30	19	0	11
Nauzontla	22	16	1	6
Nealtican	10	7	0	4
Nicolás Bravo	535	297	73	165
Nopalucan	123	74	NS	49
Ocoyucan	124	78	5	41
Olintla	7	5	NS	2
Oriental	207	160	47	0
Pahuatlán	24	17	2	6
Palmar de Bravo	290	192	33	66
Pantepec	29	17	1	11
Petlalcingo	20	12	NS	8
Pixtla	9	6	0	4

(Continúa)

<6/8>

**Principales características de los apoyos emitidos a través del Programa de Apoyo Alimentario por municipio 2015**

Cuadro 24.12  
2a. parte y última

Municipio	Monto de los apoyos económicos emitidos (Miles de pesos)			
	Total	Alimentación c/	Infantil b/	En transición d/
Puebla	82 193	68 392	11 905	1 895
Quecholac	251	154	9	88
Quimixtlán	118	75	5	38
Rafael Lara Grajales	35	21	12	2
San Andrés Cholula	6 982	5 155	940	887
San Antonio Cañada	1 911	1 466	422	23
San Felipe Teotlalcingo	1 065	809	188	68
San Felipe Tepatlán	6	3	1	2
San Gabriel Chilac	15	9	2	4
San Gregorio Atzompa	26	15	1	9
San José Chiapa	44	28	3	13
San José Miahuatlán	38	23	NS	15
San Juan Atzompa	7	3	2	2
San Martín Texmelucan	240	186	25	28
San Martín Totoltepec	9	6	0	4
San Matías Tlalancaleca	142	86	15	41
San Miguel Ixitlán	23	11	4	8
San Nicolás Buenos Aires	40	26	1	13
San Nicolás de los Ranchos	31	18	2	11
San Pablo Anicano	9	7	NS	2
San Pedro Cholula	41	27	2	11
San Pedro Yeloixtlahuaca	0	0	0	0
San Salvador el Seco	37	27	2	8
San Salvador el Verde	1 761	1 148	367	246
San Salvador Huixcolotla	8	5	1	2
San Sebastián Tlacotepec	66	38	7	21
Santa Catarina Tlaltempan	10	7	0	4
Santa Inés Ahuatempan	30	20	1	9
Santiago Miahuatlán	2 163	1 598	537	28
Santo Tomás Hueyotlipán	0	0	0	0
Soltepec	28	16	2	9
Tecali de Herrera	16	9	1	6
Tecamachalco	263	151	20	92
Tecomatlán	180	90	35	55
Tehuacán	13 073	10 509	2 045	519
Tehuiztzingo	6	4	0	2
Tenampulco	15	8	1	6
Teopantlán	9	6	0	4
Teotlalco	10	6	1	4
Tepanco de López	102	65	2	36
Tepango de Rodríguez	44	31	0	13
Tepatlatxco de Hidalgo	1	1	NS	0
Tepeaca	151	99	7	45
Tepemaxalco	11	8	0	4
Tepeojuma	10	6	NS	4
Tepetzintla	43	28	NS	15
Tepexco	42	24	3	15
Tepexi de Rodríguez	5	3	0	2
Tepeyahualco	17	9	2	6
Tepeyahualco de Cuauhtémoc	126	62	26	38
Tetela de Ocampo	13	8	1	4
Teziutlán	142	83	10	49
Tianguismanalco	45	30	2	13
Tilapa	28	18	NS	9
Tlachichuca	29	18	0	11
Tlacotepec de Benito Juárez	225	137	15	73

(Continúa)

<7/8>



**Principales características de los apoyos emitidos a través del Programa de Apoyo Alimentario por municipio 2015**

Cuadro 24.12  
2a. parte y última

Municipio	Monto de los apoyos económicos emitidos (Miles de pesos)			
	Total	Alimentación c/	Infantil b/	En transición d/
Tlacuilotepec	397	316	79	2
Tlahuapan	94	69	3	23
Tlaltenango	15	9	0	6
Tlanepantla	21	15	0	6
Tlaola	141	116	4	21
Tlapacoya	10	6	NS	4
Tlapanalá	15	9	4	2
Tlatlauquitepec	188	102	30	56
Tlaxco	16	10	0	6
Tochimilco	52	39	1	11
Tochtepec	93	82	4	8
Tuzamapan de Galeana	9	6	0	4
Tzicatlacoyan	14	8	NS	6
Venustiano Carranza	7	7	0	0
Vicente Guerrero	6 738	5 334	1 209	196
Xicotepec	5 568	3 941	604	1 023
Xicotlán	17	8	3	6
Xiutetelco	59	48	4	8
Xochiapulco	71	55	14	2
Xochiltepec	28	22	6	0
Xochitlán de Vicente Suárez	125	82	7	36
Xochitlán Todos Santos	146	85	10	51
Yaonáhuac	21	11	2	8
Yehualtepec	100	71	2	26
Zacapoaxtla	241	132	29	81
Zacatlán	177	102	22	53
Zapotitlán	10	8	0	2
Zapotitlán de Méndez	14	10	0	4
Zaragoza	34	20	3	11
Zautla	29	20	1	8
Zihuateutla	23	15	1	8
Zinacatepec	267	147	28	92
Zongozotla	6	4	0	2
Zoquiapan	13	10	1	2
Zoquitlán	4 404	3 218	875	311

<8/8>

Nota: El Programa de Apoyo Alimentario (PAL) es parte de la estrategia del Sistema Nacional de la Cruzada Contra el Hambre impulsada por el gobierno federal; está orientado hacia las familias u hogares con pobreza alimentaria ubicados en localidades urbanas y rurales, identificadas debajo de la línea de bienestar mínimo por el CONEVAL y que no son atendidas por PROSPERA Programa de Inclusión Social, con el fin de que mejoren su alimentación, educación y/o salud. El programa da preferencia a los hogares que tengan integrantes menores de 5 años de edad y mujeres embarazadas y en periodo de lactancia. Otorga apoyos monetarios y en especie bajo reglas de operación y su propósito es romper la cadena intergeneracional de la pobreza.

a/ Datos referidos al 31 de diciembre.

b/ Se refiere a apoyos adicionales al alimentario para integrantes de 0 a 9 años. Datos referidos al 31 de diciembre.

c/ Comprende los componentes Alimentario, SEDESOL sin hambre y Alimentario Complementario para compensar el alza de los alimentos.

d/ Comprende un apoyo especial a las familias que cambian hacia PROSPERA y que se otorga durante dos bimestres.

Fuente: SEDESOL. PROSPERA Programa de Inclusión Social.

## **25. Indicadores de los Objetivos de Desarrollo del Milenio**

---

- 25.1 Indicadores de contexto de los Objetivos de Desarrollo del Milenio
- 25.2 Indicadores de los Objetivos de Desarrollo del Milenio
- 25.3 Indicadores educativos de los Objetivos de Desarrollo del Milenio en el Estado y sus municipios  
Ciclo escolar 2015/16
- 25.4 Indicadores de sustentabilidad del medio ambiente de los Objetivos de Desarrollo del Milenio en el Estado y sus municipios  
2015  
(Porcentaje)

# 25. Indicadores de los Objetivos de Desarrollo del Milenio

## Indicadores de contexto de los Objetivos de Desarrollo del Milenio

Cuadro 25.1

Indicador	1990	2015
Población total <sup>1</sup>	4 494 848	6 193 836
Población en localidades de 2 500 y más habitantes (%) <sup>2</sup>	64.3	72.1
Esperanza de vida (Años) <sup>1</sup>	69.8	74.8
Tasa global de fecundidad <sup>1</sup>	3.9	2.4
Grado promedio de escolaridad (Grados) <sup>3</sup>	5.6	8.3 a/
Relación de dependencia (%) <sup>1</sup>	79.5 b/	57.4 b/
Población en situación de pobreza extrema (%) <sup>4</sup>	ND	16.2 c/
Población en situación de pobreza moderada (%) <sup>4</sup>	ND	48.4 c/
Posición entre las 32 entidades federativas según el Índice de Desarrollo Humano <sup>5</sup>	25 d/	27 e/

a/ Cifras preliminares correspondientes al ciclo escolar 2013/2014. Estimaciones con base en el *Censo de Población y Vivienda 2010*.

b/ Cálculos del INEGI con base en la fuente citada.

c/ Cifras correspondientes a 2014.

d/ Cifras correspondientes a 2000.

e/ Cifras correspondientes a 2012.

Fuente: <sup>1</sup> CONAPO. *Estimaciones demográficas, 1990-2009 y Proyecciones de la población por entidad federativa, 2010-2030*.

[www.conapo.gob.mx](http://www.conapo.gob.mx) (27 de julio de 2016).

<sup>2</sup> Para 1990: INEGI. *Censo General de Población y Vivienda. Consulta interactiva de datos*. [www.inegi.org.mx](http://www.inegi.org.mx) (27 de julio de 2016).

Para 2015: INEGI. *Encuesta Intercensal 2015. Tabulados básicos*. [www.inegi.org.mx](http://www.inegi.org.mx) (29 de julio de 2016).

<sup>3</sup> SEP. *Sistema Nacional de Información. Estadística Educativa. Estadística e Indicadores por entidad federativa*.

[www.sniesep.gob.mx](http://www.sniesep.gob.mx) (27 de julio de 2016).

<sup>4</sup> CONEVAL. *Medición de la pobreza*. [www.coneval.gob.mx](http://www.coneval.gob.mx) (27 de julio de 2016).

<sup>5</sup> PNUD. *Índice de Desarrollo Humano en México para las entidades federativas, México 2015*. [www.undp.org](http://www.undp.org) (27 de julio de 2016).

## Indicadores de los Objetivos de Desarrollo del Milenio

Cuadro 25.2

Indicador	Estatal		Nacional		Meta nacional
	Línea base	Último dato disponible	Línea base	Último dato disponible	
Objetivo 1: Erradicar la pobreza extrema y el hambre					
1.1 Proporción de la población con ingresos per cápita inferiores a 1.25 dólares diarios (Paridad de Poder de Compra respecto al dólar) a/	5.9 (2008)	5.6 (2014)	9.3 (1989)	3.7 (2014)	4.6
1.5 Relación entre ocupación y población en edad de trabajar a/	55.7 (1996)	58.1 (2015)	55.3 (1995)	57.2 (2015)	Aumentar
Hombres	82.0	77.5	77.8	74.7	
Mujeres	32.3	41.4	34.4	41.4	
1.7 Proporción de trabajadores por cuenta propia y los no remunerados b/	44.4 (1996)	34.8 (2015)	36.6 (1995)	27.7 (2015)	Reducir
Hombres	41.9	31.0	35.5	26.0	
Mujeres	50.2	40.8	39.0	30.6	
Objetivo 2: Lograr la enseñanza primaria universal					
2.1 Tasa neta de matriculación en la enseñanza primaria (6 a 11 años de edad) a/	96.5 (1990)	100.1 (2015)	97.6 (1990)	98.7 (2015)	100.0

(Continúa)

<1/3>

Indicador	Estatad		Nacional		Meta nacional
	Línea base	Último dato disponible	Línea base	Último dato disponible	
2.2 Proporción de alumnos que comienzan el primer grado y llegan al último grado de enseñanza primaria a/	73.1 (1991)	98.5 (2015)	75.1 (1991)	97.4 (2015)	100.0
Hombres	72.9	98.4	73.8	97.2	
Mujeres	73.2	98.7	76.5	97.5	
2.3 Tasa de alfabetización de las personas de 15 a 24 años de edad c/	92.7 (1990)	98.3 (2015) E/	95.4 (1990)	98.7 (2015) E/	Aumentar
2.3.a Tasa de alfabetización de las mujeres de 15 a 24 años de edad c/	91.1 (1990)	98.3 (2015) E/	94.8 (1990)	98.8 (2015) E/	Aumentar
2.3.b Tasa de alfabetización de los hombres de 15 a 24 años de edad c/	94.2 (1990)	98.3 (2015) E/	96.1 (1990)	98.7 (2015) E/	Aumentar
<b>Objetivo 3: Promover la igualdad de género y el empoderamiento de la mujer</b>					
3.1.a Razón entre niñas y niños en la enseñanza primaria a/	0.941 (1990)	0.964 (2015)	0.943 (1990)	0.961 (2015)	0.96
3.1.b Razón entre niñas y niños en la enseñanza secundaria a/	0.904 (1990)	0.992 (2015)	0.950 (1990)	0.979 (2015)	0.96
3.1.c Razón entre mujeres y hombres en la enseñanza media superior b/	1.023 (1990)	1.031 (2015)	0.936 (1990)	1.006 (2015)	0.96
3.1.d Razón entre mujeres y hombres en la enseñanza superior a/	0.803 (1990)	1.033 (2015)	0.749 (1990)	0.974 (2015)	0.96
3.2 Proporción de mujeres en el total de asalariados en el sector no agropecuario b/	36.3 (1996)	42.2 (2015)	38.0 (1995)	41.4 (2015)	Aumentar
<b>Objetivo 4: Reducir la mortalidad de los niños menores de 5 años</b>					
4.1 Tasa de mortalidad en niños menores de 5 años (defunciones de menores de 5 años por cada mil nacidos vivos) a/	52.7 (1990)	17.4 (2014)	41.0 (1990)	15.1 (2014)	13.7
4.2 Tasa de mortalidad infantil (defunciones de menores de 1 año por cada mil nacidos vivos) a/	43.9 (1990)	14.8 (2014)	32.5 (1990)	12.5 (2014)	10.8
4.3 Proporción de niños de un año de edad vacunados contra el sarampión a/	66.0 (1990)	111.8 (2015)	73.8 (1990)	100.9 (2015)	95.0
<b>Objetivo 5: Mejorar la salud materna</b>					
5.1 Razón de mortalidad materna (defunciones por cada 100 mil nacidos vivos) b/	123.1 (1990)	37.6 (2014)	88.7 (1990)	38.9 (2014)	22.2
5.2 Proporción de partos con asistencia de personal sanitario capacitado a/	59.7 (1990)	96.3 (2014)	76.7 (1990)	96.3 (2014)	90.0
5.3 Prevalencia de uso de anticonceptivos en mujeres unidas en edad fértil b/	49.5 (1992)	73.6 (2014)	63.1 (1992)	72.3 (2014)	Aumentar
5.5 Promedio de consultas prenatales por embarazada atendida en las instituciones del Sistema Nacional de Salud a/	4.6 (2000)	5.7 (2014)	4.4 (2000)	5.4 (2014)	5.0
5.6 Necesidad insatisfecha de métodos anticonceptivos a/	19.5 (1997)	5.8 (2014)	25.1 (1987)	5.0 (2014)	Reducir
(Continúa)					<2/3>

Indicador	Estatad		Nacional		Meta nacional
	Línea base	Último dato disponible	Línea base	Último dato disponible	
Objetivo 6: Combatir el VIH/SIDA, el paludismo y otras enfermedades					
6.6 Tasa de incidencia asociada al paludismo (por 100 mil habitantes) a/	10.6 (1990)	0.0 (2015)	51.1 (1990)	0.4 (2015)	3.0
6.8 Proporción de tratamientos otorgados a casos confirmados de paludismo en menores de 5 años, para la prevención, control y eliminación de la transmisión del <i>Plasmodium Vivax</i> b/	100.0 (1990)	NA (2015)	100.0 (1990)	100.0 (2015)	100.0
6.9.a Tasa de incidencia asociada a la tuberculosis (todas las formas) por 100 mil habitantes a/	13.5 (1990)	9.3 (2015)	16.6 (1990)	17.0 (2015)	15.6
6.9.b Tasa de mortalidad por tuberculosis (todas las formas), defunciones por cada 100 mil habitantes d/	8.6 (1990)	1.1 (2014)	7.1 (1990)	1.9 (2014)	1.7
6.10 Proporción de casos nuevos de tuberculosis pulmonar que curan al terminar el tratamiento b/	79.5 (2000)	89.9 (2014)	70.7 (2000)	87.2 (2014)	85.0
Objetivo 7: Garantizar la sustentabilidad del medio ambiente					
7.8 Proporción de la población con acceso sostenible a fuentes mejoradas de abastecimiento de agua, en zonas urbanas y rurales b/	70.2 (1990)	93.9 (2015)	78.4 (1990)	95.3 (2015)	89.2
7.9 Proporción de la población con acceso a servicios de saneamiento mejorados, en zonas urbanas y rurales e/	41.3 (1990)	88.8 (2015)	58.6 (1990)	91.4 (2015)	79.3
Objetivo 8: Fomentar una alianza mundial para el desarrollo					
8.14 Número de suscripciones telefónicas fijas por cada 100 habitantes a/	3.61 (1990)	12.65 (2015) P/	6.10 (1990)	16.34 (2015) P/	Aumentar
8.15 Número de suscripciones a teléfonos celulares móviles por cada 100 habitantes a/	9.23 (2000)	71.04 (2015) P/	13.87 (2000)	88.59 (2015) P/	Aumentar

&lt;3/3&gt;

a/ Lista oficial de la ONU. En los casos en que los valores de algunos de los indicadores superan el cien por ciento, obedece a factores que están asociados con fenómenos de migración poblacional entre distintos ámbitos geográficos.

b/ Reformulado.

c/ Estimaciones del Instituto Nacional para la Educación de los Adultos (INEA), a partir del año 2009 se calcula con base en las proporciones por edad correspondientes al *Censo de Población y Vivienda 2010*. Las cifras están sujetas a modificación cada vez que existan cambios en las Proyecciones de Población del CONAPO o metodología en el cálculo del rezago.

d/ Lista oficial de la ONU. En las defunciones totales no se incluyen las de entidad de residencia no especificada ni los residentes en el extranjero.

e/ Reformulado. Se refiere a drenaje conectado a la red pública o a una fosa séptica.

Fuente: Sistema de Información de los Objetivos de Desarrollo del Milenio. [www.objetivosdesarrollodelmilenio.org.mx](http://www.objetivosdesarrollodelmilenio.org.mx) (27 de julio de 2016).

**Indicadores educativos de los Objetivos de Desarrollo del Milenio  
en el Estado y sus municipios  
Ciclo escolar 2015/16**

Cuadro 25.3

Estado y municipios	2.1 Tasa neta de matriculación en la enseñanza primaria a/ (6 a 11 años de edad) (Porcentaje)	2.2 Proporción de alumnos que comienzan el primer grado y llegan al último grado de enseñanza primaria a/ (Porcentaje)	3.1.a Razón entre niñas y niños en la enseñanza primaria b/ (Mujeres por hombres)	3.1.b Razón entre niñas y niños en la enseñanza secundaria b/ (Mujeres por hombres)	3.1.c Razón entre mujeres y hombres en la enseñanza media superior b/ (Mujeres por hombres)
<b>Estado</b>	<b>100.1</b>	<b>98.5</b>	<b>0.964</b>	<b>0.992</b>	<b>1.031</b>
Acajete	96.7	94.8	1.001	0.964	0.952
Acateno	84.8	87.6	0.982	1.078	0.940
Acatlán	104.5	100.8	0.995	1.027	1.045
Acatzingo	103.2	96.1	0.965	1.059	1.115
Acteopan	91.5	111.4	0.818	0.892	0.966
Ahuacatlán	92.1	99.4	0.951	1.009	1.232
Ahuatlán	98.6	84.3	0.923	0.960	1.082
Ahuazotepec	105.9	94.0	0.909	0.978	0.929
Ahuehuetitla	83.4	124.9	0.841	1.109	1.111
Ajalpan	100.3	101.3	0.974	0.990	0.974
Albino Zertuche	82.8	88.0	1.204	1.133	1.088
Aljojuca	91.3	92.2	1.006	1.073	0.942
Altepexi	90.6	98.0	0.930	0.966	1.192
Amixtlán	97.5	100.6	0.922	0.920	1.213
Amozoc	89.5	101.4	0.967	0.964	1.006
Aquixtla	94.5	110.7	0.868	0.919	1.244
Atempan	97.2	96.5	0.967	0.963	1.034
Atexcal	95.5	95.6	0.893	0.860	1.089
Atlequizayan	98.3	81.9	0.879	1.183	1.327
Atlixco	109.1	95.2	0.962	1.007	1.049
Atoyatempan	111.2	105.4	0.907	1.050	1.044
Atzala	98.6	96.7	1.047	0.750	1.308
Atzitzihuacán	92.7	95.8	1.077	1.059	1.023
Atzitzintla	99.3	94.7	0.980	0.912	1.168
Axutla	99.9	87.8	1.020	0.700	0.846
Ayotoxco					
de Guerrero	95.3	96.4	0.994	1.097	0.937
Calpan	94.3	102.4	0.956	1.079	0.845
Caltepec	108.4	104.8	0.793	0.905	1.070
Camocuautla	95.6	95.8	0.867	1.248	1.417
Cañada Morelos	95.3	100.8	0.939	0.957	0.982
Caxhuacan	94.1	95.4	1.126	1.067	1.136
Chalchicomula					
de Sesma	97.6	98.6	0.976	1.030	1.212
Chapulco	86.1	101.3	0.968	1.047	1.119
Chiautla	107.8	105.0	0.966	0.927	0.896
Chiautzingo	91.0	98.5	1.053	0.980	0.936
Chichiquila	100.4	94.7	0.959	1.005	1.140
Chiconcuautla	96.6	98.7	0.980	1.010	0.868
Chietla	97.6	93.8	0.920	0.944	1.063
Chigmecatitlán	105.8	82.4	1.283	1.100	2.563
Chignahuapan	99.4	100.7	0.928	0.982	1.020
Chignautla	89.8	96.6	0.994	1.033	1.140
Chila	90.4	99.7	0.970	1.164	0.857
Chila de la Sal	112.9	85.7	0.913	1.364	0.864
Chilchotla	96.1	95.1	0.925	1.035	1.167
Chinantla	89.7	101.5	0.993	0.808	0.744
Coatepec	94.3	117.4	1.216	0.917	0.917
Coatzingo	94.5	100.0	1.050	0.988	1.268
Cohetzala	113.9	113.9	0.782	0.647	0.788

(Continúa)

<1/5>

**Indicadores educativos de los Objetivos de Desarrollo del Milenio  
en el Estado y sus municipios  
Ciclo escolar 2015/16**

Cuadro 25.3

Estado y municipios	2.1 Tasa neta de matriculación en la enseñanza primaria a/ (6 a 11 años de edad) (Porcentaje)	2.2 Proporción de alumnos que comienzan el primer grado y llegan al último grado de enseñanza primaria a/ (Porcentaje)	3.1.a Razón entre niñas y niños en la enseñanza primaria b/ (Mujeres por hombres)	3.1.b Razón entre niñas y niños en la enseñanza secundaria b/ (Mujeres por hombres)	3.1.c Razón entre mujeres y hombres en la enseñanza media superior b/ (Mujeres por hombres)
Cohuecan	93.9	96.1	1.036	0.992	1.051
Coronango	111.3	102.7	0.943	0.930	0.877
Coxcatlán	101.7	109.5	1.035	1.060	0.997
Coyomeapan	93.3	100.7	1.000	0.960	0.871
Coyotepec	98.7	130.7	1.023	0.964	1.556
Cuapiaxtla de Madero	90.2	93.3	0.909	0.989	1.028
Cuautempan	91.1	90.2	0.997	1.115	0.942
Cuautinchán	88.4	96.9	1.003	0.920	0.923
Cuatlaningo	87.6	116.2	0.948	0.997	0.969
Cuayuca de Andrade	117.6	83.3	0.930	0.948	0.836
Cuetzalan					
del Progreso	94.4	93.3	0.923	1.023	0.992
Cuyoaco	98.7	102.2	0.938	0.923	0.861
Domingo Arenas	97.7	94.0	1.098	1.008	0.890
Eloxochitlán	95.8	93.0	1.081	1.153	0.839
Epatlán	98.0	98.0	0.902	0.847	0.735
Esperanza	103.0	97.2	0.972	0.894	0.902
Francisco Z. Mena	107.0	95.7	0.928	0.900	0.821
General					
Felipe Ángeles	96.4	88.6	0.980	0.937	0.993
Guadalupe	88.9	92.8	0.971	0.844	0.875
Guadalupe Victoria	94.5	98.7	1.003	0.985	1.021
Hermenegildo					
Galeana	98.6	90.7	0.936	0.912	0.869
Honey	94.2	91.9	0.919	1.193	1.043
Huaquechula	95.5	91.0	0.965	1.596	1.012
Huatlatlauca	88.8	100.2	0.809	1.149	0.944
Huauchinango	93.5	92.8	0.952	1.002	1.053
Huehuetla	105.5	100.2	0.944	0.935	0.784
Huehuetlán el Chico	96.8	92.9	0.962	1.070	0.957
Huehuetlán el Grande	87.3	92.0	0.974	1.009	1.448
Huejotzingo	109.1	107.6	0.977	1.015	1.015
Hueyapan	101.1	100.6	1.025	1.017	0.909
Hueytamalco	96.9	92.1	0.968	0.955	0.936
Hueytlalpan	88.2	95.5	0.942	0.938	1.325
Huitzilan de Serdán	92.9	91.3	0.910	0.987	1.092
Huitziltepec	87.8	98.4	1.161	1.162	1.067
Ixcamilpa					
de Guerrero	102.0	91.0	0.921	0.821	0.780
Ixcaquixtla	89.8	95.3	0.937	1.102	0.904
Ixtacamaxtitlán	95.0	95.8	0.968	0.976	0.951
Ixtepec	111.2	100.1	1.016	1.126	1.172
Izúcar de Matamoros	100.7	96.3	0.971	0.958	1.082
Jalpan	88.3	106.9	0.933	0.994	0.925
Jolalpan	94.8	96.0	1.043	0.911	0.887
Jonotla	103.1	102.3	1.039	0.994	0.863
Jopala	96.7	96.6	0.899	0.948	1.009
Juan C. Bonilla	101.0	108.4	0.974	0.940	0.962
Juan Galindo	110.5	94.1	0.934	1.059	1.064
Juan N. Méndez	91.7	107.1	0.926	1.035	0.782
Lafragua	90.1	92.4	0.984	0.963	1.017

(Continúa)

<2/5>

**Indicadores educativos de los Objetivos de Desarrollo del Milenio  
en el Estado y sus municipios  
Ciclo escolar 2015/16**

Cuadro 25.3

Estado y municipios	2.1 Tasa neta de matriculación en la enseñanza primaria a/ (6 a 11 años de edad) (Porcentaje)	2.2 Proporción de alumnos que comienzan el primer grado y llegan al último grado de enseñanza primaria a/ (Porcentaje)	3.1.a Razón entre niñas y niños en la enseñanza primaria b/ (Mujeres por hombres)	3.1.b Razón entre niñas y niños en la enseñanza secundaria b/ (Mujeres por hombres)	3.1.c Razón entre mujeres y hombres en la enseñanza media superior b/ (Mujeres por hombres)
La Magdalena					
Tlatlauquitepec	123.7	119.2	0.727	0.842	ND
Libres	102.2	106.7	0.943	0.948	1.186
Los Reyes de Juárez	99.7	99.4	0.947	1.128	0.951
Mazapiltepec de Juárez	91.6	107.7	0.920	0.989	1.133
Mixtla	102.0	105.5	1.022	0.813	0.986
Molcaxac	95.7	107.4	1.081	0.909	0.706
Naupan	99.4	100.0	0.929	0.819	1.195
Nauzontla	90.7	110.3	0.974	0.858	1.269
Nealtican	90.5	98.1	1.017	0.863	1.512
Nicolás Bravo	94.3	113.2	0.925	1.015	0.861
Nopalucan	82.8	98.7	1.017	0.968	0.951
Ocoteppec	89.1	94.1	1.000	0.809	1.167
Ocoyucan	91.7	100.1	0.975	1.039	0.983
Olintla	104.7	91.1	0.923	1.141	1.091
Oriental	97.0	104.0	0.999	0.854	0.860
Pahuatlán	90.6	95.4	0.921	0.950	0.994
Palmar de Bravo	93.4	94.2	0.953	0.934	1.122
Pantepec	101.7	99.4	0.960	0.950	0.954
Petlalcingo	95.6	100.3	0.882	0.895	0.984
Piaxtla	92.7	112.8	0.972	0.933	0.746
Puebla	105.2	97.6	0.968	0.993	1.027
Quecholac	100.6	95.4	0.961	0.997	1.156
Quimixtlán	94.3	100.1	0.985	1.008	1.096
Rafael Lara Grajales	135.1	95.6	0.967	1.035	1.022
San Andrés Cholula	86.5	105.3	0.979	1.043	0.984
San Antonio Cañada	90.2	92.3	0.918	0.945	0.980
San Diego la Mesa					
Tochimiltzingo	107.1	119.1	0.731	1.207	1.172
San Felipe					
Teotlalcingo	96.5	109.7	1.021	0.913	1.047
San Felipe Tepatlán	90.8	89.2	0.934	1.132	1.033
San Gabriel Chilac	92.7	99.0	0.890	0.930	1.043
San Gregorio					
Atzompa	108.0	102.0	0.968	1.038	1.264
San Jerónimo					
Tecuanipan	78.2	91.7	1.068	1.137	0.962
San Jerónimo					
Xayacatlán	83.6	103.3	0.866	1.150	0.722
San José Chiapa	101.8	100.1	0.989	0.903	0.982
San José Miahuatlán	97.1	89.6	0.906	1.003	0.888
San Juan Atenco	83.6	112.3	1.327	0.987	1.457
San Juan Atzompa	96.2	85.4	0.750	1.136	0.763
San Martín					
Texmelucan	106.1	97.7	0.956	1.005	1.072
San Martín					
Totoltepec	122.9	103.5	0.885	0.667	ND
San Matías					
Tlalancaleca	87.2	107.7	0.988	0.944	0.995
San Miguel Ixitlán	81.0	119.7	1.526	0.900	1.250
San Miguel Xoxtla	92.3	105.6	1.013	0.934	1.102

(Continúa)

<3/5>



**Indicadores educativos de los Objetivos de Desarrollo del Milenio  
en el Estado y sus municipios  
Ciclo escolar 2015/16**

Cuadro 25.3

Estado y municipios	2.1 Tasa neta de matriculación en la enseñanza primaria a/ (6 a 11 años de edad) (Porcentaje)	2.2 Proporción de alumnos que comienzan el primer grado y llegan al último grado de enseñanza primaria a/ (Porcentaje)	3.1.a Razón entre niñas y niños en la enseñanza primaria b/ (Mujeres por hombres)	3.1.b Razón entre niñas y niños en la enseñanza secundaria b/ (Mujeres por hombres)	3.1.c Razón entre mujeres y hombres en la enseñanza media superior b/ (Mujeres por hombres)
San Nicolás Buenos Aires	93.6	106.0	0.918	1.245	1.060
San Nicolás de los Ranchos	93.3	92.0	0.935	1.111	1.142
San Pablo Anicano	93.9	100.3	0.890	0.892	0.711
San Pedro Cholula	125.3	98.6	0.976	1.021	0.994
San Pedro Yeloixtlahuaca	89.2	75.2	0.939	0.702	0.833
San Salvador el Seco	100.6	100.8	0.967	0.923	0.981
San Salvador el Verde	95.3	96.6	0.955	0.982	0.972
San Salvador Huixcolotla	109.9	108.6	0.966	0.993	1.075
San Sebastián Tlacotepec	92.4	107.1	0.990	1.116	1.010
Santa Catarina Tlaltempan	108.0	132.2	0.800	0.806	0.455
Santa Inés Ahuatempan	93.2	92.9	0.840	0.907	0.897
Santa Isabel Cholula	124.0	96.8	0.852	0.985	1.008
Santiago Miahuatlán	98.0	103.4	0.947	0.960	1.188
Santo Tomás Hueyotlipan	102.0	99.8	0.969	1.186	1.020
Soltepec	96.4	98.8	0.926	0.943	0.705
Tecali de Herrera	94.5	106.9	1.031	0.917	1.055
Tecamachalco	104.0	102.5	0.970	0.978	1.065
Tecomatlán	130.2	104.0	0.943	0.771	0.846
Tehuacán	102.7	99.0	0.969	1.026	1.106
Tehuiztzingo	93.9	88.7	1.135	1.058	0.882
Tenampulco	95.8	99.9	0.967	0.829	0.980
Teopantlán	94.2	105.3	0.994	0.982	1.055
Teotlalco	132.6	130.1	0.856	0.797	0.694
Tepanco de López	95.6	92.4	0.973	0.953	1.146
Tepango de Rodríguez	96.2	108.3	1.207	1.047	1.442
Tepatlatxco de Hidalgo	108.3	91.6	0.909	1.159	0.960
Tepeaca	101.8	97.6	0.978	1.009	1.026
Tepemaxalco	106.1	122.2	0.990	1.065	0.961
Tepeojuma	89.3	94.5	0.934	0.944	1.270
Tepetzintla	94.4	89.6	0.928	1.048	1.181
Tepexco	96.6	97.3	0.902	0.996	0.972
Tepexi de Rodríguez	95.6	101.2	0.904	0.909	0.952
Tepeyahualco	103.5	97.9	0.993	1.004	0.916
Tepeyahualco de Cuauhtémoc	97.1	95.1	0.855	0.940	1.350
Tetela de Ocampo	97.7	98.8	0.963	1.004	0.954
Teteles de Avila Castillo	90.9	94.0	0.965	1.011	0.984
Teziutlán	102.7	104.6	0.949	0.966	1.119
Tianguismanalco	99.2	97.2	0.972	1.011	1.208

(Continúa)

<4/5>

**Indicadores educativos de los Objetivos de Desarrollo del Milenio  
en el Estado y sus municipios  
Ciclo escolar 2015/16**

Cuadro 25.3

Estado y municipios	2.1 Tasa neta de matriculación en la enseñanza primaria a/ (6 a 11 años de edad) (Porcentaje)	2.2 Proporción de alumnos que comienzan el primer grado y llegan al último grado de enseñanza primaria a/ (Porcentaje)	3.1.a Razón entre niñas y niños en la enseñanza primaria b/ (Mujeres por hombres)	3.1.b Razón entre niñas y niños en la enseñanza secundaria b/ (Mujeres por hombres)	3.1.c Razón entre mujeres y hombres en la enseñanza media superior b/ (Mujeres por hombres)
Tilapa	97.6	105.9	1.000	1.073	0.918
Tlachichuca	94.7	99.1	0.957	0.967	0.905
Tlacotepec de Benito Juárez	97.4	98.9	0.986	0.989	1.226
Tlacuilotepec	91.0	95.0	0.896	1.029	0.886
Tlahuapan	93.2	96.7	0.976	0.974	0.819
Tlaltenango	111.5	112.7	1.037	0.945	0.750
Tlanepantla	95.0	94.7	1.033	0.969	1.383
Tlaola	100.4	93.9	0.889	1.041	1.027
Tlapacoya	96.9	98.8	0.974	0.838	1.362
Tlapanalá	97.4	91.6	0.952	1.007	1.407
Tlatlauquitepec	95.0	102.5	0.924	0.984	0.987
Tlaxco	91.6	96.9	0.983	0.903	1.369
Tochimilco	87.9	96.7	0.988	0.950	0.923
Tochtepec	92.8	94.9	0.895	0.954	1.194
Totoltepec de Guerrero	100.3	109.4	0.942	1.366	0.984
Tulcingo	98.5	96.7	1.013	0.946	1.322
Tuzamapan de Galeana	92.3	102.1	0.802	1.025	1.183
Tzicatlacoyan	101.3	100.2	0.865	0.930	0.844
Venustiano Carranza	99.3	88.6	0.920	0.977	0.966
Vicente Guerrero	91.2	113.4	0.994	0.968	1.114
Xayacatlán de Bravo	103.4	78.0	0.897	1.062	1.000
Xicotepec	96.3	96.5	0.969	0.968	1.031
Xicotlán	105.6	119.8	0.938	0.761	0.919
Xiutetelco	95.0	96.3	0.965	1.036	1.018
Xochiapulco	100.6	92.3	0.747	1.125	0.892
Xochiltepec	86.5	96.2	0.937	1.011	1.125
Xochitlán de Vicente Suárez	99.2	102.3	0.887	0.834	0.953
Xochitlán					
Todos Santos	98.1	108.8	0.915	0.887	0.841
Yaonáhuac	95.1	101.5	0.949	0.965	1.037
Yehualtepec	97.2	97.7	0.955	0.964	1.105
Zacapala	95.7	107.3	1.062	0.963	1.406
Zacapoaxtla	99.3	99.4	0.991	0.994	1.039
Zacatlán	101.1	99.7	0.976	0.975	1.140
Zapotitlán	91.7	93.8	1.072	0.889	1.035
Zapotitlán de Méndez	86.2	96.7	0.873	1.140	1.052
Zaragoza	100.5	92.7	0.920	0.709	1.122
Zautla	101.9	94.2	0.986	1.054	1.150
Zihuateutla	98.5	105.2	0.964	1.009	0.866
Zinacatepec	94.7	88.8	0.984	1.046	0.884
Zongozotla	89.7	96.4	0.925	1.173	0.819
Zoquiapan	109.3	101.1	1.000	0.871	1.268
Zoquiután	94.5	96.3	0.970	1.011	1.222

<5/5>

a/ Corresponden al objetivo 2 de los ODM.- Lograr la enseñanza primaria universal. Lista oficial de la ONU.

b/ Corresponden al objetivo 3 de los ODM.- Promover la igualdad de género y el empoderamiento de la mujer. Los indicadores referidos a primaria y secundaria corresponden a la lista oficial de la ONU y el referido a enseñanza media superior es reformulado.

Fuente: Sistema de Información de los Objetivos de Desarrollo del Milenio. [www.objetivosdesarrollodelmilenio.org.mx](http://www.objetivosdesarrollodelmilenio.org.mx) (3 de agosto de 2016).

**Indicadores de sustentabilidad del medio ambiente de los Objetivos  
de Desarrollo del Milenio en el Estado y sus municipios  
2015**  
(Porcentaje)

Cuadro 25.4

Estado y municipios	7.8 Proporción de la población con acceso sostenible a fuentes mejoradas de abastecimiento de agua, en zonas urbanas y rurales	7.9 Proporción de la población con acceso a servicios de saneamiento mejorados, en zonas urbanas y rurales
<b>Estado</b>	<b>93.9</b>	<b>88.8</b>
Acajete	90.2	92.6
Acateno	81.4	71.1
Acatlán	81.1	95.9
Acatzingo	87.7	94.5
Acteopan	70.1	52.0
Ahuacatlán	93.1	58.5
Ahuatlán	88.7	71.0
Ahuazotepec	98.2	87.7
Ahuehuetitla	89.6	92.5
Ajalpan	72.2	59.9
Albino Zertuche	91.4	95.6
Aljojuca	99.9	91.9
Altepexi	97.9	91.8
Amixtlán	97.1	84.9
Amozoc	85.0	96.1
Aquixtla	97.5	73.1
Atempan	99.2	73.6
Atexcal	96.1	82.5
Atlequizayan	99.2	77.6
Atlixco	94.8	88.5
Atoyatempan	88.1	97.1
Atzala	98.0	80.9
Atzitzihuacán	98.3	85.5
Atzitzintla	96.7	62.6
Axutla	88.2	88.1
Ayotoxco de Guerrero	96.4	79.6
Calpan	96.7	96.0
Caltepec	93.1	85.8
Camocuautla	94.0	98.6
Cañada Morelos	96.3	70.4
Caxhuacan	99.3	95.7
Chalchicomula de Sesma	98.2	86.0
Chapulco	95.6	94.6
Chiautla	92.2	94.1
Chiautzingo	99.9	92.3
Chichiquila	81.9	42.2
Chiconcuautla	99.0	67.8
Chietla	94.0	93.6
Chigmecatitlán	99.3	91.5
Chignahuapan	95.8	81.7
Chignautla	98.2	76.4
Chila	90.6	90.8
Chila de la Sal	94.2	94.3
Chilchotla	95.3	68.9
Chinantla	87.8	88.9
Coatepec	99.9	88.5
Coatzingo	97.7	86.0
Cohetzala	91.3	90.3
Cohuecan	97.3	76.0
Coronango	75.4	89.8
Coxcatlán	88.2	96.4
Coyomeapan	92.6	54.2
<b>(Continúa)</b>		<1/5>

**Indicadores de sustentabilidad del medio ambiente de los Objetivos  
de Desarrollo del Milenio en el Estado y sus municipios  
2015**  
(Porcentaje)

Cuadro 25.4

Estado y municipios	7.8 Proporción de la población con acceso sostenible a fuentes mejoradas de abastecimiento de agua, en zonas urbanas y rurales	7.9 Proporción de la población con acceso a servicios de saneamiento mejorados, en zonas urbanas y rurales
Coyotepec	99.5	90.9
Cuapiaxtla de Madero	77.5	89.9
Cuautepec	92.6	66.0
Cuautinchán	82.0	87.6
Cuautlancingo	98.5	98.2
Cuayuca de Andrade	72.5	87.8
Cuetzalan del Progreso	89.3	51.0
Cuyoaco	99.5	83.8
Domingo Arenas	88.7	91.9
Eloxochitlán	65.9	36.4
Epatlán	95.5	97.2
Esperanza	96.9	91.5
Francisco Z. Mena	62.6	64.5
General Felipe Ángeles	99.2	94.0
Guadalupe	94.4	95.6
Guadalupe Victoria	100.0	90.1
Hermenegildo Galeana	93.9	72.8
Honey	91.4	73.7
Huaquechula	98.0	90.5
Huatlatlauca	97.5	79.1
Huachinango	92.3	87.5
Huehuetla	67.3	68.7
Huehuetlán el Chico	98.2	92.4
Huehuetlán el Grande	92.8	81.9
Huejotzingo	98.1	95.8
Hueyapan	98.7	72.6
Hueytamalco	95.8	84.6
Hueytlalpan	79.7	64.3
Huitzilán de Serdán	99.0	75.7
Huitziltepec	90.8	93.8
Ixcamilpa de Guerrero	77.7	79.1
Ixcaquixtla	98.0	94.9
Ixtacamaxtitlán	93.0	74.4
Ixtepic	95.8	75.2
Izúcar de Matamoros	95.2	91.5
Jalpan	70.1	70.9
Jolalpan	92.6	90.4
Jonotla	92.4	74.2
Jopala	82.0	82.8
Juan C. Bonilla	82.1	92.4
Juan Galindo	98.1	95.5
Juan N. Méndez	94.3	89.8
Lafragua	97.9	85.6
La Magdalena Tlatlauquitepec	100.0	97.4
Libres	99.5	85.2
Los Reyes de Juárez	98.5	94.5
Mazapiltepec de Juárez	99.3	85.0
Mixtla	98.9	97.1
Molcaxac	94.4	86.0
Naupan	98.5	93.9
Nauzontla	97.5	92.1
Nealtican	99.0	98.8
Nicolás Bravo	96.3	72.1
Nopalucan	98.9	91.3

(Continúa)

<2/5>

**Indicadores de sustentabilidad del medio ambiente de los Objetivos  
de Desarrollo del Milenio en el Estado y sus municipios  
2015**  
(Porcentaje)

Cuadro 25.4

Estado y municipios	7.8 Proporción de la población con acceso sostenible a fuentes mejoradas de abastecimiento de agua, en zonas urbanas y rurales	7.9 Proporción de la población con acceso a servicios de saneamiento mejorados, en zonas urbanas y rurales
Ocoatepec	97.6	91.6
Ocoyucan	80.2	85.1
Olintla	79.3	64.0
Oriental	99.5	89.8
Pahuatlán	97.7	90.0
Palmar de Bravo	97.5	80.5
Pantepec	71.0	66.8
Petlalcingo	94.3	93.2
Piaxtla	89.7	92.3
Puebla	97.2	96.9
Quecholac	96.0	92.9
Quimixtlán	71.5	47.6
Rafael Lara Grajales	99.9	99.0
San Andrés Cholula	94.5	97.9
San Antonio Cañada	96.7	83.8
San Diego la Mesa Tochimiltzingo	96.3	65.8
San Felipe Teotlalcingo	99.2	97.0
San Felipe Tepatlán	95.8	74.6
San Gabriel Chilac	99.6	93.0
San Gregorio Atzompa	97.8	95.9
San Jerónimo Tecuanipan	90.7	91.4
San Jerónimo Xayacatlán	80.2	92.6
San José Chiapa	99.4	84.2
San José Miahuatlán	99.8	97.5
San Juan Atenco	98.6	87.9
San Juan Atzompa	98.5	89.1
San Martín Texmelucan	98.9	96.6
San Martín Totoltepec	100.0	97.0
San Matías Tlalancaleca	99.8	96.7
San Miguel Ixtlán	97.9	95.8
San Miguel Xoxtla	99.6	99.0
San Nicolás Buenos Aires	99.0	91.6
San Nicolás de los Ranchos	NC	NC
San Pablo Anicano	86.3	95.5
San Pedro Cholula	92.8	95.6
San Pedro Yeloixtlahuaca	94.3	94.4
San Salvador el Seco	98.8	79.3
San Salvador el Verde	99.9	95.1
San Salvador Huixcolotla	86.6	95.8
San Sebastián Tlacotepec	70.7	37.0
Santa Catarina Tlaltempan	99.7	96.0
Santa Inés Ahuatempan	78.7	91.6
Santa Isabel Cholula	58.8	86.1
Santiago Miahuatlán	79.3	88.8
Santo Tomás Hueyotlipan	98.6	93.9
Soltepec	98.9	69.0
Tecali de Herrera	96.3	88.6
Tecamachalco	94.4	91.4
Tecomatlán	74.5	93.3
Tehuacán	96.3	95.1
Tehuiztzingo	84.5	89.2
Tenampulco	64.7	65.7
Teopantlán	95.8	94.4

(Continúa)

<3/5>

**Indicadores de sustentabilidad del medio ambiente de los Objetivos  
de Desarrollo del Milenio en el Estado y sus municipios  
2015**  
(Porcentaje)

Cuadro 25.4

Estado y municipios	7.8 Proporción de la población con acceso sostenible a fuentes mejoradas de abastecimiento de agua, en zonas urbanas y rurales	7.9 Proporción de la población con acceso a servicios de saneamiento mejorados, en zonas urbanas y rurales
Teotlalco	93.0	89.7
Tepanco de López	97.6	91.7
Tepango de Rodríguez	89.9	69.2
Tepatlatxco de Hidalgo	89.5	97.9
Tepeaca	96.6	91.2
Tepemaxalco	99.8	58.5
Tepeojuma	99.2	93.5
Tepetzintla	88.2	48.7
Tepexco	65.7	64.6
Tepexi de Rodríguez	80.9	83.6
Tepeyahualco	98.8	73.0
Tepeyahualco de Cuauhtémoc	99.3	95.7
Tetela de Ocampo	93.2	74.4
Teteles de Avila Castillo	99.7	82.5
Teziutlán	99.1	84.3
Tianguismanalco	99.9	96.2
Tilapa	98.8	96.2
Tlachichuca	99.4	84.7
Tlacotepec de Benito Juárez	92.3	77.9
Tlacuilotepec	78.3	65.8
Tlahuapan	99.6	95.7
Tlaltenango	97.0	91.5
Tlanepantla	97.0	94.9
Tlaola	92.0	73.3
Tlapacoya	96.6	63.6
Tlapanalá	97.6	85.1
Tlatlauquitepec	97.9	82.9
Tlaxco	83.4	59.5
Tochimilco	99.0	75.2
Tochtepec	97.6	90.1
Totoltepec de Guerrero	95.3	93.6
Tulcingo	79.2	92.5
Tuzamapan de Galeana	96.4	89.4
Tzicatlacoyan	82.2	52.7
Venustiano Carranza	81.9	91.7
Vicente Guerrero	74.3	32.5
Xayacatlán de Bravo	96.5	92.2
Xicotepec	89.1	92.7
Xicotlán	36.1	95.3
Xiutetelco	99.2	85.0
Xochiapulco	95.4	59.2
Xochiltepec	99.9	98.8
Xochitlán de Vicente Suárez	94.8	67.2
Xochitlán Todos Santos	96.7	85.3
Yaonáhuac	99.4	82.9
Yehualtepec	91.6	89.1
Zacapala	85.3	88.0
Zacapoaxtla	96.6	77.1
Zacatlán	95.2	86.0
Zapotitlán	93.2	86.5
Zapotitlán de Méndez	99.3	95.6
Zaragoza	99.9	88.9
Zautla	97.4	63.6

(Continúa)

<4/5>

**Indicadores de sustentabilidad del medio ambiente de los Objetivos de Desarrollo del Milenio en el Estado y sus municipios 2015**  
(Porcentaje)

Cuadro 25.4

Estado y municipios	7.8 Proporción de la población con acceso sostenible a fuentes mejoradas de abastecimiento de agua, en zonas urbanas y rurales	7.9 Proporción de la población con acceso a servicios de saneamiento mejorados, en zonas urbanas y rurales
Zihuateutla	80.1	65.3
Zinacatepec	99.6	97.9
Zongozotla	99.2	93.4
Zoquiapan	99.5	74.7
Zoquitlán	89.1	49.0

<5/5>

Nota: Los indicadores son reformulados y corresponden al objetivo 7 de los ODM.- Garantizar la sustentabilidad del medio ambiente.  
Fuente: Sistema de Información de los Objetivos de Desarrollo del Milenio. [www.objetivosdedesarrollodelmilenio.org.mx](http://www.objetivosdedesarrollodelmilenio.org.mx) (3 de agosto de 2016).

## 26. Sector Externo

---

- 26.1 Valor de las exportaciones de mercancías de los sectores minería e industrias manufactureras por subsector de actividad  
Serie anual de 2009 a 2014  
(Miles de dólares)
- 26.2 Principales características de los establecimientos manufactureros en el Programa Industria Manufacturera, Maquiladora y de Servicios de Exportación por principales municipios  
Serie anual de 2010 a 2015
- 26.3 Ingresos por remesas familiares  
Serie trimestral de 2009 a 2015 P/  
(Millones de dólares)
- 26.4 Sociedades que presentaron flujos de inversión extranjera directa y su monto  
Serie anual de 2009 a 2015
- 26.5 Monto de los flujos de inversión extranjera directa por tipo de inversión  
Serie anual de 2009 a 2015  
(Millones de dólares)
- 26.6 Monto de los flujos de inversión extranjera directa por principales países de origen  
Serie anual de 2009 a 2015  
(Millones de dólares)
- 26.7 Monto de los flujos de inversión extranjera directa por sector de actividad económica  
Serie anual de 2009 a 2015  
(Millones de dólares)



## 26. Sector externo

### Valor de las exportaciones de mercancías de los sectores minería e industrias manufactureras por subsector de actividad Serie anual de 2009 a 2014 (Miles de dólares)

Cuadro 26.1

Subsector	2009 R/	2010 R/	2011 R/	2012 P/	2013 P/	2014 P/
<b>Total</b>	<b>6 644 390</b>	<b>8 596 371</b>	<b>10 692 337</b>	<b>12 289 901</b>	<b>11 003 254</b>	<b>10 594 751</b>
Minería	113	290	526	1 081	616	310
Extracción de petróleo y gas	0	0	0	0	0	0
Minería de minerales metálicos y no metálicos, excepto petróleo y gas	113	290	526	1 081	616	310
Industrias manufactureras	6 644 277	8 596 081	10 691 811	12 288 820	11 002 638	10 594 441
Industria alimentaria	146 887	162 862	187 172	144 840	101 617	90 635
Industria de las bebidas y del tabaco	4 211	32 328	3 139	8 650	3 616	7 346
Fabricación de insumos textiles y acabado de textiles	20 119	65 531	82 759	70 214	69 674	105 380
Fabricación de productos textiles, excepto prendas de vestir	8 728	10 677	11 091	9 990	10 975	10 309
Fabricación de prendas de vestir	366 940	383 001	363 455	350 796	397 579	443 530
Curtido y acabado de cuero y piel, y fabricación de productos de cuero, piel y materiales sucedáneos	0	0	0	0	0	0
Industria de la madera	41 578	74 591	85 465	1 014	926	846
Industria del papel	64 338	79 347	88 623	90 323	89 613	104 951
Impresión e industrias conexas	269	4	540	1 818	1 825	2 009
Fabricación de productos derivados del petróleo y del carbón	0	0	0	0	0	0
Industria química	215 416	188 907	207 775	237 366	220 619	219 429
Industria del plástico y del hule	111 098	217 721	333 036	442 205	525 148	428 673
Fabricación de productos a base de minerales no metálicos	5 149	3 847	8 739	7 082	9 395	5 984
Industrias metálicas básicas	35 925	63 206	69 508	45 346	39 759	51 994
Fabricación de productos metálicos	117 495	167 903	210 218	237 222	241 132	242 419
Fabricación de maquinaria y equipo	20 665	27 230	33 335	61 432	68 052	56 676
Fabricación de equipo de computación, comunicación, medición y de otros equipos, componentes y accesorios electrónicos	0	13	16	10	0	0
Fabricación de accesorios, aparatos eléctricos y equipo de generación de energía eléctrica	36	43	42	41	38	32
Fabricación de equipo de transporte	5 448 715	7 079 332	8 963 593	10 541 256	9 180 711	8 780 635
Fabricación de muebles, colchones y persianas	14 397	14 760	18 081	14 500	19 266	22 121
Otras industrias manufactureras	22 312	24 778	25 224	24 716	22 692	21 474

Nota: La clasificación por sector y subsector corresponde al Sistema de Clasificación Industrial de América del Norte (SCIAN).

El desglose de subsectores depende de la existencia de la actividad económica en la entidad.

Debido al redondeo de las cifras, la suma de los parciales puede o no coincidir con los totales.

Fuente: INEGI. Banco de información económica. [www.inegi.org.mx](http://www.inegi.org.mx) (7 de junio de 2016).

**Principales características de los establecimientos manufactureros en el Programa  
Industria Manufacturera, Maquiladora y de Servicios de Exportación  
por principales municipios  
Serie anual de 2010 a 2015**

Cuadro 26.2

Municipio	2010	2011	2012	2013	2014 P/	2015 P/
<b>Estado</b>						
Establecimientos manufactureros con actividad económica a/	205	194	192	199	187	185
Personal ocupado total a/	71 544	72 504	74 514	72 719	74 441	74 718
Remuneraciones pagadas al personal ocupado (Miles de pesos)	9 800 834	10 951 092	11 504 694	11 992 871	13 234 912	13 936 346
Remuneraciones reales por persona ocupada (Pesos a precios de la segunda quincena de diciembre de 2010)	205 118	217 982	212 132	201 264	206 826	205 495
Horas trabajadas (Miles de horas)	158 877	169 600	169 665	171 870	173 295	174 018
Días trabajados	57 227	54 257	52 309	54 832	52 525	52 927
Ingresos provenientes del mercado nacional por el suministro de bienes y servicios (Miles de pesos)	67 776 769	74 705 970	81 909 005	94 958 441	89 187 463	100 633 707
Ingresos provenientes del mercado extranjero por el suministro de bienes y servicios (Miles de pesos)	101 230 696	124 559 232	160 497 171	132 596 642	131 438 765	144 970 812
Insumos consumidos (Miles de pesos)	120 854 181	135 504 579	172 462 148	144 821 296	154 760 064	177 483 318
Consumo de bienes y servicios en el mercado nacional (Miles de pesos)	20 555 794	24 899 847	32 552 157	31 196 724	35 716 530	34 508 720
<b>Puebla</b>						
Establecimientos manufactureros con actividad económica a/	77	73	68	70	67	66
Personal ocupado total a/	19 228	18 964	19 653	22 046	22 845	23 196
Remuneraciones pagadas al personal ocupado (Miles de pesos)	1 753 332	1 922 240	2 222 514	2 773 677	3 132 199	3 337 338
Remuneraciones reales por persona ocupada (Pesos a precios de la segunda quincena de diciembre de 2010)	ND	ND	ND	ND	ND	ND
Horas trabajadas (Miles de horas)	44 261	46 323	45 735	53 278	53 830	55 908
Días trabajados	22 150	21 164	19 308	20 493	19 463	19 383
Ingresos provenientes del mercado nacional por el suministro de bienes y servicios (Miles de pesos)	22 523 299	24 263 345	23 254 397	25 779 267	25 377 474	29 061 991
Ingresos provenientes del mercado extranjero por el suministro de bienes y servicios (Miles de pesos)	10 098 598	10 585 330	14 661 828	15 653 058	16 022 347	18 273 269

(Continúa)

<1/2>

**Principales características de los establecimientos manufactureros en el Programa  
Industria Manufacturera, Maquiladora y de Servicios de Exportación  
por principales municipios  
Serie anual de 2010 a 2015**

Cuadro 26.2

Municipio	2010	2011	2012	2013	2014 P/	2015 P/
Insumos consumidos (Miles de pesos)	18 767 743	19 357 356	20 540 256	22 424 546	25 710 241	31 281 175
Consumo de bienes y servicios en el mercado nacional (Miles de pesos)	4 952 327	5 231 013	5 447 253	7 488 475	6 315 816	7 136 563
Otros municipios						
Establecimientos manufactureros con actividad económica a/	128	121	124	129	120	119
Personal ocupado total a/	52 316	53 540	54 861	50 673	51 596	51 522
Remuneraciones pagadas al personal ocupado (Miles de pesos)	8 047 502	9 028 852	9 282 180	9 219 194	10 102 713	10 599 008
Remuneraciones reales por persona ocupada (Pesos a precios de la segunda quincena de diciembre de 2010)	ND	ND	ND	ND	ND	ND
Horas trabajadas (Miles de horas)	114 616	123 277	123 930	118 592	119 465	118 110
Días trabajados	35 077	33 093	33 001	34 339	33 062	33 544
Ingresos provenientes del mercado nacional por el suministro de bienes y servicios (Miles de pesos)	45 253 470	50 442 625	58 654 608	69 179 174	63 809 989	71 571 716
Ingresos provenientes del mercado extranjero por el suministro de bienes y servicios (Miles de pesos)	91 132 098	113 973 902	145 835 343	116 943 584	115 416 418	126 697 543
Insumos consumidos (Miles de pesos)	102 086 438	116 147 223	151 921 892	122 396 750	129 049 823	146 202 143
Consumo de bienes y servicios en el mercado nacional (Miles de pesos)	15 603 467	19 668 834	27 104 904	23 708 249	29 400 714	27 372 157

<2/2>

Nota: El Programa Industria Manufacturera, Maquiladora y de Servicios de Exportación (IMMEX) es un instrumento mediante el cual se permite importar temporalmente los bienes necesarios para ser utilizados en un proceso industrial o de servicio destinado a la elaboración, transformación o reparación de mercancías de procedencia extranjera para su exportación o para la prestación de servicios de exportación, sin cubrir el pago del impuesto general de importación, del impuesto al valor agregado y, en su caso, de las cuotas compensatorias.

a/ Datos referidos al mes de diciembre.

Fuente: INEGI. *Banco de información económica*. [www.inegi.org.mx](http://www.inegi.org.mx) (5 de abril de 2016).

**Ingresos por remesas familiares**  
**Serie trimestral de 2009 a 2015 P/**  
(Millones de dólares)

Cuadro 26.3

Año	Enero-marzo	Abril-junio	Julio-septiembre	Octubre-diciembre
2009	339	361	356	319
2010	303	374	362	332
2011	332	395	396	348
2012	334	400	336	332
2013	305	367	339	323
2014	309	346	343	340
2015	320	355	357	339

Fuente: BANXICO. [www.banxico.org.mx](http://www.banxico.org.mx) (11 de marzo de 2016).

**Sociedades que presentaron flujos de inversión extranjera directa**  
**y su monto**  
**Serie anual de 2009 a 2015**

Cuadro 26.4

Año	Sociedades que presentaron flujos de inversión extranjera directa	Monto de los flujos de inversión extranjera directa (Millones de dólares)
2009 R/	292	190.0
2010 R/	350	764.3
2011 R/	356	598.3
2012	315	705.5
2013 P/	324	1 389.9
2014 P/	249	891.9
2015 P/	208	565.9

Fuente: SE. *Estadística oficial de los flujos de inversión extranjera directa hacia México*. [www.economia.gob.mx](http://www.economia.gob.mx) (5 de abril de 2016).

**Monto de los flujos de inversión extranjera directa por tipo de inversión**  
**Serie anual de 2009 a 2015**  
(Millones de dólares)

Cuadro 26.5

Tipo de inversión	2009 R/	2010 R/	2011 R/	2012	2013 P/	2014 P/	2015 P/
<b>Total</b>	<b>190.0</b>	<b>764.3</b>	<b>598.3</b>	<b>705.5</b>	<b>1 389.9</b>	<b>891.9</b>	<b>565.9</b>
Nuevas inversiones	162.6	513.3	325.1	196.0	310.9	397.0	519.9
Reinversión de utilidades	126.4	158.6	209.2	335.3	656.5	493.5	143.6
Cuentas entre compañías	-99.0	92.4	64.1	174.1	422.5	1.4	-97.6

Nota: Los datos negativos que aparecen en el cuadro pueden deberse a diversos motivos, dependiendo del tipo de financiamiento de que se trate. En el caso de nuevas inversiones negativas, se registran cuando las empresas con inversión extranjera directa (IED) quiebran o los accionistas extranjeros venden a mexicanos sus acciones; en el caso de reinversión de utilidades, los flujos negativos se dan cuando las empresas reparten más utilidades de las que generaron en el periodo; en el caso de cuentas entre compañías, se deben a préstamos o amortización de deudas de la empresa mexicana con IED y otras empresas relacionadas residentes en el exterior. En todos los casos donde aparecen flujos negativos, se refieren a salidas netas de recursos del país, es decir, que las desinversiones fueron mayores que las inversiones.

Debido al redondeo de las cifras, la suma de los parciales puede o no coincidir con los totales.

Fuente: SE. *Estadística oficial de los flujos de inversión extranjera directa hacia México*. [www.economia.gob.mx](http://www.economia.gob.mx) (5 de abril de 2016).

**Monto de los flujos de inversión extranjera directa por principales países de origen**  
**Serie anual de 2009 a 2015**  
(Millones de dólares)

Cuadro 26.6

País de origen	2009 R/	2010 R/	2011 R/	2012	2013 P/	2014 P/	2015 P/
<b>Total</b>	<b>190.0</b>	<b>764.3</b>	<b>598.3</b>	<b>705.5</b>	<b>1 389.9</b>	<b>891.9</b>	<b>565.9</b>
Alemania	20.3	56.3	84.6	191.0	999.6	842.4	201.7
Bélgica	9.6	-5.9	0.0	0.0	27.7	2.2	0.6
Brasil	4.3	4.8	12.1	0.0	NS	0.5	0.0
Canadá	22.7	11.1	15.6	3.5	3.4	0.6	5.8
España	86.6	145.7	84.8	104.1	46.9	100.4	17.1
Estados Unidos de América	60.4	246.5	107.1	280.3	330.6	-308.7	265.4
Francia	6.1	1.8	6.5	5.6	-2.2	220.8	2.9
Islas Vírgenes Británicas	NS	11.4	NS	0.0	0.0	0.0	0.0
Japón	0.0	0.0	0.0	0.0	0.0	0.1	0.3
Luxemburgo	-1.4	0.0	0.5	6.1	11.3	9.4	0.0
Países Bajos	17.6	305.1	370.1	35.1	43.7	11.4	20.4
Reino Unido de la Gran Bretaña e Irlanda del Norte	-52.2	-27.6	-153.0	49.5	25.4	NS	17.0

(Continúa)

<1/2>

**Monto de los flujos de inversión extranjera directa por principales países de origen**  
**Serie anual de 2009 a 2015**  
(Millones de dólares)

Cuadro 26.6

País de origen	2009 R/	2010 R/	2011 R/	2012	2013 P/	2014 P/	2015 P/
República de Corea	NS	0.0	15.5	5.0	5.9	2.7	0.6
Suecia	0.0	0.0	NS	19.4	-8.5	0.6	12.6
Suiza	11.3	8.7	10.3	-23.9	-4.0	5.6	5.8
Resto de los países	4.8	6.5	44.2	29.7	-89.9	4.0	15.7

<2/2>

Nota: Los países seleccionados corresponden a aquellos con mayor inversión a nivel nacional en el periodo de 2009 a 2015.

Los datos negativos que aparecen en el cuadro pueden deberse a diversos motivos, dependiendo del tipo de financiamiento de que se trate. En el caso de nuevas inversiones negativas, se registran cuando las empresas con inversión extranjera directa (IED) quiebran o los accionistas extranjeros venden a mexicanos sus acciones; en el caso de reinversión de utilidades, los flujos negativos se dan cuando las empresas reparten más utilidades de las que generaron en el periodo; en el caso de cuentas entre compañías, se deben a préstamos o amortización de deudas de la empresa mexicana con IED y otras empresas relacionadas residentes en el exterior. En todos los casos donde aparecen flujos negativos, se refieren a salidas netas de recursos del país, es decir, que las desinversiones fueron mayores que las inversiones.

Debido al redondeo de las cifras, la suma de los parciales puede o no coincidir con los totales.

Fuente: SE. *Estadística oficial de los flujos de inversión extranjera directa hacia México*. [www.economia.gob.mx](http://www.economia.gob.mx) (5 de abril de 2016).

**Monto de los flujos de inversión extranjera directa**  
**por sector de actividad económica**  
**Serie anual de 2009 a 2015**  
(Millones de dólares)

Cuadro 26.7

Sector	2009 R/	2010 R/	2011 R/	2012	2013 P/	2014 P/	2015 P/
<b>Total</b>	<b>190.0</b>	<b>764.3</b>	<b>598.3</b>	<b>705.5</b>	<b>1 389.9</b>	<b>891.9</b>	<b>565.9</b>
Agricultura, cría y explotación de animales, aprovechamiento forestal, pesca y caza	NS	7.7	13.1	22.2	35.0	6.9	4.5
Minería	7.2	0.1	1.2	0.8	-0.3	0.1	1.5
Generación, transmisión y distribución de energía eléctrica, suministro de agua y de gas por ductos al consumidor final	0.0	-0.2	0.0	-0.1	0.7	-0.3	8.6
Construcción	21.0	2.2	41.7	19.8	22.5	29.7	8.3
Industrias manufactureras	-0.4	457.5	314.6	483.2	1 263.5	890.1	343.2
Comercio	79.8	111.1	102.8	86.9	15.4	37.2	52.2
Transportes, correos y almacenamiento	0.2	0.7	2.3	6.6	0.2	2.1	NS
Información en medios masivos	12.7	87.7	33.8	21.9	72.3	-188.7	56.1
Servicios financieros y de seguros	60.6	74.7	58.1	20.1	-47.3	115.0	72.7
Servicios inmobiliarios y de alquiler de bienes muebles e intangibles	6.3	-0.7	6.6	12.4	13.0	-4.5	4.8

(Continúa)

<1/2>

**Monto de los flujos de inversión extranjera directa  
por sector de actividad económica  
Serie anual de 2009 a 2015  
(Millones de dólares)**

Cuadro 26.7

Sector	2009 R/	2010 R/	2011 R/	2012	2013 P/	2014 P/	2015 P/
Servicios profesionales, científicos y técnicos	0.3	15.2	2.0	24.4	5.3	2.4	9.3
Servicios de apoyo a los negocios y manejo de residuos y desechos, y servicios de remediación	2.2	8.5	17.6	6.9	9.9	1.9	3.2
Servicios educativos	0.0	0.1	0.0	0.0	NS	0.0	0.0
Servicios de salud y de asistencia social	0.0	0.0	NS	NS	6.1	0.0	NS
Servicios de esparcimiento culturales y deportivos, y otros servicios recreativos	0.0	0.0	0.0	NS	0.0	NS	NS
Servicios de alojamiento temporal y de preparación de alimentos y bebidas	0.0	NS	0.6	NS	-6.5	NS	NS
Otros servicios excepto actividades gubernamentales	0.1	-0.3	4.0	0.1	NS	0.1	1.5

<2/2>

Nota: Los datos negativos que aparecen en el cuadro pueden deberse a diversos motivos, dependiendo del tipo de financiamiento de que se trate. En el caso de nuevas inversiones negativas, se registran cuando las empresas con inversión extranjera directa (IED) quiebran o los accionistas extranjeros venden a mexicanos sus acciones; en el caso de reinversión de utilidades, los flujos negativos se dan cuando las empresas reparten más utilidades de las que generaron en el periodo; en el caso de cuentas entre compañías, se deben a préstamos o amortización de deudas de la empresa mexicana con IED y otras empresas relacionadas residentes en el exterior. En todos los casos donde aparecen flujos negativos, se refieren a salidas netas de recursos del país, es decir, que las desinversiones fueron mayores que las inversiones.

Debido al redondeo de las cifras, la suma de los parciales puede o no coincidir con los totales.

Fuente: SE. *Estadística oficial de los flujos de inversión extranjera directa hacia México*. [www.economia.gob.mx](http://www.economia.gob.mx) (5 de abril de 2016).

# Glosario



## **Nota**

El glosario que se ofrece a continuación fue configurado con base en los términos y definiciones reconocidos por parte de las diversas instituciones y organismos responsables de la generación y difusión de las estadísticas, según su ámbito de competencia.

Ante todo, este glosario está orientado a servir como referencia a los usuarios para una adecuada comprensión de algunos de los conceptos estadísticos que se incorporan en el Anuario, desde una perspectiva complementaria a las notaciones técnicas que aparecen al pie de los cuadros y gráficas.

La forma de organización de los términos corresponde con un ordenamiento alfabético general; al final de cada una de las definiciones se incluye un número, mediante el cual se indica el orden de la referencia bibliográfica o institucional que se consideró, y que se localiza en una relación al final del glosario.

## Glosario

---

### A

**Aborto.** Expulsión del producto de la concepción de 22 semanas o menos de gestación o el peso menor de 500 gramos o con ambos.<sup>65</sup>

**Activos fijos (Censos Económicos).** Valor actualizado de todos aquellos bienes propiedad del establecimiento (cuya vida útil es superior a un año) que tienen la capacidad de producir o proporcionar las condiciones necesarias para la generación de bienes y servicios. Incluye: los activos fijos propiedad de la unidad económica alquilados a terceros; los que utiliza normalmente la unidad económica, aunque sean asignados temporalmente a otras unidades económicas de la misma empresa; los que produce la unidad económica para uso propio y los activos fijos que obtuvo en arrendamiento financiero. Excluye: los activos fijos que utilizan normalmente otras unidades económicas de la misma empresa, los activos fijos en arrendamiento puro, las reparaciones menores de los activos fijos, los gastos por reparación y mantenimiento corriente. Valoración de los activos fijos: Se reporta a valor actual o costo de reposición de los activos fijos, tomando en consideración las condiciones en las que se encontraban el último día del periodo de referencia, tomando en cuenta la pérdida de valor por su uso u obsolescencia, así como los cambios por variaciones en los precios y el tipo de cambio.<sup>20</sup>

**Acuacultura.** Cultivo de la fauna y flora acuáticas, mediante el empleo de métodos y técnicas para su desarrollo controlado en todo estado biológico y ambiente acuático y en cualquier tipo de instalaciones; de acuerdo con lo anterior, debe considerarse como acuacultura a la producción controlada de postlarvas, crías, larvas, huevos, semillas, cepas algales y esporas en laboratorio, o el desarrollo y engorda de éstos en estanques artificiales, lagos, presas, así como en instalaciones ubicadas en bahías, estuarios y lagunas costeras, en el medio marino.<sup>46</sup>

**Aeródromo.** Área determinada de tierra o agua adecuada para el despegue, aterrizaje, acuatizaje o movimiento de las aeronaves con servicios de seguridad.<sup>49</sup>

**Aeropuerto.** Aeródromo civil de servicio público, que cuenta con las instalaciones y servicios adecuados para la recepción y despacho de aeronaves,

pasajeros, carga y correo del servicio de transporte aéreo regular, del no regular, así como del transporte privado comercial y privado no comercial.<sup>10</sup>

**Aeropuerto internacional.** Aeropuerto de servicio al público declarado internacional por el Ejecutivo Federal y habilitado, de conformidad con las disposiciones aplicables, con infraestructura, instalaciones y equipos adecuados para atender a las aeronaves, pasajeros, carga y correo del servicio de transporte aéreo internacional, y que cuenta con autoridades competentes.<sup>51</sup>

**Allanamiento.** Es cuando el patrón accede en cualquier tiempo, a las peticiones contenidas en el escrito de emplazamiento a huelga y cubre los salarios que hubiesen dejado de percibir los trabajadores.<sup>39</sup>

**Alumno egresado.** Alumno que se hace acreedor a un certificado de terminación de estudios, una vez concluido un nivel educativo.<sup>59</sup>

**Alumnos existencias.** Alumnos inscritos al final del ciclo escolar. Es el resultado de restar, de la inscripción total, las bajas que hubo durante el ciclo escolar.<sup>59</sup>

**Amplitud modulada (AM).** Servicio de radiodifusión comprendido en el rango de 535 a 1 605 kHz en el cual, la variación en la amplitud de la información se utiliza para alterar de manera sistemática (modular) a la señal que transporta el mensaje, llamándose a esta última frecuencia portadora.<sup>36</sup>

**Aprovechamientos (federales).** Ingresos ordinarios provenientes de las actividades de derecho público que realiza el gobierno y que recibe en forma de recargos, intereses moratorios o multas, o cualquier otro ingreso no clasificable como impuestos, derechos o productos.<sup>61</sup>

**Áreas naturales protegidas.** Zonas del territorio nacional y aquellas sobre las que la nación ejerce su soberanía y jurisdicción, en donde los ambientes originales no han sido significativamente alterados por la actividad del ser humano o que requieren ser preservadas y restauradas, y están sujetas al régimen previsto en la Ley.<sup>15</sup>

**Asociación deportiva.** Se refiere a las personas morales, cualquiera que sea su estructura, denominación y naturaleza jurídica, que conforme a su objeto social promuevan, practiquen o contribuyan al desarrollo del deporte sin fines preponderantemente económicos.<sup>12</sup>

**Autotransporte federal.** Servicio destinado a la movilización o traslado de personas y mercancías, proporcionado por permisionarios y normado por el Gobierno Federal.<sup>53</sup>

**Autotransporte federal de carga especializada.** Comprende el transporte de materiales, residuos, remanentes y desechos peligrosos, objetos voluminosos o de gran peso, fondos y valores, grúas industriales y automóviles sin rodar en vehículo tipo góndola. Tratándose de objetos voluminosos o de gran peso determinados en la norma correspondiente, se requerirá permiso especial por viaje que otorgue la Secretaría de Comunicaciones y Transportes.<sup>50</sup>

**Autotransporte federal de carga general.** Unidades económicas dedicadas principalmente al autotransporte de carga general para el traslado de todo tipo de mercancías por los caminos de jurisdicción federal, siempre que lo permitan las características y especificaciones de los vehículos, hecho por lo regular en camiones (de redilas, tipo caja con contenedor, plataforma para carga general) sin ningún tipo de equipo especializado.<sup>50</sup>

**Averiguación previa.** Investigación de los hechos posiblemente delictuosos de que tenga conocimiento el Ministerio Público, a partir de una denuncia o querrela, con el objeto de comprobar el cuerpo del delito y establecer la probable responsabilidad del inculpado como requisito para proceder al ejercicio de la acción penal.<sup>19</sup>

**Averiguación previa en archivo o reserva temporal.** Determinación del Ministerio Público, adoptada cuando de las diligencias durante la averiguación previa no resulten elementos suficientes para comprobar el cuerpo del delito y la probable responsabilidad del inculpado y, por tanto, no sea posible realizar la consignación a los tribunales debido a que en ese momento no se puedan practicar otras diligencias. Ello no obstante que con posterioridad, pudieran allegarse datos para proseguir la averiguación; es decir, se reserva el expediente hasta que aparezcan esos datos y, entre tanto, se ordena a la Policía Judicial o Ministerial que realice investigaciones tendientes a lograr el esclarecimiento de los hechos.<sup>19</sup>

**Averiguación previa iniciada.** Aquellas denuncias o querrelas hechas del conocimiento de forma verbal o por escrito del Ministerio Público, por la probable comisión de un delito. Éstas pueden ocurrir, con o sin la presentación del presunto responsable.<sup>19</sup>

## B

**Bachillerato general.** Educación de tipo medio superior, que prepara al estudiante en todos los campos de formación (Educación, Artes y Humanidades, Ciencias Sociales, Administración y Derecho, Ciencias Naturales, Exactas y de Computación, Agronomía y Veterinaria, Salud y Servicios); con la finalidad de que pueda cursar posteriormente estudios del tipo superior.<sup>60</sup>

**Bachillerato tecnológico.** Educación de tipo medio superior, que tiene por objeto proporcionar a los educandos los conocimientos técnicos calificados en ramas tecnológicas específicas de las áreas agropecuaria, forestal, industrial y de servicios, y del mar. La duración de este servicio es de seis semestres.<sup>60</sup>

**Banca de desarrollo.** Instituciones que ejercen el servicio público de banca y crédito a largo plazo con sujeción a las prioridades del Plan Nacional de Desarrollo y en especial al programa nacional de financiamiento del desarrollo, para promover y financiar sectores que le son encomendados en las leyes orgánicas de dichas instituciones.<sup>61</sup>

**Banca múltiple.** Situación jurídica especial que permite a las instituciones de crédito realizar por sí solas todas las funciones de banco, financiera, hipotecaria, fiduciaria y compraventa de valores.<sup>61</sup>

**Brechas.** Caminos estrechos, sin asfaltar y sin especificaciones, su superficie es de tierra o pedregoso y siguen la configuración del terreno.<sup>49</sup>

**Brechas mejoradas.** Camino rústico de tierra o pedregoso acondicionado por la mano del hombre, de acuerdo a sus necesidades.<sup>49</sup>

## C

**Cama censable.** Su característica fundamental es que genera un egreso hospitalario; ésta se encuentra en el servicio instalado en el área de hospitalización (para el uso regular de pacientes internos; debe disponer de los recursos indispensables de espacio, personal y materiales para la atención médica del paciente); incluye incubadoras para la atención a pacientes recién nacidos en estado patológico.<sup>6</sup>

**Cama no censable.** Su característica fundamental es que no genera un egreso hospitalario; se destina a la atención transitoria o provisional para observación del paciente, iniciar un tratamiento o intensificar la aplicación de procedimientos médico-quirúrgicos. También se denomina cama de tránsito.<sup>6</sup>

**Campo de formación académica.** Ámbito de conocimiento (que puede ser teórico, práctico o ambos) que se enseña en un plan o programa de estudio. En

la Clasificación Mexicana de Programas de Estudio se distinguen ocho campos amplios de formación académica según el ámbito del conocimiento: Educación; Artes y Humanidades; Ciencias Sociales, Administración y Derecho; Ciencias Naturales, Exactas y de la Computación; Ingeniería, Manufactura y Construcción; Agronomía y Veterinaria; Salud y Servicios.<sup>21</sup>

**Carpeta de investigación.** Aquellas investigaciones previas iniciadas por el Agente del Ministerio Público, derivadas de denuncias o querellas que hayan sido hechas de su conocimiento, ya sea de forma verbal o por escrito, por la probable participación de un inculcado en un delito.<sup>19</sup>

**Carpeta de investigación abierta.** Aquellas investigaciones previas que inicie el Ministerio Público, por virtud de denuncias o querellas que hayan sido hechas de su conocimiento por la posible comisión de un delito, ya sea de forma verbal o por escrito, las cuales pueden ocurrir con o sin la presentación del presunto responsable.<sup>19</sup>

**Carretera pavimentada.** Camino hecho sobre la base de un revestimiento, con materiales resistentes para el tránsito de vehículos pesados y con una superficie tersa de rodamiento de asfalto.<sup>52</sup>

**Carretera revestida.** Camino donde pueden transitar vehículos automotores. Entre sus características destaca la superficie de rodamiento que consiste en una capa delgada de asfalto o gravilla compactada. Este tipo de infraestructura comúnmente interconecta localidades rurales o urbanas pequeñas.<sup>49</sup>

**Causa básica de la defunción.** Enfermedad o lesión que inició la cadena de acontecimientos patológicos que condujeron directamente a la muerte, o las circunstancias del accidente o violencia que produjo la lesión fatal.<sup>37</sup>

**Central eoloelectrica.** Su funcionamiento se basa en el principio de aerogeneradores que se sirven del impulso del aire para generar electricidad.<sup>58</sup>

**Central geotermoelectrica.** Planta termoelectrica convencional sin caldera para producción de vapor. La turbina aprovecha el potencial geotermico almacenado en el subsuelo en forma de vapor de agua.<sup>58</sup>

**Central hidroelectrica.** Su funcionamiento está basado en el principio de turbinas hidráulicas que rotan al impulso de un flujo de agua y mueven generadores eléctricos.<sup>58</sup>

**Central nucleoelectrica.** Esencialmente es una termoelectrica convencional, en la cual el vapor es producido por el calor generado a partir de la reacción nuclear de fisión, llevada a cabo dentro de un reactor nuclear.<sup>58</sup>

**Central termoelectrica.** Su funcionamiento se basa en la combustión de productos petrolíferos, de gas seco y de carbón para producir vapor de agua, el cual es convertido en energía al ser expandido en una turbina.<sup>58</sup>

**Centro acuicola.** Establecimiento dedicado a la producción de huevos, crías, alevines, semillas, larvas o postlarvas, para siembra o engorda en cuerpos de agua, granjas y unidades de producción.<sup>46</sup>

**Centro de Atención Múltiple (CAM).** Servicio que ofrece Educación Inicial, Básica (Preescolar, Primaria y en algunas entidades federativas Educación Secundaria) así como formación para la vida y el trabajo; a niñas, niños y jóvenes con discapacidad, discapacidad múltiple y trastornos graves de desarrollo; condiciones que dificultan su ingreso en escuelas regulares. Su atención requiere de la elaboración de programas y materiales de apoyo didáctico, así como de recursos adicionales necesarios para el logro de su autónoma convivencia social y productiva. Se considera "múltiple" por la variedad de recursos especializados que ofrece para asegurar el proceso educativo de los alumnos; por la diversidad de necesidades educativas especiales que pueden manifestar los alumnos con discapacidades transitorias o definitivas, y por la posibilidad de que en un centro escolar existan dos o tres niveles educativos: inicial, preescolar o primaria; en escuela de turno matutino, vespertino, continuo y por alternativas de atención que podría ser de tiempo completo. Opera en dos modalidades: Básico y Laboral.<sup>60</sup>

**Certificados de la Tesorería de la Federación (CETES).** Títulos de crédito al portador emitidos por el gobierno federal desde 1978, en los cuales se consigna la obligación de este a pagar su valor nominal al vencimiento. Dicho instrumento se emitió con el fin de influir en la regulación de la masa monetaria, financiar la inversión productiva y propiciar un sano desarrollo del mercado de valores. A través de este mecanismo se captan recursos de personas físicas y morales a quienes se les garantiza una renta fija. El rendimiento que recibe el inversionista consiste en la diferencia entre el precio de compra y el de venta.<sup>1</sup>

**Cobertura en educación superior modalidad escolarizada y no escolarizada.** Porcentaje de la población matriculada en educación superior, modalidades escolarizada y no escolarizada, con respecto a la población en edad típica de cursarla.<sup>17</sup>

**Colmenas.** Lugar donde habita una familia o colonia de abejas.<sup>47</sup>

**Comercio al por mayor.** Este sector comprende unidades económicas dedicadas principalmente a la compraventa (sin transformación) de bienes de capital, materias primas y suministros utilizados en la

producción, y de otros bienes para ser revendidos a otros comerciantes, distribuidores, fabricantes y productores de bienes y servicios. Comprende también unidades económicas dedicadas solamente a la compra o la venta, por ejemplo, unidades que compran las mercancías, aunque no las venden ellas directamente sino que las distribuyen para su reventa a otras unidades económicas con las cuales comparten la misma razón social, así como a las que reciben esas mercancías y las venden sin haberlas comprado. También se clasifican en este sector las unidades económicas dedicadas principalmente a actuar como intermediarias entre negocios en la compra o venta de productos, ya sea a través de métodos tradicionales o exclusivamente a través de Internet y otros medios electrónicos.<sup>43</sup>

**Comercio al por menor.** Este sector comprende unidades económicas dedicadas principalmente a la compraventa (sin transformación) de bienes para el uso personal o para el hogar para ser vendidos a personas y hogares, aunque en algunas ocasiones esos productos también se comercializan a negocios, como el comercio de gasolina o de automóviles. Comprende también unidades económicas dedicadas a revender mercancías sin haberlas comprado, es decir, las reciben de otras unidades económicas con las cuales comparten la misma razón social. También se clasifican en este sector las unidades económicas dedicadas principalmente al comercio al por menor de productos propios exclusivamente a través de Internet de negocios a consumidores; a actuar como intermediarias de negocios a consumidores y entre consumidores en la compra o venta de productos exclusivamente a través de Internet; a la venta por televisión, y al comercio al por menor mediante la utilización de alguno de los siguientes métodos: Comercio de productos a través de máquinas expendedoras; Comercio puerta por puerta; Comercio por catálogo; Comercio multinivel; Comercio con demostración de productos en hogares; y Telemercadeo con ventas vía telefónica.<sup>43</sup>

**Comunes tropicales.** Árboles que se desarrollan en los climas cálidos húmedos.<sup>45</sup>

**Conducta antisocial.** Conducta del adolescente, consistente en un ataque a los bienes jurídicamente protegidos por la legislación penal, o que adolecen de una naturaleza que los aproxime al delito.<sup>19</sup>

**Conflictos colectivos de trabajo.** Desavenencias o pugnas derivadas de la oposición de intereses entre sindicato(s) y patrón(es), con motivo de la violación de las normas de trabajo pactadas en el contrato colectivo, o las originadas por la pretensión de algunas de las partes de modificar las condiciones de trabajo en vigor o acordadas anteriormente.<sup>39</sup>

**Conflictos individuales de trabajo.** Desavenencias o pugnas de carácter laboral que surgen entre el (los) trabajador(es) individualmente determinado(s) y patrón, con motivo de omisiones, faltas o incumplimiento de alguna de las partes a las condiciones de trabajo que fueron pactadas por éstos o de aquellas normas que están estipuladas en la Ley.<sup>39</sup>

**Coníferas.** Pertenecen al grupo de las gimnospermas, con frutos en forma de conos leñosos formados por escamas que abriga las semillas. La escama tiene dos semillas aladas que se dispersan con el viento. Comprende los géneros: *Pinus*, *Picea*, *Pseudotsuga*, *Abies*, *Cupressus*, *Juníperos*, *Taxus* y *Araucana*.<sup>45</sup>

**Consulta de urgencias.** Atención médica inmediata que se proporciona a un paciente debido a una causa por él sentida o que sufre una alteración que pone en peligro su vida, una función o un órgano. Se efectúa en el área de urgencias de la unidad médica.<sup>65</sup>

**Consulta externa.** Atención médica que se otorga al paciente ambulatorio, en un consultorio o en el domicilio del paciente, que consiste en realizar un interrogatorio y una exploración física para determinar un diagnóstico y/o dar seguimiento a una enfermedad diagnosticada previamente.<sup>6</sup>

**Consumo humano directo (especies pesqueras).** Conjunto de especies pesqueras, en diversas presentaciones, que se destinan exclusivamente a la alimentación humana.<sup>46</sup>

**Consumo humano indirecto (especies pesqueras).** Grupo de especies pesqueras que se destinan a elaborar harina de pescado, con la cual se fabrican alimentos balanceados.<sup>46</sup>

**Consumo intermedio (Censos Económicos).** Importe de los bienes y servicios consumidos por la unidad económica para el desarrollo de sus actividades, tanto los materiales que se integraron físicamente a los productos obtenidos (bienes y servicios), como todos aquellos que proporcionaron las condiciones propicias para llevar a cabo la producción. Incluye: los gastos por contratación de servicios de vigilancia, intendencia, jardinería; pagos a terceros por servicios de reparación y mantenimiento corriente; los gastos por la reparación de activos fijos para uso propio, y aquéllos para mejorar las condiciones de trabajo. Excluye: las mercancías compradas para su reventa. Los bienes y servicios se valoran a precios comprador.<sup>20</sup>

**Contaminante.** Toda materia o energía en cualesquiera de sus estados físicos y formas, que al incorporarse o actuar en la atmósfera, agua, suelo, flora, fauna o cualquier elemento natural, altere o modifique su composición y condición natural.<sup>15</sup>



**Contrato.** Convenio individual o colectivo celebrado en forma verbal o escrita entre trabajadores y patrones, con el objetivo de establecer las condiciones para la prestación de trabajo, en forma subordinada y remunerada.<sup>39</sup>

**Contrato colectivo de trabajo.** Convenio celebrado entre uno o varios sindicatos de trabajadores y uno o varios patrones, con objeto de establecer las condiciones según las cuales debe prestarse el trabajo en una o más empresas o establecimientos.<sup>39</sup>

**Contrato individual de trabajo.** Cualquiera que sea su forma o denominación, es aquel por virtud del cual una persona se obliga a prestar a otra un trabajo personal subordinado, mediante el pago de un salario.<sup>39</sup>

**Contribuciones de mejoras (de los estados y municipios).** Cantidades que por ley reciben los gobiernos, a cargo de las personas físicas y morales, que se beneficien de manera directa por la realización de obras públicas.<sup>35</sup>

**Contribuyente.** Todo individuo que por tener una actividad económica está obligado a contribuir para el financiamiento del gasto público, de acuerdo con las leyes fiscales. Dicho individuo puede ser nacional o extranjero, persona física o moral o bien ser una entidad pública o privada.<sup>48</sup>

**Convenio.** Acuerdo formalizado que se establece entre un trabajador o trabajadores (sindicato) y su empleador o empleadores, el cual finiquita la controversia o pugna derivada de un conflicto de trabajo.<sup>39</sup>

**Convenio de trabajo fuera de juicio.** Asuntos que por mandato de la Ley Federal del Trabajo, por su naturaleza o a la solicitud de la parte interesada, requiere de la intervención de la junta, sin que esté promovido jurisdiccionalmente conflicto alguno entre partes determinadas.<sup>39</sup>

**Corriente de agua.** Flujo de agua que depende de la precipitación pluvial y/o afloramiento de aguas subterráneas.<sup>27</sup>

**Costo porcentual promedio de captación (CPP).** Costo ponderado promedio que pagan las distintas instituciones financieras por la captación de los recursos en los distintos instrumentos, cuya estimación mensual emite el Banco de México del 16 al 20 de cada mes en el Diario Oficial de la Federación; la ponderación se obtiene al multiplicar la tasa de interés por su peso en la captación de los distintos instrumentos de las instituciones financieras.<sup>1</sup>

**Cuenca hidrológica.** Superficie delimitada por un parteaguas cuyas aguas fluyen hacia una corriente principal, o cuerpo de agua; constituye una subdivisión de la Región Hidrológica.<sup>26</sup>

**Cuerpo de agua.** Extensión de agua limitada principalmente por tierra.<sup>27</sup>

## D

**Defunción.** Desaparición permanente de todo signo de vida, cualquiera que fuere el tiempo transcurrido desde el nacimiento con vida (cesación postnatal de las funciones vitales sin posibilidad de reanimación). Esta definición excluye por lo tanto a las defunciones fetales.<sup>37</sup>

**Defunción fetal.** Pérdida de la vida de un producto de la concepción antes de la expulsión o extracción completa del cuerpo de su madre, independientemente de la duración del embarazo. La muerte está indicada por el hecho de que después de la separación de la madre, el feto no presenta signos vitales, como respiración, latidos del corazón, pulsaciones del cordón umbilical o movimientos efectivos de los músculos de contracción voluntaria.<sup>6</sup>

**Delito.** Conducta que consiste en la realización de un acto u omisión, descrito y sancionado por las leyes penales.<sup>19</sup>

**Denuncia.** Acto procesal mediante el cual cualquier persona puede hacer del conocimiento del Ministerio Público, de manera verbal o por escrito, de la comisión de hechos que puedan constituir un delito perseguible de oficio y, en caso de urgencia, ante cualquier funcionario o agente de policía.<sup>19</sup>

**Denuncias ambientales atendidas.** Comprende las que han sido objeto de una visita de inspección y registradas en el Sistema Institucional de Información de la Procuraduría Federal de Protección al Ambiente y en la base de datos de control en el módulo de quejas ambientales.<sup>57</sup>

**Denuncias ambientales concluidas.** Aquellas que de conformidad con las causales que establece el Artículo 199 de la Ley General de Equilibrio Ecológico y Protección al Ambiente, se han concluido por haberse dictado acuerdo resolutivo.<sup>57</sup>

**Denuncias ambientales en trámite.** Asuntos a los que les recayó un acuerdo de calificación solicitando se realice visita de inspección a la subdelegación de inspección y vigilancia de las cuales aún no se ha recibido respuesta para considerarlas atendidas o concluidas.<sup>57</sup>

**Denuncias ambientales recibidas.** Aquellas que han sido formalmente recibidas por la PROFEPA, independientemente de la calificación que se les haya dado.<sup>57</sup>

**Depósito a plazo.** Dinero en una cuenta bancaria que rinde dividendos y para la cual el banco puede

requerir que se le notifique por anticipado del retiro total o parcial de diversos recursos. Cuando el depósito es a plazo fijo solo puede ser retirado en la fecha estipulada.<sup>4</sup>

**Derechos (de los estados y municipios).** Contribuciones establecidas en la ley por el uso o aprovechamiento de los bienes de dominio público, así como por recibir servicios que presta el Estado en sus funciones de derecho público, excepto cuando se presten por organismos descentralizados u órganos desconcentrados. Los ejemplos más representativos son los ingresos del registro civil, registro público de la propiedad, así como los percibidos por el otorgamiento de licencias y permisos de diversa índole, y el cobro por el suministro de agua potable.<sup>35</sup>

**Deuda pública.** Suma de las obligaciones insolutas del sector público, derivadas de la celebración de empréstitos internos y externos, sobre el crédito de la Nación. Capítulo del Gasto que agrupa las asignaciones destinadas a cubrir obligaciones del gobierno federal por el concepto de su deuda pública interna y externa, derivada de la contratación de empréstitos concertados a plazos, autorizados o ratificados por el H. Congreso de la Unión. Incluye los adeudos de ejercicios fiscales anteriores por conceptos distintos de servicios personales y por devolución de ingresos percibidos indebidamente.<sup>61</sup>

**Discontinuidad fisiográfica.** Área de origen y morfología diferentes a los de la provincia en que está enclavada.<sup>25</sup>

**Disponibilidad final.** Partidas del activo existentes al final del ejercicio fiscal, que representan bienes que pueden destinarse de modo inmediato para hacer frente a las obligaciones de los estados y municipios en el ejercicio siguiente. Por ejemplo: efectivo en caja y bancos, y los documentos de cobro inmediato.<sup>35</sup>

**Disponibilidad inicial.** Partidas del activo existentes al inicio del ejercicio fiscal, que representan bienes que pueden destinarse de modo inmediato para hacer frente a las obligaciones de los estados y municipios.<sup>35</sup>

**Drenaje en vivienda.** Sistema de tuberías que permite desalojar de la vivienda las aguas utilizadas en el excusado, fregadero, regadera u otras instalaciones similares.<sup>30</sup>

## E

**Educación básica.** Tipo educativo que comprende los niveles de preescolar, primaria y secundaria en todas sus modalidades, incluyendo la educación indígena, la especial y la que se imparte en los centros de educación básica para adultos.<sup>60</sup>

**Educación especial.** Está destinada para los alumnos y alumnas que presenten necesidades educativas especiales, con mayor prioridad a los que presentan discapacidad o a aquellos con aptitudes sobresalientes. Atiende a los educandos de manera adecuada a sus propias condiciones con equidad social.<sup>60</sup>

**Educación media superior.** Tipo educativo cuyos estudios obligatorios antecedentes son los de la secundaria. Comprende el bachillerato general, bachillerato tecnológico y el profesional técnico. Tiene una duración de dos a cuatro años.<sup>60</sup>

**Educación normal.** Prepara a los educandos para que ejerzan la docencia en los distintos tipos y niveles del Sistema Educativo Nacional. Tiene, como estudios antecedentes inmediatos, el bachillerato. En cursos ordinarios la duración de la carrera es de cuatro años; y en cursos intensivos es de seis años.<sup>60</sup>

**Educación superior.** Tipo educativo en el que se forman profesionales en todas las ramas del conocimiento. Requiere estudios previos de bachillerato o sus equivalentes. Comprende los niveles de técnico superior, profesional asociado, licencia profesional, licenciatura, especialidad, maestría y doctorado.<sup>60</sup>

**Eficiencia terminal en educación media superior.** Número estimado de alumnos que egresan de la educación media superior en un determinado ciclo escolar, por cada cien alumnos de la generación escolar de nuevo ingreso a la que mayoritariamente pertenecen. Cuando el programa tiene una duración de tres ciclos anuales, dicha generación escolar se compone de los alumnos de nuevo ingreso matriculados en el primer grado de educación media superior dos ciclos previos al de referencia. De forma similar se calcula la eficiencia terminal en programas de dos años.<sup>17</sup>

**Egresos brutos (de los estados y municipios).** Recursos que erogan los gobiernos para sufragar los gastos que se originan en el desarrollo de sus funciones y atención de programas, según los términos establecidos en su respectivo presupuesto de egresos y demás leyes sobre la materia. La Estadística de Finanzas Públicas Estatales toma como base el Clasificador por Objeto del Gasto de la Secretaría de Hacienda y Crédito Público para la agregación de los egresos.<sup>35</sup>

**Emplazamientos a huelga solucionados.** Arreglo o resolución final que presenta el emplazamiento a huelga.<sup>39</sup>

**Empleados (Construcción).** Personas que desempeñaron labores de oficina, administración, contabilidad, actividades auxiliares y complementarias; así como labores ejecutivas de planeación, organización, dirección y control. Excluye: personal suministrado por otra razón social.<sup>33</sup>

**Empresa comercial.** Suma de establecimientos comerciales pertenecientes a una sola entidad propietaria o controladora que se dedican principalmente a realizar transacciones orientadas a la compraventa de bienes con el objeto de venderlos en el mismo estado en que fueron adquiridos. Los establecimientos auxiliares deben considerarse como parte de la empresa comercial.<sup>31</sup>

**Enfermeras especialistas.** Personal de enfermería que desempeña labores relacionadas con una rama de la medicina con estudios de especialización, que la capacita para dar atención a padecimientos referidos a un órgano, aparato o sistema.<sup>64</sup>

**Enfermeras generales.** Personal de enfermería que desempeña labores relacionadas con la atención integral de la patología humana en su conjunto, sin consagrarse a una especialidad en particular.<sup>64</sup>

**Escolleras.** Estructura que se construye en la desembocadura de una corriente para encauzarla y evitar azolves en el canal de navegación.<sup>49</sup>

**Espigones.** Estructura protectora de la costa, construida generalmente perpendicular a la línea de la playa para atrapar el acarreo litoral o para retardar la erosión.<sup>49</sup>

**Establecimiento de hospedaje.** Inmueble en el que se ofrece al público el servicio de alojamiento en habitación (Fracción VII del Reglamento de la Ley Federal de Turismo).<sup>56</sup>

**Estación meteorológica.** Instalación donde se realizan observaciones sensoriales e instrumentales de los elementos meteorológicos (precipitación, temperatura, vientos, heladas, etc.) en un lugar, en un momento y/o durante las 24 horas del día y por tiempo indefinido.<sup>23</sup>

**Estadía o permanencia (hoteles y similares).** Resulta de dividir el total de turistas noche entre el número de llegadas de turistas al mes. El resultado obtenido expresa el número de días de estancia del turista.<sup>56</sup>

**Exportaciones.** Total de mercancías, cuyo monto puede ser expresado en términos de volumen, peso o valor monetario que salen del territorio nacional de forma definitiva o temporal mediante un pedimento aduanero y cumpliendo con las disposiciones de la Ley y Normatividad Aduanera vigentes.<sup>16</sup>

## F

**Fauna de acompañamiento.** Especies de pescado, moluscos y crustáceos, incidentalmente capturados durante las operaciones de arrastre.<sup>46</sup>

**Finanzas públicas.** Disciplina que trata de la captación de los ingresos, su administración y gasto, la deuda pública y la política de precios y tarifas que realiza el Estado a través de diferentes instituciones del sector público. Su estudio se refiere a la naturaleza y efectos económicos, políticos y sociales en el uso de instrumentos fiscales: ingresos, gastos, empréstitos, y precios y tarifas de los bienes y/o servicios producidos por el sector paraestatal.<sup>61</sup>

**Formación para el trabajo.** Su finalidad es capacitar a personas mayores de 15 años para que se incorporen a la actividad productiva. Tiene distintas duraciones según el tipo de capacitación. Es terminal.<sup>60</sup>

**Frecuencia modulada (FM).** Servicio de radiodifusión comprendido en el rango de 88 a 108 MHz, en el cual la variación en frecuencia de la información altera de manera sistemática (modular) a la señal que transporta el mensaje. A esta última se le conoce como frecuencia portadora.<sup>36</sup>

**Fuero común.** Ámbito espacial de validez y sanción de las normas de las entidades federativas.<sup>38</sup>

**Fuero federal.** Ámbito espacial de validez y sanción de las normas generales de aplicación en todo el país.<sup>38</sup>

## G

**Grupo quinquenal de edad de la madre.** Se considera la edad a la fecha en que ocurrió el nacimiento y no en la que este fue registrado.<sup>28</sup>

## H

**Hecho vital.** Suceso trascendental de la vida del individuo que tiene que ver con su existencia; como es el nacimiento, matrimonio, divorcio, defunción o muerte fetal.<sup>37</sup>

**Hoteles (clasificación).** Universo de establecimientos considerados como inventario de la medición de la ocupación hotelera. 1 estrella: establecimiento que provee al huésped de alojamiento únicamente, sus servicios se limitan a: cambio de blancos y limpieza de la habitación con regadera, lavabo y sanitario, sus muebles son sencillos, su personal de servicio se limita a la limpieza de cuartos. 2 estrellas: establecimiento que provee al huésped de alojamiento, cuenta con cafetería a horas determinadas, limpieza en la habitación, cambio de blancos y toallas diario, sus muebles son sencillos, su personal de servicio y atención al huésped se limita a la atención de limpieza en cuartos y recepción de huésped. 3 estrellas: establecimiento que provee al huésped de alojamiento, cuenta con servicio de restaurante-cafetería, generalmente de 7 a.m. a 11 p. m., sus muebles y decoración son de tipo comercial, su personal de servicio y



atención al público es el necesario, en algunos casos bilingües estos últimos. 4 estrellas: establecimiento que provee alimentación en restaurante-cafetería, cuenta con bar, servicio de alimentos a las habitaciones mínimo de 16 horas, facilidades de banquetes, personal directivo y supervisor bilingüe (inglés-español), personal de servicio uniformado, cambio diariamente de blancos y suministros de baño, su mobiliario y decoración es de calidad comercial. 5 estrellas: establecimiento que provee de alimentación en uno o varios restaurantes o cafeterías, cuenta con bar con música y entretenimiento, servicio de alimentos a las habitaciones durante 16 horas, locales comerciales, áreas recreativas, salón de banquetes y convenciones, personal directivo, de supervisión y operativo bilingüe (inglés-español), personal de servicio y atención al huésped las 24 horas del día, perfectamente uniformado; su mobiliario, acabados e instalaciones son de calidad selecta. Gran Turismo: establecimiento que provee de alimentación en uno o varios restaurantes o cafeterías, restaurante de especialidades, cuenta con uno o varios bares con música y entretenimiento, centro nocturno o similar, uno o varios salones de banquetes y convenciones, servicio de alimentos a la habitación las 24 horas, áreas recreativas o centro ejecutivo dependiendo de su ubicación, varios tipos de locales comerciales, personal directivo, de supervisión y operativo bilingüe (inglés-español) personal de servicio y atención al huésped las 24 horas, perfectamente uniformado, su mobiliario, decorado, instalaciones y suministros son de diseño exclusivo y de calidad selecta. Clase Especial: establecimiento que por su ubicación, arquitectura, tipo y número de servicios o valor histórico no pueden ser contemplados en las categorías anteriores, sin embargo por sus características especiales, representa un atractivo para el turista. Es así que se pueden encontrar establecimientos de clase especial que por su belleza arquitectónica o por su valor histórico se encuentran protegidos e inventariados.<sup>56</sup>

**Huelgas estalladas.** Suspensión temporal del trabajo llevada a cabo por una coalición de trabajadores.<sup>39</sup>

## I

**Impuestos.** Tributo, carga fiscal o prestaciones en dinero y/o especie que fija la ley con carácter general y obligatorio a cargo de personas físicas y morales para cubrir los gastos públicos.<sup>61</sup>

**Índice de volumen físico del Producto Interno Bruto.** Relación que existe entre el valor de la producción en el periodo en estudio (a precios del periodo base) y el valor de la producción en el periodo base. Se utiliza para medir los cambios reales en el valor de la producción.<sup>44</sup>

**Índice nacional de precios al consumidor (INPC).** Indicador económico que mide a través del tiempo la

variación de precios de una canasta fija de bienes y servicios representativa del consumo de los hogares del país. Es elaborado y difundido quincenal y mensualmente por el INEGI.<sup>29</sup>

**Industrias manufactureras.** Este sector comprende unidades económicas dedicadas principalmente a la transformación mecánica, física o química de materiales o sustancias con el fin de obtener productos nuevos; al ensamble en serie de partes y componentes fabricados; a la reconstrucción en serie de maquinaria y equipo industrial, comercial, de oficina y otros, y al acabado de productos manufacturados mediante el teñido, tratamiento calorífico, enchapado y procesos similares. Asimismo, se incluye aquí la mezcla de productos para obtener otros diferentes, como aceites, lubricantes, resinas plásticas y fertilizantes. El trabajo de transformación se puede realizar en sitios como plantas, fábricas, talleres, maquiladoras u hogares. Estas unidades económicas usan, generalmente, máquinas accionadas por energía y equipo manual. Incluye también: unidades económicas contratadas para realizar las actividades manufactureras de productos que no son propios (actividades de maquila), y unidades económicas que no tienen factores productivos, es decir, aquellas que no tienen personal ocupado ni maquinaria y equipo para la transformación de bienes, pero que los producen a través de la subcontratación de otras unidades económicas.<sup>43</sup>

**Ingresos brutos (de los estados y municipios).** Recursos que obtienen los individuos, sociedades o gobiernos, por el uso de la riqueza, trabajo humano o cualquier otro motivo que incrementa su patrimonio; en el caso del sector público son los provenientes de fuentes propias, federales y otras. El clasificador de la Estadística de Finanzas Públicas Estatales considera el concepto de origen de los ingresos, que se identifican con las fracciones destacadas en las leyes de ingresos de los estados.<sup>35</sup>

**Inversión Extranjera Directa (IED).** Inversión transfronteriza que realiza un residente en el extranjero (inversionista directo) en una empresa mexicana o en activos ubicados en territorio nacional (empresa de inversión directa), con el objetivo de establecer un interés duradero.<sup>54</sup>

**Inversión pública.** Asignaciones destinadas a obras por contrato y proyectos productivos y acciones de fomento. Incluye los gastos en estudios de pre-inversión y preparación del proyecto.<sup>8</sup>

**Isoterma.** Línea que une puntos de igual temperatura.<sup>23</sup>

## L

**Latifoliadas.** Pertenecen al grupo de angiospermas; sus semillas están cubiertas por tejido vegetal. Los

encinos son especies de este tipo y tienen hojas anchas y duras.<sup>45</sup>

**Laudo.** Resolución final de un dictamen formulado en relación con la tramitación procesal de un conflicto laboral.<sup>39</sup>

**Laudo absolutorio.** Resolución arbitral mediante la cual se introduce o aplica una nueva condición en la situación jurídica de la relación de trabajo.<sup>39</sup>

**Laudo condenatorio.** Resolución arbitral que condena al cumplimiento de una obligación o al pago de determinadas prestaciones reclamadas como causas de un conflicto laboral.<sup>39</sup>

**Laudo mixto.** Resolución arbitral que manifiesta el reconocimiento a la existencia o inexistencia de un derecho vigente o de una relación de trabajo entre trabajadores y patrones.<sup>39</sup>

**Lenguas indígenas.** Sistema ordenado de formas orales funcionales y simbólicas de comunicación procedente de los pueblos existentes en el territorio nacional antes del establecimiento del Estado Mexicano y de otros pueblos indoamericanos, igualmente preexistentes que se han arraigado en el territorio nacional con posterioridad.<sup>30</sup>

**Libre pastoreo.** Reses que se encuentran en libertad todo el tiempo y, por lo tanto, se alimentan directamente de los pastos naturales u otras hierbas.<sup>32</sup>

**Licencia profesional.** Nivel educativo intermedio entre el técnico superior universitario y la licenciatura, tiene una duración de tres cuatrimestres y su antecedente obligatorio es el título de Técnico superior universitario.<sup>21</sup>

**Líder para la educación comunitaria.** Joven de 16 a 29 años de edad, preferentemente originario de la región, al que se le asigna para que preste su servicio social en localidades atendidas por el CONAFE y que ha pasado por un proceso de capacitación y formación inicial relacionada al desarrollo de habilidades para la enseñanza. Impartiendo clases en una comunidad rural (mestiza o indígena), o en un campamento de jornaleros de agrícolas migrantes, campamento agrícola migrante, circo o albergue indígena.<sup>2</sup>

**Límite geoestadístico.** Línea divisoria convencional, exclusiva del Marco Geoestadístico Nacional, que delimita al territorio en áreas geoestadísticas, la cual se apega en la medida de lo posible a los límites político-administrativos.<sup>41</sup>

**Línea de bienestar.** Valor monetario de la canasta de alimentos, bienes y servicios básicos.<sup>5</sup>

**Línea de bienestar mínimo.** Valor monetario de la canasta alimentaria básica.<sup>5</sup>

**Localidad.** Lugar ocupado con una o más edificaciones utilizadas como viviendas, las cuales pueden estar habitadas o no. Su nombre es dado por alguna disposición legal o la costumbre.<sup>30</sup>

**Longitud de atraque.** Tramo de atracadero o muelle que ocupa una embarcación para sus maniobras de carga y descarga o embarque y desembarque de pasajeros.<sup>9</sup>

**Lugar de ocurrencia.** Entidad federativa y municipio o delegación donde ocurrió el hecho vital.<sup>37</sup>

**Lugar de registro.** Entidad federativa y municipio o delegación donde se inscribe el hecho vital.<sup>37</sup>

**Lugar de residencia habitual.** Entidad federativa y municipio o delegación donde la persona tiene su domicilio particular, principal o permanente.<sup>37</sup>

## M

**Marina.** Conjunto de instalaciones portuarias y sus zonas de agua o tierra, destinadas a la organización especializada en la prestación de servicios a embarcaciones de recreo o deportivas.<sup>11</sup>

**Médicos especialistas.** Personas que obtuvieron la cédula de médico general y que a través de un programa de formación de posgrado (residencia médica) obtienen la especialidad en un área específica.<sup>6</sup>

**Médicos generales o familiares.** Profesionales de la medicina que se dedican al tratamiento integral de la patología humana en su conjunto, sin consagrarse a una especialidad en particular.<sup>64</sup>

**Médicos residentes.** Médicos generales que se encuentran en proceso de formación para obtener el grado de especialistas.<sup>6</sup>

**Metro cúbico rollo.** Unidad de medida que denota el volumen de madera expresado. Se refiere a trozos sin aserrar.<sup>45</sup>

**Mineral.** Elemento o compuesto inorgánico que ocurre en forma natural, teniendo una estructura interna ordenada y como características: composición química, forma cristalina y propiedades físicas.<sup>40</sup>

**Ministerio Público.** Representante de la sociedad, autoridad que tiene a su cargo la investigación de los delitos y la persecución de los inculcados dentro del proceso penal.<sup>19</sup>

**MMDS (*Multichannel Multipoint Distribution Service*).** Tecnología inalámbrica de telecomunicaciones usada para el establecimiento de una red de Banda Ancha de uso general o más comúnmente como el método alternativo de recepción de programación de televisión por cable. Se utiliza generalmente en áreas rurales poco pobladas, en donde instalar redes de cable no es económicamente viable.<sup>49</sup>

**Municipio.** División territorial político-administrativa de una entidad federativa.<sup>37</sup>

## N

**Nacido vivo.** Expulsión o extracción completa del cuerpo de la madre, prescindiendo de la duración del embarazo, de un producto de la concepción que, después de tal separación, respire o manifieste cualquier otro signo de vida, tal como el latido del corazón, pulsaciones del cordón umbilical o movimiento efectivo de músculos voluntarios, haya sido o no cortado el cordón umbilical y esté o no unida la placenta; cada producto de tal alumbramiento se considera como nacido vivo.<sup>37</sup>

**Necesidad insatisfecha de métodos anticonceptivos.** Proporción de mujeres en edad fértil unidas, expuestas al riesgo de embarazarse, que en un momento determinado refieren su deseo de limitar o espaciar un embarazo, pero no usan un método anticonceptivo en ese mismo momento.<sup>62</sup>

**Nivel educativo.** Cada una de las etapas que forman un tipo educativo. Casi todos son propedéuticos, y solo algunos son terminales; algunos ofrecen servicios bivalentes, es decir, el educando puede cursarlo como preparación para ingresar a otro más adelantado, o bien, al concluirlo, ingresar a la fuerza de trabajo.<sup>60</sup>

**Nuevos aceptantes de métodos de anticoncepción.** Personas en edad fértil a quienes se les prescribe, aplica o realiza un método anticonceptivo por personal de salud de la institución. Incluye a las personas que cambian de método anticonceptivo y a las que se les prescribe, aplica o realiza un método postevento obstétrico.<sup>65</sup>

## O

**Obreros (Construcción).** Personas que realizan trabajos de albañilería, nivelación de suelos y demás trabajos relacionados con la construcción de las obras, así como el personal vinculado con tareas auxiliares a la misma, dedicado a la provisión de materiales, almacenaje, limpieza de las obras, transporte, veladores, etcétera. Excluye: personal contratado por subcontratistas y personal suministrado por otra razón social.<sup>33</sup>

**Orden de aprehensión.** Mandato que gira una autoridad judicial a solicitud del Ministerio Público, para que se detenga a una o más personas, fundándolo en las pruebas reunidas en la averiguación previa y/o carpeta de investigación, y que acreditan su presunta responsabilidad en la comisión de un delito, siempre y cuando para el delito por el que se le acusa, la Ley prevea una pena corporal.<sup>19</sup>

## P

**Paciente ambulatorio.** Todo aquel usuario de atención médica que no necesite hospitalización.<sup>65</sup>

**Participaciones federales (de los estados y municipios).** Asignaciones de recursos que se derivan de los convenios de coordinación fiscal entre niveles de gobierno, que otorga la federación a los estados y municipios para sufragar las necesidades de gasto propias de estos dos niveles de gobierno. Los estados y municipios ejercen en forma libre y autónoma la asignación de dichos recursos.<sup>35</sup>

**Pastoreo controlado.** Reses cuya alimentación proviene directamente de pastos naturales o cultivados, pero cuyo acceso se va controlando con el propósito de un mejor aprovechamiento y conservación de los pastos.<sup>32</sup>

**Personal dependiente de la razón social (Censos Económicos).** Comprende al personal contratado directamente por esta razón social, de planta, eventual y no remunerado, sea o no sindicalizado, que trabajó durante el periodo de referencia para la unidad económica, sujeto a su dirección y control, cubriendo como mínimo una tercera parte de la jornada laboral del mismo. Incluye: al personal que trabajó fuera de la unidad económica bajo su control laboral y legal; trabajadores a destajo; trabajadores en huelga; personas con licencia por enfermedad, vacaciones o permiso temporal. Excluye: pensionados y jubilados; personal con licencia ilimitada y personal que trabajó exclusivamente por honorarios o comisiones sin recibir un sueldo base; así como el personal de la empresa contratada para proporcionar un servicio, como limpieza, jardinería o vigilancia, entre otros.<sup>20</sup>

**Personal docente.** Conjunto de educadores miembros de la comunidad escolar que, como promotores y agentes del proceso educativo, ejercen la docencia a través de la cátedra, la orientación, la tutoría y en general toda actividad propia de dicho proceso (acuerdo 657 SEP).<sup>60</sup>

**Personal médico.** Personas autorizadas legalmente que desempeñan labores relacionadas con la atención médica en beneficio de pacientes y de la comunidad, de manera directa e indirecta.<sup>6</sup>

**Personal no dependiente de la razón social (Censos Económicos).** Personas que trabajaron para el establecimiento durante el año de referencia censal, pero que dependían contractualmente de otra razón social y realizaron labores ligadas con la producción, comercialización, administración y contabilidad, entre otras, cubriendo como mínimo una tercera parte de la jornada laboral de este establecimiento. Excluye: al personal que trabajó en el establecimiento por la contratación de servicios de vigilancia, limpieza y jardinería.<sup>20</sup>

**Personal paramédico.** Personal dedicado al desarrollo de actividades en apoyo a la prestación de servicios médicos, dentro del cual se considera personal profesional, técnico y auxiliar como: enfermeras, nutriólogos, puericulturistas, químicos, biólogos, parasitólogos, bacteriólogos y otras profesiones relacionadas con la salud.<sup>63</sup>

**Personal remunerado (Censos Económicos).** Personas que trabajaron durante el periodo de referencia dependiendo contractualmente de la unidad económica, sujetas a su dirección y control, a cambio de una remuneración fija y periódica.<sup>20</sup>

**Pesca de altura.** Tipo de captura que realizan los barcos, desde profundidades y distancias a la costa propicias para su operación hasta las aguas oceánicas, rebasando incluso los límites del mar territorial y la Zona Económica Exclusiva.<sup>46</sup>

**Pesca de ribera.** Captura o extracción que se realiza en bahías, sistemas lagunares o estuarios y en el mar, hasta un límite de tres millas náuticas a la costa (5.6 km). En la mayoría de los casos se practica con embarcaciones menores.<sup>46</sup>

**Población desocupada.** Personas de 15 y más años de edad que en la semana de referencia buscaron trabajo porque no estaban vinculadas a una actividad económica o trabajo.<sup>34</sup>

**Población económicamente activa (PEA).** Personas de 15 y más años de edad que tuvieron vínculo con la actividad económica o que lo buscaron en la semana de referencia, por lo que se encontraban ocupadas o desocupadas.<sup>34</sup>

**Población no económicamente activa (PNEA).** Personas de 15 y más años de edad que en la semana de referencia únicamente realizaron actividades no económicas y no buscaron trabajo.<sup>34</sup>

**Población ocupada.** Personas de 15 y más años de edad que en la semana de referencia realizaron alguna actividad económica durante al menos una hora. Incluye a los ocupados que tenían trabajo, pero no lo desempeñaron temporalmente por alguna razón, sin que por ello perdieran el vínculo laboral con este; así

como a quienes ayudaron en alguna actividad económica sin recibir un sueldo o salario.<sup>34</sup>

**Población total.** Conjunto de personas que residen en el país en el momento de la entrevista, ya sean nacionales o extranjeros. Incluye a los mexicanos que cruzan diariamente la frontera para trabajar en otro país.<sup>30</sup>

**Pobreza.** Una persona se encuentra en situación de pobreza cuando tiene al menos una carencia social (en los seis indicadores: rezago educativo, acceso a servicios de salud, acceso a la seguridad social, calidad y espacios de la vivienda, servicios básicos en la vivienda y acceso a la alimentación) y su ingreso es menor que el valor de la línea de bienestar.<sup>5</sup>

**Pobreza extrema.** Una persona se encuentra en situación de pobreza extrema cuando tiene tres o más carencias sociales (en los seis indicadores: rezago educativo, acceso a servicios de salud, acceso a la seguridad social, calidad y espacios de la vivienda, servicios básicos en la vivienda y acceso a la alimentación) y su ingreso es menor que el valor de la línea de bienestar mínimo.<sup>5</sup>

**Policía Judicial o Ministerial.** Auxiliar directo del Ministerio Público, lleva a cabo la investigación de los delitos, desarrollando las diligencias que deban practicarse durante la averiguación previa, las investigaciones, citaciones, notificaciones, detenciones y presentaciones que les ordene el propio Agente del Ministerio Público.<sup>19</sup>

**Porcentaje de ocupación (hoteles y similares).** Indica la proporción de ocupación que registra el establecimiento, y se obtiene dividiendo el total de cuartos ocupados entre el total de cuartos disponibles al periodo de interés. Al final se multiplica por 100 a fin de que este quede expresado en porcentaje.<sup>56</sup>

**Precipitación.** Deposición de agua en forma líquida o sólida sobre la superficie de la tierra desde una fuente atmosférica. Incluye el rocío, la llovizna, la lluvia, el granizo, el aguanieve y la nieve.<sup>23</sup>

**Prevalencia de uso de anticonceptivos en mujeres unidas en edad fértil.** Proporción de mujeres en edad fértil unidas que usan un método anticonceptivo en un momento en el tiempo, respecto al total de mujeres en edad fértil unidas en ese mismo momento.<sup>62</sup>

**Producción bruta total (Censos Económicos).** Valor de todos los bienes y servicios producidos o comercializados por la unidad económica como resultado del ejercicio de sus actividades, comprendiendo el valor de los productos elaborados; el margen bruto de comercialización; las obras ejecutadas; los ingresos por la prestación de servicios, así como el alquiler de maquinaria y equipo, y otros bienes muebles e



inmuebles; el valor de los activos fijos producidos para uso propio, entre otros. Incluye: la variación de existencias de productos en proceso. Los bienes y servicios se valoran a precios productor. Otros componentes de la producción bruta total: es el valor de los otros componentes de la producción bruta total que complementan la producción, como las regalías y otros servicios, incluidos los intereses, dividendos, ingresos por cambios y otros ingresos netos de las organizaciones financieras y corporativas.<sup>20</sup>

**Producción pesquera en peso desembarcado (volumen).** Peso que conserva el producto al ser declarado al desembarque en sus diversas modalidades: descabezado, fileteado, eviscerado, en pulpa, rebano u otras.<sup>46</sup>

**Producción pesquera en peso vivo (volumen).** Peso total del producto en el momento de obtenerse de su medio natural; se determina con base en el peso desembarcado, aplicando factores de conversión establecidos por el Instituto Nacional de la Pesca, de acuerdo con la metodología universalmente empleada por la FAO.<sup>46</sup>

**Productos (de los estados y municipios).** Contraprestaciones por los servicios que preste el Estado en sus funciones de derecho privado, así como el uso, aprovechamiento o enajenación de bienes del dominio privado. Se incluyen también el cobro de arrendamientos e intereses o productos financieros.<sup>35</sup>

**Profesional técnico bachiller (CONALEP).** Nivel educativo de tipo medio superior que ofrece a los alumnos conocimientos, habilidades, actitudes y destrezas necesarias para realizar un trabajo especializado a nivel técnico, o bien, continuar estudios en instituciones de educación superior.<sup>60</sup>

**Profesional técnico terminal.** Se imparte como una carrera que ofrece la formación de personal técnico calificado en diversas especialidades y en la que el educando adquiere conocimientos pertinentes y las competencias profesionales que facilitan su incorporación al mercado laboral. Los alumnos egresados obtienen el grado de profesional técnico, técnico profesional, técnico auxiliar o técnico básico, según la institución y tipo de programa que hayan estudiado. Este tipo de estudios no constituye antecedente para continuar con estudios de educación superior.<sup>21</sup>

**Promedio de consultas prenatales por embarazada atendida en las instituciones del Sistema Nacional de Salud.** Número promedio de consultas que recibe una embarazada durante su seguimiento y control prenatal en las unidades médicas de las instituciones del Sistema Nacional de Salud con respecto al total de embarazadas atendidas por primera vez.<sup>62</sup>

**Proporción de alumnos que comienzan el primer grado y llegan al último grado de enseñanza primaria.** Porcentaje de una cohorte de alumnos matriculados en el primer grado de enseñanza primaria en un determinado año escolar que, según las previsiones, llegarán al último grado. Se conoce como tasa de supervivencia hasta el último grado.<sup>62</sup>

**Proporción de casos nuevos de tuberculosis pulmonar que curan al terminar el tratamiento.** Porcentaje de casos nuevos de tuberculosis pulmonar diagnosticados por bacteriología que ingresan a tratamiento y que son clasificados al final del mismo con Éxito Terapéutico (suma de los casos curados más los que terminaron tratamiento).<sup>62</sup>

**Proporción de la población con acceso a servicios de saneamiento mejorados, en zonas urbanas y rurales.** Valor porcentual de los ocupantes en viviendas particulares habitadas que cuentan con drenaje conectado a red pública o a una fosa séptica, respecto al total de ocupantes en viviendas particulares habitadas, en los ámbitos urbano y rural.<sup>62</sup>

**Proporción de la población con acceso sostenible a fuentes mejoradas de abastecimiento de agua, en zonas urbanas y rurales.** Valor porcentual de los ocupantes en viviendas particulares habitadas con agua entubada dentro de la vivienda o el predio, de un hidrante público o de otra vivienda, respecto al total de ocupantes en viviendas particulares habitadas, en los ámbitos rural y urbano.<sup>62</sup>

**Proporción de la población con ingresos per cápita inferiores a 1.25 dólares diarios (paridad de poder de compra respecto al dólar).** Porcentaje de la población que en el año del cálculo vive con menos del equivalente a 1.25 dólares diarios a precios de 2005, según la paridad del poder adquisitivo.<sup>62</sup>

**Proporción de mujeres en el total de asalariados en el sector no agropecuario.** Proporción de la población femenina ocupada como trabajadora asalariada y que labora en actividades no agropecuarias (industria, comercio y servicios) respecto al total de población ocupada asalariada en el sector no agropecuario.<sup>62</sup>

**Proporción de niños de un año de edad vacunados contra el sarampión.** Porcentaje de la población de un año de edad que recibió una dosis de la vacuna contra el sarampión, con relación al total de niños de un año de edad.<sup>62</sup>

**Proporción de partos con asistencia de personal sanitario capacitado.** Porcentaje de partos con asistencia de personal calificado para ofrecer la necesaria supervisión, atención y asesoramiento a las mujeres durante el embarazo, el parto y el posparto con

respecto al total de partos atendidos durante un periodo determinado.<sup>62</sup>

**Proporción de trabajadores por cuenta propia y los no remunerados.** Proporción de la población ocupada que desempeña su oficio o profesión por cuenta propia, más los que no reciben un pago por su trabajo, respecto a la población ocupada total.<sup>62</sup>

**Proporción de tratamientos otorgados a casos confirmados de paludismo en menores de 5 años, para la prevención, control y eliminación de la transmisión del *Plasmodium Vivax*.** Porcentaje de casos nuevos y repetidores en menores de 5 años confirmados que reciben tratamiento médico con relación al total de casos presentados en el periodo.<sup>62</sup>

**Provincia fisiográfica.** Conjunto estructural de origen geológico unitario, de gran extensión, con morfología propia y distintiva.<sup>25</sup>

**Puerto.** Lugar de la costa o ribera habilitado como tal para la recepción, abrigo y atención de embarcaciones, compuesto por el recinto portuario, zona de desarrollo, accesos y áreas de uso común para la navegación interna y afectas a su funcionamiento; con servicios, terminales e instalaciones, públicos y particulares, para la transferencia de bienes y transbordo de personas entre los modos de transporte que enlaza.<sup>11</sup>

## R

**Rastros municipales.** Espacio físico e infraestructura dedicado al sacrificio y faenado de los animales para abasto, administrado por la autoridad municipal. Con capacidad de sacrificio de al menos 28 cabezas de ganado mayor, o 56 de ganado menor o mil aves domésticas.<sup>47</sup>

**Rastros Tipo Inspección Federal (TIF).** Instalaciones donde se sacrifican animales; están sujetos a regulación de la SAGARPA y cuya certificación es a petición de parte.<sup>47</sup>

**Razón de mortalidad materna (defunciones por cada 100 mil nacidos vivos).** Número de defunciones de mujeres mientras se encuentren embarazadas o dentro de los 42 días siguientes a la terminación del embarazo, debida a cualquier causa relacionada con o agravada por el embarazo mismo o su atención (con exclusión de las muertes accidentales o incidentales), en un determinado año, por cada 100 mil nacidos vivos en ese mismo año. Representa el riesgo obstétrico.<sup>62</sup>

**Razón entre mujeres y hombres en la enseñanza media superior.** Relación entre la matrícula de sexo femenino y la matrícula de sexo masculino en la

educación media superior, correspondiente a un ciclo escolar.<sup>62</sup>

**Razón entre mujeres y hombres en la enseñanza superior.** Relación entre la matrícula de sexo femenino y la matrícula de sexo masculino en la educación superior, correspondiente a un ciclo escolar.<sup>62</sup>

**Razón entre niñas y niños en la enseñanza primaria.** Relación entre la matrícula de sexo femenino y la matrícula de sexo masculino en la educación primaria, correspondiente a un ciclo escolar.<sup>62</sup>

**Razón entre niñas y niños en la enseñanza secundaria.** Relación entre la matrícula de sexo femenino y la matrícula de sexo masculino en la educación secundaria, correspondiente a un ciclo escolar.<sup>62</sup>

**Red de drenaje y alcantarillado.** Sistema de tuberías, pozos y bombeo que recolecta las aguas residuales de la localidad y las conduce a lugares de vertido final.<sup>42</sup>

**Red estatal carretera.** Integrada por carreteras alimentadoras de importancia regional o estatal y de cuota concesionadas a terceros o a gobiernos estatales.<sup>53</sup>

**Red federal carretera.** Integrada por carreteras federales libres y de cuota a cargo de CAPUFE o concesionadas a terceros. Las cuales aseguran la comunicación directa entre entidades federativas, puertos marítimos y cruces fronterizos.<sup>53</sup>

**Red rural de carreteras.** Integrada por carreteras de bajas especificaciones que comunican comunidades alejadas.<sup>49</sup>

**Región hidrológica.** Área delimitada por un partaguas que al menos abarca dos cuencas hidrológicas, cuyas aguas fluyen a una corriente principal.<sup>26</sup>

**Reincidentes.** Adolescentes con resolución ejecutoriada dictada por cualquier Tribunal de la República o del Extranjero, que cometen una nueva conducta antisocial sin que hubiera transcurrido, desde el cumplimiento de la condena, un término igual al de la prescripción de la sanción.<sup>18</sup>

**Reingresos.** Personas que hayan ingresado más de una vez a los Centros de Tratamiento o Internamiento, por la comisión de la misma conducta antisocial u otra distinta a la cometida por primera vez, sin que haya una resolución ejecutoriada de por medio.<sup>18</sup>

**Relación entre ocupación y población en edad de trabajar.** Porcentaje de la población ocupada respecto a la población en edad de trabajar.<sup>62</sup>

**Relleno sanitario.** Obra de infraestructura que involucra métodos y obras de ingeniería para la disposición final de los residuos sólidos urbanos y de manejo especial, con el fin de controlar los impactos ambientales, a través de la compactación y cobertura diaria de los residuos y de la infraestructura para el control del biogás y los lixiviados.<sup>7</sup>

**Remesas familiares.** Cantidad en moneda nacional o extranjera proveniente del exterior, transferida a través de empresas, originada por un remitente (persona física residente en el exterior que transfiere recursos económicos a sus familiares en México) para ser entregada en territorio nacional a un beneficiario (persona física residente en México que recibe los recursos que transfiere el remitente).<sup>1</sup>

**Remuneraciones (Censos Económicos).** Pagos y aportaciones normales y extraordinarias, en dinero y especie, antes de cualquier deducción, para retribuir el trabajo del personal dependiente de la razón social, en forma de salarios y sueldos, prestaciones sociales y utilidades repartidas al personal, ya sea que este pago se calcule sobre la base de una jornada de trabajo o por la cantidad de trabajo desarrollado (destajo), o mediante un salario base que se complementa con comisiones por ventas u otras actividades. Incluye: las contribuciones patronales a regímenes de seguridad social, el pago realizado al personal con licencia y permiso temporal. Excluye: los pagos por liquidaciones o indemnizaciones, pagos a terceros por el suministro de personal ocupado; pagos exclusivamente de comisiones para aquel personal que no recibió un sueldo base; pagos de honorarios por servicios profesionales contratados de manera infrecuente.<sup>20</sup>

**Reporto (instrumento financiero).** Contrato por medio del cual el participante con recursos disponibles para invertir adquiere por una suma de dinero la propiedad de títulos de crédito y se obliga a transferir al tenedor de los títulos la propiedad de estos en el plazo convenido y contra reembolso del mismo precio más un premio.<sup>1</sup>

**Res en engorda.** Bovino que se cría o desarrolla bajo cualquier sistema productivo, cuya finalidad es la producción de carne y se encuentra en la fase de engorda o finalización para el abasto.<sup>32</sup>

**Reservas territoriales.** Áreas que por determinación legal y con base en un plan específico serán utilizadas para la fundación o crecimiento de un centro de población con prohibición estricta de darle otros usos diferentes a los especificados por las declaraciones de usos y destinos.<sup>3</sup>

**Residuos Sólidos Urbanos (RSU).** Residuos generados en las casas habitación, que resultan de la eliminación de los materiales que utilizan en sus

actividades domésticas, de los productos que consumen y de sus envases, embalajes o empaques; los residuos que provienen de cualquier otra actividad dentro de establecimientos o en la vía pública que genere residuos con características domiciliarias, y los resultantes de la limpieza de las vías y lugares públicos.<sup>7</sup>

**Rompeolas.** Estructura que protege contra las olas y contra el azolve, las áreas costeras, puertos, bahías o atracaderos.<sup>49</sup>

## S

**Sector de actividad económica.** Clasificación de la actividad a la que se dedica una unidad económica según la división del área económica: primaria (producción agropecuaria), secundaria (manufactura e industria) y terciaria (servicios).<sup>34</sup>

**Sector privado y paraestatal.** Productores de bienes y de servicios que realizan actividades económicas como personas físicas y sociedades constituidas como empresas, incluidas aquellas con participación estatal y las empresas productivas del Estado cuya finalidad es la producción de bienes para el mercado.<sup>20</sup>

**Seguro Popular de Salud.** Esquema de seguro público y voluntario que brinda protección financiera en materia de salud a las familias que por su condición laboral y socioeconómica no son beneficiarias de las instituciones de seguridad social.<sup>66</sup>

**Servicios auxiliares de diagnóstico.** Servicios donde se realizan determinados tipos de estudios a los pacientes, con objeto de facilitar, complementar o establecer el diagnóstico sobre el padecimiento del paciente.<sup>65</sup>

**Servicios auxiliares de tratamiento.** Servicios orientados a efectuar algún procedimiento terapéutico, que en mayor o menor medida, complementa el tratamiento que el médico ha determinado.<sup>65</sup>

**Sitio controlado.** Sitio de disposición final que no es un relleno sanitario, pero que cumple al menos con una de las siguientes características: camino de acceso de uso permanente, cubierta diaria de residuos o sistemas de control de lixiviados, biogás y aguas pluviales.<sup>7</sup>

**Sitio de disposición final.** Lugar donde se depositan los Residuos Sólidos Urbanos y de manejo especial en forma definitiva.<sup>7</sup>

**Sitio no controlado.** Sitio de disposición final o tiradero a cielo abierto que no cumple con los requisitos establecidos en la NOM-083-SEMARNAT-2003.<sup>7</sup>

**Sociedad anónima.** Es la que existe bajo una denominación y se compone exclusivamente de socios cuya obligación se limita al pago de sus acciones.<sup>14</sup>

**Sociedad cooperativa.** Forma de organización social integrada por personas físicas con base en intereses comunes y en los principios de solidaridad, esfuerzo propio y ayuda mutua, con el propósito de satisfacer necesidades individuales y colectivas, a través de la realización de actividades económicas de producción, distribución y consumo de bienes y servicios.<sup>13</sup>

**Sociedad de responsabilidad limitada.** Es la que se constituye entre socios que solamente están obligados al pago de sus aportaciones, sin que las partes sociales puedan estar representadas por títulos negociables, a la orden o al portador, pues solo serán cedibles en los casos y con los requisitos que establece la Ley General de Sociedades Mercantiles.<sup>14</sup>

**Sostenimiento (Educación).** Con este concepto se identifica la fuente que proporciona los recursos financieros para el funcionamiento del centro de trabajo. En el Sistema de Centros de Trabajo se utilizan los sostenimientos federal, estatal, autónomo y particular.<sup>60</sup>

**Sostenimiento autónomo (Educación).** Condición jurídica que el Estado otorga a través del Poder Legislativo a instituciones educativas públicas, para que éstas elijan sus autoridades, administren su patrimonio, establezcan planes y programas de estudio, expidan títulos y grados, determinen sus propios ordenamientos y fijen los términos de ingreso, promoción y permanencia de su personal académico. En lo laboral, se norman por lo establecido en el Apartado A del Artículo 123 de la Constitución.<sup>60</sup>

**Sostenimiento estatal (Educación).** Control o sostenimiento administrativo de las escuelas a las cuales administra y supervisa técnicamente el organismo de educación pública de cada estado.<sup>60</sup>

**Sostenimiento federal (Educación).** Control o sostenimiento administrativo que engloba las escuelas que son financiadas por el gobierno federal y controladas técnica y administrativamente por la Secretaría de Educación Pública y otras secretarías de Estado u organismos federales.<sup>60</sup>

**Sostenimiento particular (Educación).** Control o sostenimiento administrativo de las escuelas que se financian y administran por sí mismas. Las incorporadas a la SEP, a un estado o a las instituciones autónomas, son supervisadas técnicamente por las autoridades correspondientes.<sup>60</sup>

**Subprovincia fisiográfica.** Región cuyas topoformas son las típicas de la provincia, pero su frecuencia, magnitud y variación morfológica son apreciablemente

diferentes, o bien, están asociadas con otras que no aparecen en forma importante en el resto de la provincia.<sup>25</sup>

**Suelo dominante.** Grupo de suelo que ocupa el 60% o más de extensión en la unidad edafológica.<sup>24</sup>

**Superficie sembrada.** Área de la unidad de producción que en el periodo de referencia fue ocupada con cultivos anuales, independientemente del número de veces que se hayan sembrado; y/o que fue ocupada por cultivos perennes (árboles frutales, plantaciones o pastos cultivados) durante el mismo periodo, independientemente del grado de madurez o desarrollo en que se encuentren.<sup>32</sup>

## T

**Tasa de absorción en educación media superior.** Porcentaje de alumnos de nuevo ingreso a primer grado de educación media superior, respecto a los alumnos egresados de secundaria en el ciclo inmediato anterior.<sup>17</sup>

**Tasa de absorción en educación superior.** Porcentaje de alumnos de nuevo ingreso a primer grado de licenciatura, normal licenciatura o técnico superior universitario, respecto a los egresados de educación media superior del ciclo inmediato anterior.<sup>17</sup>

**Tasa de alfabetización de las personas de 15 a 24 años de edad.** Porcentaje de la población, entre 15 y 24 años de edad, que sabe leer y escribir un recado.<sup>62</sup>

**Tasa de incidencia asociada a la tuberculosis (todas las formas) por 100 mil habitantes.** Número de casos nuevos de cualquier forma de tuberculosis en la población general, por cada 100 mil habitantes, en un año determinado.<sup>62</sup>

**Tasa de incidencia asociada al paludismo (por 100 mil habitantes).** Número de casos confirmados de paludismo con prueba diagnóstica de gota gruesa positiva, en un determinado año con respecto a la población total en ese mismo año, por cada 100 mil habitantes.<sup>62</sup>

**Tasa de interés.** Rédito que causa una operación, en cierto plazo, y que se expresa porcentualmente respecto al capital que lo produce.<sup>1</sup>

**Tasa de interés interbancaria de equilibrio (TIIE).** Tasa representativa de las operaciones de crédito entre bancos. La TIIE es calculada diariamente (para plazos 28 y 91 días) por el Banco de México con base en cotizaciones presentadas por las instituciones bancarias mediante un mecanismo diseñado para reflejar las condiciones del mercado de dinero en moneda nacional. La TIIE se utiliza como referencia para



diversos instrumentos y productos financieros, tales como tarjetas de crédito.<sup>1</sup>

**Tasa de mortalidad por tuberculosis (todas las formas), defunciones por cada 100 mil habitantes.** Número de defunciones por cualquier tipo de tuberculosis por cada 100 mil habitantes en un año y lugar determinados.<sup>62</sup>

**Tasa neta de cobertura en educación media superior.** Porcentaje de la matrícula contenida en el rango de edad típica para este nivel educativo, respecto a la población de ese mismo rango de edad.<sup>17</sup>

**Tasa neta de matriculación en la enseñanza primaria (6 a 11 años de edad).** Porcentaje de la población de 6 a 11 años de edad matriculada en la educación primaria con respecto a la población total de 6 a 11 años de edad.<sup>62</sup>

**Técnico superior universitario o profesional asociado.** Opción educativa posterior al bachillerato y previa a la licenciatura, orientada fundamentalmente a la práctica, que conduce a la obtención del título profesional correspondiente. Este nivel puede ser acreditado como parte del plan de estudios de una licenciatura.<sup>21</sup>

**Terracería.** Superficie granulosa que puede estar compuesta de distintos materiales, tales como: gravas, arenas y limos, que al ser compactadas permiten el tránsito vehicular con restricciones en el desarrollo de la velocidad.<sup>49</sup>

**Tipo de cambio.** Equivalencia del peso mexicano con respecto a una moneda extranjera determinada.<sup>1</sup>

**Topoforma.** Conjunto de formas del terreno asociadas según algún patrón o patrones estructurales y/o degradativos.<sup>25</sup>

**Trabajador por cuenta propia.** Ocupado que trabaja solo o con el apoyo de integrantes de su propio hogar o ajenos, pero sin el compromiso de pagarles por sus servicios.<sup>34</sup>

**Trabajador subordinado remunerado.** Persona que tiene un empleo a cambio del cual percibe una retribución económica en monetario.<sup>34</sup>

**Tráfico de altura.** Cantidad de carga que se mueve por los puertos nacionales con origen o destino en puertos del extranjero.<sup>49</sup>

**Tráfico de cabotaje.** También conocido como tráfico costero, es el volumen de carga que se mueve entre los puertos nacionales.<sup>49</sup>

**Turista noche.** Se obtiene del registro diario del número de turistas que ocupan los cuartos o unidades del establecimiento, clasificados también según su lugar de procedencia, en residentes o no residentes.<sup>55</sup>

**Turistas.** Visitantes que pernoctan en un medio de alojamiento colectivo o privado en el lugar visitado una noche por lo menos.<sup>56</sup>

## U

**Unidad edafológica.** Área que representa el suelo como entidad individual o en asociación de hasta tres grupos, considerando la textura y limitante superficial del suelo dominante.<sup>24</sup>

**Unidad médica.** Establecimiento público, social o privado, cualquiera que sea su denominación, que tenga como finalidad la atención a pacientes, sea que se internen o no para fines de consulta, diagnósticos, tratamiento y/o rehabilitación.<sup>6</sup>

**Unidades de Servicios de Apoyo a la Educación Regular (USAER).** Instancia técnico operativa de la Educación Especial, que tiene como propósito impulsar y colaborar en el proceso de mejora y transformación de los contextos escolares de la Educación Básica Regular, proporcionando apoyos técnicos y metodológicos que garanticen una atención de calidad a la población, particularmente a aquellos alumnos que presentan discapacidad, necesidades educativas especiales y aptitudes sobresalientes, de igual forma a la población de la propia escuela con rasgos de vulnerabilidad, respetando las características del contexto y las particularidades de la comunidad en la que se encuentra inmersa la escuela. Asimismo promueve el fortalecimiento de la escuela al apoyar la atención de las Necesidades Educativas Especiales, al trabajar conjuntamente diferentes estrategias pedagógicas para mejorar la calidad de la educación en coordinación con el personal docente y los padres de familia.<sup>60</sup>

**Unidades económicas (Censos Económicos).** Unidades estadísticas sobre las cuales se recopilan datos, se dedican principalmente a un tipo de actividad de manera permanente en construcciones e instalaciones fijas, combinando acciones y recursos bajo el control de una sola entidad propietaria o controladora, para llevar a cabo producción de bienes y servicios, sea con fines mercantiles o no. Se definen por sector de acuerdo con la disponibilidad de registros contables y la necesidad de obtener información con el mayor nivel de precisión analítica.<sup>20</sup>

**Unidades médicas de consulta externa.** Establecimientos físicos que disponen de los recursos materiales, humanos, tecnológicos y económicos destinados

a proporcionar atención médica integral a la población.<sup>64</sup>

**Unidades médicas de especialidades.** Establecimientos reservados principalmente para el internamiento en una cama con fines de diagnóstico, tratamiento y rehabilitación de pacientes que padecen enfermedades específicas o la afección de un aparato y sistema, o bien, reservado para el diagnóstico y tratamiento de condiciones que afectan a grupos de edad específicos.<sup>64</sup>

**Unidades médicas de hospitalización.** Unidades donde al paciente se le proporciona atención médica para favorecer el funcionamiento normal de todos los órganos del cuerpo, en un ambiente de tranquilidad y confianza, puede haber hospitalización general y especialidad para adultos y/o pediátrica.<sup>64</sup>

**Uso industrial (especies pesqueras).** Grupo de especies, productos o subproductos no comestibles cuyo destino principal es su transformación en la industria químico-farmacéutica o la elaboración de artesanías.<sup>46</sup>

**Usuarios activos. NOM-005-SSA2-1993.** Persona que utiliza un método anticonceptivo temporal o que le ha sido practicado alguno de los métodos anticonceptivos permanentes.<sup>65</sup>

## V

**Valor agregado censal bruto.** Valor de la producción que se añade durante el proceso de trabajo por la actividad creadora y de transformación del personal ocupado, el capital y la organización (factores de la producción), ejercida sobre los materiales que se

consumen en la realización de la actividad económica. Aritméticamente, el valor agregado censal bruto (VACB) resulta de restar a la producción bruta total el consumo intermedio. Se le llama bruto porque no se le ha deducido el consumo de capital fijo.<sup>20</sup>

**Vaquilla para reemplazo.** Hembra que por condiciones de selección en un momento dado, servirá para sustituir a otra vaca que por alguna u otra razón es dada de baja en el hato, o bien para incrementar la población del establo.<sup>32</sup>

**Vivienda particular habitada.** Vivienda particular que en el momento de la entrevista tiene residentes habituales que forman hogares. Incluye cualquier recinto, local, refugio, instalación móvil o improvisada, que esté habitado.<sup>30</sup>

## Z

**Zonas metropolitanas.** Conjunto de dos o más municipios donde se localiza una ciudad de 50 mil o más habitantes, cuya área urbana, funciones y actividades rebasan el límite del municipio que originalmente la contenía, incorporando como parte de sí misma o de su área de influencia directa a municipios vecinos, predominantemente urbanos, con los que mantiene un alto grado de interacción socioeconómica; se incluyen, además, aquellos municipios que por sus características particulares son relevantes para la planeación y política urbanas. Adicionalmente, se definen como zonas metropolitanas todos aquellos municipios que tienen una ciudad de un millón o más de habitantes, así como aquellos con ciudades de 250 mil o más habitantes que comparten procesos de conurbación con ciudades de Estados Unidos de América.<sup>22</sup>

## Fuentes:

- 1 BANXICO. *Glosario*. [www.banxico.org.mx](http://www.banxico.org.mx) (2 de febrero de 2016).
- 2 CONAFE. *Lineamientos operativos del programa prestación de servicios de educación inicial y básica comunitaria, 2014*. [www.conafe.gob.mx](http://www.conafe.gob.mx) (23 de septiembre de 2015).
- 3 CONAVI. *Glosario*. [www.conavi.gob.mx](http://www.conavi.gob.mx) (10 de mayo de 2016).
- 4 CONDUSEF. *Glosario*. [www.condusef.gob.mx](http://www.condusef.gob.mx) (18 de enero de 2006).
- 5 CONEVAL. *Informe de Evaluación de la Política de Desarrollo Social en México 2014*. México, DF, 2015.
- 6 Diario Oficial de la Federación publicado el 30 de noviembre de 2012. *NOM-035-SSA3-2012, en materia de información en salud*.
- 7 Diario Oficial de la Federación publicado el 4 de agosto de 2015. *PROYECTO de Modificación de la Norma Oficial Mexicana NOM-083-SEMARNAT-2003, Especificaciones de protección ambiental para la selección del sitio, diseño, construcción, operación, monitoreo, clausura y obras complementarias de un sitio de disposición final de residuos sólidos urbanos y de manejo especial*.
- 8 Diario Oficial de la Federación publicado el 4 de diciembre de 2015. *Acuerdo por el que se modifica el Clasificador por Objeto del Gasto para la Administración Pública Federal*.
- 9 Diario Oficial de la Federación publicado el 4 de marzo de 2014. *NOM-002-SCT4-2013, Terminología Marítima-Portuaria*.
- 10 H. Congreso de la Unión, Cámara de Diputados, LXII Legislatura. *Ley de aeropuertos*. [www.diputados.gob.mx](http://www.diputados.gob.mx) (12 de mayo de 2016).
- 11 H. Congreso de la Unión, Cámara de Diputados, LXII Legislatura. *Ley de puertos*. [www.diputados.gob.mx](http://www.diputados.gob.mx) (11 de mayo de 2016).
- 12 H. Congreso de la Unión, Cámara de Diputados, LXII Legislatura. *Ley General de Cultura Física y Deporte*. [www.diputados.gob.mx](http://www.diputados.gob.mx) (11 de mayo de 2016).
- 13 H. Congreso de la Unión, Cámara de Diputados, LXII Legislatura. *Ley General de Sociedades Cooperativas*. [www.diputados.gob.mx](http://www.diputados.gob.mx) (11 de mayo de 2016).
- 14 H. Congreso de la Unión, Cámara de Diputados, LXII Legislatura. *Ley General de Sociedades Mercantiles*. [www.diputados.gob.mx](http://www.diputados.gob.mx) (11 de mayo de 2016).
- 15 H. Congreso de la Unión, Cámara de Diputados, LXII Legislatura. *Ley General del Equilibrio Ecológico y la Protección al Ambiente*. [www.diputados.gob.mx](http://www.diputados.gob.mx) (20 de octubre de 2015).
- 16 INEGI. *Balanza comercial de mercancías de México. Aspectos metodológicos*. *Glosario*. [www.inegi.org.mx](http://www.inegi.org.mx) (13 de mayo de 2016).
- 17 INEGI. *Catálogo Nacional de Indicadores*. [www.snieg.mx](http://www.snieg.mx) (11 de mayo de 2016).
- 18 INEGI. *Censo Nacional de Gobierno, Seguridad Pública y Sistema Penitenciario Estatales 2015. Módulo 3: Sistema Penitenciario*. [www.inegi.org.mx](http://www.inegi.org.mx) (2 de diciembre de 2015).
- 19 INEGI. *Censo Nacional de Procuración de Justicia Estatal 2014. Aspectos metodológicos*. *Glosario*. [www.inegi.org.mx](http://www.inegi.org.mx) (11 de mayo de 2016).
- 20 INEGI. *Censos Económicos 2014. Aspectos metodológicos*. *Glosario*. [www.inegi.org.mx](http://www.inegi.org.mx) (7 de enero de 2016).

- 21 INEGI. *Clasificación mexicana de programas de estudio por campos de formación académica 2011. Educación superior y media superior.* [www.inegi.org.mx](http://www.inegi.org.mx) (11 de mayo de 2016).
- 22 INEGI. *Delimitación de las Zonas Metropolitanas de México 2010.* [www.inegi.org.mx](http://www.inegi.org.mx) (9 de junio de 2016).
- 23 INEGI. *Diccionario de datos climáticos escalas 1:250 000 y 1:1 000 000 (vectorial).* [www.inegi.org.mx](http://www.inegi.org.mx) (18 de mayo de 2016).
- 24 INEGI. *Diccionario de datos edafológicos escala 1:250 000 (versión 2).* [www.inegi.org.mx](http://www.inegi.org.mx) (18 de mayo de 2016).
- 25 INEGI. *Diccionario de datos fisiográficos escala 1:1 000 000 (vectorial).* [www.inegi.org.mx](http://www.inegi.org.mx) (18 de mayo de 2016).
- 26 INEGI. *Diccionario de datos hidrológicos de aguas superficiales escalas 1:250 000 y 1:1 000 000 (vectorial).* [www.inegi.org.mx](http://www.inegi.org.mx) (18 de mayo de 2016).
- 27 INEGI. *Diccionario de datos topográficos escala 1:250 000 (versión 2).* [www.inegi.org.mx](http://www.inegi.org.mx) (18 de mayo de 2016).
- 28 INEGI. Dirección General de Estadísticas Sociodemográficas. *Estadísticas de natalidad.* [www.inegi.org.mx](http://www.inegi.org.mx) (11 de diciembre de 2015).
- 29 INEGI. *Documento Metodológico del Índice Nacional de Precios al Consumidor (INPC).* [www.inegi.org.mx](http://www.inegi.org.mx) (12 de mayo de 2016).
- 30 INEGI. *Encuesta Intercensal 2015. Aspectos metodológicos. Glosario.* [www.inegi.org.mx](http://www.inegi.org.mx) (26 de enero de 2016).
- 31 INEGI. *Encuesta Mensual sobre Empresas Comerciales. Síntesis metodológica: serie 2008=100.* [www.inegi.org.mx](http://www.inegi.org.mx) (2 de junio de 2015).
- 32 INEGI. *Encuesta Nacional Agropecuaria 2014. Aspectos metodológicos. Glosario.* [www.inegi.org.mx](http://www.inegi.org.mx) (11 de mayo de 2016).
- 33 INEGI. *Encuesta Nacional de Empresas Constructoras. Conceptos y precisiones metodológicas para el llenado del cuestionario mensual para empresas constructoras.* [www.inegi.org.mx](http://www.inegi.org.mx) (12 de mayo de 2016).
- 34 INEGI. *Encuesta Nacional de Ocupación y Empleo. Aspectos metodológicos. Glosario.* [www.inegi.org.mx](http://www.inegi.org.mx) (8 de enero de 2016).
- 35 INEGI. *Estadística de finanzas públicas estatales y municipales. Aspectos metodológicos. Glosario.* [www.inegi.org.mx](http://www.inegi.org.mx) (8 de enero de 2016).
- 36 INEGI. *Estadísticas de Cultura. Estadísticas de radio y televisión. Aspectos metodológicos. Glosario.* [www.inegi.org.mx](http://www.inegi.org.mx) (13 de mayo de 2016).
- 37 INEGI. *Estadísticas demográficas 2011.* [www.inegi.org.mx](http://www.inegi.org.mx) (9 de mayo de 2016).
- 38 INEGI. *Estadísticas judiciales en materia penal. Aspectos metodológicos. Glosario.* [www.inegi.org.mx](http://www.inegi.org.mx) (4 de febrero de 2016).
- 39 INEGI. *Estadísticas sobre relaciones laborales de jurisdicción local. Aspectos metodológicos. Glosario.* [www.inegi.org.mx](http://www.inegi.org.mx) (8 de enero de 2016).
- 40 INEGI. *La Minería en México 2014.* [www.inegi.org.mx](http://www.inegi.org.mx) (12 de mayo de 2016).
- 41 INEGI. *Manual de cartografía geoestadística del Censo de Población y Vivienda 2010.* [www.inegi.org.mx](http://www.inegi.org.mx) (18 de mayo de 2016).

- 42 INEGI. *Síntesis metodológica y conceptual de la infraestructura y características socioeconómicas de las localidades con menos de 5 mil habitantes del Censo de Población y Vivienda 2010*. [www.inegi.org.mx](http://www.inegi.org.mx) (17 de abril de 2015).
- 43 INEGI. *Sistema de Clasificación Industrial de América del Norte, México SCIAN 2013*. [www.inegi.org.mx](http://www.inegi.org.mx) (12 de mayo de 2016).
- 44 INEGI. *Sistema de Cuentas Nacionales de México. Metodología*. [www.inegi.org.mx](http://www.inegi.org.mx) (11 de mayo de 2016).
- 45 SAGAR. *Anuario Estadístico de la Producción Forestal 1994*. México, DF, 1996.
- 46 SAGARPA. CONAPESCA. *Anuario Estadístico de Acuicultura y Pesca, 2013*. Mazatlán, Sin., México, 2014.
- 47 SAGARPA. SIAP. *Norma Técnica para la Generación de Estadística Básica Agropecuaria y Pesquera*. [www.siap.gob.mx](http://www.siap.gob.mx) (9 de mayo de 2016).
- 48 SAT. *Glosario*. [www.sat.gob.mx](http://www.sat.gob.mx) (13 de mayo de 2016).
- 49 SCT. *Anuario estadístico del Sector Comunicaciones y Transportes 2014*. México, DF, 2015.
- 50 SCT. *Estadística Básica del Autotransporte Federal 2015*. [www.sct.gob.mx](http://www.sct.gob.mx) (13 de mayo de 2016).
- 51 SCT. *Manual de Autoridades Aeronáuticas, Aeródromos. Volumen I. 1ra. edición*. [www.sct.gob.mx](http://www.sct.gob.mx) (4 de marzo de 2014).
- 52 SCT. *México, Atlas de Comunicaciones y Transportes, Escala 1:500 000*. México, DF, 1995.
- 53 SCT. *Programa Sectorial de Comunicaciones y Transportes 2001-2006*. México, DF, 2001.
- 54 SE. *Síntesis metodológica sobre la contabilización de flujos de Inversión Extranjera Directa hacia México*. [www.gob.mx](http://www.gob.mx) (9 de mayo de 2016).
- 55 SECTUR. *Síntesis Metodológica del programa de monitoreo de la ocupación en servicios turísticos de hospedaje 2015*. [www.datatur.sectur.gob.mx](http://www.datatur.sectur.gob.mx) (12 de mayo de 2016).
- 56 SECTUR. *Sistema Nacional de la Información Estadística del Sector Turismo de México-DataTur. Glosario*. [www.datatur.sectur.gob.mx](http://www.datatur.sectur.gob.mx) (12 de enero de 2016).
- 57 SEMARNAT - PROFEPA. *Instrucción de Trabajo para la Atención a Denuncias Ambientales en Delegaciones, México, 2005*.
- 58 SENER. *Balance Nacional de Energía, 2014*. México, DF, 2015.
- 59 SEP. *Glosario. Términos utilizados en la Dirección General de Planeación y Programación*. México, DF, 2008.
- 60 SEP. *Sistema Educativo de los Estados Unidos Mexicanos, Principales Cifras 2014-2015*. México, DF, 2015.
- 61 SHCP. *Glosario de Términos Hacendarios más usuales en la Administración Pública Federal*.
- 62 Sistema de información de los Objetivos de Desarrollo del Milenio. *Consulta de información de los indicadores. Metadato*. [www.objetivosdesarrollodelmilenio.org.mx](http://www.objetivosdesarrollodelmilenio.org.mx) (16 de mayo de 2016).
- 63 SSA. *Boletín de Información Estadística 2006. Volumen I. Recursos físicos, materiales y humanos*. [www.dgis.salud.gob.mx](http://www.dgis.salud.gob.mx) (10 de mayo de 2016).
- 64 SSA. *Boletín de Información Estadística 2013. Volumen I. Recursos físicos, materiales y humanos*. [www.dgis.salud.gob.mx](http://www.dgis.salud.gob.mx) (10 de mayo de 2016).
- 65 SSA. *Boletín de Información Estadística 2013. Volumen III. Servicios otorgados y Programas sustantivos*. [www.dgis.salud.gob.mx](http://www.dgis.salud.gob.mx) (10 de mayo de 2016).
- 66 SSA. *Catálogo Universal de Servicios de Salud CAUSES 2012*. México, DF, 2012.