Anuario estadístico y geográfico de **Puebla**

2015

GOBIERNO DEL ESTADO DE PUEBLA

INEGI

INSTITUTO NACIONAL DE ESTADÍSTICA Y GEOGRAFÍA

Instituto Nacional de Estadística y Geografía

Anuario estadístico y geográfico de Puebla 2015

GOBIERNO DEL ESTADO DE PUEBLA

INSTITUTO NACIONAL DE ESTADÍSTICA Y GEOGRAFÍA

Obras complementarias publicadas por el INEGI sobre el tema:

Anuario Estadístico y Geográfico de los Estados Unidos Mexicanos; Anuario Estadístico y Geográfico por Entidad Federativa; Síntesis Estadísticas Municipales; Sistema Municipal de Bases de Datos (SIMBAD); México en Cifras-Analice las Cifras.

Catalogación en la fuente INEGI:

317.2 Instituto Nacional de Estadística y Geografía (México).
Anuario estadístico y geográfico de Puebla 2015 / Instituto Nacional de Estadística y Geografía.-- México : INEGI, c2015.

827 p.

ISBN 978-607-739-700-7.

1. Puebla - Condiciones económicas - Estadísticas. 2. Puebla - Condiciones sociales - Estadísticas. 2. Geografía física - Puebla.

Conociendo México

01 800 111 4634
www.inegi.org.mx
atencion.usuarios@inegi.org.mx

INEGI Informa **@INEGI_INFORMA**

DR © 2015, **Instituto Nacional de Estadística y Geografía**
Edificio Sede
Avenida Héroe de Nacozari Sur 2301
Fraccionamiento Jardines del Parque, 20276 Aguascalientes,
Aguascalientes, Aguascalientes, entre la calle INEGI,
Avenida del Lago y Avenida Paseo de las Garzas.

Presentación

El **Gobierno del Estado de Puebla** y el **Instituto Nacional de Estadística y Geografía (INEGI)** presentan el **Anuario estadístico y geográfico de Puebla 2015,** documento que forma parte de una serie que comprende a todas las entidades federativas del país.

Es oportuno destacar que el año indicado en la portada se refiere al de la edición, dando con ello continuidad a la serie anual de este producto, en tanto que la cobertura temporal predominante de la información corresponde a 2014.

Esta publicación integra y difunde estadísticas seleccionadas que permiten conocer la magnitud, composición, distribución y comportamiento de universos y fenómenos de interés general; también incluye una selección de información geográfica como referencia espacial de la información estadística que se ofrece. Trata fundamentalmente aspectos sociodemográficos, económicos, de gobierno, seguridad pública y justicia, así como del medio ambiente, para lo cual se recurre -bajo un enfoque de complementariedad- a las estadísticas generadas mediante los recientes censos y encuestas nacionales, y a las que se obtienen a partir del aprovechamiento de registros administrativos.

A través del esfuerzo cristalizado en esta obra, se contribuye al mejoramiento del Servicio Público de Información y al desarrollo de los Sistemas Estatal y Nacional de Información Estadística y Geográfica.

La realización de este anuario es fruto de la corresponsabilidad de un gran número de instituciones de los sectores público, privado y social, encargadas de proporcionar la información estadística que generan y que conforma cada uno de los apartados.

En particular, la coordinación de los trabajos estuvo a cargo de la **Secretaría de Finanzas y Administración del Gobierno del Estado** y de la **Dirección Regional Oriente** del **INEGI,** áreas que manifiestan su reconocimiento a las instituciones que participaron corresponsablemente y las invitan, de la misma manera que a los usuarios en general, a enviar sus observaciones y sugerencias tendientes a enriquecer la publicación; esto permitirá satisfacer, cada vez mejor, las necesidades de información estadística en el ámbito donde se circunscribe el proyecto.

Las sugerencias y comentarios podrán enviarse a:

DIRECCIÓN REGIONAL ORIENTE DEL INEGI

Calle 35 Norte Núm. 3626, Colonia Ex-Rancho Colorado
CP 72044, H. Puebla de Zaragoza, Pue.
Entre Calle de la Pedrera y Calle 36 Poniente o Jesús Reyes Heroles con Boulevard Norte
Teléfono: 01 (222) 2 46 39 66 Ext. 4559

GOBIERNO DEL ESTADO DE PUEBLA
SECRETARÍA DE FINANZAS Y ADMINISTRACIÓN
DIRECCIÓN DE ESTADÍSTICA E INFORMACIÓN

Avenida 11 Oriente Núm. 2224 3er. Piso, Colonia Azcárate
CP 72501, H. Puebla de Zaragoza, Pue.
Teléfonos: 01 (222) 2 29 71 37 y 2 29 71 52
ceigep@puebla.gob.mx

Nota

Los límites estatales y municipales fueron compilados del Marco Geoestadístico del INEGI, el cual establece la delimitación del territorio nacional en unidades de áreas, denominadas Áreas Geoestadísticas Estatales (AGEE) y Áreas Geoestadísticas Municipales (AGEM), con el objeto de referenciar geográficamente la información estadística de censos y encuestas. El Marco Geoestadístico no determina límites político-administrativos; se genera considerando los límites estatales y municipales identificables y reconocidos por las autoridades competentes de su determinación. El contorno estatal de los mapas que se muestran en este capítulo, se basa en el *Marco Geoestadístico 2013, versión 6.0.*

Como resultado del proceso de mejoramiento continuo de la publicación, esta edición presenta algunos cambios con relación a la de 2014, como son la incorporación de indicadores seleccionados para los temas de salud y educación, ciencia y tecnología, obtenidos del Catálogo Nacional de Indicadores que difunde el INEGI; recaudación fiscal bruta de ingresos federales; y gráficas con contenidos estadísticos en los mapas del capítulo geográfico; también se modifica el diseño conceptual de algunos cuadros estadísticos, considerando las sugerencias de las instituciones fuente.

La presente edición mantiene la sección denominada Indicadores de los Objetivos de Desarrollo del Milenio (ODM), conformada por indicadores que están alineados de manera directa o parcialmente con la lista oficial establecida por la ONU. Los ODM constituyen un esfuerzo mundial por alcanzar metas respecto a la erradicación de la pobreza extrema y el hambre, lograr la enseñanza primaria universal, promover la igualdad de género y el empoderamiento de la mujer, reducir la mortalidad infantil, mejorar la salud materna, intensificar la lucha contra la malaria, VIH / SIDA y otras enfermedades, garantizar la sostenibilidad del medio ambiente y crear una alianza mundial para el desarrollo. Los ODM fueron promovidos por la ONU y comprometido su seguimiento por 189 naciones, entre ellas México. Los usuarios podrán encontrar información sobre estos y otros indicadores adoptados por México, consultando el sitio www.objetivosdedesarrollodelmilenio.org.mx, en donde también hallarán información general sobre el tema, así como de carácter conceptual y metodológico.

Instituciones que proporcionaron información

	Siglas y/o acrónimos
Aeropuertos y Servicios Auxiliares	ASA
Agencia de Servicios a la Comercialización y Desarrollo de Mercados Agropecuarios	ASERCA
Agroasemex, SA	
Asociación Mexicana de la Industria Automotriz, AC	AMIA
Banco de México	BANXICO
Centro INAH Puebla	INAH
Centro SCT Puebla	
Comisión Estatal de Arbitraje Médico	CEAM
Comisión Federal de Electricidad	CFE
Comisión Nacional Bancaria y de Valores	CNBV
Comisión Nacional de Acuacultura y Pesca	CONAPESCA
Comisión Nacional de Arbitraje Médico	CONAMED
Comisión Nacional de Áreas Naturales Protegidas	CONANP
Comisión Nacional de Ciencia y Tecnología	CONACYT
Comisión Nacional de los Salarios Mínimos	CONASAMI
Comisión Nacional de Seguridad	
Comisión Nacional de Vivienda	CONAVI
Comisión Nacional del Agua	CONAGUA
Comisión Nacional Forestal	CONAFOR
Comisión Nacional para la Protección y Defensa de los Usuarios de Servicios Financieros	CONDUSEF
Consejo Estatal para la Cultura y las Artes de Puebla	
Consejo Nacional de Evaluación de la Política de Desarrollo Social	CONEVAL
Consejo Nacional de Población	CONAPO
Consejo Nacional para la Cultura y las Artes	CONACULTA
Correos de México	
Diconsa, Sociedad Anónima de Capital Variable	
Fideicomisos Instituidos en Relación con la Agricultura en el Banco de México	FIRA
Financiera Nacional de Desarrollo Agropecuario, Rural, Forestal y Pesquero	FND
Hospital Universitario de la Benemérita Universidad Autónoma de Puebla	HU-BUAP
Instituto de Seguridad y Servicios Sociales de los Trabajadores del Estado	ISSSTE
Instituto de Seguridad y Servicios Sociales de los Trabajadores del Estado de Puebla	ISSSTEP
Instituto Estatal de Educación para Adultos	IEEA
Instituto Federal de Telecomunicaciones	IFT
Instituto Mexicano del Seguro Social	IMSS
Instituto Mexicano de la Propiedad Industrial	IMPI
Instituto Nacional de Estadística y Geografía	INEGI
Instituto Poblano de Cultura Física y Deporte del Estado	
Liconsa, Sociedad Anónima de Capital Variable	
Petróleos Mexicanos	PEMEX
Procuraduría Federal de Protección al Ambiente	PROFEPA
Procuraduría General de Justicia del Estado	
Procuraduría General de la República	PGR
Programa de las Naciones Unidas para el desarrollo	PNUD
Secretaría de Agricultura, Ganadería, Desarrollo Rural, Pesca y Alimentación	SAGARPA
Secretaría de Competitividad, Trabajo y Desarrollo Económico del Estado	SECOTRADE
Secretaría de Comunicaciones y Transportes	SCT
Secretaría de Desarrollo Rural, Sustentabilidad y Ordenamiento Territorial del Estado	

Instituciones que proporcionaron información

	Siglas y/o acrónimos
Secretaría de Desarrollo Social	SEDESOL
Secretaría de Economía	SE
Secretaría de Educación Pública	SEP
Secretaría de Finanzas y Administración del Estado	SFyA
Secretaría de Gobernación	SEGOB
Secretaría de Hacienda y Crédito Público	SHCP
Secretaría de Infraestructura del Estado	
Secretaría de la Defensa Nacional	SEDENA
Secretaría de Medio Ambiente y Recursos Naturales	SEMARNAT
Secretaría de Seguridad Pública del Estado	
Secretaría de Turismo	SECTUR
Secretaría de Turismo del Estado	SECTURE
Servicio de Administración Tributaria	SAT
Servicio Geológico Mexicano	SGM
Servicio Nacional de Empleo	SNE
Servicios de Salud en el Estado de Puebla	SSEP
Sistema de Información de los Objetivos de Desarrollo del Milenio	
Sistema Estatal para el Desarrollo Integral de la Familia	SEDIF
Sistema Operador de Agua Potable y Alcantarillado de Puebla	SOAPAP
Sistema Operador de Agua Potable y Alcantarillado de Zacatlán	
Telecomunicaciones de México	TELECOMM
Universidad Autónoma Chapingo	UACH

Estadísticas continuas que se incluyen en el anuario, generadas por el INEGI con base en registros administrativos proporcionados por otras instituciones

Apartado	Estadística	Proyecto	Fuente primaria
Población	• Nacimientos • Defunciones • Matrimonios • Divorcios • Suicidios	Estadísticas de natalidad, de mortalidad y de nupcialidad	• Oficialías y oficinas del sistema nacional del registro civil • Agencias del ministerio público y juzgados de lo civil, de lo familiar y mixtos
Trabajo	• Convenios de trabajo • Conflictos de trabajo • Emplazamientos a huelga • Huelgas estalladas y solucionadas	Estadísticas sobre relaciones laborales de jurisdicción local	• Juntas locales de conciliación y arbitraje
Finanzas públicas	• Ingresos y egresos brutos estatales y municipales	Estadísticas de finanzas públicas estatales y municipales	• Secretaría de Finanzas del Gobierno del Estado

Otras siglas y/o acrónimos de instituciones y/o conceptos

AC	Asociación Civil
BANJERCITO	Banco Nacional del Ejército, Fuerza Aérea y Armada, SNC
BUAP	Benemérita Universidad Autónoma de Puebla
CENDI	Centro de Desarrollo Infantil
CONAFE	Comisión Nacional de Fomento Educativo
COPLADE	Comité de Planeación para el Desarrollo Estatal
FIX	Federal Interagency Exchange
FONHAPO	Fondo Nacional de Habitaciones Populares
FOVISSSTE	Fondo de la Vivienda del Instituto de Seguridad y Servicios Sociales de los Trabajadores del Estado
HÁBITAT MÉXICO	Hábitat para la humanidad México AC
HNP	Hospital del Niño Poblano
INE	Instituto Nacional Electoral
INFONAVIT	Instituto del Fondo Nacional de la Vivienda para los Trabajadores
ISSFAM	Instituto de Seguridad Social para las Fuerzas Armadas Mexicanas
IVA	Impuesto al Valor Agregado
PROAGRO	PROAGRO Productivo
SEMAR	Secretaría de Marina
SHF	Sociedad Hipotecaria Federal Sociedad Anónima
SSA	Secretaría de Salud
TELMEX	Teléfonos de México, SA de CV
UDIS	Unidades de Inversión

Signos y símbolos

C	Cifras confidenciales
E/	Cifras estimadas
-	Cifras negativas
P/	Cifras preliminares
R/	Cifras revisadas
^{o}C	Grados centígrados
NA	No aplicable
ND	No disponible
NS	No significativo
%	Porcentaje
msnm	Metros sobre el nivel medio del mar

División geoestadística municipal y municipios con mayor población

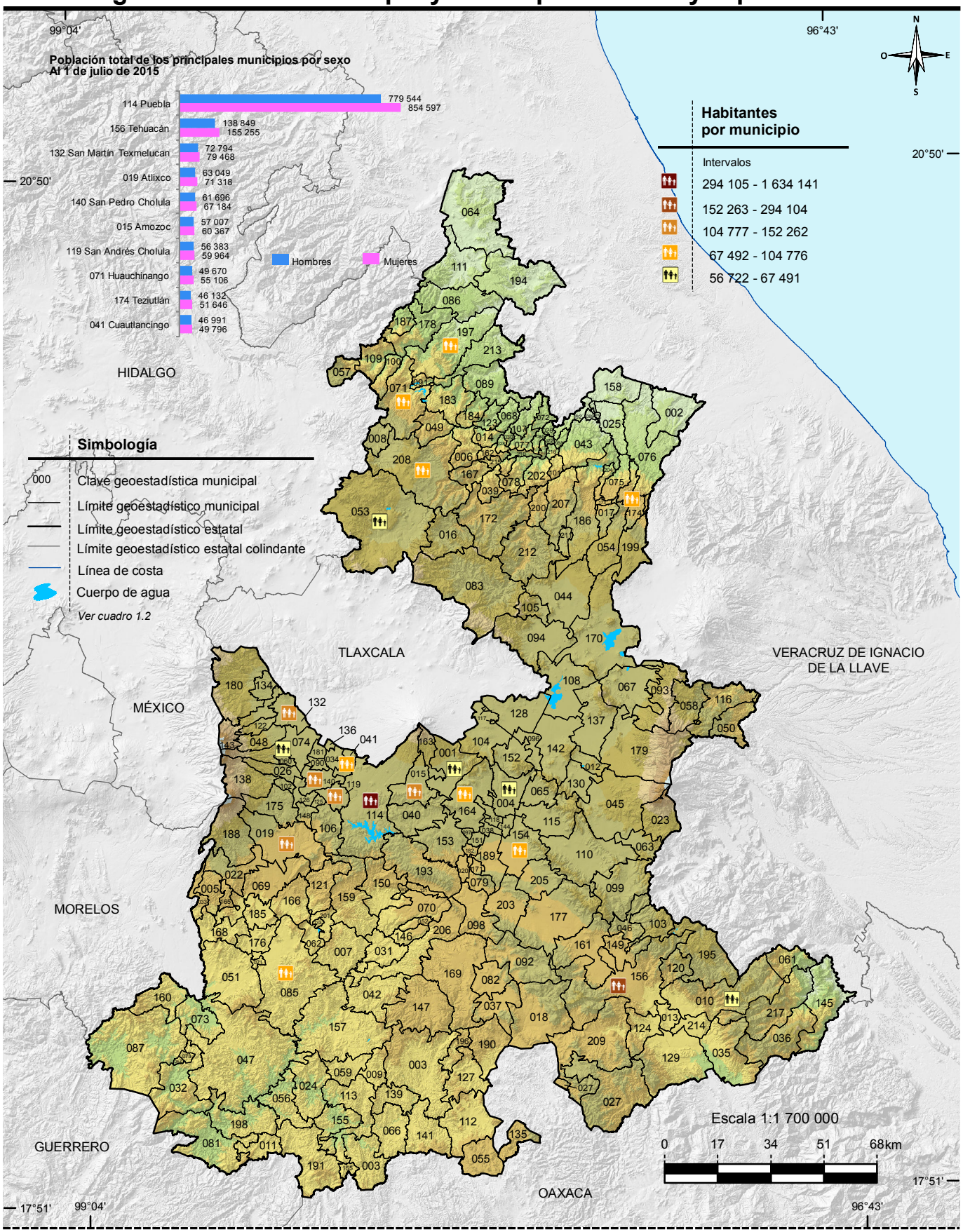

Nota: Las divisiones incorporadas en los mapas contenidos en este anuario corresponden al Marco Geoestadístico del INEGI.
Fuente: INEGI. *Marco Geoestadístico Nacional 2013, versión 6.0.*
CONAPO. *Proyecciones de la población 2010-2030.* www.conapo.gob.mx (24 de febrero de 2015).

Índice general

Introducción

1. Aspectos geográficos
2. Medio ambiente
3. Población
4. Vivienda y urbanización
5. Salud
6. Educación, ciencia y tecnología
7. Cultura y deporte
8. Gobierno
9. Seguridad y justicia
10. Trabajo
11. Información económica agregada
12. Agricultura
13. Ganadería
14. Aprovechamiento forestal
15. Pesca
16. Minería
17. Industria manufacturera
18. Construcción
19. Electricidad
20. Comercio
21. Turismo
22. Transportes y comunicaciones
23. Indicadores financieros
24. Finanzas públicas
25. Indicadores de los Objetivos de Desarrollo del Milenio
26. Sector externo

Glosario

INEGI. Anuario estadístico y geográfico de Puebla 2015.

Introducción

Dentro del proceso de desarrollo nacional, la información estadística constituye un insumo fundamental para la elaboración de diagnósticos, la formulación, instrumentación y control de planes y programas, así como para evaluar los resultados de la gestión pública; asimismo, es un elemento indispensable en la realización de estudios e investigaciones por parte de usuarios del sector privado y académico y del público en general. Esto es así, en virtud de que con la información estadística es posible caracterizar y conocer los fenómenos económicos y sociales, lo cual permite el análisis y la toma de decisiones para alcanzar los objetivos que se persiguen.

Consecuente con lo anterior, y de acuerdo con la legislación en la materia, el **Instituto Nacional de Estadística y Geografía (INEGI)** genera información estadística sobre una amplia variedad de temas, a partir de un *Programa de Censos Nacionales,* otro de *Encuestas (en hogares, en establecimientos y especiales),* y uno más de *Aprovechamiento de Registros Administrativos (estadísticas vitales, sociales, económicas y sobre tecnologías de la información y comunicaciones)*, cuyos resultados se ponen al alcance de los usuarios a través de libros y medios informáticos. Simultáneamente, el **INEGI** atiende otros dos programas estadísticos sustentados en parte por los tres ya mencionados: el de *Estadística Derivada (Sistema de Cuentas Nacionales)* y el de *Integración de Estadísticas,* por medio del cual, bajo un enfoque de complementariedad, se integran estadísticas seleccionadas producidas por el propio **Instituto,** así como por diferentes instituciones de los sectores público, privado y social, lo que permite ofrecer a los usuarios, en un solo producto, la información más relevante que se encuentra disponible sobre un sector o actividad económica, o bien, sobre diversos temas, pero teniendo como circunscripción una determinada entidad federativa o un municipio. Precisamente, dentro de ese programa se ubica el proyecto de *Anuarios estadísticos y geográficos de los Estados (AEGE),* mismo que se orienta a generar productos, cuyo contenido cubre temas económicos, sociodemográficos y del medio físico con cifras desagregadas, en lo posible, a nivel de los municipios que conforman cada entidad.

Desde sus inicios, en 1984, el proyecto *AEGE* se ha desarrollado bajo un esquema de corresponsabilidad con las autoridades estatales y las instituciones fuente, y considerando los requisitos mínimos que la información estadística debe cubrir para servir como sustento del análisis y la toma de decisiones: *relevancia, rigor conceptual, confiabilidad, oportunidad, accesibilidad, comparabilidad, suficiencia y facilidad en la consulta y la interpretación de los datos.*

Este proyecto tiene como objetivo *integrar y publicar cada año, información estadística del ámbito estatal, sobre la magnitud, estructura, distribución, comportamiento e interrelaciones de universos y fenómenos de interés general, para el conocimiento básico de cada entidad.* Persigue en particular: a) ofrecer las estadísticas relevantes más recientes del contexto estatal, bajo normas de presentación que faciliten la consulta; b) servir de base para el desarrollo de un banco de datos a nivel de cada estado, en donde se almacene y sistematice la información con mayores niveles de desagregación y c) constituir un instrumento de diagnóstico de la información generada en las entidades por los diferentes sectores, que permita la identificación de problemas básicos que requieran atención. Estos objetivos son congruentes con el proceso de modernización nacional, el cual debe sustentarse en más y mejor información estadística, disponible en el momento, el lugar y con las características que se requiera.

La importancia del proyecto radica principalmente en lo siguiente: permite conformar vínculos continuos y efectivos con los gobiernos de las entidades federativas, independientemente de los cambios de administración, para sumar y coordinar esfuerzos de manera corresponsable a favor del desarrollo de los sistemas estadísticos a ese nivel y, consecuentemente, a favor del desarrollo del Sistema Nacional de Información Estadística y Geográfica (SNIEG) y de los cuatro subsistemas de información que lo integran (Demográfica y social; Económica; Geográfica y del medio ambiente y; Gobierno, seguridad pública e impartición de justicia); contribuye al establecimiento de flujos continuos de estadísticas entre los generadores y los usuarios, con lo que se ha conformado una red de información en congruencia con los objetivos centrales del SNIEG; coadyuva al fortalecimiento de capacidades en materia estadística al consolidar aspectos básicos relativos a los procesos de integración y difusión de la información. Esto es posible en virtud de que el esquema de ejecución de los *AEGE* que se establece con el área que tiene asignada la función en materia estadística dentro de la Administración Pública Estatal, tiene como marco a los Comités Estatales de Estadística y de Información Geográfica como figura jurídica a la que de acuerdo con la *Ley del Sistema Nacional de Información Estadística y Geográfica,* concurren la Federación y los Estados para coordinar acciones en cuanto al desarrollo estadístico.

Las acciones impulsadas con el proyecto, permiten integrar un *Anuario* para cada estado con información estadística producida por alrededor de 60 instituciones de los diferentes sectores, facilitando así el acceso de los usuarios a las cifras que año con año se producen, con lo cual se fortalece el ***Servicio Público de Información*.** En virtud de que estas publicaciones se elaboran bajo criterios homogéneos, se tiende a propiciar la comparabilidad de datos entre los estados y a través del tiempo. Cabe señalar que las estadísticas integradas en cada entidad, adquieren mayor utilidad en la medida que pueden referenciarse con los totales que corresponden al país. En tal sentido, **el carácter nacional del proyecto permite impulsar el establecimiento de mecanismos para buscar la congruencia de resultados entre las cifras que se integran en los estados y las difundidas en forma agregada**

por parte de las instituciones centrales, aspecto sustantivo dentro del proceso de desarrollo del SNIEG.

Las cifras que se ofrecen en los *Anuarios* son aportadas por instituciones, cuyos sistemas de información presentan distintos grados de desarrollo, lo que se traduce en cierta heterogeneidad, no obstante las acciones de revisión, adecuación y homogeneización de la información, de acuerdo con la normatividad establecida. De la misma manera, el mayor o menor grado de descentralización existente en las instituciones en materia estadística, condiciona la posibilidad de obtener las cifras en el ámbito de los estados. En particular, en el caso de las estadísticas aportadas por las delegaciones u oficinas regionales de dependencias federales en el país, los resultados que se incluyen tienen **carácter preliminar,** mientras no sean liberados como definitivos por parte del área central correspondiente. Son dos los motivos por los cuales se publican cifras con carácter preliminar: el primero es para proporcionar información con desglose municipal, mismo que en ocasiones no cubren las fuentes centrales, y para ofrecer mayor oportunidad de la información proporcionada a los usuarios de este producto.

Al tener identificada esta situación, entre las labores de evaluación que se llevan a cabo para el proyecto, se realizan ejercicios de comparación entre los datos difundidos a través de los *Anuarios* y aquellos que luego de un tratamiento a nivel central, se publican por parte de los organismos e instituciones, según su ámbito de competencia; los resultados de dichos ejercicios han permitido identificar diferencias que dan lugar a impulsar acciones de concertación, promovidas por el Instituto ante las distintas instituciones generadoras, para favorecer el desarrollo de los ***Subsistemas Nacionales de Información,*** a partir de la coordinación y corresponsabilidad de las instancias involucradas; acciones a las que se suman las referidas al desarrollo operativo y normativo, así como a la conjunción de recursos y la capacitación correspondiente.

La estructura del documento consta de un apartado geográfico y veinticinco estadísticos; el primero de los temas, el de Aspectos geográficos, proporciona una referencia sobre el entorno físico al que corresponden las estadísticas, donde se incluye la georreferenciación de datos estadísticos seleccionados; se continúa con el de Medio ambiente, a través del cual se da una aproximación al conocimiento del estado que guardan algunos de los recursos naturales en la entidad, así como información referida a la preservación ambiental. Posteriormente se presenta lo relativo a Población, para dar lugar, en secuencia inmediata, a un bloque de temas referidos a los satisfactores socialmente necesarios para el bienestar, desarrollo y prevalencia de la misma, incorporando estadísticas sobre: Vivienda y urbanización, Salud, Educación, ciencia y tecnología, Cultura y deporte, Gobierno y Seguridad y justicia. También, se ofrece un apartado sobre Trabajo, que sirve de enlace con los de corte económico, mismos que son abordados en los siguientes términos: el de Información económica agregada, da una visión sobre la magnitud y principales características del aparato productivo de la entidad, aspecto que se detalla en los

apartados subsecuentes sobre los sectores primario (Agricultura, Ganadería, Aprovechamiento forestal y Pesca), secundario (Minería, Industria manufacturera, Construcción y Electricidad) y terciario (Comercio, Turismo, Transportes y comunicaciones, Indicadores financieros y Finanzas públicas); por último, se incorporan dos apartados con la información disponible para el estado referida a los Objetivos de Desarrollo del Milenio y al Sector externo.

Los contenidos de los *Anuarios* son integrados predominantemente con estadísticas obtenidas a partir de registros administrativos de las fuentes que colaboran; en todos los casos, las cifras corresponden al último año que esté disponible. Asimismo, se incorporan datos censales y de encuestas.

Es preciso enfatizar que la integración de un gran número de términos estadísticos en un documento de esta naturaleza, determina la necesidad de incorporar elementos adicionales que favorezcan la interpretación conceptual de aquellos. En tal sentido, se incluye un glosario básico integrado con base en las definiciones que proveen tanto las publicaciones estadísticas sectoriales, como las áreas sustantivas de las instituciones responsables de la generación y difusión de la estadística.

Por la amplia cobertura temática de los *Anuarios,* la desagregación municipal del contenido y la periodicidad de los productos, se les considera documentos de utilidad para todo tipo de usuario que tenga interés en la información estadística de cada estado, tanto los especializados, como aquellos cuyos requerimientos se ubican en un nivel de consulta básica. Por lo que se refiere a su difusión, los 32 *Anuarios* se publican en la página del Instituto en Internet y, de acuerdo con los compromisos firmados con autoridades locales, algunos de ellos se ofrecen también en sistemas de consulta en discos compactos. Con esto se atienden las exigencias de modernización del servicio, se cubren las posibilidades de acceso más amplias y se mejoran su alcance y características.

Finalmente, es oportuno comunicar a todos los usuarios de la presente edición, que el proyecto *AEGE* se inscribe en una dinámica de enriquecimiento y mejora permanentes, de tal forma que cada vez se ofrezcan mejores resultados. En este sentido, se advierte al lector que no necesariamente habrá plena coincidencia en la cobertura de categorías y variables entre las distintas ediciones que se han publicado de cada Anuario, más aún si se toma en cuenta que de manera continua se presentan nuevas necesidades y se identifica más información relevante, a la par que se desarrollan los criterios respecto al tratamiento de la misma.

INEGI. Anuario estadístico y geográfico de Puebla 2015.

1. Aspectos geográficos

1.1 Ubicación geográfica
1.2 División geoestadística municipal y coordenadas geográficas de las cabeceras municipales
1.3 Elevaciones principales
1.4 Superficie estatal por tipo de fisiografía
(Porcentaje)
1.5 Superficie estatal por tipo de geología
(Porcentaje)
1.5.1 Sitios de interés geológico
1.6 Superficie estatal por tipo de clima
(Porcentaje)
1.6.1 Estaciones meteorológicas
1.6.2 Temperatura media anual
(Grados centígrados)
1.6.2.1 Temperatura media mensual
(Grados centígrados)
Gráfica 1.1 Temperatura promedio
(Grados centígrados)
1.6.2.2 Temperatura extrema en el mes
(Grados centígrados)
1.6.3 Precipitación total anual
(Milímetros)
1.6.3.1 Precipitación total mensual
(Milímetros)
Gráfica 1.2 Precipitación total promedio
(Milímetros)
1.6.4 Días con heladas
1.7 Superficie estatal por región, cuenca y subcuenca hidrológica
(Porcentaje)
1.7.1 Principales corrientes y cuerpos de agua
1.8 Superficie estatal por tipo de suelo dominante
(Porcentaje)
1.9 Principales especies vegetales por tipo de vegetación
1.10 Superficie estatal de uso potencial agrícola y pecuario
(Porcentaje)
1.11 Sitios Ramsar
Al 31 de diciembre de 2014

INEGI. Anuario estadístico y geográfico de Puebla 2015.

Mapas

1. Infraestructura para el transporte
2. Orografía
3. Fisiografía
4. Sistema de topoformas
5. Geología
6. Sitios de interés geológico
7. Climas
8. Distribución de la temperatura
9. Distribución de la precipitación
10. Hidrografía
11. Suelos dominantes
12. Vegetación y agricultura
13. Reforestación, incendios y actividades forestales
14. Uso potencial agrícola
15. Uso potencial pecuario
16. Sitios Ramsar

Nota

Este capítulo contiene información básica para que el lector pueda ubicar geográficamente los fenómenos socioeconómicos expresados en los datos estadísticos.

El contorno estatal de los mapas que se muestran en este capítulo, se basa en el *Marco Geoestadístico Nacional 2013, versión 6.0.* Por lo que datos de superficie y porcentajes pueden variar.

Los valores de las coordenadas geográficas se representan en grados, minutos y segundos, los valores de altitud de los cuadros 1.2, 1.3 y 1.6.1 se representan en metros sobre el nivel medio del mar y en su valor absoluto. En el concepto Otro, de los cuadros 1.5, 1.8, y en las clases no aptas del cuadro 1.10, se incluyen cuerpos de agua y zonas urbanas.

En los mapas generalmente no se representan áreas con superficie menor a 72.25 kilómetros cuadrados.

Para mayor información sobre la geografía estatal se sugiere consultar, adicionalmente a las fuentes utilizadas, otras publicaciones generadas por el INEGI, entre las que se encuentran: *Síntesis Geográfica del Estado de Puebla y Cartografía Hidrológica de Aguas Subterráneas Escala 1:250 000.*

1. Aspectos geográficos

Ubicación geográfica

Cuadro 1.1

Coordenadas geográficas extremas	Al norte 20°50'24", al sur 17°51'39" de latitud norte; al este 96°43'29", al oeste 99°04'14" de longitud oeste. a/
Capital	Heróica Puebla de Zaragoza
Porcentaje territorial	El estado de Puebla representa el 1.7% de la superficie del país. b/
Colindancias	Puebla colinda al norte con Hidalgo y Veracruz de Ignacio de la Llave; al este con Veracruz de Ignacio de la Llave y Oaxaca; al sur con Oaxaca y Guerrero; al oeste con Guerrero, Morelos, México, Tlaxcala e Hidalgo. a/

Nota: Algunos valores de coordenadas geográficas extremas variaron respecto a la edición anterior debido al cambio del método para su calculo.

Fuente: a/ INEGI. *Marco Geoestadístico Nacional 2013, versión 6.0.*
b/ INEGI. Dirección General de Geografía y Medio Ambiente. *Superficie del País por Entidad y Municipio.* 2000. Inédito.

División geoestadística municipal y coordenadas geográficas de las cabeceras municipales

Cuadro 1.2

Clave	Municipio	Cabecera municipal	Latitud norte			Longitud oeste			Altitud (msnm)
			Grados	Minutos	Segundos	Grados	Minutos	Segundos	
001	Acajete	Acajete	19	06	12	97	57	04	2 435
002	Acateno	San José Acateno	20	07	56	97	12	44	140
003	Acatlán	Acatlán de Osorio	18	12	12	98	02	55	1 181
004	Acatzingo	Acatzingo de Hidalgo	18	58	54	97	46	56	2 140
005	Acteopan	Acteopan	18	46	02	98	42	57	1 662
006	Ahuacatlán	Ahuacatlán	20	00	27	97	51	37	1 363
007	Ahuatlán	Ahuatlán	18	34	29	98	15	22	1 300
008	Ahuazotepec	Ahuazotepec	20	02	56	98	09	47	2 267
009	Ahuehuetitla	Ahuehuetitla	18	12	44	98	13	16	1 201
010	Ajalpan	Ciudad de Ajalpan	18	22	42	97	15	34	1 218
011	Albino Zertuche	Acaxtlahuacán de Albino Zertuche	18	01	07	98	32	28	1 274
012	Aljojuca	Aljojuca	19	06	04	97	31	53	2 461
013	Altepexi	Altepexi	18	22	03	97	17	55	1 226
014	Amixtlán	Amixtlán	20	03	02	97	47	55	1 250
015	Amozoc	Amozoc de Mota	19	02	46	98	02	42	2 320
016	Aquixtla	Aquixtla	19	47	52	97	56	11	2 206
017	Atempan	Atempan	19	50	28	97	27	29	1 939
018	Atexcal	San Martín Atexcal	18	24	07	97	44	12	1 812
080	Atlequizayan	Atlequizayan	20	00	55	97	37	27	855
019	Atlixco	Atlixco	18	54	32	98	26	16	1 853
020	Atoyatempan	Atoyatempan	18	49	22	97	54	52	1 956
021	Atzala	Atzala	18	32	47	98	33	11	1 152
022	Atzitzihuacán	Santiago Atzitzihuacán	18	49	29	98	34	54	1 818
023	Atzitzintla	Atzitzintla	18	53	52	97	19	34	2 680
024	Axutla	Axutla	18	11	21	98	23	24	900
025	Ayotoxco de Guerrero	Ayotoxco de Guerrero	20	05	54	97	24	40	293
026	Calpan	San Andrés Calpan	19	06	20	98	27	49	2 432
027	Caltepec	Caltepec	18	11	00	97	28	46	1 908
028	Camocuautla	Camocuautla	20	02	24	97	45	29	571
099	Cañada Morelos	Morelos Cañada	18	44	20	97	25	18	2 286

(Continúa)

INEGI. Anuario estadístico y geográfico de Puebla 2015.

División geoestadística municipal
y coordenadas geográficas de las cabeceras municipales

Cuadro 1.2

Clave	Municipio	Cabecera municipal	Latitud norte			Longitud oeste			Altitud (msnm)
			Grados	Minutos	Segundos	Grados	Minutos	Segundos	
029	Caxhuacan	Caxhuacan	20	03	52	97	36	25	673
045	Chalchicomula de Sesma	Ciudad Serdán	18	59	20	97	26	48	2 526
046	Chapulco	Chapulco	18	37	12	97	24	38	1 980
047	Chiautla	Ciudad de Chiautla de Tapia	18	18	00	98	36	14	1 015
048	Chiautzingo	San Lorenzo Chiautzingo	19	12	13	98	28	03	2 370
050	Chichiquila	Chichiquila	19	12	04	97	04	00	1 762
049	Chiconcuautla	Chiconcuautla	20	05	48	97	56	23	1 499
051	Chietla	Chietla	18	31	13	98	34	44	1 122
052	Chigmecatitlán	Chigmecatitlán	18	38	51	98	04	31	1 503
053	Chignahuapan	Ciudad de Chignahuapan	19	50	22	98	01	58	2 282
054	Chignautla	Chignautla	19	48	52	97	23	17	1 982
055	Chila	Chila	17	58	18	97	51	44	1 617
056	Chila de la Sal	Chila de la Sal	18	06	36	98	29	03	996
058	Chilchotla	Rafael J. García	19	15	22	97	10	56	2 200
059	Chinantla	Chinantla	18	12	05	98	15	46	1 113
030	Coatepec	Coatepec	20	03	46	97	43	55	864
031	Coatzingo	Coatzingo	18	36	59	98	10	28	1 180
032	Cohetzala	Santa María Cohetzala	18	12	26	98	48	22	759
033	Cohuecan	Cohuecan	18	47	09	98	43	16	1 680
034	Coronango	Santa María Coronango	19	07	56	98	18	25	2 184
035	Coxcatlán	Coxcatlán	18	15	52	97	08	47	1 179
036	Coyomeapan	Santa María Coyomeapan	18	17	05	96	59	34	2 026
037	Coyotepec	San Vicente Coyotepec	18	24	21	97	49	53	1 877
038	Cuapiaxtla de Madero	Cuapiaxtla de Madero	18	55	03	97	49	21	2 061
039	Cuautempan	San Esteban Cuautempan	19	54	51	97	47	45	1 511
040	Cuautinchán	Cuautinchán	18	57	27	98	01	03	2 163
041	Cuautlancingo	San Juan Cuautlancingo	19	05	23	98	16	21	2 159
042	Cuayuca de Andrade	San Pedro Cuayuca	18	29	18	98	11	00	1 222
043	Cuetzalan del Progreso	Ciudad de Cuetzalan	20	01	07	97	31	16	932
044	Cuyoaco	Cuyoaco	19	36	24	97	37	16	2 432
060	Domingo Arenas	Domingo Arenas	19	08	33	98	27	26	2 448
061	Eloxochitlán	Eloxochitlán	18	30	00	96	57	15	1 452
062	Epatlán	San Juan Epatlán	18	38	34	98	22	14	1 369
063	Esperanza	Esperanza	18	51	33	97	22	32	2 453
064	Francisco Z. Mena	Metlaltoyuca	20	44	08	97	51	07	321
065	General Felipe Ángeles	San Pablo de las Tunas	18	59	44	97	42	35	2 167
066	Guadalupe	Guadalupe	18	05	35	98	07	14	1 078
067	Guadalupe Victoria	Guadalupe Victoria	19	17	29	97	20	31	2 439
068	Hermenegildo Galeana	Bienvenido	20	07	20	97	44	36	791
057	Honey	Honey	20	14	28	98	12	43	2 093
069	Huaquechula	Huaquechula	18	46	19	98	32	35	1 586
070	Huatlatlauca	Huatlatlauca	18	40	47	98	03	05	1 568
071	Huauchinango	Huauchinango	20	10	36	98	03	10	1 519
072	Huehuetla	Huehuetla	20	06	27	97	37	24	562
073	Huehuetlán el Chico	Huehuetlán el Chico	18	22	29	98	41	15	972
150	Huehuetlán el Grande	Santo Domingo Huehuetlán	18	44	21	98	09	49	1 356
074	Huejotzingo	Huejotzingo	19	09	43	98	24	23	2 267
075	Hueyapan	Hueyapan	19	53	05	97	26	36	1 665
076	Hueytamalco	Hueytamalco	19	56	20	97	17	14	899
077	Hueytlalpan	Hueytlalpan	20	01	43	97	41	48	982
078	Huitzilan de Serdán	Huitzilan	19	58	17	97	41	43	938
079	Huitziltepec	Santa Clara Huitziltepec	18	46	22	97	52	51	1 925
081	Ixcamilpa de Guerrero	Ixcamilpa	18	01	40	98	41	49	709
082	Ixcaquixtla	San Juan Ixcaquixtla	18	27	39	97	49	52	1 901
083	Ixtacamaxtitlán	Ixtacamaxtitlán	19	37	26	97	48	53	2 097
084	Ixtepec	Ixtepec	20	01	34	97	38	48	1 026
085	Izúcar de Matamoros	Izúcar de Matamoros	18	36	10	98	27	55	1 283
086	Jalpan	Jalpan	20	28	54	97	56	33	564
087	Jolalpan	Jolalpan	18	19	17	98	50	43	859

(Continúa)

INEGI. Anuario estadístico y geográfico de Puebla 2015.

División geoestadística municipal
y coordenadas geográficas de las cabeceras municipales

Cuadro 1.2

Clave	Municipio	Cabecera municipal	Latitud norte			Longitud oeste			Altitud (msnm)
			Grados	Minutos	Segundos	Grados	Minutos	Segundos	
088	Jonotla	Jonotla	20	01	52	97	34	29	951
089	Jopala	Jopala	20	09	52	97	41	34	581
090	Juan C. Bonilla	Cuanalá	19	06	38	98	19	42	2 180
091	Juan Galindo	Nuevo Necaxa	20	12	46	98	00	17	1 333
092	Juan N. Méndez	Atenayuca	18	32	36	97	46	17	1 920
093	Lafragua	Saltillo	19	17	52	97	17	54	2 829
095	La Magdalena Tlatlauquitepec	La Magdalena Tlatlauquitepec	18	45	38	98	06	03	1 611
094	Libres	Ciudad de Libres	19	27	59	97	41	12	2 380
118	Los Reyes de Juárez	Los Reyes de Juárez	18	56	45	97	48	46	2 113
096	Mazapiltepec de Juárez	Mazapiltepec de Juárez	19	07	13	97	42	06	2 385
097	Mixtla	San Francisco Mixtla	18	54	15	97	53	45	2 077
098	Molcaxac	Molcaxac	18	44	18	97	54	40	1 851
100	Naupan	Naupan	20	13	53	98	06	35	1 551
101	Nauzontla	Nauzontla	19	57	38	97	36	09	1 448
102	Nealtican	San Buenaventura Nealtican	19	03	06	98	25	44	2 237
103	Nicolás Bravo	Nicolás Bravo	18	36	54	97	18	21	2 505
104	Nopalucan	Nopalucan de la Granja	19	12	59	97	49	19	2 450
105	Ocotepec	Ocotepec	19	33	23	97	38	56	2 437
106	Ocoyucan	Santa Clara Ocoyucan	18	58	37	98	18	05	2 102
107	Olintla	Olintla	20	06	03	97	41	01	706
108	Oriental	Oriental	19	22	34	97	37	12	2 351
109	Pahuatlán	Ciudad de Pahuatlán de Valle	20	16	34	98	09	01	1 060
110	Palmar de Bravo	Palmar de Bravo	18	50	13	97	32	50	2 200
111	Pantepec	Pantepec	20	31	23	97	56	21	654
112	Petlalcingo	Petlalcingo	18	04	59	97	55	08	1 360
113	Piaxtla	Piaxtla	18	11	52	98	15	36	1 107
114	Puebla	**Heróica Puebla de Zaragoza**	19	02	43	98	11	51	2 147
115	Quecholac	Quecholac	18	57	26	97	39	40	2 168
116	Quimixtlán	Quimixtlán	19	15	13	97	08	07	1 999
117	Rafael Lara Grajales	Ciudad de Rafael Lara Grajales	19	13	31	97	48	19	2 382
119	San Andrés Cholula	San Andrés Cholula	19	03	04	98	17	59	2 140
120	San Antonio Cañada	San Antonio Cañada	18	29	58	97	17	25	1 778
121	San Diego la Mesa Tochimiltzingo	Tochimiltzingo	18	48	39	98	19	50	1 761
122	San Felipe Teotlalcingo	San Felipe Teotlalcingo	19	13	56	98	30	06	2 409
123	San Felipe Tepatlán	San Felipe Tepatlán	20	05	37	97	47	45	575
124	San Gabriel Chilac	San Gabriel Chilac	18	19	41	97	21	00	1 232
125	San Gregorio Atzompa	San Gregorio Atzompa	19	01	37	98	20	41	2 150
126	San Jerónimo Tecuanipan	San Jerónimo Tecuanipan	19	00	56	98	24	05	2 158
127	San Jerónimo Xayacatlán	San Jerónimo Xayacatlán	18	13	22	97	54	52	1 314
128	San José Chiapa	San José Chiapa	19	14	38	97	46	12	2 367
129	San José Miahuatlán	San José Miahuatlán	18	17	18	97	17	20	1 109
130	San Juan Atenco	San Juan Atenco	19	05	25	97	32	25	2 439
131	San Juan Atzompa	San Juan Atzompa	18	44	49	98	01	24	1 670
132	San Martín Texmelucan	San Martín Texmelucan de Labastida	19	17	07	98	26	01	2 250
133	San Martín Totoltepec	San Martín Totoltepec	18	39	05	98	20	46	1 358
134	San Matías Tlalancaleca	San Matías Tlalancaleca	19	19	31	98	29	48	2 358
135	San Miguel Ixitlán	San Miguel Ixitlán	17	59	59	97	46	22	1 693
136	San Miguel Xoxtla	San Miguel Xoxtla	19	10	09	98	18	32	2 200
137	San Nicolás Buenos Aires	San Nicolás Buenos Aires	19	09	51	97	32	51	2 380
138	San Nicolás de los Ranchos	San Nicolás de los Ranchos	19	04	30	98	29	11	2 444
139	San Pablo Anicano	San Pablo Anicano	18	07	32	98	05	03	1 117
140	San Pedro Cholula	Cholula de Rivadavia	19	03	41	98	18	22	2 146
141	San Pedro Yeloixtlahuaca	San Pedro Yeloixtlahuaca	18	07	01	98	04	38	1 118

(Continúa)

INEGI. Anuario estadístico y geográfico de Puebla 2015.

División geoestadística municipal
y coordenadas geográficas de las cabeceras municipales

Cuadro 1.2

Clave	Municipio	Cabecera municipal	Latitud norte			Longitud oeste			Altitud (msnm)
			Grados	Minutos	Segundos	Grados	Minutos	Segundos	
142	San Salvador el Seco	San Salvador el Seco	19	08	10	97	38	26	2 397
143	San Salvador el Verde	San Salvador el Verde	19	16	15	98	30	53	2 401
144	San Salvador Huixcolotla	San Salvador Huixcolotla	18	55	19	97	46	15	2 040
145	San Sebastián Tlacotepec	Tlacotepec de Porfirio Díaz	18	24	21	96	51	00	268
146	Santa Catarina Tlaltempan	Santa Catarina Tlaltempan	18	36	57	98	04	51	1 480
147	Santa Inés Ahuatempan	Santa Inés Ahuatempan	18	25	02	98	01	01	1 820
148	Santa Isabel Cholula	Santa Isabel Cholula	18	59	48	98	22	46	2 121
149	Santiago Miahuatlán	Santiago Miahuatlán	18	33	16	97	26	31	1 793
151	Santo Tomás Hueyotlipan	Santo Tomás Hueyotlipan	18	53	31	97	51	59	2 030
152	Soltepec	Soltepec	19	07	16	97	42	31	2 408
153	Tecali de Herrera	Tecali de Herrera	18	54	02	97	58	10	2 181
154	Tecamachalco	Tecamachalco	18	53	07	97	43	40	2 064
155	Tecomatlán	Tecomatlán	18	06	44	98	18	54	920
156	Tehuacán	Tehuacán	18	27	50	97	23	35	1 633
157	Tehuitzingo	Tehuitzingo	18	19	50	98	16	35	1 058
158	Tenampulco	Tenampulco	20	10	18	97	24	27	208
159	Teopantlán	Teopantlán	18	42	55	98	15	41	1 425
160	Teotlalco	Teotlalco	18	28	16	98	46	40	1 001
161	Tepanco de López	Tepanco de López	18	33	18	97	33	37	1 805
162	Tepango de Rodríguez	Tepango de Rodríguez	20	00	23	97	47	34	1 528
163	Tepatlaxco de Hidalgo	Tepatlaxco de Hidalgo	19	04	51	97	58	15	2 392
164	Tepeaca	Tepeaca	18	58	05	97	54	09	2 235
165	Tepemaxalco	San Felipe Tepemaxalco	18	44	13	98	37	50	1 842
166	Tepeojuma	Tepeojuma	18	43	29	98	27	02	1 489
167	Tepetzintla	Tepetzintla	19	58	12	97	50	25	1 588
168	Tepexco	Tepexco	18	38	36	98	41	28	1 212
169	Tepexi de Rodríguez	Tepexi de Rodríguez	18	34	46	97	55	35	1 721
170	Tepeyahualco	Tepeyahualco	19	29	36	97	29	32	2 390
171	Tepeyahualco de Cuauhtémoc	Tepeyahualco de Cuauhtémoc	18	48	54	97	52	41	1 937
172	Tetela de Ocampo	Ciudad de Tetela de Ocampo	19	49	03	97	48	26	1 722
173	Teteles de Avila Castillo	Teteles de Avila Castillo	19	51	37	97	27	26	1 857
174	Teziutlán	Teziutlán	19	49	08	97	21	38	1 920
175	Tianguismanalco	Tianguismanalco	18	58	43	98	26	53	2 155
176	Tilapa	Tilapa	18	35	35	98	33	21	1 220
179	Tlachichuca	Tlachichuca	19	06	58	97	25	09	2 598
177	Tlacotepec de Benito Juárez	Tlacotepec de Benito Juárez	18	41	04	97	39	12	2 004
178	Tlacuilotepec	Tlacuilotepec	20	19	37	98	04	09	1 286
180	Tlahuapan	Santa Rita Tlahuapan	19	19	52	98	34	54	2 618
181	Tlaltenango	Tlaltenango	19	10	17	98	20	44	2 210
182	Tlanepantla	Tlanepantla	18	51	57	97	53	08	2 000
183	Tlaola	Tlaola	20	08	19	97	55	23	1 159
184	Tlapacoya	Tlapacoya	20	07	29	97	51	04	1 060
185	Tlapanalá	Tlapanalá	18	41	52	98	32	12	1 406
186	Tlatlauquitepec	Ciudad de Tlatlauquitepec	19	51	10	97	29	43	1 880
187	Tlaxco	Tlaxco	20	25	31	98	01	45	817
188	Tochimilco	Tochimilco	18	53	38	98	34	22	2 081
189	Tochtepec	Tochtepec	18	50	31	97	49	25	1 969
190	Totoltepec de Guerrero	Totoltepec de Guerrero	18	13	24	97	51	20	1 366
191	Tulcingo	Tulcingo de Valle	18	02	45	98	26	28	1 116
192	Tuzamapan de Galeana	Tuzamapan de Galeana	20	04	01	97	34	32	485
193	Tzicatlacoyan	Tzicatlacoyan	18	50	30	98	02	47	1 979
194	Venustiano Carranza	Venustiano Carranza	20	30	24	97	40	05	130
195	Vicente Guerrero	Santa María del Monte	18	32	20	97	12	12	2 616
196	Xayacatlán de Bravo	Xayacatlán de Bravo	18	14	12	97	58	33	1 245
197	Xicotepec	Xicotepec de Juárez	20	16	27	97	57	18	1 142
198	Xicotlán	Xicotlán	18	03	34	98	31	32	1 247
199	Xiutetelco	San Juan Xiutetelco	19	47	50	97	19	28	1 914

(Continúa)

INEGI. Anuario estadístico y geográfico de Puebla 2015.

División geoestadística municipal y coordenadas geográficas de las cabeceras municipales

Cuadro 1.2

Clave	Municipio	Cabecera municipal	Latitud norte			Longitud oeste			Altitud (msnm)
			Grados	Minutos	Segundos	Grados	Minutos	Segundos	
200	Xochiapulco	Cinco de Mayo	19	49	18	97	39	33	2 024
201	Xochiltepec	Xochiltepec	18	39	06	98	20	36	1 360
202	Xochitlán de Vicente Suárez	Xochitlán de Vicente Suárez	19	58	08	97	37	45	1 029
203	Xochitlán Todos Santos	Xochitlán	18	42	19	97	46	33	1 904
204	Yaonáhuac	Yaonáhuac	19	52	20	97	27	56	1 777
205	Yehualtepec	Yehualtepec	18	47	37	97	39	43	2 122
206	Zacapala	Zacapala	18	35	31	98	03	55	1 304
207	Zacapoaxtla	Zacapoaxtla	19	52	18	97	35	18	1 825
208	Zacatlán	Zacatlán	19	56	00	97	57	38	2 039
209	Zapotitlán	Zapotitlán Salinas	18	19	55	97	28	28	1 547
210	Zapotitlán de Méndez	Zapotitlán de Méndez	20	00	11	97	42	55	662
211	Zaragoza	Zaragoza	19	46	22	97	33	24	2 300
212	Zautla	Santiago Zautla	19	42	57	97	40	20	1 979
213	Zihuateutla	Zihuateutla	20	14	57	97	53	09	893
214	Zinacatepec	San Sebastián Zinacatepec	18	20	05	97	14	42	1 137
215	Zongozotla	Zongozotla	19	58	47	97	43	36	1 107
216	Zoquiapan	Zoquiapan	20	00	40	97	35	44	1 013
217	Zoquitlán	Zoquitlán	18	20	11	97	01	05	2 212

<5/5>

Fuente: INEGI. Dirección General de Geografía y Medio Ambiente. *Catálogo Único de Claves de Áreas Geoestadísticas Estatales, Municipales y Localidades.* http://www.inegi.org.mx/geo/contenidos/geoestadistica/catalogoclaves.aspx (17 de agosto de 2015).

Elevaciones principales

Cuadro 1.3

Nombre	Latitud norte			Longitud oeste			Altitud (msnm)
	Grados	Minutos	Segundos	Grados	Minutos	Segundos	
Volcán Pico de Orizaba (Citlaltépetl)	19	02	00	97	16	12	5 610
Volcán Popocatépetl	19	01	21	98	37	39	5 500
Volcán Iztaccíhuatl	19	11	00	98	38	36	5 220
Sierra Negra	18	59	05	97	19	00	4 580
Volcán Malinche (Matlalcuéyetl)	19	14	00	98	02	00	4 420
Cerro el Rosario	19	40	30	98	12	21	3 440
Cerro Derrumbadas	19	18	03	97	28	10	3 400
Cerro Zizintépetl	18	19	00	96	54	29	3 260
Cerro Hilillo	19	43	02	97	25	03	3 140
Cerro Pizarro	19	30	29	97	26	15	3 100
Cerro Tlachaloya	19	57	00	98	08	16	3 070
Cerro Majada Muerto	18	26	00	97	34	00	2 760
Cerro Chignautla	19	50	00	97	24	00	2 560
Cerro San Lorenzo	20	02	40	97	56	11	2 120
Cerro Tecorral	18	25	19	98	34	29	2 060

Fuente: INEGI. *Información Topográfica Digital Escala 1:250 000, serie III.*
INEGI. *Carta Topográfica Escala 1:50 000.*

Superficie estatal por tipo de fisiografía
(Porcentaje)

Cuadro 1.4

Provincia		Subprovincia		Total	Sistema de topoformas		%
Clave	Nombre	Clave	Nombre		Clave	Nombre	
				100.00			
V	Sierra Madre Oriental	30	Carso Huasteco a/	13.87	100	Sierra	13.21
					300	Meseta	0.22
					605	Valle	0.44
VIII	Llanura Costera del Golfo Norte	36	Llanuras y Lomeríos	0.75	200	Lomerío	0.75
X	Eje Neovolcánico	56	Chiconquiaco	2.65	100	Sierra	2.05
					200	Lomerío	0.60
		57	Lagos y Volcanes de Anáhuac	41.12	100	Sierra	12.18
					200	Lomerío	5.59
					300	Meseta	2.71
					500	Llanura	17.58
						Vaso Lacustre	0.36
					600	Valle	2.51
					700	Cañón	0.19
		61	Sierras del Sur de Puebla	25.48	100	Sierra	19.70
					300	Meseta	1.76
					500	Llanura	2.71
					600	Valle	0.47
					700	Cañón	0.84
XII	Sierra Madre del Sur	66	Cordillera Costera del Sur	1.27	100	Sierra	0.66
					200	Lomerío	0.61
		69	Sierras y Valles Guerrerenses	1.13	100	Sierra	0.59
					200	Lomerío	0.26
					700	Cañón	0.28
		70	Sierras Orientales	7.06	100	Sierra	7.06
		71	Sierras Centrales de Oaxaca	6.67	100	Sierra	5.03
					200	Lomerío	0.19
					600	Valle	1.45

a/ Discontinuidad fisiográfica
Fuente: INEGI. *Continuo Nacional del Conjunto de Datos Geográficos de la Carta Fisiográfica Escala 1:1 000 000, serie I.*

Superficie estatal por tipo de geología

(Porcentaje)

Cuadro 1.5

Era		Periodo		Roca o suelo		Total
Clave	Nombre	Clave	Nombre	Clave	Nombre	
						100.00
C	Cenozoico	Q	Cuaternario	(Ie)	Ígnea extrusiva	9.70
				(S)	Sedimentaria	2.83
				(Su)	Suelo	14.92
		T	Terciario	(Ie)	Ígnea extrusiva	22.27
				(S)	Sedimentaria	10.44
M	Mesozoico	K	Cretácico	(S)	Sedimentaria	20.59
				(M)	Metamórfica	1.33
		J	Jurásico	(S)	Sedimentaria	4.18
		TR	Triásico	(S)	Sedimentaria	0.14
P	Paleozoico	P	Paleozoico	(Ii)	Ígnea intrusiva	0.16
				(M)	Metamórfica	11.38
		Ps	Paleozoico superior	(S)	Sedimentaria	0.59
Otro						1.47

Fuente: INEGI. *Continuo Nacional del Conjunto de Datos Geográficos de la Carta Geológica Escala 1:250 000, serie I.*

Sitios de interés geológico

Cuadro 1.5.1

Tipo	Nombre o número	Elemento explotado/uso	Latitud norte			Longitud oeste		
			Grados	Minutos	Segundos	Grados	Minutos	Segundos
Banco de material	1	Mampostería	20	02	33	97	31	12
Banco de material	2	Agregados	19	48	35	98	01	58
Banco de material	3	Relleno	19	15	28	97	28	34
Banco de material	4	Mampostería	19	14	18	98	26	10
Banco de material	5	Mampostería	19	02	57	98	04	47
Banco de material	6	Acabados	19	02	32	98	26	20
Banco de material	7	Industrial	19	00	40	98	10	19
Banco de material	8	Acabados	18	58	54	97	56	10
Banco de material	9	Mampostería	18	53	12	97	53	04
Mina	10	Yeso	18	37	04	98	29	34
Mina	11	Yeso	18	36	28	98	29	06
Mina	12	Yeso	18	35	31	98	30	57
Banco de material	13	Acabados	18	33	41	97	24	15
Mina	14	Yeso	18	30	50	98	31	41
Mina	15	Yeso	18	30	32	98	38	58
Mina	16	Yeso	18	29	42	98	34	56
Mina	17	Yeso	18	29	30	98	39	30

Fuente: INEGI. *Continuo Nacional del Conjunto de Datos Geográficos de la Carta Geológica Escala 1:250 000, serie I.*

Superficie estatal por tipo de clima
(Porcentaje)

Cuadro 1.6

Tipo o subtipo	Símbolo	Total
		100.00
Cálido húmedo con lluvias todo el año	Af	2.16
Cálido húmedo con abundantes lluvias en verano	Am	2.55
Cálido subhúmedo con lluvias en verano	A(w)	16.45
Semicálido húmedo con lluvias todo el año	ACf	8.86
Semicálido subhúmedo con lluvias en verano	ACw	8.92
Templado húmedo con lluvias todo el año	C(f)	2.37
Templado húmedo con abundantes lluvias en verano	C(m)	4.75
Templado subhúmedo con lluvias en verano	C(w)	32.31
Semifrío subhúmedo con lluvias en verano	C(E)(w)	2.95
Semiseco muy cálido y cálido	BS1(h')	5.28
Semiseco semicálido	BS1h	2.43
Semiseco templado	BS1k	8.24
Seco muy cálido y cálido	BSO(h')	1.48
Seco semicálido	BSh	1.05
Frío	E(T)	0.20

Fuente: INEGI. *Continuo Nacional del Conjunto de Datos Geográficos de la Carta de Climas Escala 1:1 000 000, serie I.*

Estaciones meteorológicas

Cuadro 1.6.1

Clave	Estación	Latitud norte			Longitud oeste			Altitud (msnm)
		Grados	Minutos	Segundos	Grados	Minutos	Segundos	
21-118	Huauchinango	20	10	35	98	03	03	1 480
21-123	Huaquechula	18	46	20	98	32	25	1 580
21-063	Piaxtla	18	11	41	98	15	24	1 100
21-034	Echeverría	19	57	58	98	16	32	2 070
21-059	Oyameles	19	41	46	97	32	00	2 845
21-026	Ciudad Serdán	18	59	06	97	26	47	2 550

Fuente: Comisión Nacional del Agua. *Registro de Temperatura y Precipitación.* Inédito.

Temperatura media anual
(Grados centígrados)

Cuadro 1.6.2

Estación	Periodo	Temperatura promedio	Temperatura del año más frío	Temperatura del año más caluroso
Huauchinango	De 2001 a 2012	18.0	17.4	19.0
Huaquechula	De 2001 a 2012	21.1	20.3	22.7
Piaxtla	De 2001 a 2012	23.7	22.4	25.0
Echeverría	De 2002 a 2012	15.6	14.9	16.4
Oyameles	De 2001 a 2012	10.7	6.8	13.7
Ciudad Serdán	De 2001 a 2012	15.3	14.6	17.3

Fuente: Comisión Nacional del Agua. *Registro Mensual de Temperatura Media en ºC.* Inédito.

Temperatura media mensual
(Grados centígrados)

Cuadro 1.6.2.1

Estación Concepto	Periodo	Mes											
		E	F	M	A	M	J	J	A	S	O	N	D
Huauchinango	2012	14.8	16.0	18.2	20.2	21.7	21.7	19.8	20.5	19.7	18.5	15.4	16.2
Promedio	De 2001 a 2012	13.1	14.7	17.6	20.7	21.6	21.0	19.9	20.4	19.6	18.0	15.4	14.1
Año más frío a/	2010	11.9	12.3	16.1	19.2	22.0	22.0	20.1	19.8	19.6	17.0	16.0	12.7
Año más caluroso	2003	11.9	15.7	18.8	25.0	27.8	21.3	19.5	20.5	20.5	18.6	16.1	12.3
Huaquechula	2012	17.6	19.9	22.3	22.1	23.1	21.9	21.0	20.9	21.1	19.8	18.6	17.1
Promedio	De 2001 a 2012	18.0	20.1	23.1	23.0	23.6	23.8	21.4	21.7	21.3	20.5	18.9	17.9
Año más frío	2008	18.3	19.5	21.1	23.5	23.3	21.5	18.7	21.1	20.8	20.0	18.5	17.4
Año más caluroso	2003	18.3	20.5	21.6	24.7	25.0	38.2	22.2	22.3	22.0	21.3	20.2	16.6
Piaxtla	2012	20.3	22.6	24.8	25.5	27.3	25.1	24.5	24.3	24.2	23.0	21.7	20.4
Promedio	De 2001 a 2012	20.6	21.9	23.5	26.8	27.6	25.5	24.9	25.0	23.6	23.3	21.8	20.5
Año más frío	2007	21.0	21.5	19.5	28.4	26.9	16.9	22.0	23.9	23.9	22.4	21.7	20.4
Año más caluroso	2009	20.3	21.6	23.1	27.0	27.1	26.3	25.5	26.2	24.3	23.8	26.0	28.8
Echeverría	2012	13.2	15.4	16.3	16.8	19.2	18.0	17.1	17.6	17.9	16.3	15.0	13.7
Promedio	De 2002 a 2012	12.3	13.4	15.4	18.1	18.2	17.8	15.3	17.1	16.9	15.9	14.2	12.2
Año más frío	2007	12.9	10.7	15.2	16.6	14.7	16.9	15.7	17.1	16.3	14.6	15.8	12.5
Año más caluroso a/	2012	13.2	15.4	16.3	16.8	19.2	18.0	17.1	17.6	17.9	16.3	15.0	13.7
Oyameles	2012	5.7	6.9	8.5	8.1	9.0	9.6	10.3	10.3	10.4	8.6	7.8	7.6
Promedio	De 2001 a 2012	8.2	10.0	12.1	11.8	12.9	12.4	12.1	10.7	10.6	9.6	8.8	9.7
Año más frío	2008	4.6	5.2	5.9	7.3	8.2	8.0	7.7	7.8	6.9	5.9	5.3	8.9
Año más caluroso	2009	9.6	10.6	14.4	16.0	15.4	14.8	15.0	15.1	14.4	14.3	12.6	12.4
Ciudad Serdán	2012	12.2	13.5	15.1	14.9	17.1	17.0	15.7	15.8	16.2	14.5	12.8	12.7
Promedio	De 2001 a 2012	13.2	13.2	15.7	16.6	17.5	17.3	16.3	16.5	16.2	15.5	13.4	12.7
Año más frío a/	2008	11.5	14.3	14.8	16.7	17.4	15.8	15.4	16.1	15.7	13.8	12.6	11.5
Año más caluroso	2001	17.1	14.3	18.3	19.7	18.3	18.6	17.6	19.8	17.4	16.9	14.8	14.9

a/ Se han registrado dos o más años que cumplen con esta característica. Solo se presentan los datos del año más reciente.
Fuente: Comisión Nacional del Agua. *Registro Mensual de Temperatura Media en ºC.* Inédito.

Temperatura promedio
(Grados centígrados)

Gráfica 1.1

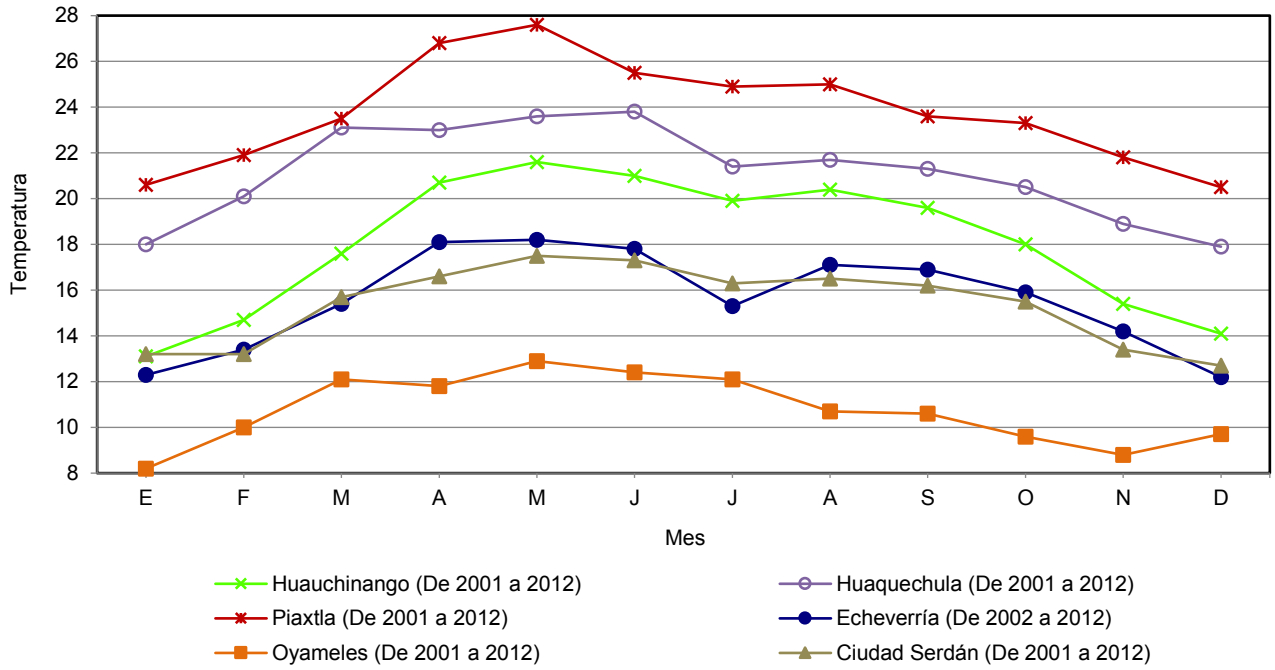

Fuente: Cuadro 1.6.2.1

Temperatura extrema en el mes
(Grados centígrados)

Cuadro 1.6.2.2

Estación y año	Mes	Conceptos			
		Máxima	Día(s)	Mínima	Día(s)
Echeverría 2012	Enero	26.0	17	1.0	10
	Febrero	27.5	28	4.0	29
	Marzo	28.5	3	4.5	22
	Abril	28.0	30	2.0	8
	Mayo	31.0	2	6.5	30
	Junio	28.0	11	6.0	16
	Julio	24.5	31	8.5	30
	Agosto	26.5	8	8.0	23
	Septiembre	25.0	23	10.0	13
	Octubre	26.5	19	3.0	27
	Noviembre	26.0	27	2.0	20
	Diciembre	26.5	17	2.0	29

Fuente: Comisión Nacional del Agua. *Registro Mensual de Temperatura en °C.* Inédito.

INEGI. Anuario estadístico y geográfico de Puebla 2015.

Precipitación total anual
(Milímetros)

Cuadro 1.6.3

Estación	Periodo	Precipitación promedio	Precipitación del año más seco	Precipitación del año más lluvioso
Huauchinango	De 2001 a 2012	2 000.3	1 652.0	2 436.3
Huaquechula	De 2001 a 2012	958.5	749.8	1 184.4
Piaxtla	De 2001 a 2012	775.3	466.0	1 084.0
Echeverría	De 2002 a 2012	893.4	611.2	1 262.0
Oyameles	De 2001 a 2012	719.3	376.0	976.0
Ciudad Serdán	De 2001 a 2012	564.3	398.7	762.7

Fuente: Comisión Nacional del Agua. *Registro Mensual de Precipitación Pluvial en mm.* Inédito.

Precipitación total mensual
(Milímetros)

Cuadro 1.6.3.1

Estación Concepto	Periodo	Mes											
		E	F	M	A	M	J	J	A	S	O	N	D
Huauchinango	2012	99.5	97.0	45.0	40.8	34.3	239.9	382.2	497.8	286.5	94.6	76.4	45.4
Promedio	De 2001 a 2012	53.0	48.8	39.4	59.7	56.5	255.6	378.0	392.3	388.8	204.0	81.4	42.8
Año más seco	2002	21.2	38.6	30.0	38.7	68.6	255.9	389.4	190.3	322.2	196.5	67.5	33.1
Año más lluvioso	2010	68.8	60.8	36.9	113.8	26.3	285.0	730.0	400.6	483.3	134.5	78.9	17.4
Huaquechula	2012	0.0	18.5	0.0	14.9	56.5	255.0	245.5	217.5	97.0	83.0	0.0	0.0
Promedio	De 2001 a 2012	9.1	22.3	4.3	16.5	58.4	203.4	177.7	209.4	171.5	63.8	10.1	12.0
Año más seco	2005	0.0	0.0	15.0	6.0	63.0	98.5	205.5	250.8	82.0	28.0	0.0	1.0
Año más lluvioso	2003	0.0	0.0	0.0	0.0	72.5	271.6	110.2	300.0	274.5	115.5	40.0	0.0
Piaxtla	2012	0.0	32.0	11.5	27.9	89.4	173.5	103.4	212.1	115.4	35.7	0.0	0.0
Promedio	De 2001 a 2012	7.1	21.3	4.4	26.5	81.8	136.0	135.7	173.0	124.7	55.9	8.1	0.8
Año más seco	2005	0.0	0.0	2.4	3.3	47.9	38.0	108.7	156.5	73.3	35.9	0.0	0.0
Año más lluvioso	2007	1.5	186.0	10.3	52.0	161.1	104.1	155.1	193.5	107.2	103.5	9.7	0.0
Echeverría	2012	0.0	34.5	7.0	9.5	50.0	230.0	331.0	251.3	201.7	37.1	10.0	0.0
Promedio	De 2002 a 2012	10.0	10.4	5.3	21.9	65.8	183.4	155.6	188.3	176.3	68.7	7.2	0.6
Año más seco	2005	0.0	0.0	21.0	8.0	65.5	99.5	114.6	189.5	59.0	43.5	9.0	1.6
Año más lluvioso	2003	0.0	0.0	1.5	2.8	125.0	376.5	104.0	231.5	178.0	231.5	11.0	0.0
Oyameles	2012	22.0	49.0	33.8	36.0	48.0	172.0	114.0	219.0	54.0	12.0	43.0	8.0
Promedio	De 2001 a 2012	15.2	31.7	18.6	37.7	45.8	76.3	104.0	96.7	134.2	115.6	30.9	12.6
Año más seco	2002	7.0	0.0	0.0	0.0	23.0	26.0	105.0	66.0	112.0	21.0	16.0	0.0
Año más lluvioso	2011	0.0	101.8	103.0	25.0	115.6	117.2	159.5	117.0	110.9	89.0	31.0	6.0
Ciudad Serdán	2012	0.0	1.5	8.0	30.5	38.6	109.5	58.5	125.0	46.5	6.0	0.0	0.0
Promedio	De 2001 a 2012	12.5	8.8	10.6	41.7	76.1	90.8	96.5	88.3	90.5	42.0	5.1	1.4
Año más seco	2009	3.5	13.5	0.0	14.0	68.7	99.0	15.0	34.0	139.0	4.0	1.0	7.0
Año más lluvioso	2010	73.5	61.0	0.0	0.0	78.0	45.0	290.5	103.5	95.2	13.0	3.0	0.0

Fuente: Comisión Nacional del Agua. *Registro Mensual de Precipitación Pluvial en mm.* Inédito.

Precipitación total promedio
(Milímetros)

Gráfica 1.2

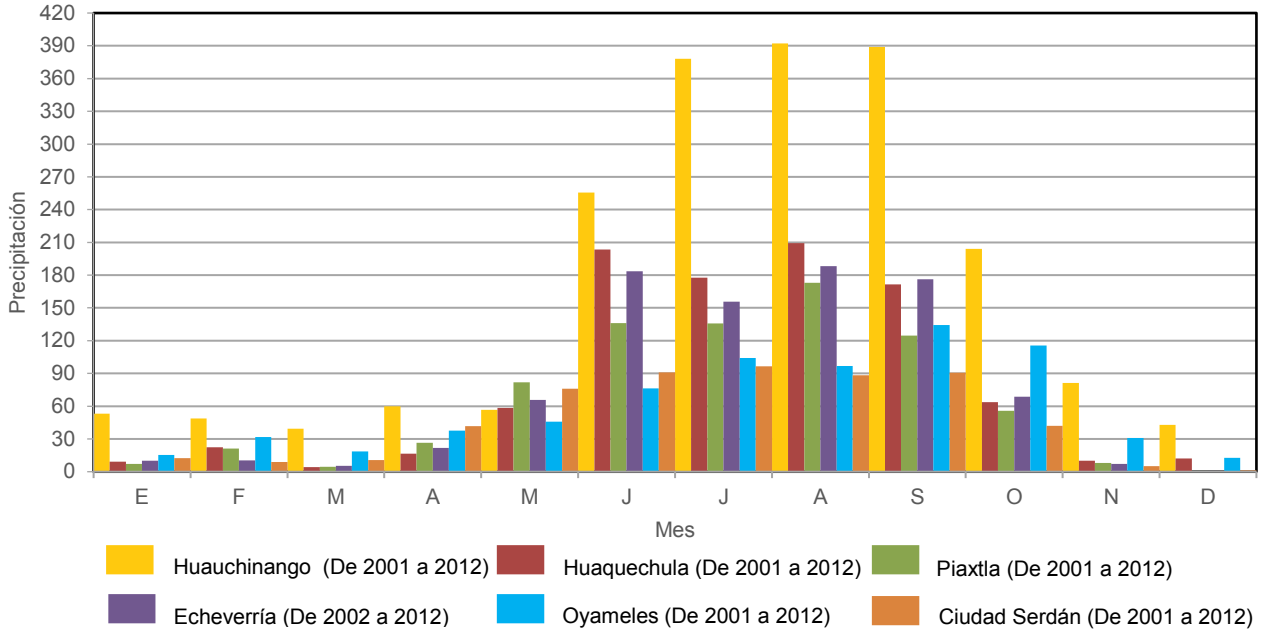

Fuente: Cuadro 1.6.3.1

Días con heladas

Cuadro 1.6.4

Estación Concepto	Periodo	Mes											
		E	F	M	A	M	J	J	A	S	O	N	D
Huauchinango													
Total	De 2001 a 2012	16	1	0	0	0	0	0	5	0	0	5	4
Año con menos a/	2012	0	0	0	0	0	0	0	0	0	0	0	0
Año con más	2010	4	0	0	0	0	0	0	0	0	0	1	4
Echeverría													
Total	De 2002 a 2012	125	38	14	1	0	0	0	0	2	17	48	108
Año con menos a/	2007	4	0	0	0	0	0	0	0	0	0	4	0
Año con más	2006	22	9	9	0	0	0	0	0	0	2	8	0
Oyameles													
Total	De 2001 a 2012	275	164	97	58	45	26	22	9	29	114	179	252
Año con menos a/	2005	26	6	0	1	3	0	0	0	3	8	14	0
Año con más	2011	28	13	19	4	0	9	0	0	16	13	28	31
Ciudad Serdán													
Total	De 2001 a 2012	203	85	42	22	6	7	8	0	4	69	104	233
Año con menos a/	2001	18	8	1	0	0	0	0	0	0	3	3	6
Año con más	2011	17	13	10	0	0	5	0	0	3	15	6	30

a/ Se han registrado dos o más años que cumplen con esta característica. Solo se presentan los datos del año más reciente.
Fuente: Comisión Nacional del Agua. *Registro de Heladas* . Inédito.

Superficie estatal por región, cuenca y subcuenca hidrológica Cuadro 1.7
(Porcentaje)

Región		Cuenca		Total	Subcuenca		%
Clave	Nombre	Clave	Nombre		Clave	Nombre	
				100.00			
RH18	Balsas	A	R. Atoyac	57.23	a	R. Atoyac - Tehuitzingo	8.23
					b	R. Atoyac - Balcón del Diablo	11.94
					c	P. Miguel Ávila Camacho	0.56
					d	R. Atoyac - San Martín Texmelucan	3.99
					e	R. Nexapa	10.97
					f	R. Mixteco	2.87
					g	R. Acatlán	7.81
					h	L. Totolzingo	10.16
					j	R. Alceseca	0.70
		E	R. Tlapaneco	0.86	a	R. Tlapaneco	0.52
					d	R. Salado	0.34
		F	R. Grande de Amacuzac	1.03	a	R. Bajo Amacuzac	1.03
RH26	Pánuco	D	R. Moctezuma	0.51	u	L. Tochac y Tecocomulco	0.28
					v	R. Metztitlán	0.23
RH27	Tuxpan-Nautla	A	R. Nautla y otros	1.01	g	A. Solteros	0.38
					h	R. María de la Torre	0.31
					i	R. Bobos	0.32
		B	R. Tecolutla	16.56	a	R. Tecolutla	0.52
					b	R. Necaxa	2.06
					c	R. Laxaxalpan	4.33
					d	R. Tecuantepec	3.00
					e	R. Apulco	5.40
					f	R. Joloapan	1.25
		C	R. Cazones	3.43	a	R. Cazones	0.81
					b	R. San Marcos	2.62
		D	R. Tuxpan	2.64	a	R. Tuxpan	0.15
					d	R. Pantepec	2.31
					e	A. Tecomate	0.18
RH28	Papaloapan	A	R. Papaloapan	15.28	d	R. Petlapa	2.84
					e	R. Salado	11.75
					v	R. Blanco	0.69
		B	R. Jamapa y otros	1.45	b	R. Jamapa	0.21
					f	R. Decozalapa	1.24

Fuente: INEGI. *Continuo Nacional del Conjunto de Datos Geográficos de la Carta Hidrológica de Aguas Superficiales Escala 1:250 000, serie I.*

Principales corrientes y cuerpos de agua

Cuadro 1.7.1

Corrientes de agua		Cuerpos de agua
Nombre	Nombre	Nombre
Atoyac	Los Lobos	Presa Manuel Ávila Camacho (Valsequillo)
Nexapa	Zempoala	Presa Necaxa
Salado	Necaxa	Presa Tenango
Alseseca	Ajajalpa	Presa Nexapa
Atila	San Marcos	Presa La Soledad
Mixteco	Pantepec	Presa Boqueroncitos
Acatlán	Coyolapa	Presa San Felipe
Grande	Agua el Gavilán	Presa Peña Colorada
El Chivo	Petlapa	Laguna El Salado
Tizáac	Hondo	Laguna Totolcingo
María de la Torre	Zapotitlán	Laguna Grande
Apulco	Tehuacán	Laguna Chica
Totolapa	Tilapa	Laguna Ajolotla
		Laguna Alchichica
		Laguna Aljojuca
		Laguna La Preciosa

Fuente: INEGI. *Continuo Nacional del Conjunto de Datos Geográficos de la Carta Hidrológica de Aguas Superficiales Escala 1:250 000, serie I.*
INEGI-CONAGUA. 2007. *Mapa de la Red Hidrográfica Digital de México Escala 1:250 000.*
INEGI. *Información Topográfica Digital Escala 1:250 000, serie III.*

Superficie estatal por tipo de suelo dominante

Cuadro 1.8

(Porcentaje)

Grupo		Calificador		Clase textural		Total
Clave	Nombre	Clave	Nombre	Clave	Nombre	
						100.00
AC	Acrisol	dyh	Hiperdístrico	2	Media	0.32
		hu	Húmico	2	Media	0.27
		len	Endoléptico	2	Media	0.21
AN	Andosol	dy	Dístrico	2	Media	0.12
		ha	Háplico	2	Media	0.57
		huu	Umbrihúmico	2	Media	0.74
		len	Endoléptico	2	Media	5.81
		lep	Epiléptico	2	Media	0.90
		um	Úmbrico	2	Media	0.55
AR	Arenosol	eu	Éutrico	1	Gruesa	4.28
CL	Calcisol	ha	Háplico	1,2	Gruesa, Media	1.06
		lep	Epiléptico	2	Media	0.17
		pt	Pétrico	2	Media	0.22
CM	Cambisol	ca	Calcárico	1,2	Gruesa, Media	0.65
		eu	Éutrico	1,2	Gruesa, Media	0.44
		len	Endoléptico	2	Media	1.43
		lep	Epiléptico	2	Media	0.14
		sk	Esquelético	1	Gruesa	0.30
CH	Chernozem	cc	Cálcico	2	Media	0.56
		ha	Háplico	2	Media	0.15
		ph	Páquico	1	Gruesa	0.82

(Continúa)

INEGI. Anuario estadístico y geográfico de Puebla 2015.

Superficie estatal por tipo de suelo dominante Cuadro 1.8
(Porcentaje)

Grupo		Calificador		Clase textural		Total
Clave	Nombre	Clave	Nombre	Clave	Nombre	
DU	Durisol	pt	Pétrico	2	Media	0.46
		ptn	Endopétrico	1,2	Gruesa, Media	0.61
		ptp	Epipétrico	1,2	Gruesa, Media	0.60
FL	Fluvisol	ca	Calcárico	1	Gruesa	0.16
		eu	Éutrico	1	Gruesa	1.20
		sk	Esquelético	1	Gruesa	0.15
GY	Gypsisol	ha	Háplico	2	Media	0.12
KS	Kastañozem	ha	Háplico	2	Media	0.33
LP	Leptosol	ca	Calcárico	1,3	Gruesa, Fina	0.44
		eu	Éutrico	2	Media	0.53
		hum	Molihúmico	2	Media	1.76
		li	Lítico	1,2.3	Gruesa, Media, Fina	24.33
		mo	Mólico	2	Media	0.55
		rz	Réndzico	2,3	Media, Fina	6.44
LV	Luvisol	cr	Crómico	3	Fina	0.91
		dy	Dístrico	2	Media	0.18
		hu	Húmico	3	Fina	0.43
		huu	Umbrihúmico	1	Gruesa	0.33
		len	Endoléptico	2,3	Media, Fina	1.97
		lep	Epiléptico	2	Media	2.83
		vr	Vértico	3	Fina	0.13
NT	Nitisol	dy	Dístrico	3	Fina	0.45
PH	Phaeozem	ca	Calcárico	2	Media	0.41
		dup	Epidúrico	2	Media	0.21
		ha	Háplico	1,2	Gruesa, Media	2.11
		le	Léptico	1,2	Gruesa, Media	1.22
		len	Endoléptico	3	Fina	0.69
		lep	Epiléptico	2,3	Media, Fina	2.65
		lv	Lúvico	2,3	Media, Fina	1.16
		pdp	Epipetrodúrico	2	Media	0.21
		sk	Esquelético	1	Gruesa	0.19
		son	Endosódico	2	Media	1.60
RG	Regosol	ar	Arénico	1	Gruesa	2.42
		ca	Calcárico	1	Gruesa	0.13
		eu	Éutrico	1,2	Gruesa, Media	3.40
		hu	Húmico	2	Media	1.29
		le	Léptico	1,2	Gruesa, Media	3.70
		len	Endoléptico	1,2	Gruesa, Media	1.23
		lep	Epiléptico	1,2	Gruesa, Media	2.95
		sk	Esquelético	1	Gruesa	0.52
		szw	Hiposálico	1	Gruesa	0.26
SC	Solonchak	mo	Mólico	1,2	Gruesa, Media	0.62
		so	Sódico	2	Media	0.15
		soh	Hipersódico	3	Fina	0.17
UM	Umbrisol	hu	Húmico	2	Media	0.19
		len	Endoléptico	2	Media	0.56

(Continúa)

INEGI. Anuario estadístico y geográfico de Puebla 2015.

Superficie estatal por tipo de suelo dominante

Cuadro 1.8

(Porcentaje)

Grupo		Calificador		Clase textural		Total
Clave	Nombre	Clave	Nombre	Clave	Nombre	
VR	Vertisol	ca	Calcárico	3	Fina	1.29
		cr	Crómico	3	Fina	0.49
		hu	Húmico	3	Fina	1.33
		le	Léptico	3	Fina	0.26
		mz	Mázico	3	Fina	0.32
		pc	Petrocálcico	3	Fina	0.48
		pd	Petrodúrico	3	Fina	0.12
		pdp	Epipetrocálcico	3	Fina	0.47
		pe	Pélico	3	Fina	0.93
		so	Sódico	3	Fina	0.18
Otro						1.47

<3/3>

Fuente: INEGI. *Continuo Nacional del Conjunto de Datos Vectorial Edafológico Escala 1:250 000, serie II.*

Principales especies vegetales por tipo de vegetación

Cuadro 1.9

Concepto	Nombre científico	Nombre local	Utilidad
Pastizal	*Panicum barbinode*	Paral	Forraje
	Pennisetum clandestinum	Kikuyu	Forraje
	Cynodon plectostachyum	Estrella mejorada	Forraje
	Digitaria decumbens	Pangola	Forraje
Bosque	*Pinus pseudostrobus*	Ocote	Madera
	Pinus patula	Pino colorado	Madera
	Quercus oleoides	Encino	Madera
	Abies religiosa	Oyamel	Madera
Selva	*Bursera simaruba*	Palo mulato	Madera
	Parmentiera edulis	Chote	Forraje
	Psidium sartorianum	Capulín	Madera
	Guazuma ulmifolia	Guacima	Sombra
	Heliocarpus appendiculatus	Jonote	Madera
Matorral	*Neobuxbaumia tetetzo*	Tetetza	Ornato
	Dasylirion sp.	Cucharillo	Artesania
	Yucca periculosa	Isote	Forraje
	Agave lechuguilla	Lechuguilla	Fibras
	Forestiera angostifolia	Argubuche	Forraje
Agricultura	*Zea mays*	Maíz	Comestible
	Phaseolus vulgaris	Frijol	Comestible
	Medicago sativa	Alfalfa	Comestible
	Pyrus malus	Manzana	Comestible
	Persea americana	Aguacate	Comestible

Nota: Solo se mencionan algunas especies útiles.

Fuente: INEGI. *Conjunto de Datos Vectoriales de Uso del Suelo y Vegetación Escala 1:250 000, serie V.*

Superficie estatal de uso potencial agrícola y pecuario

Cuadro 1.10

(Porcentaje)

Concepto	Clase o subclase		Total
	Clave	Descripción	
Uso agrícola			**100.00**
	A1	Mecanizada continua	26.93
	A2.1	Mecanizada estacional	0.39
	A2.2	De tracción animal continua	4.85
	A3	De tracción animal estacional	3.06
	A4	Manual continua	6.40
	A5	Manual estacional	0.95
	A6	No aptas para la agricultura	57.42
Uso pecuario			**100.00**
	P1.1	Para el establecimiento de praderas cultivadas con maquinaria agrícola	27.66
	P1.2	Para el establecimiento de praderas cultivadas con tracción animal	6.58
	P2	Para el aprovechamiento de la vegetación de pastizal	4.13
	P3	Para el aprovechamiento de la vegetación natural diferente del pastizal	25.23
	P4	Para el aprovechamiento de la vegetación natural únicamente por el ganado caprino	18.23
	P5	No aptas para uso pecuario	18.17

Fuente: INEGI. *Continuo Nacional del Conjunto de Datos Geográficos de la Carta de Uso Potencial, Agricultura Escala 1:250 000, serie I.*
INEGI. *Continuo Nacional del Conjunto de Datos Geográficos de la Carta de Uso Potencial, Ganadería Escala 1:250 000, serie I.*

Sitios Ramsar

Cuadro 1.11

Al 31 de diciembre de 2014

Fecha de designación	Denominación	Sitios	Latitud norte			Longitud oeste		
			Grados	Minutos	Segundos	Grados	Minutos	Segundos
	Total	**2**						
02/02/2008	Sistema de Represas y Corredores biológicos de la Cuenca Hidrográfica del Río Necaxa a/	1	20	11	36	98	00	38
02/02/2012	Presa Manuel Ávila Camacho (Presa Valsequillo)	1	18	54	26	98	11	01

a/ El sitio referido a la Cuenca Hidrográfica del Río Necaxa esta compartido por los estados Puebla e Hidalgo.

Nota: Los sitios Ramsar se refieren a humedales de importancia internacional, considerados como ecosistemas fundamentales en la conservación y el uso sustentable de la biodiversidad, con importantes funciones (regulación de la fase continental del ciclo hidrológico, recarga de acuíferos y estabilización del clima local), valores (recursos biológicos, pesquerías y suministro de agua) y atributos (refugio de diversidad biológica, patrimonio cultural y usos tradicionales). Estos sitios se han venido determinando y registrando en México a partir del 4 de noviembre de 1986 derivado de la Convención celebrada en 1971 en la ciudad de Ramsar, Irán. Cabe señalar que estos humedales pueden o no estar incluidos dentro de las denominadas áreas naturales protegidas.

Fuente: CONANP. http://ramsar.conanp.gob.mx/lsr.php (26 de agosto de 2015).

Infraestructura para el transporte

Mapa 1

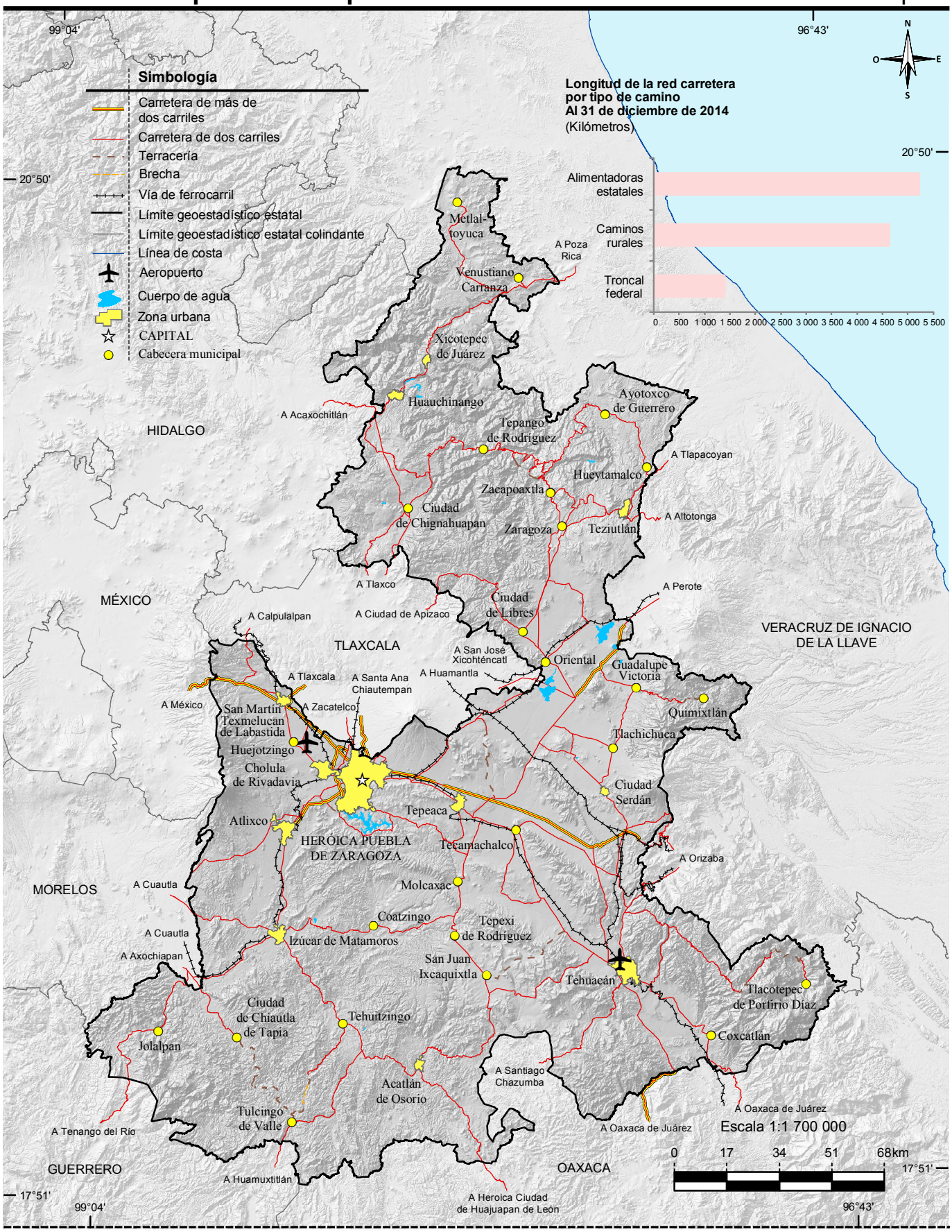

Fuente: INEGI. *Información Topográfica Digital Escala 1:250 000, serie III.*
Secretaría de Infraestructura del Estado. Subsecretaría de Comunicaciones.

Orografía

Mapa 2

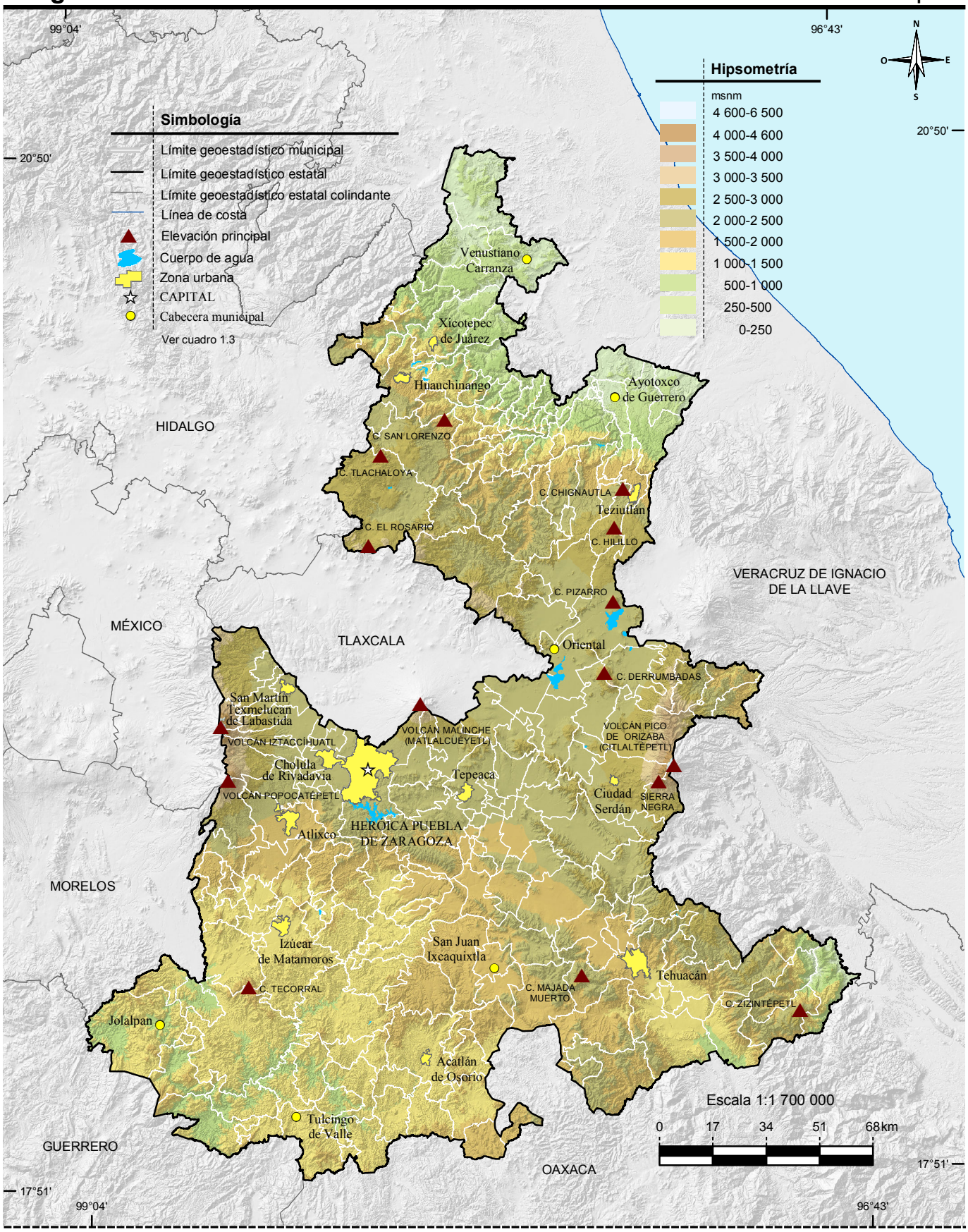

Fuente: INEGI. *Información Topográfica Digital Escala 1:250 000, serie III.*
INEGI. *Carta Topográfica Escala 1:50 000.*
INEGI. *Modelo Digital de Elevación, versión 2.0. noviembre 2012.*

INEGI. Anuario estadístico y geográfico de Puebla 2015.

Fisiografía

Mapa 3

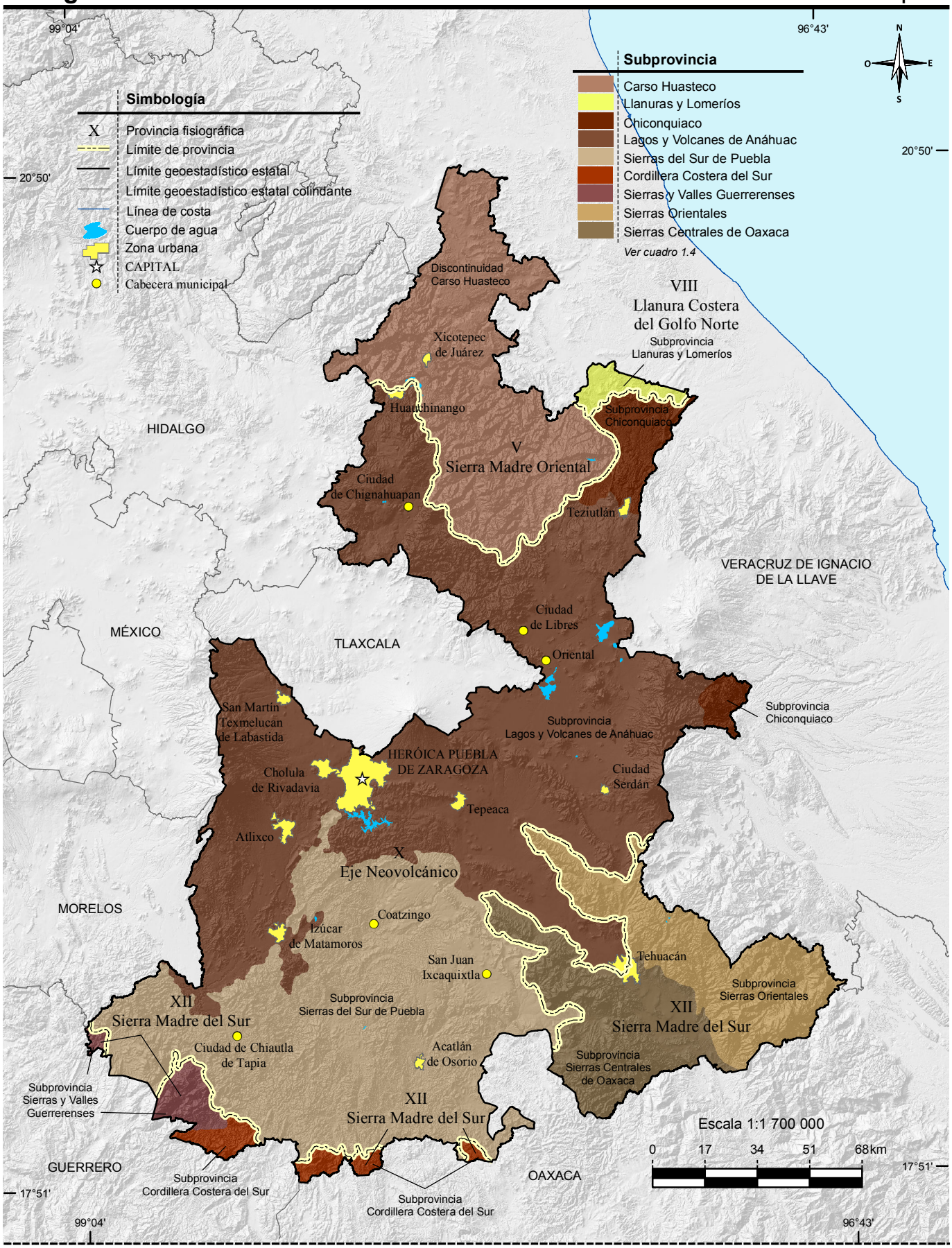

Fuente: INEGI. *Continuo Nacional del Conjunto de Datos Geográficos de la Carta Fisiográfica Escala 1:1 000 000, serie I.*

INEGI. Anuario estadístico y geográfico de Puebla 2015.

Sistema de topoformas

Mapa 4

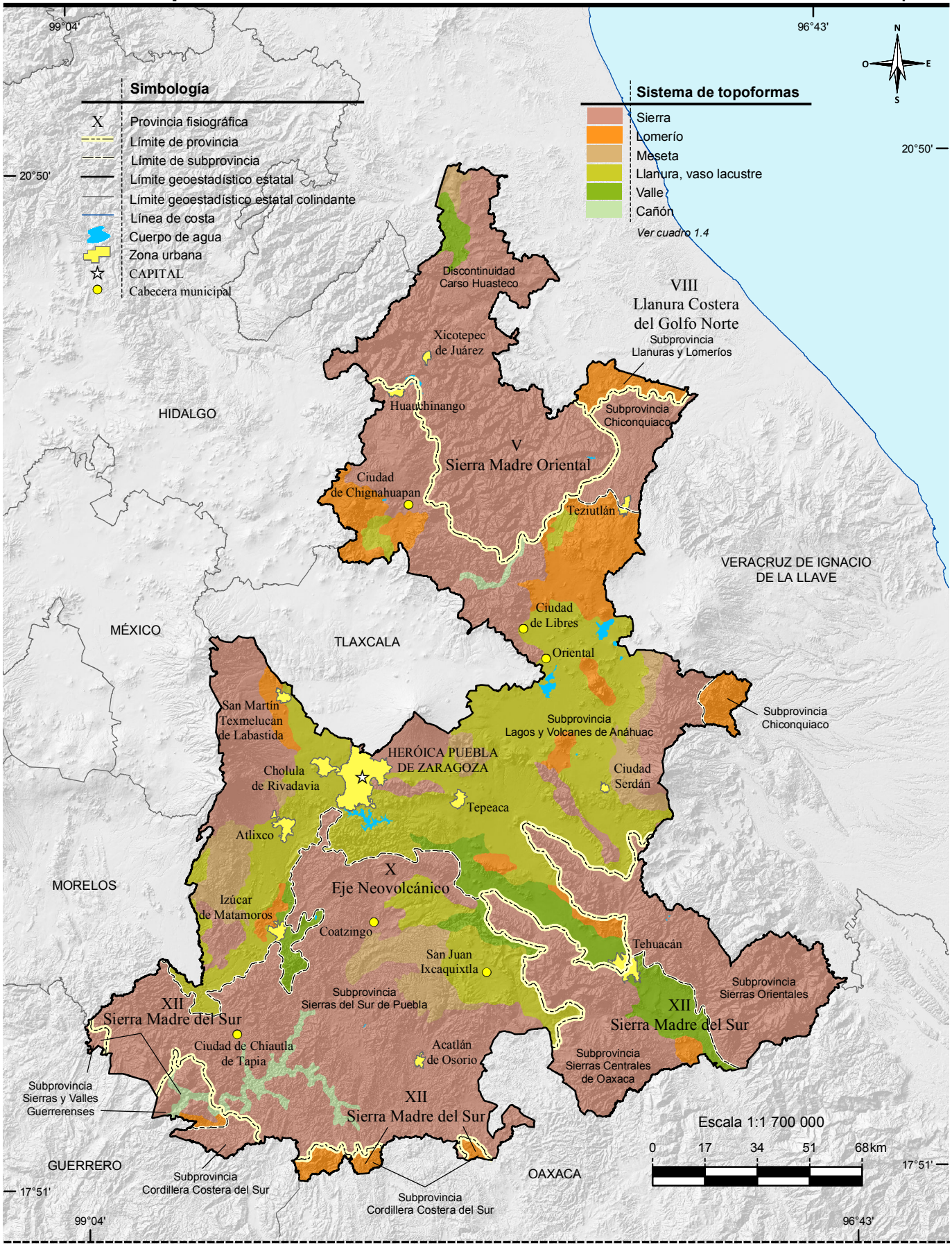

Fuente: INEGI. *Continuo Nacional del Conjunto de Datos Geográficos de la Carta Fisiográfica Escala 1:1 000 000, serie I.*

INEGI. Anuario estadístico y geográfico de Puebla 2015.

Geología

Mapa 5

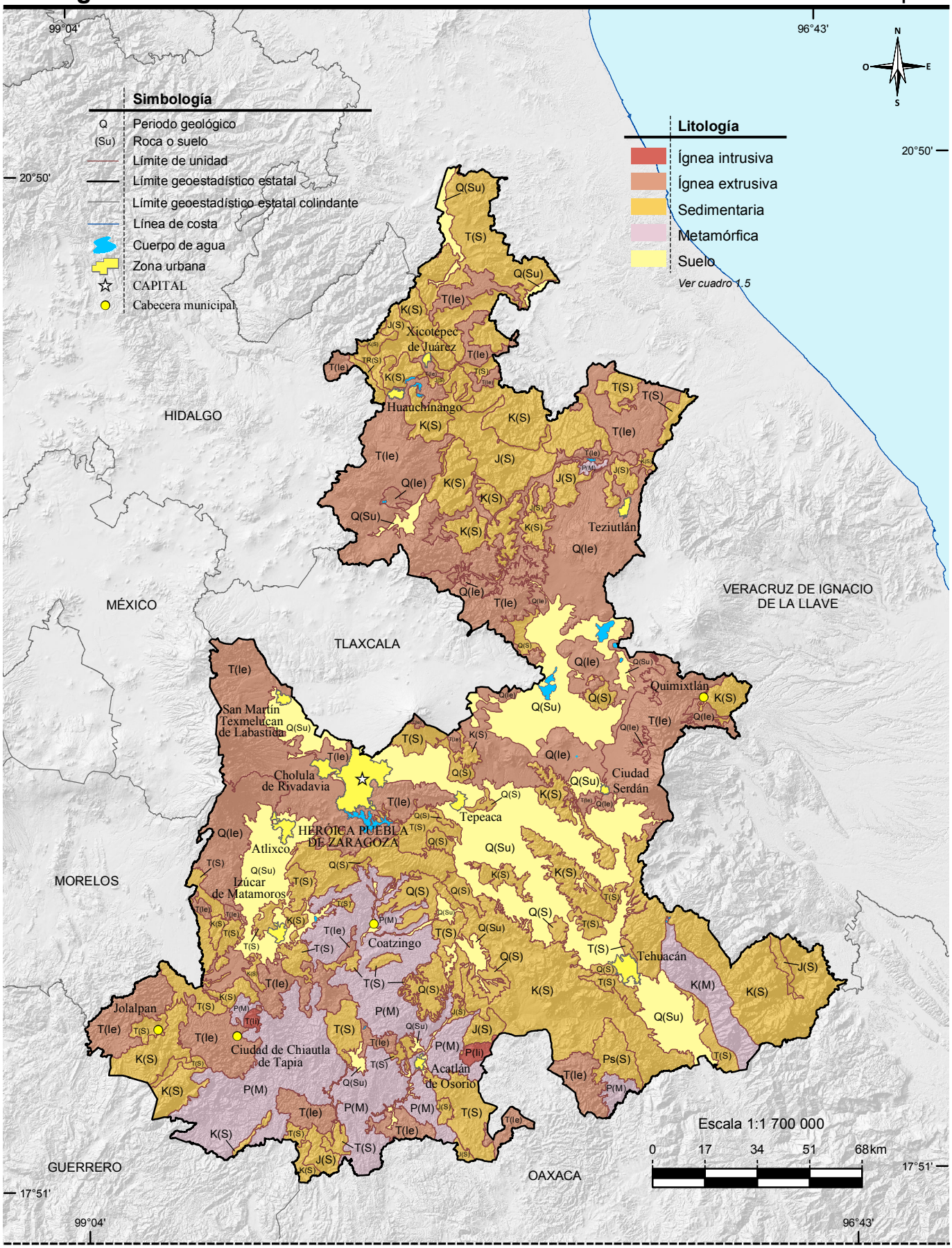

Fuente: INEGI. *Continuo Nacional del Conjunto de Datos Geográficos de la Carta Geológica Escala 1:250 000, serie I.*

INEGI. Anuario estadístico y geográfico de Puebla 2015.

Sitios de interés geológico

Mapa 6

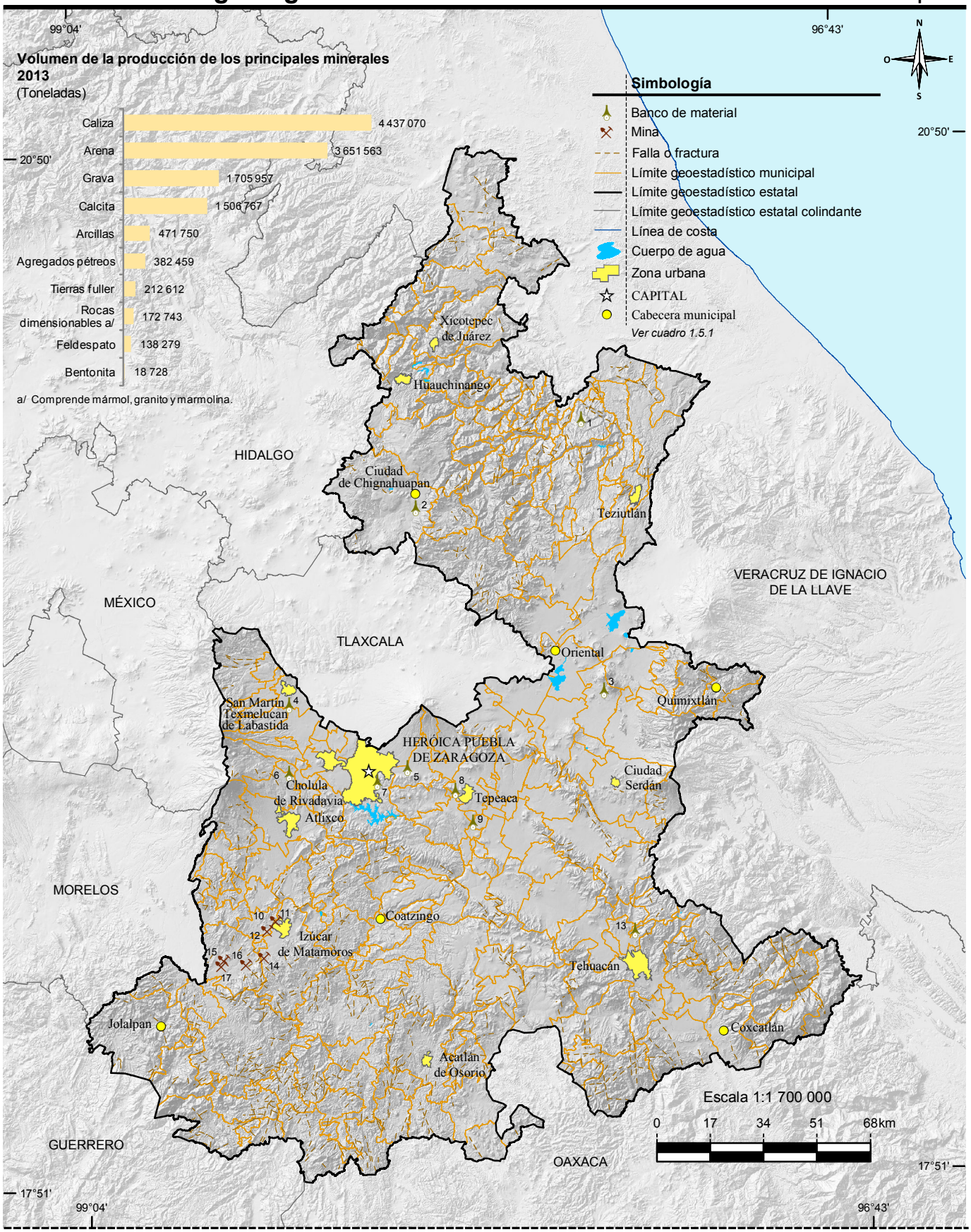

Fuente: INEGI. *Continuo Nacional del Conjunto de Datos Geográficos de la Carta Geológica Escala 1:250 000, serie I.*
INEGI. Dirección General de Estadísticas Económicas. *Estadísticas de la Industria Minerometalúrgica.*
Servicio Geológico Mexicano. *Anuario Estadístico de la Minería Mexicana 2013, Edición 2014.* www.sgm.gob.mx (14 de agosto de 2015).

Climas

Mapa 7

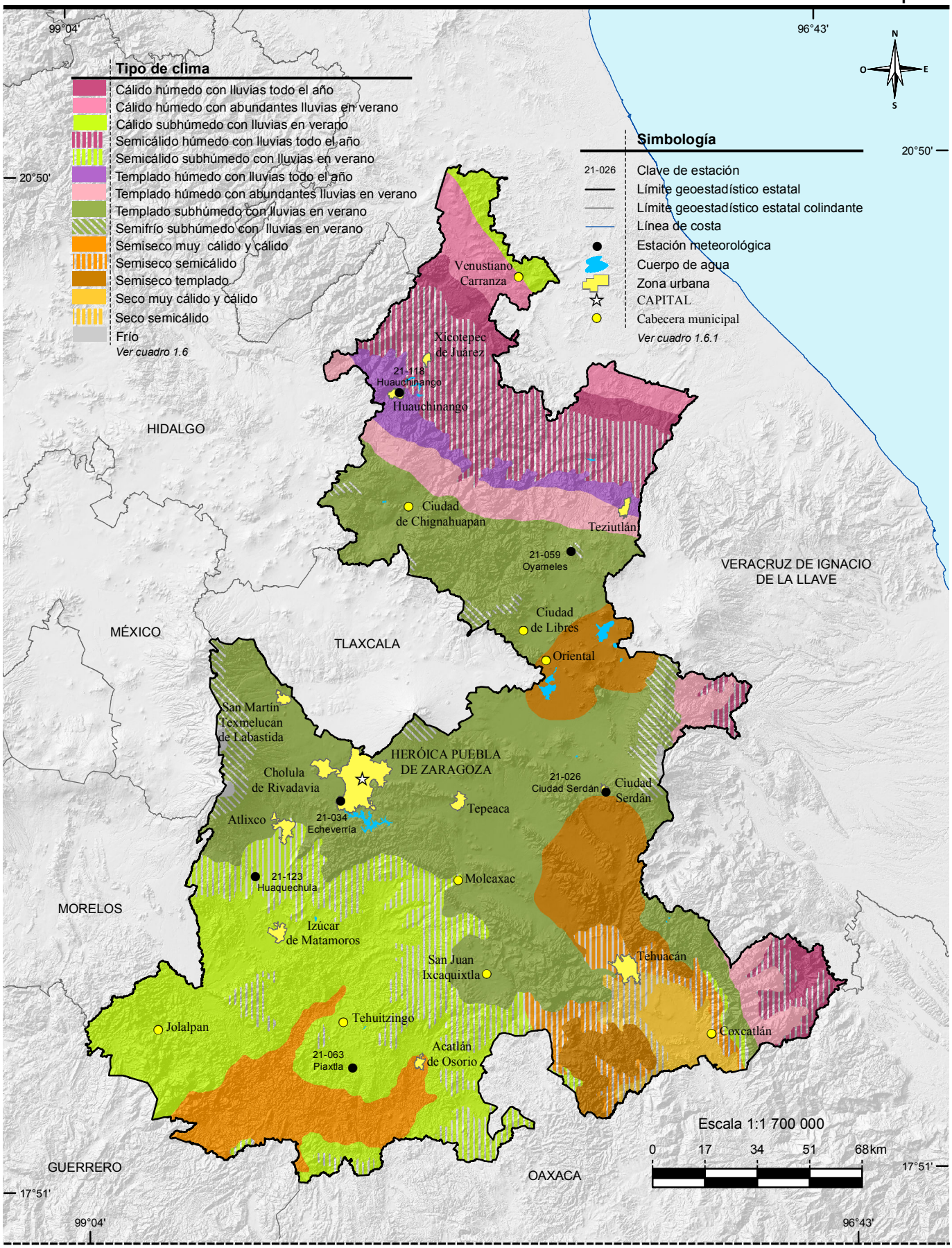

Fuente: INEGI. *Continuo Nacional del Conjunto de Datos Geográficos de la Carta de Climas Escala 1:1 000 000, serie I.*

INEGI. Anuario estadístico y geográfico de Puebla 2015.

Distribución de la temperatura

Mapa 8

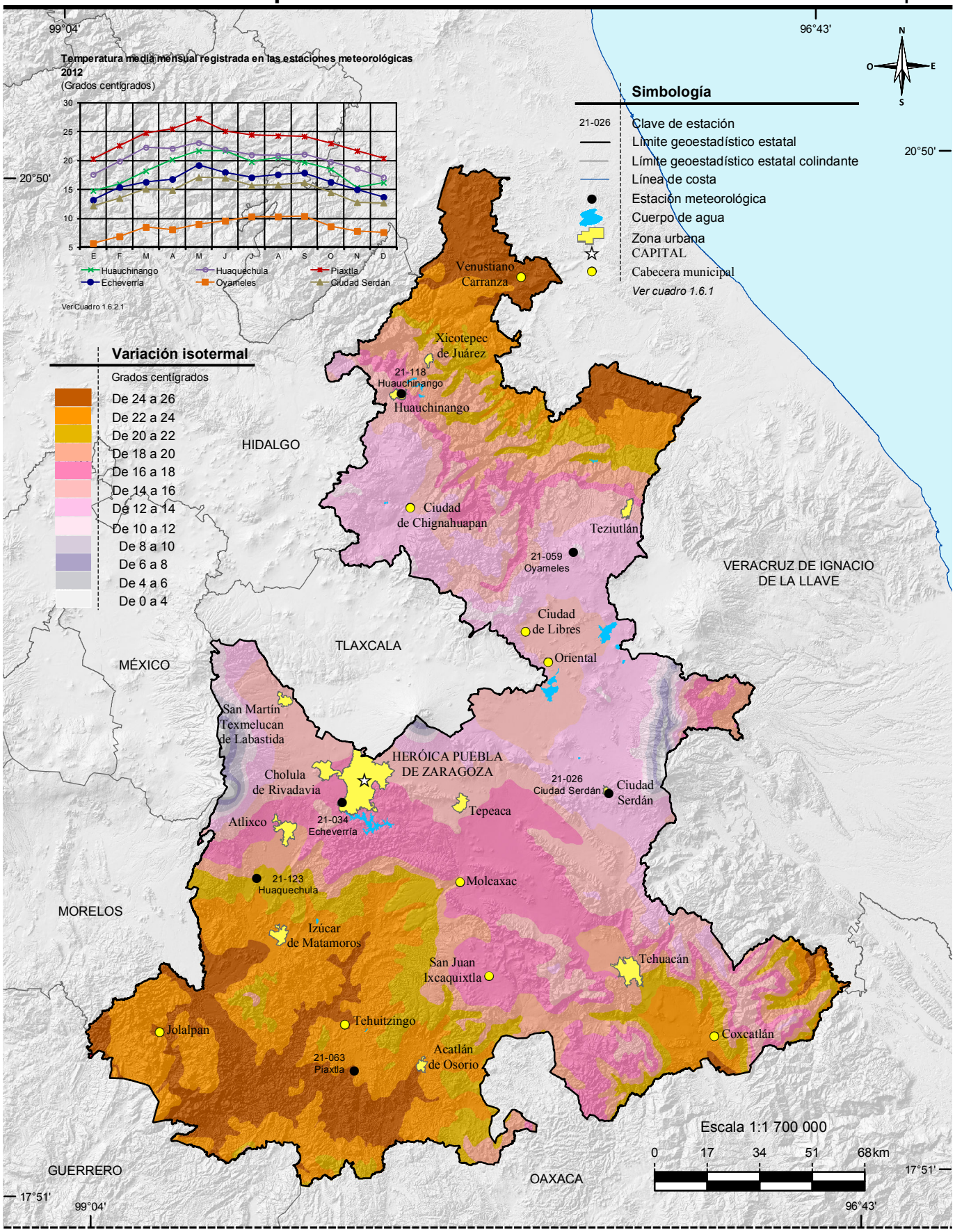

Fuente: *INEGI. Continuo Nacional del Conjunto de Datos Geográficos de la Carta de Temperaturas Medias Anuales Escala 1:1 000 000, serie I.*
Comisión Nacional del Agua. Registro Mensual de Temperatura Media en ºC. Inédito

Distribución de la precipitación

Mapa 9

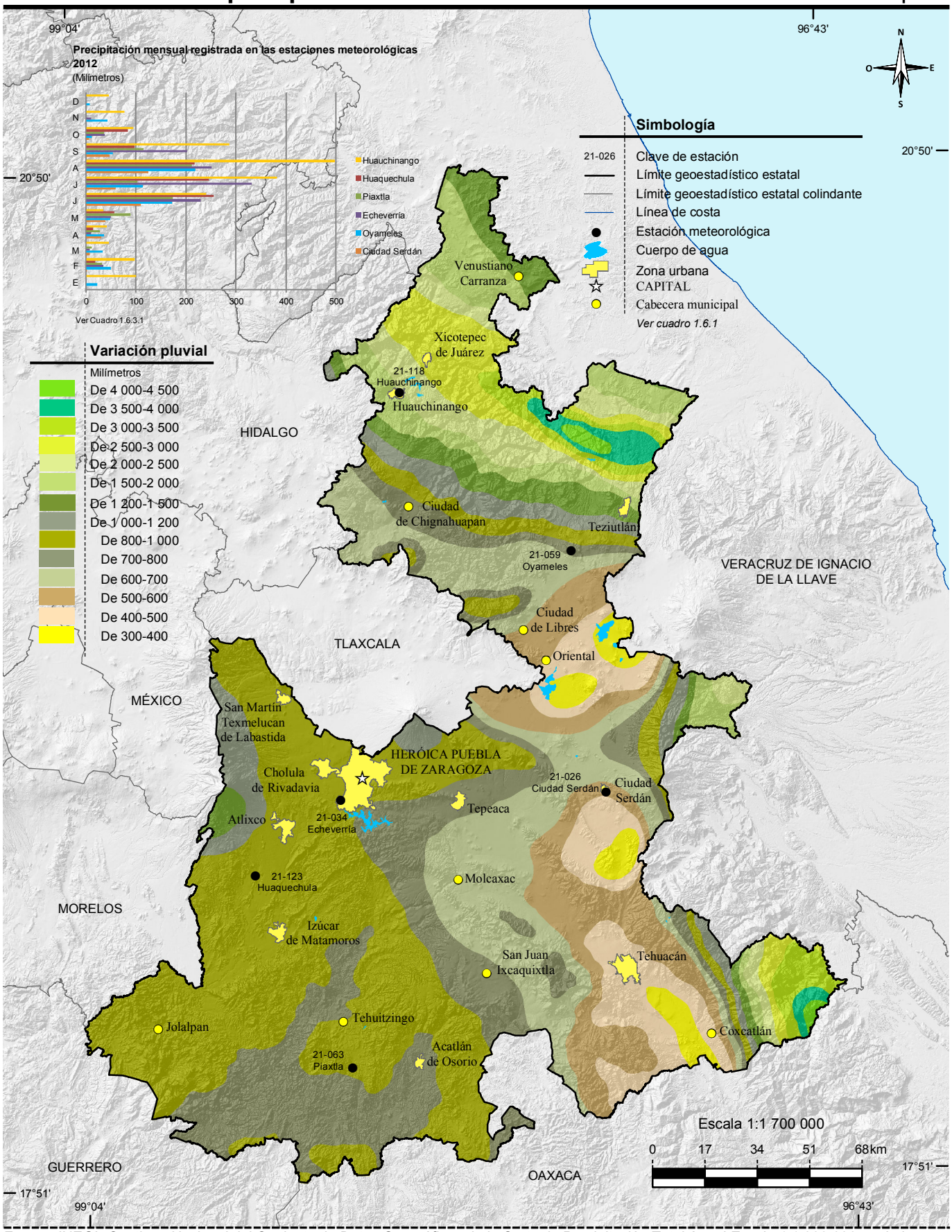

Fuente: INEGI. *Continuo Nacional del Conjunto de Datos Geográficos de la Carta de Precipitación Total Anual Escala 1:1 000 000, serie I.*
Comisión Nacional del Agua. Registro Mensual de Precipitación Pluvial en mm. Inédito.

Hidrografía

Mapa 10

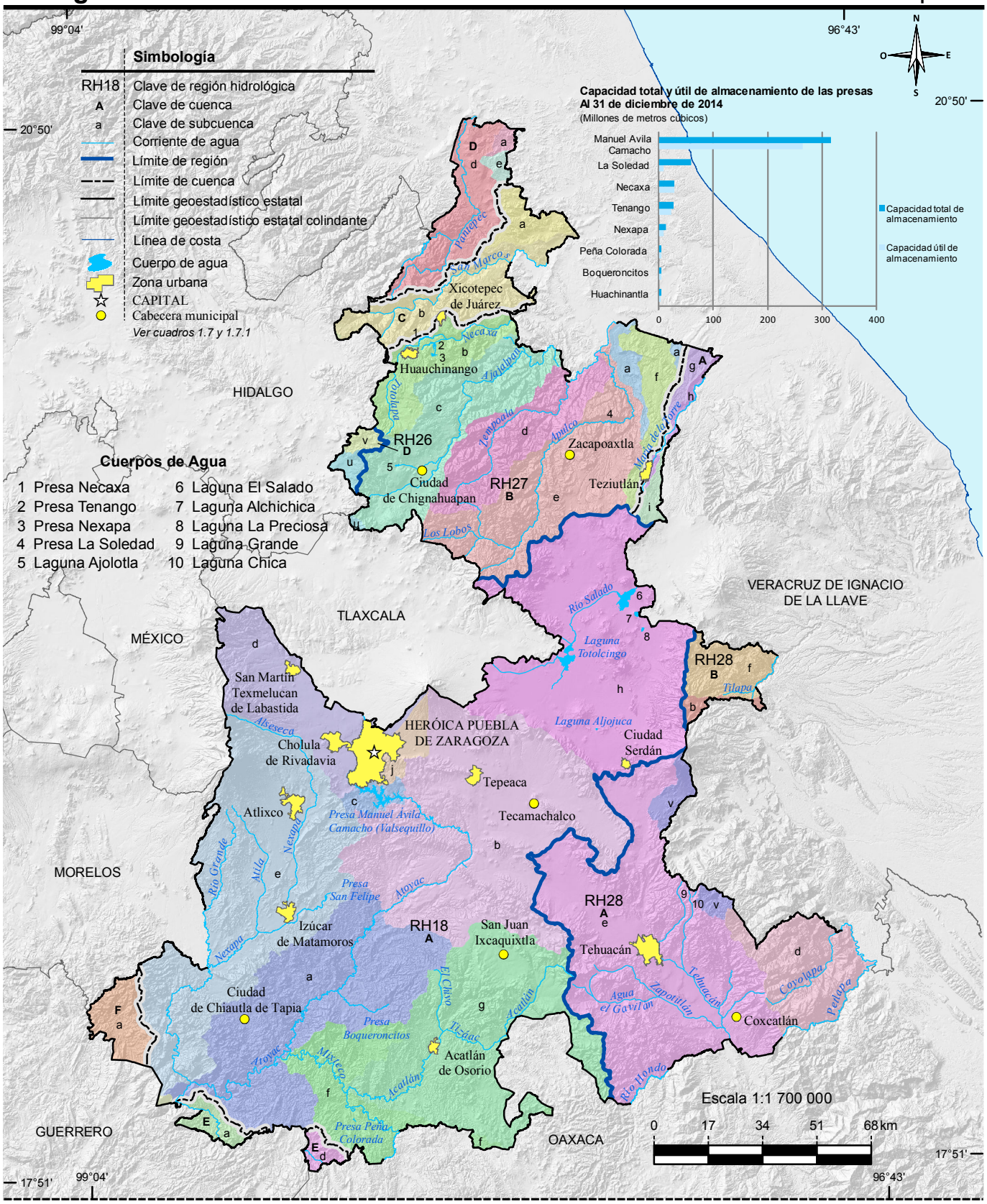

Fuente: INEGI-CONAGUA. 2007. *Mapa de la Red Hidrográfica Digital de México Escala 1:250 000.*
INEGI. *Continuo Nacional del Conjunto de Datos Geográficos de la Carta Hidrológica de Aguas Superficiales Escala 1:250 000, serie I.*
INEGI. *Información Topográfica Digital Escala 1:250 000, serie III.*
CONAGUA, Dirección Local Puebla. Subdirección de Cuenca, Gestión Social y Atención a Emergencias; Brigada de Protección a la Infraestructura y Atención a Emergencias.
Comisión Federal de Electricidad, Departamento Necaxa; Sistema Hidroeléctrico Adolfo Ruíz Cortines (Mazatepec).

Suelos dominantes

Mapa 11

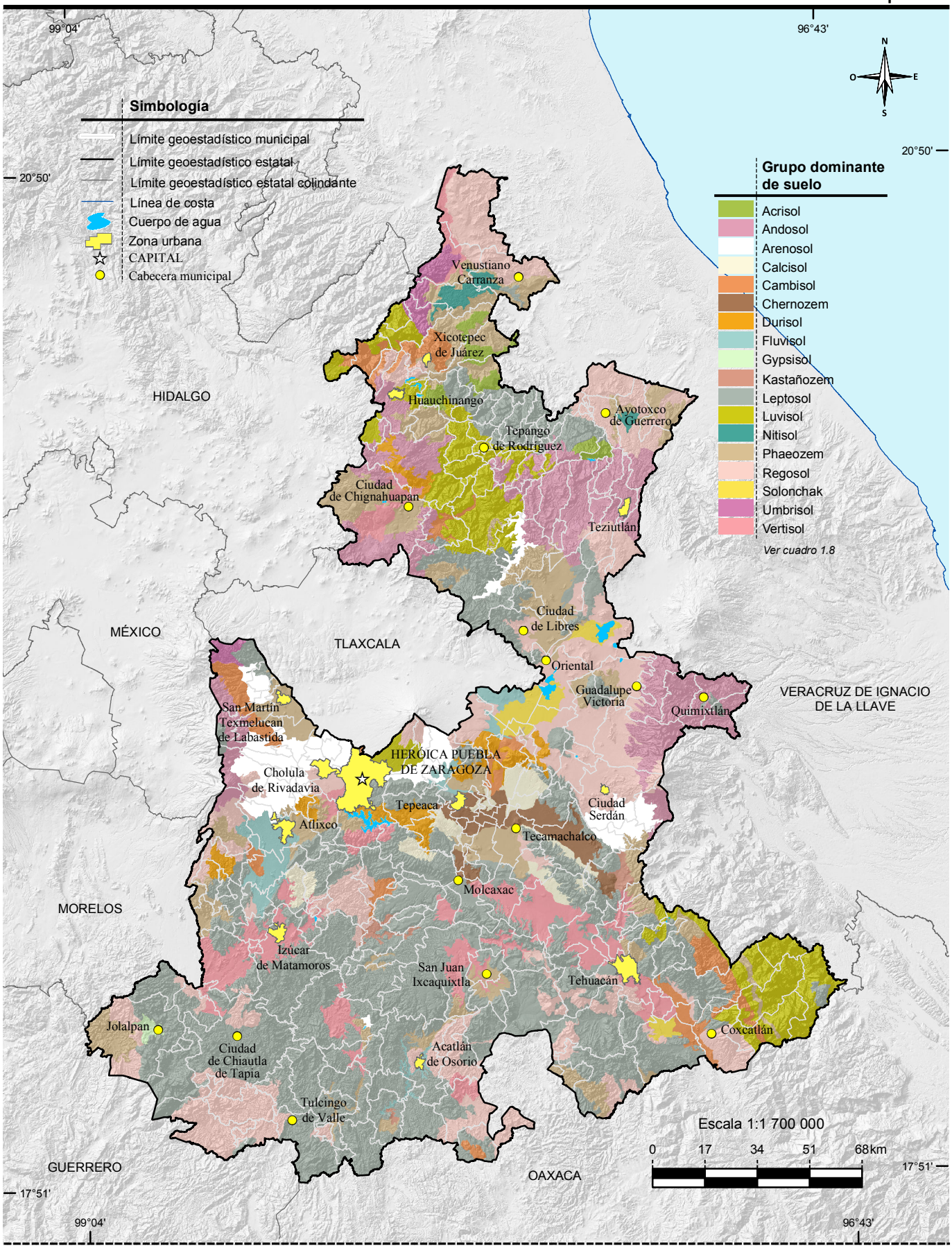

Fuente: INEGI. *Continuo Nacional del Conjunto de Datos Vectorial Edafológico Escala 1:250 000, serie II.*

Vegetación y agricultura

Mapa 12

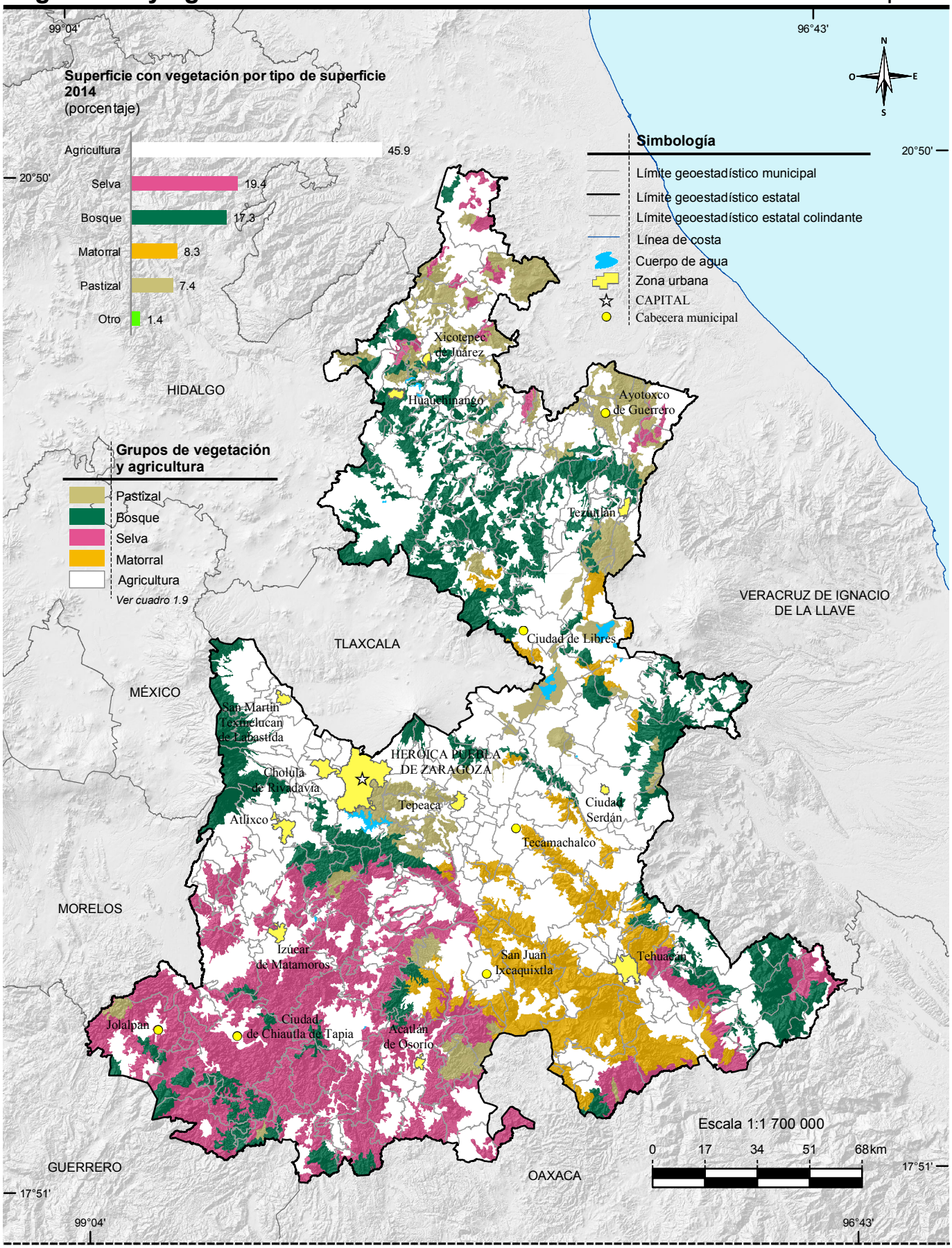

Fuente: INEGI. *Conjunto de Datos Vectoriales de Uso del Suelo y Vegetación Escala 1:250 000, serie V.*

INEGI. Anuario estadístico y geográfico de Puebla 2015.

Reforestación, incendios y actividades forestales

Mapa 13

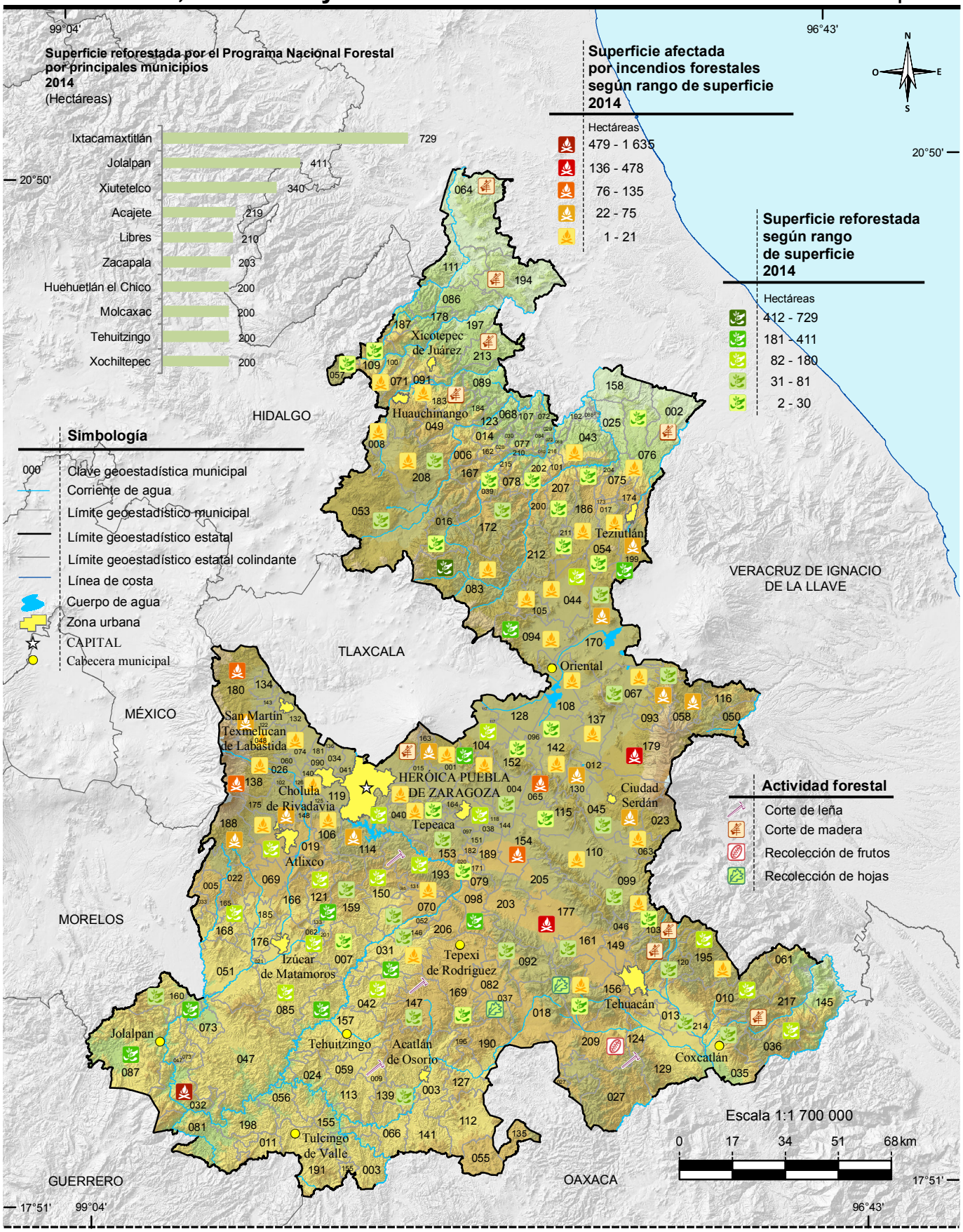

Nota: En el mapa no se representa la localización precisa de la reforestación y los siniestros. Los datos son acumulativos.
Fuente: INEGI. *Conjunto de Datos Vectoriales de Uso del Suelo y Vegetación Escala 1:250 000, serie V.*
CONAFOR. Gerencia Estatal Puebla. Departamento de Planeación Informática e Información.

Uso potencial agrícola

Mapa 14

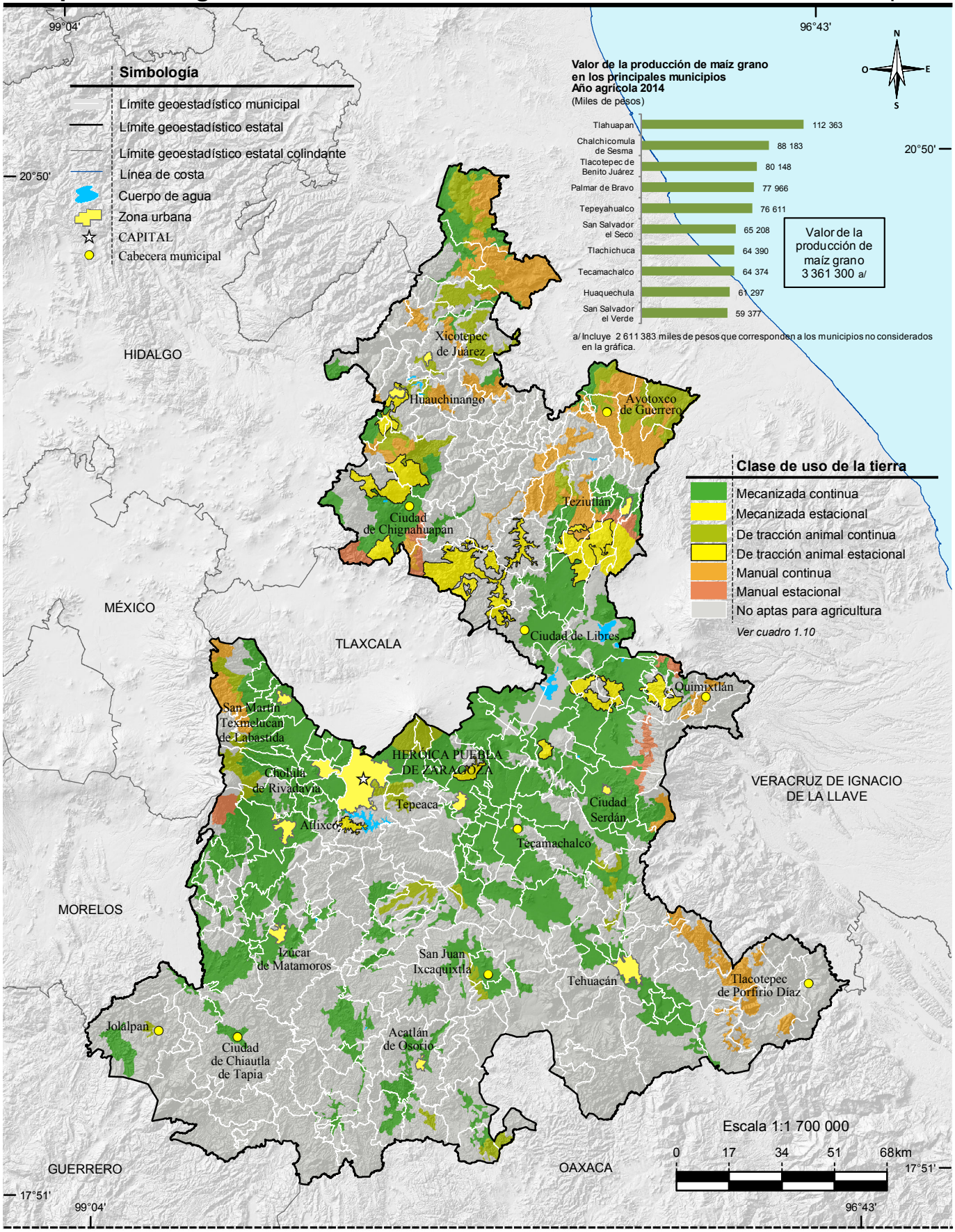

Fuente: INEGI. *Continuo Nacional del Conjunto de Datos Geográficos de la Carta de Uso Potencial, Agricultura Escala 1:250 000, serie I.* SAGARPA. Servicio de Información Agroalimentaria y Pesquera. www.siap.gob.mx (20 de julio de 2015).

Uso potencial pecuario

Mapa 15

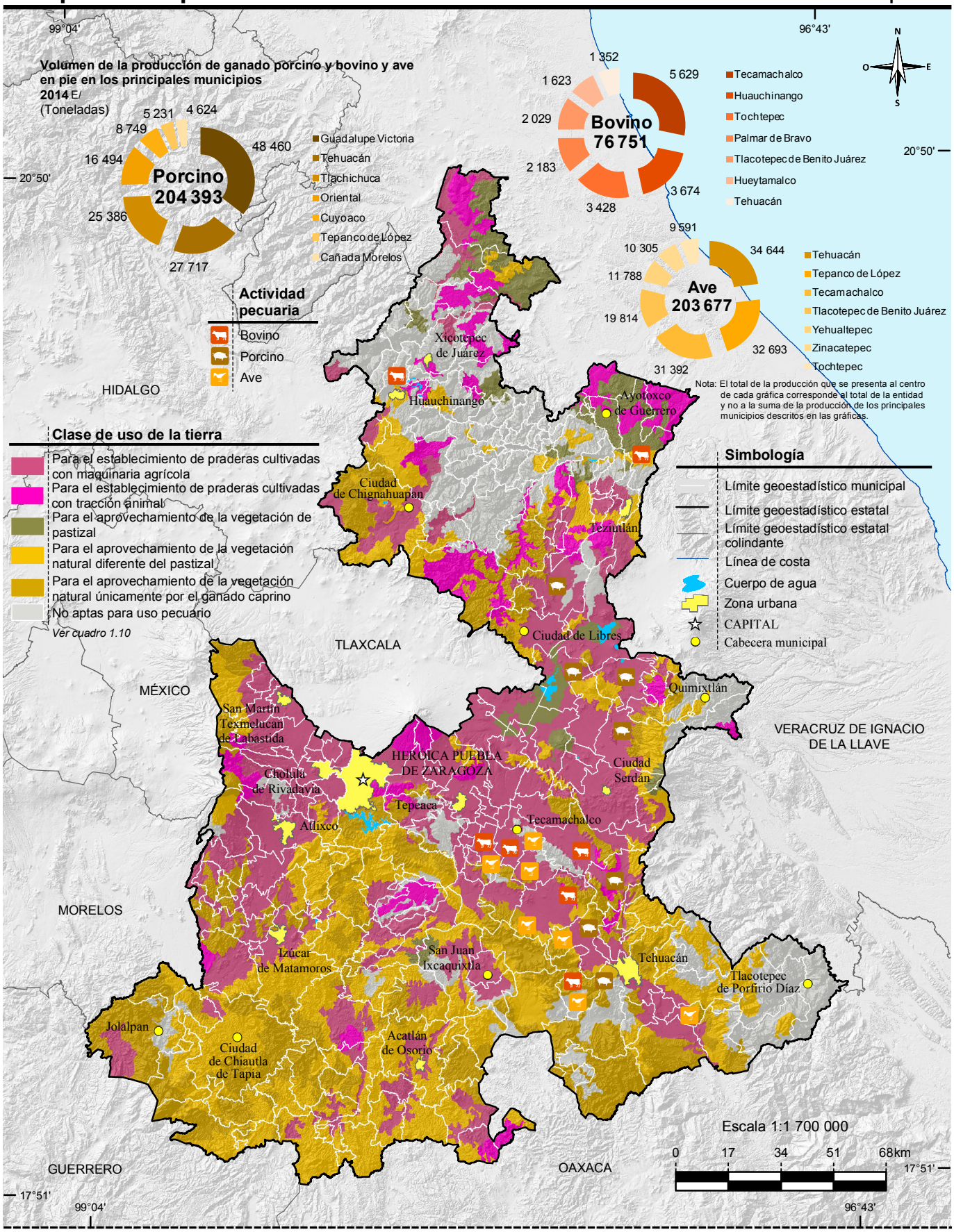

Fuente: INEGI. *Continuo Nacional del Conjunto de Datos Geográficos de la Carta de Uso Potencial, Ganadería Escala 1:250 000, serie I.* SAGARPA. Servicio de Información Agroalimentaria y Pesquera. www.siap.gob.mx (20 de julio de 2015).

Sitios Ramsar

Mapa 16

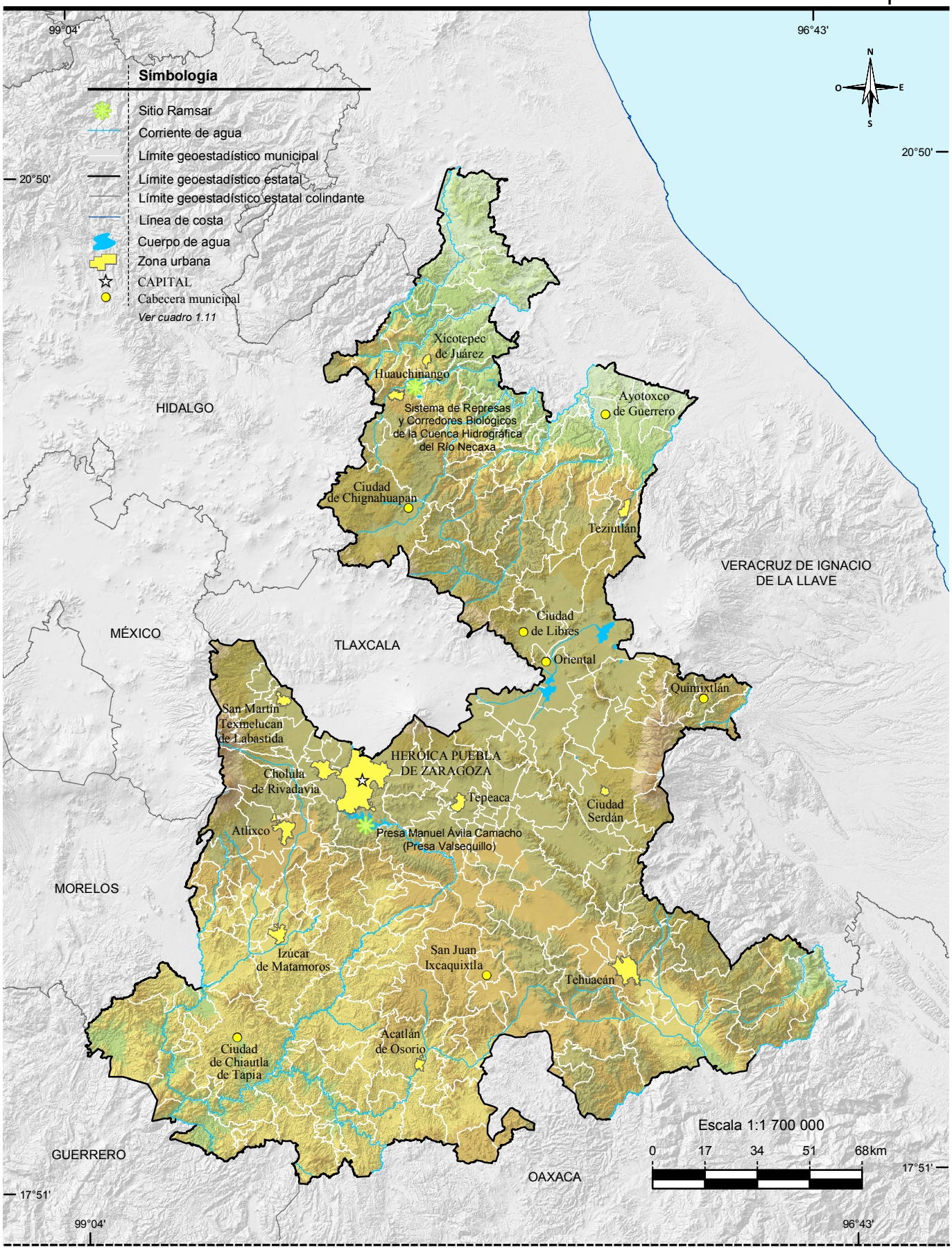

Fuente: CONANP. http://ramsar.conanp.gob.mx/lsr.php (26 de agosto de 2015).

INEGI. Anuario estadístico y geográfico de Puebla 2015.

2. Medio ambiente

2.1 Superficie total por tipo de superficie
Periodo de observación de 2002 a 2005
(Hectáreas)

2.2 Principales características de las áreas naturales protegidas de competencia federal
Al 31 de diciembre de 2014

2.3 Principales características de las áreas naturales protegidas de competencia estatal
Al 31 de diciembre de 2014

Mapa 2.1 Áreas naturales protegidas de competencia federal

Mapa 2.2 Áreas naturales protegidas de competencia estatal

2.4 Plantas forestales producidas en viveros para el Programa Nacional Forestal por municipio según grupo de especies
2014

2.5 Superficie beneficiada por obras de conservación y restauración de suelos forestales del Programa Nacional Forestal por municipio según tipo de obra
2014
(Hectáreas)

2.6 Unidades vegetales establecidas en el terreno y superficie reforestada por el Programa Nacional Forestal por municipio según modalidad de reforestación
2014

2.7 Incendios forestales y superficie afectada por municipio donde ocurrió el siniestro
2014

2.8 Superficie forestal afectada con plagas por agente causal según tipo de tratamiento
2014
(Hectáreas)

INEGI. Anuario estadístico y geográfico de Puebla 2015.

2.9 Promedio diario de residuos sólidos urbanos recolectados y vehículos utilizados para su recolección por municipio 2012 P/

2.10 Puntos de descarga de aguas residuales municipales sin tratamiento por municipio según tipo de cuerpo receptor Al 31 de diciembre de 2012 P/

2.11 Sitios de tratamiento de aguas residuales municipales por municipio según nivel de depuración Al 31 de diciembre de 2010

2.12 Volúmenes de concentración máxima y mínima de los principales contaminantes atmosféricos en las estaciones de registro de la ciudad de Puebla por zona 2014

2.13 Días con registro IMECA de los principales contaminantes atmosféricos en la ciudad de Puebla según calidad del aire 2014

2.14 Denuncias ambientales por nivel y autoridad de competencia 2014

2.15 Denuncias recibidas en materia ambiental por nivel y autoridad de competencia según principal materia regulada 2014

2.16 Denuncias recibidas en materia ambiental por municipio según principal materia regulada 2014

2.17 Denuncias concluidas en materia ambiental por motivo de la conclusión según principal materia regulada 2014

2.18 Licencias expedidas a establecimientos en materia de control ambiental de competencia federal por municipio y sector económico 2014

2.19 Visitas de inspección y de verificación en materia ambiental de competencia federal a establecimientos por sector económico según tipo de dictamen 2014

2.20 Centros, vehículos verificados, multas y su importe e ingresos generados por el servicio y por la concesión en el programa estatal de verificación vehicular 2014

2.21 Incendios registrados, muertos y heridos por principales lugares donde ocurrió el incendio 2014

2. Medio ambiente

Superficie total por tipo de superficie
Periodo de observación de 2002 a 2005
(Hectáreas)

Cuadro 2.1

Tipo de superficie	Superficie total
Total	**3 428 966.1**
Agricultura	1 549 195.2
Riego	209 555.2
Temporal	1 339 640.0
Pastizal	344 384.2
Cultivado	106 523.7
Natural	26 880.2
Inducido	210 980.2
Bosque	320 892.9
Cultivado	790.4
De coníferas	234 723.1
De encino	52 410.4
Mesófilo de montaña	32 968.9
Inducido	0.0
Selva	138 230.2
Perennifolia	1 144.0
Subcaducifolia	0.0
Caducifolia	137 086.1
Espinosa	0.0
Matorral xerófilo	239 911.0
Otro tipo de vegetación a/	20 042.8
Vegetación secundaria b/	752 710.6
Áreas sin vegetación	10 080.7
Cuerpos de agua	4 670.2
Áreas urbanas	48 848.4

Nota: El cálculo de la superficie se obtiene vinculando los datos vectoriales de la Carta de Uso del Suelo y Vegetación Serie III, Escala 1:250 000, como fuente para la generación de datos estadísticos.
Debido al redondeo de las cifras, la suma de los parciales puede o no coincidir con los totales.

a/ Comprende: vegetación secundaria de vegetación hidrófila, de galería, palmar y otras comunidades vegetales en sus distintas fases de desarrollo: herbácea, arbustiva y arbórea.

b/ Incluye la suma de superficies de polígonos clasificados como vegetación secundaria de bosques, selva, matorral, pastizal y otros tipos de vegetación (hidrófila, de galería, palmar, etc.) en sus distintas fases de desarrollo: herbácea, arbustiva y arbórea.

Fuente: INEGI. Dirección General de Estadísticas Económicas. *Uso del Suelo y Vegetación.*

Principales características de las áreas naturales protegidas de competencia federal
Al 31 de diciembre de 2014

Cuadro 2.2

Fecha de decreto de creación y nombre del área	Superficie de áreas naturales protegidas (Hectáreas)	Latitud norte			Longitud oeste		
		Grados	Minutos	Segundos	Grados	Minutos	Segundos
Reservas de la biósfera							
18-IX-1998 Tehuacán-Cuicatlán	490 187 a/	18	06	00	97	30	00
Parques nacionales							
14-I-1937 Pico de Orizaba	19 750 b/	19	02	42	97	16	49
06-X-1938 Malinche	45 711 c/	19	14	00	98	02	00
11-II-1948 Iztaccíhuatl-Popocatépetl	39 819 d/	19	11	00	98	38	00

a/ Comprende superficie de Puebla y Oaxaca.
b/ Comprende superficie de Veracruz y Puebla.
c/ Comprende superficie de Tlaxcala y Puebla.
d/ Comprende superficie de México, Morelos y Puebla. Incluye el parque nacional Zoquiapan y Anexas.
Fuente: CONANP. www.conanp.gob.mx (28 de mayo de 2015).

Principales características de las áreas naturales protegidas de competencia estatal
Al 31 de diciembre de 2014

Cuadro 2.3

Fecha de decreto de creación y nombre del área	Superficie de áreas naturales protegidas (Hectáreas)	Latitud norte			Longitud oeste		
		Grados	Minutos	Segundos	Grados	Minutos	Segundos
Parques estatales							
24-XII-1985 Flor del Bosque	688	19	01	58	98	06	50
11-IV-2012 Humedal Valsequillo	13 784	18	54	57	98	10	04
Reservas estatales							
08-IV-1994 Cerro Amalucan	136	19	02	56	98	08	13
08-IV-1994 Cerro Comalo	22	19	01	29	98	21	46
08-IV-1994 Cerro Mendocinas	230	19	14	02	98	27	54
08-IV-1994 Cerro Tepeyac	96	19	14	31	98	26	02
08-IV-1994 Cerro Totolqueme	760	19	19	15	98	26	41
08-IV-1994 Cerro Zapotecas	536	19	04	19	98	20	41
29-IV-2011 Sierra del Tentzo	57 815	18	49	58	98	13	55

Nota: La información corresponde a las Áreas Naturales Protegidas agrupadas dentro de la categoría de manejo denominada Parques y Reservas Estatales, establecida en el Artículo 46, fracción IX, de la Ley General del Equilibrio Ecológico y la Protección al Ambiente, la cual otorga facultades a los estados para establecer, categorizar, administrar y manejar dichas áreas dentro de su jurisdicción territorial.
Fuente: Secretaría de Desarrollo Rural, Sustentabilidad y Ordenamiento Territorial del Estado. Dirección de Desarrollo Sustentable de los Recursos Naturales.

Áreas naturales protegidas de competencia federal

Mapa 2.1

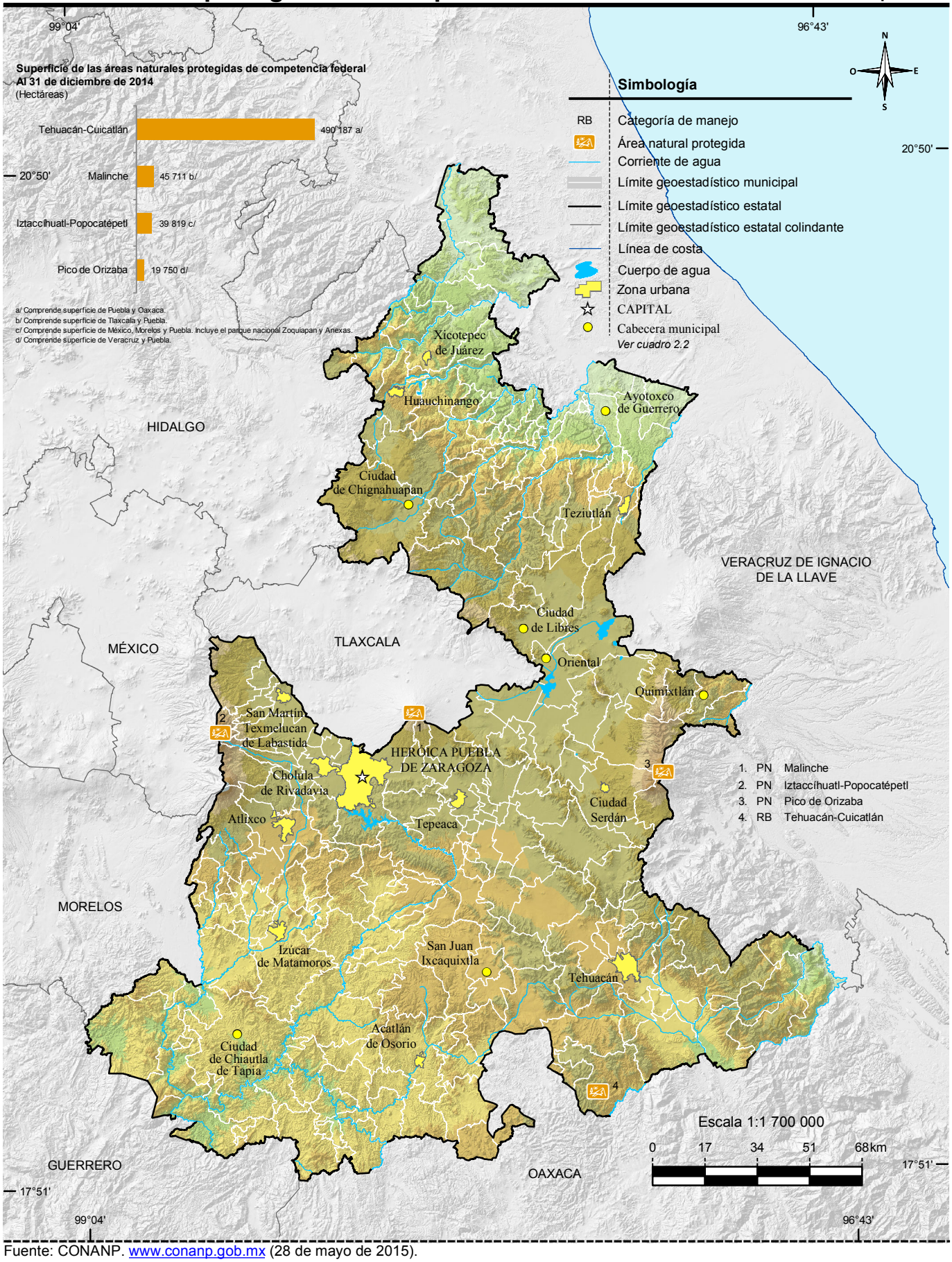

Fuente: CONANP. www.conanp.gob.mx (28 de mayo de 2015).

INEGI. Anuario estadístico y geográfico de Puebla 2015.

Áreas naturales protegidas de competencia estatal

Mapa 2.2

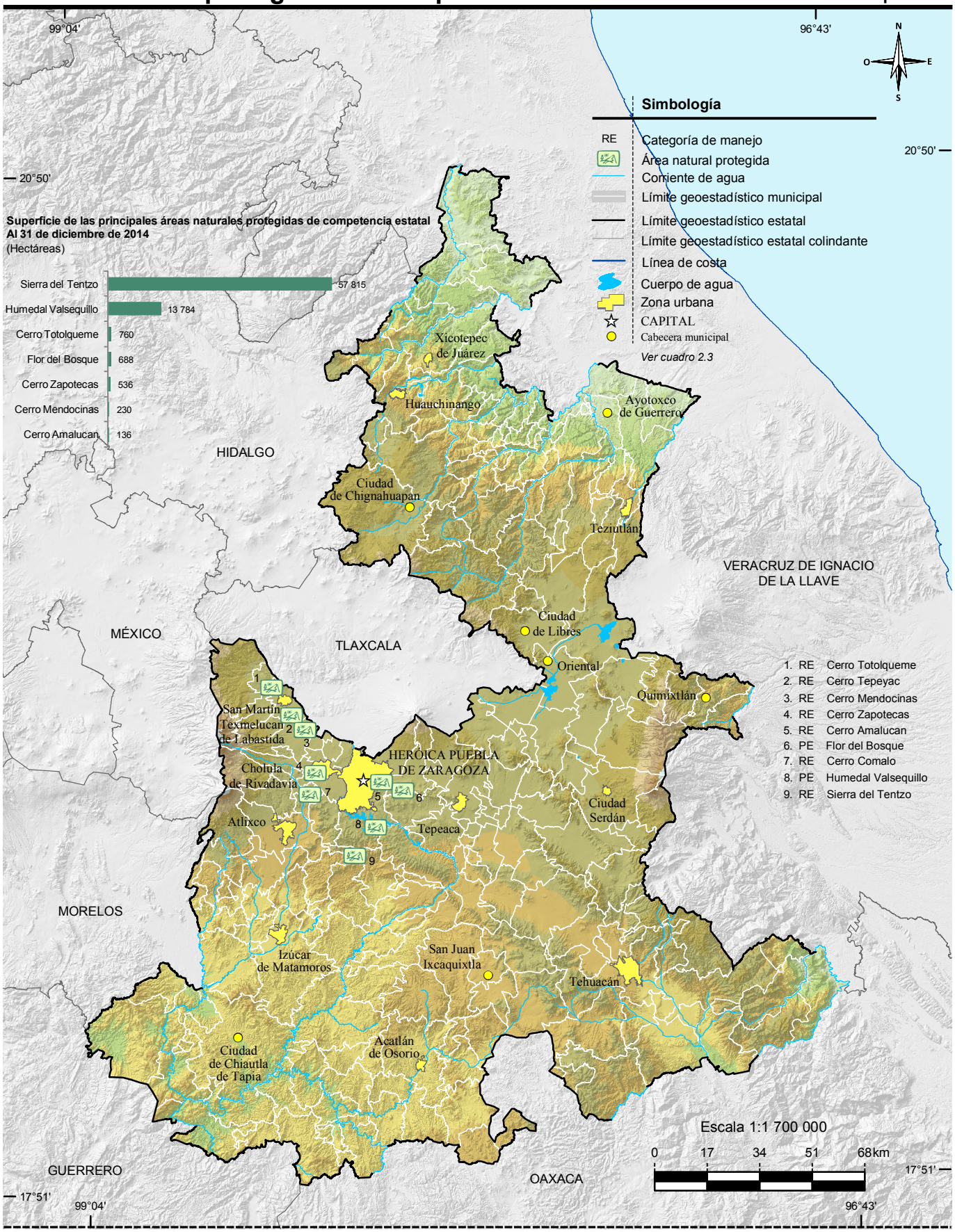

Fuente: Secretaría de Desarrollo Rural, Sustentabilidad y Ordenamiento Territorial del Estado. Dirección de Desarrollo Sustentable de los Recursos Naturales.

INEGI. Anuario estadístico y geográfico de Puebla 2015.

Plantas forestales producidas en viveros para el Programa Nacional Forestal por municipio según grupo de especies
2014

Cuadro 2.4

Municipio	**Total**	Coníferas	Latifoliadas a/	Preciosas	Comunes tropicales
Estado	**8 931 921**	**7 331 921**	**850 000**	**450 000**	**300 000**
Aquixtla	**250 000**	250 000	0	0	0
Atempan	**330 000**	330 000	0	0	0
Chietla	**200 000**	0	200 000	0	0
Chignahuapan	**1 810 525**	1 810 525	0	0	0
Coyotepec	**250 000**	0	0	250 000	0
Esperanza	**90 000**	90 000	0	0	0
Ixtacamaxtitlán	**300 000**	300 000	0	0	0
Jolalpan	**250 000**	0	250 000	0	0
Libres	**251 396**	251 396	0	0	0
Palmar de Bravo	**250 000**	250 000	0	0	0
San Martín Texmelucan	**500 000**	500 000	0	0	0
San Sebastián Tlacotepec	**500 000**	0	200 000	0	300 000
Tecali de Herrera	**500 000**	500 000	0	0	0
Tehuacán	**750 000**	750 000	0	0	0
Tepanco de López	**450 000**	250 000	200 000	0	0
Tetela de Ocampo	**250 000**	250 000	0	0	0
Tlapanalá	**300 000**	300 000	0	0	0
Vicente Guerrero	**1 000 000**	1 000 000	0	0	0
Xicotepec	**200 000**	0	0	200 000	0
Zacatlán	**250 000**	250 000	0	0	0
Zoquitlán	**250 000**	250 000	0	0	0

Nota: El Programa Nacional Forestal tiene por objeto el favorecer e impulsar las actividades productivas, de protección, conservación y restauración en materia forestal; opera con recursos federales y con la participación que, en su caso, corresponda a los gobiernos de las entidades federativas y municipales. Mediante reglas de operación brinda apoyos directos en efectivo o en especie, capacitación y asistencia técnica, a ejidos, comunidades, pueblos y comunidades indígenas, personas físicas o morales, estados y municipios, que sean propietarios o poseedores de terrenos forestales, preferente o temporalmente forestales, a través de seis componentes del Programa: I. Estudios y proyectos, II. Desarrollo de capacidades, III. Restauración forestal y reconversión productiva, IV. Producción y productividad, V. Servicios ambientales, y VI. Cadenas productivas. Comprende 26 viveros de CONAFOR.

a/ Comprende a las familias maderables y no maderables.

Fuente: CONAFOR, Gerencia Estatal Puebla. Departamento de Planeación Informática e Información.

Superficie beneficiada por obras de conservación y restauración de suelos forestales del Programa Nacional Forestal por municipio según tipo de obra
2014
(Hectáreas)

Cuadro 2.5

Municipio	**Total**	Solo obras para el control de erosión laminar a/	Solo obras para el control de erosión en cárcavas b/	Con ambos tipos de obra
Estado	**6 310.5**	**6 310.5**	**0.0**	**0.0**
Acajete	**219.0**	219.0	0.0	0.0
Acatlán	**50.0**	50.0	0.0	0.0
Acatzingo	**60.0**	60.0	0.0	0.0
Ahuatlán	**13.5**	13.5	0.0	0.0
Ajalpan	**119.5**	119.5	0.0	0.0
Aquixtla	**7.0**	7.0	0.0	0.0
Atlixco	**100.0**	100.0	0.0	0.0
Atoyatempan	**6.0**	6.0	0.0	0.0

(Continúa)

INEGI. Anuario estadístico y geográfico de Puebla 2015.

Superficie beneficiada por obras de conservación y restauración de suelos forestales del Programa Nacional Forestal por municipio según tipo de obra
2014
(Hectáreas)

Cuadro 2.5

Municipio	**Total**	Solo obras para el control de erosión laminar a/	Solo obras para el control de erosión en cárcavas b/	Con ambos tipos de obra
Cañada Morelos	**81.0**	81.0	0.0	0.0
Chalchicomula de Sesma	**60.0**	60.0	0.0	0.0
Chapulco	**5.0**	5.0	0.0	0.0
Chignahuapan	**71.5**	71.5	0.0	0.0
Chignautla	**30.0**	30.0	0.0	0.0
Coxcatlán	**38.0**	38.0	0.0	0.0
Coyomeapan	**113.0**	113.0	0.0	0.0
Cuautempan	**13.0**	13.0	0.0	0.0
Cuautinchán	**26.0**	26.0	0.0	0.0
Cuayuca de Andrade	**159.5**	159.5	0.0	0.0
Cuyoaco	**168.0**	168.0	0.0	0.0
Epatlán	**100.0**	100.0	0.0	0.0
Guadalupe Victoria	**66.0**	66.0	0.0	0.0
Honey	**2.0**	2.0	0.0	0.0
Huaquechula	**100.0**	100.0	0.0	0.0
Huatlatlauca	**50.0**	50.0	0.0	0.0
Huehuetlán el Chico	**200.0**	200.0	0.0	0.0
Huehuetlán el Grande	**180.0**	180.0	0.0	0.0
Ixtacamaxtitlán	**709.0**	709.0	0.0	0.0
Izúcar de Matamoros	**120.0**	120.0	0.0	0.0
Jolalpan	**422.0**	422.0	0.0	0.0
Juan N. Méndez	**50.0**	50.0	0.0	0.0
Lafragua	**36.0**	36.0	0.0	0.0
Libres	**210.0**	210.0	0.0	0.0
Molcaxac	**200.0**	200.0	0.0	0.0
Nicolás Bravo	**23.0**	23.0	0.0	0.0
Nopalucan	**98.0**	98.0	0.0	0.0
Pahuatlán	**18.0**	18.0	0.0	0.0
Puebla	**100.0**	100.0	0.0	0.0
Quecholac	**16.0**	16.0	0.0	0.0
San Antonio Cañada	**42.0**	42.0	0.0	0.0
San Diego la Mesa Tochimiltzingo	**140.0**	140.0	0.0	0.0
San Salvador el Seco	**30.0**	30.0	0.0	0.0
Santa Catarina Tlaltempan	**37.0**	37.0	0.0	0.0
Santa Inés Ahuatempan	**102.5**	102.5	0.0	0.0
Soltepec	**10.0**	10.0	0.0	0.0
Tecali de Herrera	**68.0**	68.0	0.0	0.0
Tehuacán	**20.0**	20.0	0.0	0.0
Tehuitzingo	**200.0**	200.0	0.0	0.0
Teopantlán	**57.0**	57.0	0.0	0.0
Teotlalco	**50.0**	50.0	0.0	0.0
Tepanco de López	**80.0**	80.0	0.0	0.0
Tepeaca	**138.0**	138.0	0.0	0.0
Tepexi de Rodríguez	**26.0**	26.0	0.0	0.0
Tepeyahualco	**40.0**	40.0	0.0	0.0
Tetela de Ocampo	**76.0**	76.0	0.0	0.0
Tlatlauquitepec	**20.0**	20.0	0.0	0.0
Tzicatlacoyan	**120.0**	120.0	0.0	0.0
Vicente Guerrero	**128.0**	128.0	0.0	0.0
Xiutetelco	**340.0**	340.0	0.0	0.0
Xochiltepec	**200.0**	200.0	0.0	0.0
Xochitlán de Vicente Suárez	**21.0**	21.0	0.0	0.0
Zacapala	**203.0**	203.0	0.0	0.0
Zacapoaxtla	**16.0**	16.0	0.0	0.0
Zacatlán	**51.0**	51.0	0.0	0.0

(Continúa)

INEGI. Anuario estadístico y geográfico de Puebla 2015.

Superficie beneficiada por obras de conservación y restauración de suelos forestales del Programa Nacional Forestal por municipio según tipo de obra 2014

Cuadro 2.5

(Hectáreas)

Municipio	Total	Solo obras para el control de erosión laminar a/	Solo obras para el control de erosión en cárcavas b/	Con ambos tipos de obra
Zaragoza	**5.0**	5.0	0.0	0.0
Zinacatepec	**50.0**	50.0	0.0	0.0

Nota: Las obras de suelo forman parte de una modalidad de restauración forestal integral, que comprende sucesivamente las acciones de conservación y restauración de suelos, reforestación y protección de áreas reforestadas, en terrenos preferentemente forestales mayores de 5 hectáreas con algún grado de degradación y en terrenos ubicados en zonas de reactivación de la producción forestal, donde se apliquen tratamientos intensivos.

La información comprende acciones coordinadas por la CONAFOR de ejidos y organizaciones sociales.

a/ Se refiere al control de la erosión del suelo en laderas, por medio de terrazas, zanjas y prácticas vegetativas.

b/ Se refiere al control de la erosión del suelo formada en el terreno por las corrientes del agua (cárcavas).

Fuente: CONAFOR, Gerencia Estatal Puebla. Departamento de Planeación Informática e Información.

Unidades vegetales establecidas en el terreno y superficie reforestada por el Programa Nacional Forestal por municipio según modalidad de reforestación 2014

Cuadro 2.6

Municipio	Unidades vegetales establecidas en el terreno			Superficie reforestada (Hectáreas)		
	Total	Árboles plantados a/	Unidades vegetales no maderables	Total	Con árboles plantados	Con unidades vegetales no maderables
Estado	**4 198 102**	**4 198 102**	**0**	**6 247**	**6 247**	**0**
Acajete	**164 938**	164 938	0	**219**	219	0
Acatlán	**15 500**	15 500	0	**50**	50	0
Acatzingo	**49 500**	49 500	0	**60**	60	0
Ahuatlán	**4 092**	4 092	0	**14**	14	0
Ajalpan	**79 525**	79 525	0	**120**	120	0
Aquixtla	**3 500**	3 500	0	**7**	7	0
Atlixco	**62 500**	62 500	0	**100**	100	0
Atoyatempan	**4 950**	4 950	0	**6**	6	0
Cañada Morelos	**28 610**	28 610	0	**81**	81	0
Chalchicomula de Sesma	**49 500**	49 500	0	**60**	60	0
Chapulco	**3 750**	3 750	0	**5**	5	0
Chignahuapan	**77 220**	77 220	0	**78**	78	0
Chignautla	**24 750**	24 750	0	**30**	30	0
Coxcatlán	**23 750**	23 750	0	**38**	38	0
Coyomeapan	**85 800**	85 800	0	**113**	113	0
Cuautempan	**13 640**	13 640	0	**13**	13	0
Cuautinchán	**21 450**	21 450	0	**26**	26	0
Cuayuca de Andrade	**47 740**	47 740	0	**155**	155	0
Cuyoaco	**136 125**	136 125	0	**168**	168	0
Epatlán	**31 000**	31 000	0	**100**	100	0
Guadalupe Victoria	**54 450**	54 450	0	**66**	66	0
Honey	**2 200**	2 200	0	**2**	2	0
Huaquechula	**62 500**	62 500	0	**100**	100	0
Huatlatlauca	**31 250**	31 250	0	**50**	50	0

(Continúa)

INEGI. Anuario estadístico y geográfico de Puebla 2015.

Unidades vegetales establecidas en el terreno y superficie reforestada por el Programa Nacional Forestal por municipio según modalidad de reforestación 2014

Cuadro 2.6

Municipio	Unidades vegetales establecidas en el terreno			Superficie reforestada (Hectáreas)		
	Total	Árboles plantados a/	Unidades vegetales no maderables	**Total**	Con árboles plantados	Con unidades vegetales no maderables
Huehuetlán el Chico	**62 000**	62 000	0	**200**	200	0
Huehuetlán el Grande	**128 500**	128 500	0	**180**	180	0
Ixtacamaxtitlán	**630 770**	630 770	0	**729**	729	0
Izúcar de Matamoros	**75 000**	75 000	0	**120**	120	0
Jolalpan	**206 967**	206 967	0	**411**	411	0
Juan N. Méndez	**31 250**	31 250	0	**50**	50	0
Lafragua	**29 700**	29 700	0	**36**	36	0
Libres	**181 500**	181 500	0	**210**	210	0
Molcaxac	**145 000**	145 000	0	**200**	200	0
Nicolás Bravo	**23 100**	23 100	0	**23**	23	0
Nopalucan	**93 320**	93 320	0	**99**	99	0
Pahuatlán	**19 360**	19 360	0	**18**	18	0
Puebla	**62 500**	62 500	0	**100**	100	0
Quecholac	**17 600**	17 600	0	**16**	16	0
San Antonio Cañada	**26 250**	26 250	0	**42**	42	0
San Diego la Mesa Tochimiltzingo	**87 500**	87 500	0	**140**	140	0
San Salvador el Seco	**41 250**	41 250	0	**30**	30	0
Santa Catarina Tlaltempan	**23 125**	23 125	0	**37**	37	0
Santa Inés Ahuatempan	**50 925**	50 925	0	**79**	79	0
Soltepec	**4 100**	4 100	0	**10**	10	0
Tecali de Herrera	**41 250**	41 250	0	**60**	60	0
Tehuacán	**12 500**	12 500	0	**20**	20	0
Tehuitzingo	**93 500**	93 500	0	**200**	200	0
Teopantlán	**31 250**	31 250	0	**50**	50	0
Teotlalco	**28 375**	28 375	0	**47**	47	0
Tepanco de López	**29 800**	29 800	0	**80**	80	0
Tepeaca	**113 850**	113 850	0	**138**	138	0
Tepexi de Rodríguez	**11 525**	11 525	0	**26**	26	0
Tepeyahualco	**33 000**	33 000	0	**40**	40	0
Tetela de Ocampo	**44 413**	44 413	0	**45**	45	0
Tlatlauquitepec	**16 500**	16 500	0	**20**	20	0
Tzicatlacoyan	**47 500**	47 500	0	**120**	120	0
Vicente Guerrero	**113 400**	113 400	0	**128**	128	0
Xiutetelco	**283 802**	283 802	0	**340**	340	0
Xochiltepec	**62 000**	62 000	0	**200**	200	0
Xochitlán de Vicente Suárez	**17 325**	17 325	0	**21**	21	0
Zacapala	**125 930**	125 930	0	**203**	203	0
Zacapoaxtla	**14 850**	14 850	0	**16**	16	0
Zacatlán	**39 750**	39 750	0	**51**	51	0
Zaragoza	**4 125**	4 125	0	**5**	5	0
Zinacatepec	**15 500**	15 500	0	**50**	50	0

<2/2>

Nota: La información comprende acciones coordinadas por la CONAFOR de ejidos y organizaciones sociales.

a/ Se refiere a especies forestales maderables. Comprende: Pino (*Pinus pseudostrobus, Pinus teocote, Pinus patula, Pinus cembroides, Pinus gregii, Pinus leiophylla, Pinus Oaxacana y Pinus montezumae*), Cedro blanco (*Cupressus lindleyi*), Caobilla (*Swietenia humilis*), Guaje blanco (*Leucaena leucocephala*), Mezquite (*Prosopis laevigata*) y otros.

Fuente: CONAFOR, Gerencia Estatal Puebla. Departamento de Planeación Informática e Información.

INEGI. Anuario estadístico y geográfico de Puebla 2015.

Incendios forestales y superficie afectada por municipio donde ocurrió el siniestro 2014

Cuadro 2.7

Municipio	Incendios forestales	Superficie afectada (Hectáreas)			
		Total	Herbáceo a/	Arbóreo b/	Arbustivo
Estado	**335**	**3 759**	**2 818**	**54**	**887**
Acajete	10	10	7	1	2
Ahuazotepec	8	10	4	1	5
Amozoc	6	18	18	0	0
Atlixco	7	15	12	0	3
Calpan	8	12	9	0	3
Chalchicomula de Sesma	6	31	15	0	16
Chapulco	1	20	10	0	10
Chiautzingo	4	5	5	0	0
Chignautla	5	9	4	1	4
Chilchotla	3	42	35	0	7
Cohetzala	1	1 635	1 475	0	160
Cuautinchán	1	3	1	0	2
Cuetzalan del Progreso	1	9	2	2	5
Cuyoaco	4	12	12	0	0
Esperanza	1	2	1	0	1
General Felipe Ángeles	1	135	27	0	108
Guadalupe Victoria	3	5	4	0	1
Huauchinango	1	1	1	0	0
Huejotzingo	5	9	8	0	1
Ixtacamaxtitlán	1	1	1	0	0
Lafragua	10	68	28	0	40
Libres	9	21	17	0	4
Naupan	1	2	0	0	2
Ocotepec	1	1	1	0	0
Ocoyucan	2	4	3	0	1
Oriental	1	2	2	0	0
Palmar de Bravo	1	2	2	0	0
Puebla	24	39	27	1	11
San Juan Atenco	2	65	35	0	30
San Juan Atzompa	1	18	18	0	0
San Nicolás Buenos Aires	1	9	9	0	0
San Nicolás de los Ranchos	30	111	79	8	24
San Pedro Cholula	5	7	7	0	0
San Salvador el Seco	9	17	16	0	1
San Salvador el Verde	4	30	30	0	0
Tecamachalco	2	129	119	0	10
Tehuacán	1	10	5	0	5
Tepatlaxco de Hidalgo	20	30	23	2	5
Tepeaca	1	9	5	0	4
Tepeyahualco	5	47	46	1	0
Teziutlán	1	1	1	0	0
Tianguismanalco	15	75	55	1	19
Tlachichuca	26	478	441	21	16
Tlacotepec de Benito Juárez	2	304	9	0	295
Tlahuapan	40	131	89	0	42
Tlatlauquitepec	5	8	4	1	3
Tochimilco	24	40	27	0	13
Vicente Guerrero	1	3	1	1	1
Xiutetelco	3	55	31	12	12
Zacapala	1	20	10	0	10
Zacatlán	8	21	9	1	11

(Continúa)

INEGI. Anuario estadístico y geográfico de Puebla 2015.

Incendios forestales y superficie afectada por municipio donde ocurrió el siniestro 2014

Cuadro 2.7

Municipio	Incendios forestales	Superficie afectada (Hectáreas)			
		Total	Herbáceo a/	Arbóreo b/	Arbustivo
Zautla	1	1	1	0	0
Zoquitlán	1	17	17	0	0

<2/2>

a/ Incluye hojarasca y suelo orgánico.
b/ Comprende arbolado adulto y renuevo.
Fuente: CONAFOR, Gerencia Estatal Puebla. Departamento de Planeación Informática e Información.

Superficie forestal afectada con plagas por agente causal según tipo de tratamiento 2014

Cuadro 2.8

(Hectáreas)

Agente causal	**Total**	Preventivo	Químico a/	Mecánico b/	Biológico c/
Total	**113**	**0**	**113**	**0**	**0**
Barrenadores de meliáceas	**100**	0	100	0	0
Descortezadores	**13**	0	13	0	0

a/ Se refiere al derribo, troceo y aplicación de plaguicidas.
b/ Se refiere al derribo, troceo, descortezado y quema o enterrado o abandono de la corteza y a poda.
c/ Se refiere a la manipulación de enemigos naturales de las plagas, también llamados depredadores, para combatir a los parásitos que afectan a una plantación.
Fuente: CONAFOR, Gerencia Estatal Puebla. Departamento de Planeación Informática e Información.

Promedio diario de residuos sólidos urbanos recolectados y vehículos utilizados para su recolección por municipio 2012 P/

Cuadro 2.9

Municipio	Promedio diario de residuos sólidos urbanos recolectados (Kilogramos)	Vehículos utilizados para su recolección a/			
		Total	Con caja abierta b/	Con compactador c/	Otro tipo de vehículo d/
Estado	**5 210 727**	**556**	**121**	**403**	**32**
Acajete	20 000	3	0	3	0
Acateno	2 000	1	1	0	0
Acatlán	23 000	7	1	6	0
Acatzingo	48 000	3	0	3	0
Acteopan	3 000	1	0	1	0
Ahuacatlán	2 000	2	1	1	0
Ahuatlán	1 050	1	1	0	0
Ahuazotepec	166	2	1	1	0

(Continúa)

INEGI. Anuario estadístico y geográfico de Puebla 2015.

Promedio diario de residuos sólidos urbanos recolectados y vehículos utilizados para su recolección por municipio

Cuadro 2.9

2012 P/

Municipio	Promedio diario de residuos sólidos urbanos recolectados (Kilogramos)	Vehículos utilizados para su recolección a/			
		Total	Con caja abierta b/	Con compactador c/	Otro tipo de vehículo d/
Ahuehuetitla	1 000	1	1	0	0
Ajalpan	18 000	4	0	4	0
Albino Zertuche	1 500	1	0	1	0
Aljojuca	2 180	1	0	1	0
Altepexi	10 000	3	2	1	0
Amixtlán	1 000	1	0	1	0
Amozoc	80 000	5	2	3	0
Aquixtla	4 000	2	1	1	0
Atempan	6 000	2	1	1	0
Atexcal	262	1	0	1	0
Atlequizayan	875	1	1	0	0
Atlixco	90 000	18	3	12	3
Atoyatempan	4 000	2	0	2	0
Atzala	1 850	1	0	1	0
Atzitzihuacán	4 000	1	0	1	0
Atzitzintla	8 000	1	0	1	0
Axutla	ND	1	0	1	0
Ayotoxco de Guerrero	3 000	1	0	1	0
Calpan	6 000	1	0	1	0
Caltepec	1 500	2	2	0	0
Camocuautla	385	1	0	1	0
Cañada Morelos	10 030	1	0	1	0
Caxhuacan	4 500	1	0	1	0
Chalchicomula de Sesma	18 000	5	0	5	0
Chapulco	2 800	1	1	0	0
Chiautla	8 000	1	0	1	0
Chiautzingo	3 000	3	0	3	0
Chichiquila	2 000	9	9	0	0
Chiconcuautla	6 000	1	0	1	0
Chietla	7 000	8	7	1	0
Chigmecatitlán	1 000	1	0	1	0
Chignahuapan	47 000	11	4	4	3
Chignautla	24 000	3	1	2	0
Chila	3 000	1	0	1	0
Chila de la Sal	346	4	4	0	0
Chilchotla	7 000	9	9	0	0
Chinantla	500	1	0	1	0
Coatepec	571	1	0	1	0
Coatzingo	3 000	1	1	0	0
Cohetzala	857	1	1	0	0
Cohuecan	630	1	0	1	0
Coronango	24 000	3	0	3	0
Coxcatlán	2 000	1	0	1	0
Coyomeapan	2 000	1	0	1	0
Coyotepec	500	1	0	1	0
Cuapiaxtla de Madero	7 000	1	0	1	0
Cuautempan	1 000	1	1	0	0
Cuautinchán	2 200	1	0	1	0
Cuautlancingo	80 000	7	0	6	1
Cuayuca de Andrade	200	1	0	1	0
Cuetzalan del Progreso	6 000	4	0	3	1
Cuyoaco	3 000	1	0	1	0
Domingo Arenas	1 100	1	1	0	0
Eloxochitlán	1 800	1	1	0	0

(Continúa)

INEGI. Anuario estadístico y geográfico de Puebla 2015.

Promedio diario de residuos sólidos urbanos recolectados y vehículos utilizados para su recolección por municipio
2012 P/

Cuadro 2.9

Municipio	Promedio diario de residuos sólidos urbanos recolectados (Kilogramos)	Vehículos utilizados para su recolección a/			
		Total	Con caja abierta b/	Con compactador c/	Otro tipo de vehículo d/
Epatlán	1 800	2	0	1	1
Esperanza	11 000	1	0	1	0
Francisco Z. Mena	600	1	1	0	0
General Felipe Ángeles	16 000	1	0	1	0
Guadalupe	1 000	1	0	1	0
Guadalupe Victoria	6 500	2	0	2	0
Hermenegildo Galeana	3 500	1	0	1	0
Honey	4 000	1	0	1	0
Huaquechula	8 000	2	0	2	0
Huatlatlauca	3 600	1	0	1	0
Huauchinango	40 000	5	0	5	0
Huehuetla	4 000	1	0	1	0
Huehuetlán el Chico	9 000	1	0	1	0
Huehuetlán el Grande	2 000	1	0	1	0
Huejotzingo	15 000	8	3	5	0
Hueyapan	1 100	1	0	1	0
Hueytamalco	8 500	2	0	2	0
Hueytlalpan	1 500	1	0	1	0
Huitzilan de Serdán	1 200	1	0	1	0
Huitziltepec	250	1	1	0	0
Ixcamilpa de Guerrero	4 000	1	0	1	0
Ixcaquixtla	5 000	1	0	1	0
Ixtacamaxtitlán	2 500	2	0	2	0
Ixtepec	1 550	2	2	0	0
Izúcar de Matamoros	50 000	9	2	7	0
Jalpan	600	1	1	0	0
Jolalpan	4 500	1	1	0	0
Jonotla	2 260	1	0	1	0
Juan C. Bonilla	7 000	1	0	1	0
Juan Galindo	1 600 000	2	1	1	0
Juan N. Méndez	1 000	1	0	1	0
Lafragua	702	1	0	1	0
La Magdalena Tlatlauquitepec	250	1	1	0	0
Libres	12 000	3	1	2	0
Los Reyes de Juárez	15 000	3	0	3	0
Mazapiltepec de Juárez	1 000	1	0	1	0
Mixtla	1 000	1	0	1	0
Molcaxac	1 860	1	0	1	0
Naupan	2 000	1	1	0	0
Nauzontla	400	1	0	1	0
Nealtican	5 020	1	0	1	0
Nicolás Bravo	300	1	1	0	0
Nopalucan	200	1	0	1	0
Ocotepec	2 500	1	0	1	0
Ocoyucan	6 000	2	0	2	0
Olintla	800	1	0	0	1
Oriental	16 000	3	0	3	0
Pahuatlán	8 000	2	1	1	0
Palmar de Bravo	17 500	3	0	3	0
Pantepec	2 000	1	0	1	0
Petlalcingo	4 000	1	0	1	0
Piaxtla	611	1	0	1	0
Puebla	1 329 680	91	8	67	16
Quecholac	33 000	3	0	3	0

(Continúa)

INEGI. Anuario estadístico y geográfico de Puebla 2015.

Promedio diario de residuos sólidos urbanos recolectados y vehículos utilizados para su recolección por municipio

Cuadro 2.9

2012 P/

Municipio	Promedio diario de residuos sólidos urbanos recolectados (Kilogramos)	Vehículos utilizados para su recolección a/			
		Total	Con caja abierta b/	Con compactador c/	Otro tipo de vehículo d/
Quimixtlán	4 000	2	0	2	0
Rafael Lara Grajales	6 700	1	0	1	0
San Andrés Cholula	100 000	15	1	14	0
San Diego la Mesa Tochimiltzingo	ND	1	1	0	0
San Felipe Teotlalcingo	2 500	5	0	5	0
San Felipe Tepatlán	ND	1	0	1	0
San Gabriel Chilac	8 000	2	0	2	0
San Gregorio Atzompa	3 860	1	0	1	0
San Jerónimo Tecuanipan	2 000	1	0	1	0
San Jerónimo Xayacatlán	700	1	0	1	0
San José Chiapa	2 500	1	0	1	0
San José Miahuatlán	24 000	2	0	2	0
San Juan Atenco	1 500	1	0	1	0
San Juan Atzompa	100	1	0	1	0
San Martín Texmelucan	130 000	15	3	8	4
San Martín Totoltepec	219	1	0	1	0
San Matías Tlalancaleca	16 000	2	0	2	0
San Miguel Ixitlán	1 000	1	1	0	0
San Miguel Xoxtla	8 000	1	0	1	0
San Nicolás Buenos Aires	2 770	1	0	1	0
San Nicolás de los Ranchos	1 600	1	0	1	0
San Pablo Anicano	3 000	1	0	1	0
San Pedro Cholula	99 000	8	2	5	1
San Pedro Yeloixtlahuaca	3 000	1	0	1	0
San Salvador el Seco	13 000	4	2	2	0
San Salvador el Verde	12 000	2	0	2	0
San Salvador Huixcolotla	14 000	2	0	2	0
San Sebastián Tlacotepec	200	1	0	1	0
Santa Catarina Tlaltempan	550	1	0	1	0
Santa Inés Ahuatempan	3 570	1	1	0	0
Santa Isabel Cholula	4 000	1	0	1	0
Santiago Miahuatlán	40 000	2	2	0	0
Santo Tomás Hueyotlipan	5 300	1	0	1	0
Soltepec	5 000	1	0	1	0
Tecali de Herrera	9 000	1	0	1	0
Tecamachalco	52 080	4	0	4	0
Tecomatlán	4 000	1	0	1	0
Tehuacán	200 000	13	1	12	0
Tehuitzingo	4 000	2	0	2	0
Tenampulco	700	1	1	0	0
Teopantlán	1 120	1	1	0	0
Teotlalco	1 050	1	0	1	0
Tepanco de López	5 000	1	0	1	0
Tepango de Rodríguez	3 000	3	2	1	0
Tepatlaxco de Hidalgo	13 000	2	0	2	0
Tepeaca	96 000	6	0	6	0
Tepemaxalco	100	1	1	0	0
Tepeojuma	8 000	1	0	1	0
Tepetzintla	10 000	1	0	1	0
Tepexco	8 000	1	0	1	0
Tepexi de Rodríguez	4 000	2	0	2	0
Tepeyahualco	3 200	1	1	0	0
Tepeyahualco de Cuauhtémoc	3 000	1	0	1	0
Tetela de Ocampo	10 000	3	2	1	0

(Continúa)

INEGI. Anuario estadístico y geográfico de Puebla 2015.

Promedio diario de residuos sólidos urbanos recolectados y vehículos utilizados para su recolección por municipio

Cuadro 2.9

2012 P/

Municipio	Promedio diario de residuos sólidos urbanos recolectados (Kilogramos)	Vehículos utilizados para su recolección a/			
		Total	Con caja abierta b/	Con compactador c/	Otro tipo de vehículo d/
Teteles de Avila Castillo	2 000	1	0	1	0
Teziutlán	70 000	9	2	7	0
Tianguismanalco	8 000	1	0	1	0
Tilapa	5 000	1	0	1	0
Tlachichuca	6 000	2	0	2	0
Tlacotepec de Benito Juárez	11 590	3	2	1	0
Tlacuilotepec	2 000	1	0	1	0
Tlahuapan	12 000	3	0	3	0
Tlaltenango	3 000	1	0	1	0
Tlanepantla	2 500	1	0	1	0
Tlaola	2 000	1	0	1	0
Tlapacoya	500	1	0	0	1
Tlapanalá	400	1	0	1	0
Tlatlauquitepec	12 000	4	0	4	0
Tlaxco	600	1	1	0	0
Tochimilco	5 920	1	0	1	0
Tochtepec	10 000	2	0	2	0
Tulcingo	5 380	2	1	1	0
Tuzamapan de Galeana	4 500	1	0	1	0
Tzicatlacoyan	2 000	1	0	1	0
Venustiano Carranza	13 000	2	1	1	0
Vicente Guerrero	1 200	2	0	2	0
Xayacatlán de Bravo	900	1	0	1	0
Xicotepec	40 000	5	0	5	0
Xicotlán	800	1	0	1	0
Xiutetelco	20 000	3	0	3	0
Xochiapulco	342	1	1	0	0
Xochiltepec	600	1	0	1	0
Xochitlán de Vicente Suárez	2 500	2	1	1	0
Xochitlán Todos Santos	2 000	1	0	1	0
Yaonáhuac	1 760	1	0	1	0
Yehualtepec	7 000	3	0	3	0
Zacapala	750	1	0	1	0
Zacapoaxtla	12 000	3	0	3	0
Zacatlán	60 000	6	2	4	0
Zapotitlán	1 990	1	0	1	0
Zapotitlán de Méndez	2 500	1	0	1	0
Zaragoza	7 870	3	3	0	0
Zautla	1 840	1	0	1	0
Zihuateutla	5 000	1	0	1	0
Zinacatepec	7 500	3	1	2	0
Zongozotla	1 000	2	1	1	0
Zoquiapan	560	1	0	1	0
Zoquitlán	1 140	1	0	1	0
Resto de los municipios	ND	ND	ND	ND	ND

<5/5>

Nota: Debido al redondeo de las cifras, la suma de los parciales puede o no coincidir con los totales.

a/ Datos referidos al 31 de diciembre.

b/ Comprende: camión de caja abierta, camión de volteo, camioneta de redilas y camioneta de volteo.

c/ Comprende: vehículos del tipo cilíndrico con compactador, compactador con separación, compactador con carga lateral, compactador con carga delantera, compactador con carga trasera, mini compactador de carga lateral, octagonal con compactador y otro.

d/ Comprende: vehículos sin compactador diferentes a caja abierta, barredoras, *pick up*, grúas, camión con separación para basura, remolque, contenedor móvil y contenedor hidráulico.

Fuente: INEGI. *Censo Nacional de Gobiernos Municipales y Delegacionales 2013. Residuos sólidos urbanos*. www.inegi.org.mx (26 de junio de 2014).

Puntos de descarga de aguas residuales municipales sin tratamiento por municipio según tipo de cuerpo receptor
Al 31 de diciembre de 2012 P/

Cuadro 2.10

Municipio	Total	Lago o laguna	Río o arroyo	Presa	Canal o dren	Suelo o barranca	Gran colector	Otro	No especificado
Estado	**368**	**8**	**96**	**7**	**26**	**217**	**12**	**1**	**1**
Acajete	**1**	0	0	0	0	1	0	0	0
Acateno	**2**	0	2	0	0	0	0	0	0
Acatzingo	**1**	0	0	0	0	1	0	0	0
Ahuacatlán	**1**	0	1	0	0	0	0	0	0
Ahuazotepec	**7**	0	5	0	0	2	0	0	0
Ajalpan	**1**	0	0	0	0	1	0	0	0
Albino Zertuche	**1**	0	0	0	0	1	0	0	0
Aljojuca	**2**	0	0	0	0	2	0	0	0
Altepexi	**1**	0	0	0	1	0	0	0	0
Amixtlán	**4**	1	1	0	0	2	0	0	0
Atempan	**1**	0	0	0	0	1	0	0	0
Atexcal	**1**	1	0	0	0	0	0	0	0
Atlequizayan	**1**	0	0	0	0	1	0	0	0
Atlixco	**1**	0	1	0	0	0	0	0	0
Atoyatempan	**2**	0	0	0	0	2	0	0	0
Atzala	**1**	0	1	0	0	0	0	0	0
Atzitzihuacán	**1**	0	0	0	0	1	0	0	0
Atzitzintla	**3**	0	0	0	0	3	0	0	0
Ayotoxco de Guerrero	**4**	0	4	0	0	0	0	0	0
Calpan	**1**	0	0	0	1	0	0	0	0
Caltepec	**3**	0	0	0	0	3	0	0	0
Camocuautla	**1**	0	0	0	0	1	0	0	0
Cañada Morelos	**1**	0	0	0	0	0	1	0	0
Caxhuacan	**3**	0	0	0	0	3	0	0	0
Chalchicomula de Sesma	**1**	0	0	0	1	0	0	0	0
Chapulco	**1**	0	0	0	0	1	0	0	0
Chiautla	**1**	0	0	0	0	1	0	0	0
Chiautzingo	**1**	0	1	0	0	0	0	0	0
Chichiquila	**1**	0	0	0	0	1	0	0	0
Chiconcuautla	**2**	0	0	0	0	2	0	0	0
Chietla	**1**	0	1	0	0	0	0	0	0
Chignahuapan	**1**	0	1	0	0	0	0	0	0
Chignautla	**1**	0	0	0	0	1	0	0	0
Chila	**2**	0	0	0	0	2	0	0	0
Chilchotla	**1**	0	0	0	0	1	0	0	0
Chinantla	**1**	0	0	0	0	1	0	0	0
Coatzingo	**3**	0	3	0	0	0	0	0	0
Cohuecan	**2**	0	0	0	0	2	0	0	0
Coxcatlán	**1**	0	0	0	0	1	0	0	0
Coyomeapan	**2**	0	0	0	0	2	0	0	0
Cuapiaxtla de Madero	**1**	0	0	0	0	1	0	0	0
Cuautinchán	**3**	0	0	0	0	3	0	0	0
Cuautlancingo	**7**	0	3	0	1	0	3	0	0
Cuyoaco	**1**	0	0	0	0	1	0	0	0
Domingo Arenas	**1**	0	0	0	0	1	0	0	0
Epatlán	**1**	0	0	0	1	0	0	0	0
Esperanza	**2**	0	0	0	0	2	0	0	0
Francisco Z. Mena	**3**	0	0	0	0	3	0	0	0
Guadalupe Victoria	**2**	0	0	0	0	2	0	0	0
Hermenegildo Galeana	**1**	0	1	0	0	0	0	0	0
Honey	**5**	0	5	0	0	0	0	0	0
Huaquechula	**1**	0	0	0	0	1	0	0	0
Huatlatlauca	**5**	0	0	0	0	5	0	0	0
Huauchinango	**1**	0	1	0	0	0	0	0	0
Huehuetla	**1**	0	0	0	0	1	0	0	0

(Continúa)

INEGI. Anuario estadístico y geográfico de Puebla 2015.

Puntos de descarga de aguas residuales municipales sin tratamiento por municipio según tipo de cuerpo receptor
Al 31 de diciembre de 2012 P/

Cuadro 2.10

Municipio	**Total**	Lago o laguna	Río o arroyo	Presa	Canal o dren	Suelo o barranca	Gran colector	Otro	No especificado
Huehuetlán el Grande	**3**	0	3	0	0	0	0	0	0
Huejotzingo	**1**	0	1	0	0	0	0	0	0
Hueyapan	**1**	0	0	0	1	0	0	0	0
Hueytamalco	**2**	0	0	0	0	2	0	0	0
Hueytlalpan	**1**	0	0	0	0	1	0	0	0
Huitzilan de Serdán	**1**	0	1	0	0	0	0	0	0
Huitziltepec	**3**	0	1	0	0	2	0	0	0
Ixcamilpa de Guerrero	**1**	0	0	0	0	1	0	0	0
Ixcaquixtla	**2**	0	0	0	0	2	0	0	0
Ixtacamaxtitlán	**4**	0	0	0	0	4	0	0	0
Ixtepec	**1**	0	0	0	0	1	0	0	0
Izúcar de Matamoros	**1**	0	1	0	0	0	0	0	0
Jalpan	**1**	0	1	0	0	0	0	0	0
Jolalpan	**1**	0	0	0	0	1	0	0	0
Jonotla	**1**	0	0	0	0	1	0	0	0
Jopala	**3**	0	0	0	0	3	0	0	0
Juan C. Bonilla	**1**	0	1	0	0	0	0	0	0
Juan Galindo	**3**	0	0	3	0	0	0	0	0
Juan N. Méndez	**1**	1	0	0	0	0	0	0	0
Lafragua	**5**	0	0	0	0	5	0	0	0
La Magdalena Tlatlauquitepec	**2**	0	0	0	0	2	0	0	0
Libres	**1**	0	0	0	0	1	0	0	0
Los Reyes de Juárez	**2**	0	0	0	1	1	0	0	0
Mazapiltepec de Juárez	**1**	0	0	0	0	1	0	0	0
Mixtla	**1**	0	0	0	0	1	0	0	0
Molcaxac	**1**	0	0	0	0	1	0	0	0
Naupan	**2**	0	0	0	0	2	0	0	0
Nauzontla	**1**	0	1	0	0	0	0	0	0
Nealtican	**2**	0	2	0	0	0	0	0	0
Nopalucan	**1**	0	0	0	1	0	0	0	0
Ocotepec	**3**	0	0	0	0	3	0	0	0
Ocoyucan	**4**	0	0	0	0	4	0	0	0
Olintla	**2**	0	0	2	0	0	0	0	0
Oriental	**1**	0	0	0	0	1	0	0	0
Pahuatlán	**1**	0	1	0	0	0	0	0	0
Palmar de Bravo	**1**	1	0	0	0	0	0	0	0
Pantepec	**2**	0	0	0	0	2	0	0	0
Piaxtla	**1**	0	0	0	1	0	0	0	0
Puebla	**7**	0	2	2	0	3	0	0	0
Quecholac	**1**	0	0	0	0	1	0	0	0
Quimixtlán	**1**	0	0	0	0	1	0	0	0
Rafael Lara Grajales	**1**	0	0	0	1	0	0	0	0
San Andrés Cholula	**3**	0	0	0	0	3	0	0	0
San Diego la Mesa Tochimiltzingo	**1**	0	0	0	0	0	1	0	0
San Felipe Teotlalcingo	**1**	0	1	0	0	0	0	0	0
San Felipe Tepatlán	**2**	0	2	0	0	0	0	0	0
San Gregorio Atzompa	**1**	0	1	0	0	0	0	0	0
San Jerónimo Tecuanipan	**3**	0	1	0	0	2	0	0	0
San Jerónimo Xayacatlán	**1**	1	0	0	0	0	0	0	0
San José Chiapa	**1**	1	0	0	0	0	0	0	0
San José Miahuatlán	**1**	0	0	0	0	1	0	0	0
San Juan Atenco	**1**	0	0	0	0	1	0	0	0
San Juan Atzompa	**1**	0	0	0	0	0	0	1	0
San Martín Texmelucan	**2**	0	0	0	2	0	0	0	0
San Matías Tlalancaleca	**3**	0	0	0	0	3	0	0	0
San Miguel Ixitlán	**2**	0	0	0	0	2	0	0	0
San Miguel Xoxtla	**1**	0	1	0	0	0	0	0	0

(Continúa)

INEGI. Anuario estadístico y geográfico de Puebla 2015.

Puntos de descarga de aguas residuales municipales sin tratamiento por municipio según tipo de cuerpo receptor
Al 31 de diciembre de 2012 P/

Cuadro 2.10

Municipio	**Total**	Lago o laguna	Río o arroyo	Presa	Canal o dren	Suelo o barranca	Gran colector	Otro	No especificado
San Nicolás Buenos Aires	**1**	0	0	0	0	1	0	0	0
San Nicolás de los Ranchos	**1**	0	1	0	0	0	0	0	0
San Pedro Cholula	**5**	0	0	0	0	0	5	0	0
San Pedro Yeloixtlahuaca	**1**	0	0	0	1	0	0	0	0
San Salvador el Seco	**4**	0	0	0	0	4	0	0	0
San Salvador el Verde	**1**	0	1	0	0	0	0	0	0
San Salvador Huixcolotla	**1**	0	0	0	0	1	0	0	0
San Sebastián Tlacotepec	**3**	0	1	0	1	1	0	0	0
Santa Catarina Tlaltempan	**1**	0	0	0	0	1	0	0	0
Santa Inés Ahuatempan	**1**	0	0	0	0	1	0	0	0
Santiago Miahuatlán	**5**	0	0	0	0	3	2	0	0
Santo Tomás Hueyotlipan	**2**	0	0	0	0	2	0	0	0
Soltepec	**1**	0	0	0	0	1	0	0	0
Tecali de Herrera	**3**	0	0	0	0	3	0	0	0
Tecamachalco	**4**	0	0	0	0	4	0	0	0
Tecomatlán	**1**	0	1	0	0	0	0	0	0
Tehuacán	**1**	0	0	0	1	0	0	0	0
Tehuitzingo	**1**	0	0	0	0	1	0	0	0
Tenampulco	**2**	0	0	0	0	2	0	0	0
Teopantlán	**1**	0	1	0	0	0	0	0	0
Teotlalco	**1**	0	0	0	0	1	0	0	0
Tepanco de López	**1**	0	0	0	1	0	0	0	0
Tepango de Rodríguez	**1**	0	0	0	0	1	0	0	0
Tepeaca	**1**	0	0	0	0	1	0	0	0
Tepemaxalco	**2**	0	0	0	0	2	0	0	0
Tepeojuma	**1**	0	1	0	0	0	0	0	0
Tepetzintla	**6**	0	0	0	0	6	0	0	0
Tepexi de Rodríguez	**2**	0	1	0	0	1	0	0	0
Tepeyahualco de Cuauhtémoc	**1**	0	0	0	0	1	0	0	0
Tetela de Ocampo	**1**	0	1	0	0	0	0	0	0
Teteles de Avila Castillo	**4**	0	0	0	0	4	0	0	0
Teziutlán	**5**	0	0	0	0	5	0	0	0
Tianguismanalco	**1**	0	0	0	0	1	0	0	0
Tilapa	**1**	0	1	0	0	0	0	0	0
Tlachichuca	**2**	0	0	0	0	2	0	0	0
Tlacotepec de Benito Juárez	**4**	0	0	0	4	0	0	0	0
Tlacuilotepec	**3**	0	3	0	0	0	0	0	0
Tlahuapan	**1**	0	0	0	0	1	0	0	0
Tlaltenango	**1**	0	1	0	0	0	0	0	0
Tlanepantla	**1**	0	0	0	0	1	0	0	0
Tlaola	**10**	0	10	0	0	0	0	0	0
Tlapacoya	**9**	0	0	0	0	8	0	0	1
Tlapanalá	**1**	0	1	0	0	0	0	0	0
Tlatlauquitepec	**3**	0	0	0	0	3	0	0	0
Tlaxco	**1**	0	1	0	0	0	0	0	0
Tochimilco	**10**	0	0	0	5	5	0	0	0
Tochtepec	**1**	0	0	0	0	1	0	0	0
Tulcingo	**1**	0	0	0	0	1	0	0	0
Tuzamapan de Galeana	**1**	0	0	0	0	1	0	0	0
Tzicatlacoyan	**4**	0	0	0	0	4	0	0	0
Venustiano Carranza	**3**	0	3	0	0	0	0	0	0
Vicente Guerrero	**1**	0	1	0	0	0	0	0	0
Xicotepec	**2**	0	2	0	0	0	0	0	0
Xiutetelco	**1**	0	0	0	0	1	0	0	0
Xochiapulco	**1**	0	1	0	0	0	0	0	0
Xochitlán de Vicente Suárez	**3**	0	0	0	0	3	0	0	0
Xochitlán Todos Santos	**2**	0	0	0	0	2	0	0	0

(Continúa)

INEGI. Anuario estadístico y geográfico de Puebla 2015.

Puntos de descarga de aguas residuales municipales sin tratamiento por municipio según tipo de cuerpo receptor
Al 31 de diciembre de 2012 P/

Cuadro 2.10

Municipio	**Total**	Lago o laguna	Río o arroyo	Presa	Canal o dren	Suelo o barranca	Gran colector	Otro	No especificado
Yaonáhuac	**7**	0	0	0	0	7	0	0	0
Yehualtepec	**1**	0	0	0	0	1	0	0	0
Zacapala	**1**	0	0	0	0	1	0	0	0
Zacapoaxtla	**2**	0	2	0	0	0	0	0	0
Zacatlán	**6**	0	6	0	0	0	0	0	0
Zapotitlán	**3**	0	0	0	0	3	0	0	0
Zapotitlán de Méndez	**1**	0	1	0	0	0	0	0	0
Zaragoza	**1**	0	0	0	0	1	0	0	0
Zautla	**1**	0	0	0	0	1	0	0	0
Zihuateutla	**2**	0	1	0	0	1	0	0	0
Zinacatepec	**2**	2	0	0	0	0	0	0	0
Zongozotla	**2**	0	2	0	0	0	0	0	0
Zoquiapan	**2**	0	0	0	0	2	0	0	0
Zoquitlán	**1**	0	0	0	1	0	0	0	0

<4/4>

Fuente: INEGI. *Censo Nacional de Gobiernos Municipales y Delegacionales 2013. Agua potable y saneamiento. Tabulados básicos.* www.inegi.org.mx (26 de junio de 2014).

Sitios de tratamiento de aguas residuales municipales por municipio según nivel de depuración
Al 31 de diciembre de 2010

Cuadro 2.11

Municipio	**Total**	Primario	Secundario o convencional	No especificado
Estado	**54**	**44**	**9**	**1**
Acatlán	**1**	0	1	0
Albino Zertuche	**1**	0	1	0
Aljojuca	**1**	1	0	0
Caltepec	**1**	1	0	0
Chalchicomula de Sesma	**1**	1	0	0
Chila de la Sal	**1**	1	0	0
Chilchotla	**1**	1	0	0
Coatepec	**1**	1	0	0
Cuautempan	**1**	1	0	0
Cuautinchán	**1**	0	1	0
Cuyoaco	**1**	1	0	0
Domingo Arenas	**1**	0	1	0
Huehuetla	**12**	12	0	0
Huehuetlán el Chico	**1**	1	0	0
Ixcamilpa de Guerrero	**1**	1	0	0
Izúcar de Matamoros	**1**	0	1	0
Jolalpan	**1**	1	0	0
Juan N. Méndez	**1**	1	0	0
Lafragua	**1**	1	0	0
Mazapiltepec de Juárez	**1**	1	0	0
Oriental	**1**	1	0	0
Palmar de Bravo	**1**	1	0	0
Puebla	**5**	4	1	0
San Antonio Cañada	**1**	1	0	0

(Continúa)

<1/2>

Sitios de tratamiento de aguas residuales municipales por municipio según nivel de depuración Al 31 de diciembre de 2010

Cuadro 2.11

Municipio	**Total**	Primario	Secundario o convencional	No especificado
San José Chiapa	**1**	1	0	0
San Juan Atenco	**1**	1	0	0
San Juan Atzompa	**1**	1	0	0
San Martín Totoltepec	**1**	0	1	0
San Nicolás Buenos Aires	**1**	1	0	0
San Salvador el Verde	**1**	0	1	0
Santa Catarina Tlaltempan	**1**	1	0	0
Teopantlán	**1**	1	0	0
Tepeyahualco	**1**	1	0	0
Tlahuapan	**1**	1	0	0
Tochimilco	**3**	3	0	0
Tzicatlacoyan	**ND**	ND	ND	ND
Vicente Guerrero	**1**	0	0	1
Xicotlán	**1**	0	1	0

<2/2>

Nota: Los totales excluyen información que no está disponible.

Fuente: INEGI. *Censo Nacional de Gobiernos Municipales y Delegacionales 2011. Agua potable y saneamiento. Tabulados básicos.* www.inegi.org.mx (26 de junio de 2014).

Volúmenes de concentración máxima y mínima de los principales contaminantes atmosféricos en las estaciones de registro de la ciudad de Puebla por zona 2014

Cuadro 2.12
1a. parte

Zona	Ozono (O_3) a/		Dióxido de nitrógeno (NO_2) b/		Dióxido de azufre (SO_2) c/	
	Máxima	Mínima	Máxima	Mínima	Máxima	Mínima
Ciudad de Puebla	0.1653	0.0000	0.0898	0.0001	0.0382	0.0000
Zona norte	0.0751	0.0000	0.0898	0.0002	0.0328	0.0000
Zona este	0.0993	0.0001	0.0375	0.0001	0.0100	0.0000
Zona centro	0.1134	NS	ND	ND	0.0307	0.0002
Zona oeste	0.1653	0.0000	0.0638	0.0003	0.0382	0.0000
Zona sur	0.0897	0.0001	ND	ND	0.0196	0.0000

<1/2>

Volúmenes de concentración máxima y mínima de los principales contaminantes atmosféricos en las estaciones de registro de la ciudad de Puebla por zona 2014

Cuadro 2.12
2a. parte y última

Zona	Monóxido de carbono (CO) d/		Partículas fracción respirable (PM_{10}) e/		Partículas finas ($PM_{2.5}$) e/	
	Máxima	Mínima	Máxima	Mínima	Máxima	Mínima
Ciudad de Puebla	8.6500	0.0000	775.9	0.0	488.2	0.0
Zona norte	5.6400	0.0001	757.1	0.1	488.2	0.0
Zona este	6.7900	NS	384.0	0.1	446.2	0.0
Zona centro	5.1100	NS	775.9	0.0	ND	ND
Zona oeste	4.5000	0.1000	489.5	0.0	319.3	0.0
Zona sur	8.6500	0.0000	446.5	0.1	151.0	0.1

<2/2>

a/ Norma Oficial Mexicana-NOM-020-SSA1-1993. (Norma: 0.110 partes por millón).
b/ Norma Oficial Mexicana-NOM-023-SSA1-1993. (Norma: 0.21 partes por millón).
c/ Norma Oficial Mexicana-NOM-022-SSA1-2010. (Norma: 0.110 partes por millón).
d/ Norma Oficial Mexicana-NOM-021-SSA1-1993. (Norma: 11.00 partes por millón).
e/ Norma Oficial Mexicana-NOM-025-SSA1-1993. (Norma: para PST: 210 microgramos, PM_{10}: 120 microgramos y $PM_{2.5}$: 65 microgramos, por metro cúbico respectivamente).
Fuente: Secretaría de Desarrollo Rural, Sustentabilidad y Ordenamiento Territorial del Estado. Dirección de Calidad del Aire y Cambio Climático.

Días con registro IMECA de los principales contaminantes atmosféricos en la ciudad de Puebla según calidad del aire 2014

Cuadro 2.13

Contaminante	**Total**	Días dentro de la norma De 0 a 100 IMECA	Días fuera de la norma		
			No satisfactoria De 101 a 200 IMECA	Mala De 201 a 300 IMECA	Muy mala De 301 a 500 IMECA
Ozono (O_3)	**365**	360	5	0	0
Dióxido de nitrógeno (NO_2)	**365**	365	0	0	0
Dióxido de azufre (SO_2)	**365**	365	0	0	0
Monóxido de carbono (CO)	**365**	365	0	0	0
Partículas fracción respirable (PM_{10})	**365**	363	2	0	0
Partículas finas ($PM_{2.5}$)	**365**	362	3	0	0

Nota: El Índice Metropolitano de la Calidad del Aire (IMECA), es una escala adimensional (con base en las normas oficiales mexicanas) que sirve para calificar la calidad del aire con respecto a los siguientes contaminantes atmosféricos: ozono (O_3), dióxido de azufre (SO_2), monóxido de carbono (CO), dióxido de nitrógeno (NO_2), plomo (Pb) y partículas suspendidas, de tal forma que 100 puntos del índice IMECA expresan el límite de protección a la salud para cada contaminante. (Gaceta oficial del DF Núm. 141 del 29 de noviembre de 2006).
Fuente: Secretaría de Desarrollo Rural, Sustentabilidad y Ordenamiento Territorial del Estado. Dirección de Calidad del Aire y Cambio Climático.

Denuncias ambientales por nivel y autoridad de competencia 2014

Cuadro 2.14

Nivel Autoridad	Pendientes del año anterior a/	Recibidas	Concluidas	En trámite b/
Total	**56**	**199**	**220**	**35**
Federal	56	199	220	35
SEMARNAT c/	56 R/	199	220	35
Estatal	0	0	0	0
Municipal	0	0	0	0
Presidencias municipales	0	0	0	0

Nota: Se refiere a las denuncias ciudadanas por hechos, actos u omisiones que producen o pueden producir desequilibrios ecológicos o daños al ambiente o a los recursos naturales, o contravengan las disposiciones de las Leyes y demás ordenamientos que regulen materias relacionadas con la protección del ambiente y la preservación y restauración del equilibrio ecológico. El trámite o conclusión de los expedientes puede incluir denuncias recibidas en años anteriores.

a/ Datos referidos al 1 de enero de 2014.

b/ Datos referidos al 31 de diciembre de 2014.

c/ La dependencia responsable es la PROFEPA.

Fuente: PROFEPA, Delegación en el Estado. Departamento de Quejas, Denuncias y Comunicación.

Denuncias recibidas en materia ambiental por nivel y autoridad de competencia según principal materia regulada 2014

Cuadro 2.15

1a. parte

Nivel Autoridad	**Total**	Atmósfera	Agua	Suelo
Total	**199**	**20**	**7**	**16**
Federal	**199**	20	7	16
SEMARNAT a/	**199**	20	7	16
Estatal	**0**	0	0	0
Municipal	**0**	0	0	0
Presidencias municipales	**0**	0	0	0

<1/2>

INEGI. Anuario estadístico y geográfico de Puebla 2015.

Denuncias recibidas en materia ambiental por nivel y autoridad de competencia según principal materia regulada 2014

Cuadro 2.15
2a. parte y última

Nivel Autoridad	Flora silvestre	Fauna silvestre	Forestal	Ordenamiento ecológico e impacto ambiental
Total	**4**	**35**	**100**	**17**
Federal	4	35	100	17
SEMARNAT a/	4	35	100	17
Estatal	0	0	0	0
Municipal	0	0	0	0
Presidencias municipales	0	0	0	0

<2/2>

Nota: Una denuncia puede referir a más de una materia regulada a la vez, sin embargo para evitar duplicaciones el cuadro considera únicamente la principal por cada denuncia, conforme al criterio de la fuente.

a/ La dependencia responsable es la PROFEPA.

Fuente: PROFEPA, Delegación en el Estado. Departamento de Quejas, Denuncias y Comunicación.

Denuncias recibidas en materia ambiental por municipio según principal materia regulada 2014

Cuadro 2.16
1a. parte

Municipio	**Total**	Atmósfera	Agua	Suelo
Estado	**199**	**20**	**7**	**16**
Acajete	**6**	0	0	1
Acatlán	**1**	0	0	0
Acatzingo	**1**	0	0	0
Ahuacatlán	**4**	0	0	0
Ahuazotepec	**2**	0	0	0
Altepexi	**1**	0	0	0
Amozoc	**1**	0	0	0
Aquixtla	**2**	0	0	0
Atempan	**1**	0	0	0
Atlixco	**6**	0	0	0
Calpan	**1**	0	0	0
Cañada Morelos	**1**	0	0	0
Chiautla	**1**	0	0	0
Chila	**3**	0	0	1
Chilchotla	**1**	0	0	0
Coyomeapan	**2**	0	0	0
Cuautinchán	**2**	0	0	0
Cuautlancingo	**1**	0	0	0
Cuetzalan del Progreso	**1**	1	0	0
Cuyoaco	**2**	0	0	0
Epatlán	**1**	0	0	0
Esperanza	**1**	0	0	0
Francisco Z. Mena	**1**	0	0	0
Guadalupe Victoria	**1**	0	0	0

(Continúa)

<1/4>

INEGI. Anuario estadístico y geográfico de Puebla 2015.

Denuncias recibidas en materia ambiental por municipio según principal materia regulada 2014

Cuadro 2.16
1a. parte

Municipio	**Total**	Atmósfera	Agua	Suelo
Honey	**1**	0	0	0
Huauchinango	**11**	0	1	4
Huejotzingo	**3**	1	2	0
Hueyapan	**2**	0	0	0
Hueytlalpan	**1**	0	0	0
Huitzilan de Serdán	**1**	0	0	0
Ixcaquixtla	**1**	0	0	0
Ixtacamaxtitlán	**1**	0	0	0
Izúcar de Matamoros	**1**	0	0	0
Juan N. Méndez	**2**	0	0	0
Lafragua	**2**	0	0	0
Ocoyucan	**2**	1	0	1
Palmar de Bravo	**2**	0	0	0
Petlalcingo	**1**	0	0	0
Puebla	**41**	10	0	3
San Andrés Cholula	**3**	0	0	0
San Diego la Mesa Tochimiltzingo	**1**	0	0	0
San Martín Texmelucan	**4**	1	1	0
San Miguel Xoxtla	**1**	0	0	0
San Pedro Cholula	**12**	0	1	3
San Salvador el Seco	**2**	0	0	0
Santiago Miahuatlán	**2**	1	0	0
Tehuacán	**9**	0	0	1
Tepanco de López	**1**	1	0	0
Tepeaca	**2**	1	0	0
Tepexi de Rodríguez	**1**	0	0	0
Tepeyahualco de Cuauhtémoc	**2**	0	1	0
Tetela de Ocampo	**3**	0	0	0
Teziutlán	**2**	1	0	1
Tlachichuca	**2**	0	0	0
Tlacotepec de Benito Juárez	**1**	0	0	0
Tlacuilotepec	**1**	0	0	0
Tlahuapan	**5**	0	0	0
Tlatlauquitepec	**3**	0	1	0
Tochimilco	**1**	0	0	0
Tochtepec	**1**	0	0	0
Venustiano Carranza	**1**	0	0	0
Vicente Guerrero	**7**	0	0	0
Xicotepec	**2**	0	0	0
Xicotlán	**1**	0	0	0
Xiutetelco	**1**	0	0	0
Zacapoaxtla	**2**	0	0	0
Zacatlán	**4**	0	0	0
Zapotitlán	**2**	1	0	1
Zapotitlán de Méndez	**2**	1	0	0
Zaragoza	**1**	0	0	0
Zinacatepec	**1**	0	0	0

INEGI. Anuario estadístico y geográfico de Puebla 2015.

Denuncias recibidas en materia ambiental por municipio según principal materia regulada 2014

Cuadro 2.16
2a. parte y última

Municipio	Flora silvestre	Fauna silvestre	Forestal	Ordenamiento ecológico e impacto ambiental
Estado	**4**	**35**	**100**	**17**
Acajete	0	0	5	0
Acatlán	0	0	1	0
Acatzingo	0	0	1	0
Ahuacatlán	0	0	4	0
Ahuazotepec	0	0	2	0
Altepexi	0	0	1	0
Amozoc	0	1	0	0
Aquixtla	0	0	2	0
Atempan	0	0	0	1
Atlixco	1	4	1	0
Calpan	0	0	1	0
Cañada Morelos	0	0	1	0
Chiautla	0	0	1	0
Chila	0	0	1	1
Chilchotla	0	0	1	0
Coyomeapan	0	1	1	0
Cuautinchán	0	0	2	0
Cuautlancingo	0	0	0	1
Cuetzalan del Progreso	0	0	0	0
Cuyoaco	0	0	2	0
Epatlán	0	0	1	0
Esperanza	0	0	0	1
Francisco Z. Mena	0	1	0	0
Guadalupe Victoria	0	0	0	1
Honey	0	0	1	0
Huauchinango	0	0	6	0
Huejotzingo	0	0	0	0
Hueyapan	0	0	2	0
Hueytlalpan	0	1	0	0
Huitzilan de Serdán	0	0	1	0
Ixcaquixtla	0	0	1	0
Ixtacamaxtitlán	0	0	1	0
Izúcar de Matamoros	0	0	0	1
Juan N. Méndez	0	1	0	1
Lafragua	0	0	2	0
Ocoyucan	0	0	0	0
Palmar de Bravo	0	0	2	0
Petlalcingo	0	0	0	1
Puebla	1	14	11	2
San Andrés Cholula	1	1	1	0
San Diego la Mesa Tochimiltzingo	0	0	1	0
San Martín Texmelucan	0	0	2	0
San Miguel Xoxtla	0	0	1	0
San Pedro Cholula	0	3	3	2
San Salvador el Seco	0	0	1	1
Santiago Miahuatlán	0	0	1	0
Tehuacán	1	4	3	0
Tepanco de López	0	0	0	0
Tepeaca	0	0	1	0
Tepexi de Rodríguez	0	0	1	0
Tepeyahualco de Cuauhtémoc	0	0	1	0
Tetela de Ocampo	0	0	3	0
Teziutlán	0	0	0	0
Tlachichuca	0	0	2	0
Tlacotepec de Benito Juárez	0	1	0	0

(Continúa)

INEGI. Anuario estadístico y geográfico de Puebla 2015.

Denuncias recibidas en materia ambiental por municipio según principal materia regulada 2014

Cuadro 2.16
2a. parte y última

Municipio	Flora silvestre	Fauna silvestre	Forestal	Ordenamiento ecológico e impacto ambiental
Tlacuilotepec	0	0	0	1
Tlahuapan	0	0	4	1
Tlatlauquitepec	0	0	2	0
Tochimilco	0	0	1	0
Tochtepec	0	0	1	0
Venustiano Carranza	0	0	0	1
Vicente Guerrero	0	0	7	0
Xicotepec	0	0	1	1
Xicotlán	0	1	0	0
Xiutetelco	0	0	1	0
Zacapoaxtla	0	1	1	0
Zacatlán	0	1	3	0
Zapotitlán	0	0	0	0
Zapotitlán de Méndez	0	0	1	0
Zaragoza	0	0	1	0
Zinacatepec	0	0	1	0

<4/4>

Nota: Una denuncia puede referir a más de una materia regulada a la vez, sin embargo para evitar duplicaciones el cuadro considera únicamente la principal por cada denuncia, conforme al criterio de la fuente.

Fuente: PROFEPA, Delegación en el Estado. Departamento de Quejas, Denuncias y Comunicación.

Denuncias concluidas en materia ambiental por motivo de la conclusión según principal materia regulada 2014

Cuadro 2.17
1a. parte

Motivo de la conclusión	**Total**	Atmósfera	Agua	Suelo
Total	**220**	**28**	**7**	**14**
Se dictó recomendación	**5**	1	0	0
No existen contravenciones a la normatividad	**53**	8	2	9
Falta de interés del denunciante	**91**	2	2	2
Haberse dictado acuerdo de acumulación de expedientes	**3**	0	1	0
Conciliación de las partes	**0**	0	0	0
Emisión de una resolución derivada del procedimiento de inspección	**18**	0	1	2
Desistimiento del denunciante	**0**	0	0	0
Otros	**50**	17	1	1

<1/2>

Denuncias concluidas en materia ambiental por motivo de la conclusión según principal materia regulada 2014

Cuadro 2.17
2a. parte y última

Motivo de la conclusión	Flora silvestre	Fauna silvestre	Forestal	Ordenamiento ecológico e impacto ambiental
Total	**6**	**33**	**108**	**24**
Se dictó recomendación	0	0	4	0
No existen contravenciones a la normatividad	2	9	17	6
Falta de interés del denunciante	2	16	60	7
Haberse dictado acuerdo de acumulación de expedientes	0	2	0	0
Conciliación de las partes	0	0	0	0
Emisión de una resolución derivada del procedimiento de inspección	1	3	10	1
Desistimiento del denunciante	0	0	0	0
Otros	1	3	17	10

<2/2>

Nota: Una denuncia puede referir a más de una materia regulada a la vez, sin embargo para evitar duplicaciones el cuadro considera únicamente la principal por cada denuncia, conforme al criterio de la fuente.
Fuente: PROFEPA, Delegación en el Estado. Departamento de Quejas, Denuncias y Comunicación.

Licencias expedidas a establecimientos en materia de control ambiental de competencia federal por municipio y sector económico 2014

Cuadro 2.18

Municipio Sector económico	Licencias de Funcionamiento vigentes a/	Licencias Ambientales Únicas expedidas durante el año	Licencias Ambientales Únicas vigentes a/
Estado	**36**	**2**	**75**
Generación, transmisión y distribución de energía eléctrica, suministro de agua y de gas por ductos al consumidor final	1	1	4
Industrias manufactureras	35	1	69
Servicios de apoyo a los negocios y manejo de desechos y servicios de remediación	0	0	2
Acajete	0	0	1
Industrias manufactureras	0	0	1
Ahuazotepec	1	0	0
Industrias manufactureras	1	0	0

(Continúa)

INEGI. Anuario estadístico y geográfico de Puebla 2015.

Licencias expedidas a establecimientos en materia de control ambiental de competencia federal por municipio y sector económico 2014

Cuadro 2.18

Municipio Sector económico	Licencias de Funcionamiento vigentes a/	Licencias Ambientales Únicas expedidas durante el año	Licencias Ambientales Únicas vigentes a/
Amozoc	0	0	3
Industrias manufactureras	0	0	2
Servicios de apoyo a los negocios y manejo de desechos y servicios de remediación	0	0	1
Chalchicomula de Sesma	0	0	1
Industrias manufactureras	0	0	1
Chietla	0	0	1
Industrias manufactureras	0	0	1
Chignautla	1	0	0
Generación, transmisión y distribución de energía eléctrica, suministro de agua y de gas por ductos al consumidor final	1	0	0
Coronango	0	0	1
Industrias manufactureras	0	0	1
Cuautinchán	0	0	1
Industrias manufactureras	0	0	1
Cuautlancingo	0	0	6
Generación, transmisión y distribución de energía eléctrica, suministro de agua y de gas por ductos al consumidor final	0	0	1
Industrias manufactureras	0	0	5
Huejotzingo	0	0	6
Generación, transmisión y distribución de energía eléctrica, suministro de agua y de gas por ductos al consumidor final	0	0	1
Industrias manufactureras	0	0	4
Servicios de apoyo a los negocios y manejo de desechos y servicios de remediación	0	0	1
Hueytamalco	0	0	1
Industrias manufactureras	0	0	1

(Continúa)

INEGI. Anuario estadístico y geográfico de Puebla 2015.

Licencias expedidas a establecimientos en materia de control ambiental de competencia federal por municipio y sector económico 2014

Cuadro 2.18

Municipio Sector económico	Licencias de Funcionamiento vigentes a/	Licencias Ambientales Únicas expedidas durante el año	Licencias Ambientales Únicas vigentes a/
Izúcar de Matamoros	3	0	1
Industrias manufactureras	3	0	1
Nopalucan	0	0	1
Industrias manufactureras	0	0	1
Oriental	1	0	0
Industrias manufactureras	1	0	0
Palmar de Bravo	0	0	1
Industrias manufactureras	0	0	1
Puebla	21	1	29
Generación, transmisión y distribución de energía eléctrica, suministro de agua y de gas por ductos al consumidor final	0	0	1
Industrias manufactureras	21	1	28
San Andrés Cholula	1	0	2
Industrias manufactureras	1	0	2
San Martín Texmelucan	1	1	4
Generación, transmisión y distribución de energía eléctrica, suministro de agua y de gas por ductos al consumidor final	0	1	1
Industrias manufactureras	1	0	3
San Miguel Xoxtla	1	0	3
Industrias manufactureras	1	0	3
San Pedro Cholula	1	0	3
Industrias manufactureras	1	0	3
Santiago Miahuatlán	0	0	1
Industrias manufactureras	0	0	1
Tecali de Herrera	0	0	1
Industrias manufactureras	0	0	1

(Continúa)

INEGI. Anuario estadístico y geográfico de Puebla 2015.

Licencias expedidas a establecimientos en materia de control ambiental de competencia federal por municipio y sector económico 2014

Cuadro 2.18

Municipio Sector económico	Licencias de Funcionamiento vigentes a/	Licencias Ambientales Únicas expedidas durante el año	Licencias Ambientales Únicas vigentes a/
Tehuacán	1	0	1
Industrias manufactureras	1	0	1
Tepeaca	1	0	1
Industrias manufactureras	1	0	1
Tepeyahualco	0	0	1
Industrias manufactureras	0	0	1
Teziutlán	2	0	0
Industrias manufactureras	2	0	0
Tlahuapan	1	0	3
Industrias manufactureras	1	0	3
Xicotepec	0	0	2
Industrias manufactureras	0	0	2

<4/4>

Nota: En abril de 1997, mediante acuerdo gubernamental se sustituyó la Licencia de Funcionamiento por la Licencia Ambiental Única (LAU), por lo cual, a partir de ese periodo, todos los establecimientos nuevos que solicitan licencia en materia de control ambiental tienen que hacerlo por medio de la última (LAU), sin embargo, las empresas que cuentan con Licencia de Funcionamiento expedida antes de esa fecha, no están obligadas necesariamente a sustituirla por la nueva licencia, a menos que requieran actualizaciones o modificaciones en las condiciones originales con que la licencia se otorgó.

A diferencia de la Licencia de Funcionamiento, la Licencia Ambiental Única permite coordinar en un solo proceso la evaluación, dictamen y resolución de los trámites ambientales que los responsables de establecimientos deben cumplir ante la SEMARNAT en materia de impacto ambiental y riesgo, emisiones a la atmósfera, generación de residuos peligrosos y tratamiento de estos; y ante la Comisión Nacional del Agua en lo que se refiere a descarga de aguas residuales y trámites relacionados con cuerpos de agua y bienes nacionales.

La sectorización de actividad preponderante, fue establecida con base en el Sistema de Clasificación Industrial de América del Norte (SCIAN).

a/ Datos referidos al 31 de diciembre.

Fuente: SEMARNAT, Delegación Federal en el Estado. Subdelegación de Gestión para la Protección Ambiental y Recursos Naturales.

INEGI. Anuario estadístico y geográfico de Puebla 2015.

Visitas de inspección y de verificación en materia ambiental de competencia federal a establecimientos por sector económico según tipo de dictamen 2014

Cuadro 2.19

Sector económico	Visitas de inspección				Visitas de verificación			
	Total	Sanción administrativa a/	Clausura b/	Sin sanción	**Total**	Sanción administrativa a/	Clausura b/	Sin sanción
Total	**26**	**26**	**0**	**0**	**0**	**0**	**0**	**0**
Agricultura, cría y explotación de animales, aprovechamiento forestal, pesca y caza	**13**	13	0	0	**0**	0	0	0
Minería	**8**	8	0	0	**0**	0	0	0
Construcción	**5**	5	0	0	**0**	0	0	0

Nota: La información de visitas de inspección, se refiere a la realización de supervisiones con la finalidad de investigar la existencia o no de irregularidades que puedan afectar al medio ambiente. Las visitas de verificación se realizan con la finalidad de revisar la aplicación de las correcciones recomendadas contra irregularidades previamente detectadas.
La sectorización de actividad preponderante, fue establecida con base en el Sistema de Clasificación Industrial de América del Norte (SCIAN).

a/ Comprende multas, medidas técnicas correctivas o ambos aspectos.

b/ Se refiere a parciales, temporales o totales.

Fuente: PROFEPA, Delegación en el Estado. Departamento de Quejas, Denuncias y Comunicación.

Centros, vehículos verificados, multas y su importe e ingresos generados por el servicio y por la concesión en el programa estatal de verificación vehicular 2014

Cuadro 2.20

Concepto	Total
Centros de verificación vehicular a/	17
Vehículos verificados	557 731
Multas	32 112
Importe de multas (Miles de pesos)	39 798
Ingresos generados por el servicio b/ (Miles de pesos)	52 984
Ingresos generados por la concesión del servicio c/ (Miles de pesos)	720

Nota: El programa es obligatorio en la entidad. La verificación vehicular es semestral.
La disminución de los centros de verificación vehicular se debe a que el gobierno del estado finiquitó las concesiones y autorizó las que se presentan.

a/ Datos referidos al 31 de diciembre.

b/ Comprende el monto de los ingresos por concepto de impuestos y venta de engomados, que deriven del pago de cada verificación vehicular, sin incluir las comisiones del propietario de cada centro.

c/ Se refiere al monto anual que percibe el gobierno estatal, por las concesiones que otorga a los propietarios de los centros de verificación para su funcionamiento.

Fuente: Secretaría de Desarrollo Rural, Sustentabilidad y Ordenamiento Territorial del Estado. Dirección de Calidad del Aire y Cambio Climático.

INEGI. Anuario estadístico y geográfico de Puebla 2015.

Incendios registrados, muertos y heridos por principales lugares donde ocurrió el incendio 2014

Cuadro 2.21

Lugar	Incendios	Muertos	Heridos
Total	**2 129**	**ND**	**12**
Áreas forestales	4	ND	0
Casas habitación	254	ND	2
Establecimientos comerciales	116	ND	1
Establecimientos de servicios	4	ND	0
Establecimientos industriales	24	ND	0
Pastos	15	ND	0
Predios baldíos	1 281	ND	0
Vehículos	192	ND	9
Vía pública	163	ND	0
Otros lugares	76	ND	0

Nota: La información comprende los siguientes municipios: Acajete, Amozoc, Atlixco, Cuautinchán, Huehuetlán el Grande, Huejotzingo, Puebla, San Andrés Cholula, San Gregorio Atzompa, San Martín Texmelucan, San Miguel Xoxtla, San Pedro Cholula, Tecali de Herrera y Tepeaca.

Fuente: Secretaría de Seguridad Pública del Estado. Dirección del Heroico Cuerpo de Bomberos.

3. Población

3.1 Población total por grupo quinquenal de edad según sexo
Al 12 de junio de 2010

3.2 Población total, edad mediana y relación hombres-mujeres por municipio
Al 12 de junio de 2010

3.3 Población de 12 y más años por sexo y grupo de edad según situación conyugal
Al 12 de junio de 2010

3.4 Población femenina de 12 y más años por grupo quinquenal de edad de la mujer según número de hijos nacidos vivos
Al 12 de junio de 2010

3.5 Población femenina de 12 y más años, e hijos nacidos vivos por grupo quinquenal de edad de la mujer
Al 12 de junio de 2010

3.6 Nacimientos, defunciones generales, matrimonios y divorcios
Serie anual de 2009 a 2014

3.7 Nacimientos por municipio de residencia habitual de la madre según sexo
2013 y 2014

3.8 Nacimientos por tamaño de la localidad de residencia habitual de la madre según su grupo quinquenal de edad
2013 y 2014

3.9 Nacimientos por grupo quinquenal de edad de la madre según su estado civil
2013 y 2014

3.10 Nacimientos registrados según año de ocurrencia
Serie anual de 2008 a 2014

3.11 Defunciones generales por municipio de residencia habitual del fallecido según sexo
2013

INEGI. Anuario estadístico y geográfico de Puebla 2015.

3.12 Defunciones generales por grupo de edad
del fallecido según sexo
2013

3.13 Defunciones generales por tamaño de la localidad
de residencia habitual del fallecido
según su grupo de edad
2013

3.14 Defunciones generales por principales causas
de muerte
2013

3.15 Defunciones de menores de un año de edad
por municipio de residencia habitual
del fallecido según sexo
2013

3.16 Defunciones de menores de un año de edad
por principales causas de muerte
2013

3.17 Defunciones accidentales y violentas por sexo
y grupo quinquenal de edad del fallecido
según sitio donde ocurrió la lesión
2013

3.18 Defunciones accidentales y violentas por principales
causas según sitio donde ocurrió la lesión
2013

3.19 Suicidios registrados por grupo quinquenal de edad
según sexo
2013

3.20 Matrimonios y divorcios registrados en la entidad
por municipio de registro
2013 y 2014

3.21 Matrimonios registrados por tipo de contrayente
y grupo quinquenal de edad del primer
contrayente según grupo quinquenal
de edad del segundo contrayente
2013 y 2014

3.22 Matrimonios registrados por tipo de contrayente
y escolaridad del primer contrayente
según escolaridad del segundo contrayente
2013 y 2014

3.23 Divorcios registrados por tipo de trámite
según duración legal del matrimonio
2013

3.24 Divorcios registrados por grupo quinquenal de edad del divorciado según grupo quinquenal de edad de la divorciada
2013

3.25 Divorcios regsitrados por escolaridad del divorciado según escolaridad de la divorciada
2013

3.26 Hogares censales y su población por tipo de hogar censal según sexo de la jefa o jefe del hogar
Al 12 de junio de 2010

3.27 Población total por lugar de nacimiento según sexo
Al 12 de junio de 2010

3.28 Entradas al país de extranjeros y nacionales por condición de estancia
2014

3.29 Principales indicadores de desarrollo humano en el Estado y municipios
Al 12 de junio de 2010

3.30 Indicadores seleccionados de pobreza para el Estado
2014

3.31 Principales indicadores demográficos
Serie anual de 2012 a 2015

Gráfica 3.1 Principales indicadores demográficos
Serie anual de 2012 a 2015

3.32 Población total por grandes grupos de edad y sexo
Serie anual de 2011 a 2015

3.33 Población total por municipio
2013 y 2015

Gráfica 3.2 Población total por grupo quinquenal de edad según sexo
Al 1 de julio de 2015
(Porcentaje)

INEGI. Anuario estadístico y geográfico de Puebla 2015.

3. Población

Población total por grupo quinquenal de edad según sexo
Al 12 de junio de 2010

Cuadro 3.1

Grupo quinquenal de edad	**Total**	Hombres	Mujeres
Total	**5 779 829**	**2 769 855**	**3 009 974**
0 a 4 años	**574 513**	291 584	282 929
5 a 9 años	**620 386**	314 122	306 264
10 a 14 años	**604 845**	305 657	299 188
15 a 19 años	**604 094**	299 098	304 996
20 a 24 años	**511 685**	241 187	270 498
25 a 29 años	**441 558**	203 626	237 932
30 a 34 años	**420 492**	192 949	227 543
35 a 39 años	**394 961**	182 690	212 271
40 a 44 años	**328 556**	151 228	177 328
45 a 49 años	**279 425**	129 308	150 117
50 a 54 años	**240 020**	110 377	129 643
55 a 59 años	**188 919**	88 207	100 712
60 a 64 años	**150 565**	69 041	81 524
65 a 69 años	**115 990**	53 384	62 606
70 a 74 años	**96 685**	43 408	53 277
75 a 79 años	**67 019**	30 238	36 781
80 a 84 años	**43 367**	18 969	24 398
85 a 89 años	**26 380**	11 168	15 212
90 a 94 años	**9 528**	3 906	5 622
95 a 99 años	**3 845**	1 413	2 432
100 y más años	**1 057**	329	728
No especificado	**55 939**	27 966	27 973

Nota: El Censo fue un levantamiento de derecho o *jure,* lo que significa censar a la población en su lugar de residencia habitual. El periodo de levantamiento de la información fue del 31 de mayo al 25 de junio de 2010, aunque para referir la información a un momento único se fijó una fecha censal de levantamiento: las cero horas del 12 de junio de 2010.
Incluye una estimación de población de 54 093 personas que corresponden a 18 031 viviendas sin información de ocupantes.

Fuente: INEGI. Dirección General de Estadísticas Sociodemográficas. *Censo de Población y Vivienda 2010.* www.inegi.org.mx (20 de enero de 2015).

Población total, edad mediana y relación hombres-mujeres por municipio
Al 12 de junio de 2010

Cuadro 3.2

Municipio	Población total a/			Edad mediana b/			Relación hombres-mujeres c/
	Total	Hombres	Mujeres	Total	Hombres	Mujeres	
Estado	**5 779 829**	**2 769 855**	**3 009 974**	**24**	**23**	**25**	**92.02**
Acajete	60 353	29 225	31 128	20	20	21	93.89
Acateno	8 916	4 484	4 432	26	25	26	101.17
Acatlán	33 865	15 545	18 320	25	23	26	84.85
Acatzingo	52 078	25 298	26 780	20	19	21	94.47
Acteopan	2 881	1 340	1 541	28	26	28	86.96
Ahuacatlán	14 754	7 087	7 667	20	19	22	92.44
Ahuatlán	3 403	1 662	1 741	23	22	24	95.46
Ahuazotepec	10 457	5 127	5 330	23	22	25	96.19
Ahuehuetitla	2 008	935	1 073	29	27	31	87.14
Ajalpan	60 621	29 304	31 317	20	19	21	93.57
Albino Zertuche	1 770	811	959	23	22	25	84.57
Aljojuca	6 288	2 934	3 354	26	26	26	87.48
Altepexi	18 920	9 109	9 811	24	23	25	92.84
Amixtlán	5 004	2 370	2 634	22	20	24	89.98
Amozoc	100 964	49 098	51 866	22	21	23	94.66
Aquixtla	7 848	3 900	3 948	24	23	25	98.78
Atempan	25 386	12 278	13 108	19	18	20	93.67
Atexcal	3 734	1 790	1 944	25	23	26	92.08
Atlequizayan	2 833	1 328	1 505	25	23	25	88.24
Atlixco	127 062	59 360	67 702	25	23	26	87.68
Atoyatempan	6 426	3 099	3 327	23	22	23	93.15
Atzala	1 228	585	643	24	22	25	90.98
Atzitzihuacán	11 684	5 329	6 355	23	21	24	83.86
Atzitzintla	8 408	4 118	4 290	20	20	21	95.99
Axutla	947	439	508	32	33	32	86.42
Ayotoxco de Guerrero	8 153	3 993	4 160	23	23	23	95.99
Calpan	13 730	6 464	7 266	25	23	26	88.96
Caltepec	4 177	1 953	2 224	28	25	30	87.81
Camocuautla	2 476	1 214	1 262	20	20	20	96.20
Cañada Morelos	18 954	9 132	9 822	22	20	23	92.97
Caxhuacan	3 791	1 810	1 981	25	24	26	91.37
Chalchicomula de Sesma	43 882	21 092	22 790	24	23	25	92.55
Chapulco	6 992	3 343	3 649	20	19	22	91.61
Chiautla	19 037	9 191	9 846	25	23	26	93.35
Chiautzingo	18 762	8 846	9 916	23	22	24	89.21
Chichiquila	24 148	11 918	12 230	18	17	18	97.45
Chiconcuautla	15 767	7 696	8 071	17	16	18	95.35
Chietla	33 935	16 288	17 647	26	25	27	92.30
Chigmecatitlán	1 227	581	646	34	33	35	89.94
Chignahuapan	57 909	28 228	29 681	23	22	24	95.10
Chignautla	30 254	14 669	15 585	20	19	20	94.12
Chila	4 699	2 169	2 530	25	23	26	85.73
Chila de la Sal	1 237	571	666	35	35	35	85.74
Chilchotla	19 257	9 682	9 575	19	18	19	101.12
Chinantla	2 468	1 151	1 317	26	25	28	87.40
Coatepec	758	359	399	25	21	27	89.97
Coatzingo	2 964	1 403	1 561	26	26	26	89.88
Cohetzala	1 283	646	637	28	27	29	101.41
Cohuecan	4 763	2 258	2 505	24	23	24	90.14
Coronango	34 596	16 758	17 838	23	21	24	93.95
Coxcatlán	19 639	9 368	10 271	24	22	25	91.21
Coyomeapan	14 205	6 801	7 404	18	17	19	91.86
Coyotepec	2 339	1 081	1 258	34	33	34	85.93
Cuapiaxtla de Madero	8 709	4 286	4 423	21	20	22	96.90
Cuautempan	9 212	4 408	4 804	23	21	24	91.76
Cuautinchán	9 538	4 697	4 841	20	20	21	97.03

(Continúa)

INEGI. Anuario estadístico y geográfico de Puebla 2015.

Población total, edad mediana y relación hombres-mujeres por municipio
Al 12 de junio de 2010

Cuadro 3.2

Municipio	Población total a/			Edad mediana b/			Relación hombres-mujeres c/
	Total	Hombres	Mujeres	Total	Hombres	Mujeres	
Cuautlancingo	79 153	38 477	40 676	25	24	26	94.59
Cuayuca de Andrade	3 062	1 457	1 605	28	27	29	90.78
Cuetzalan del Progreso	47 433	23 240	24 193	22	21	23	96.06
Cuyoaco	15 367	7 412	7 955	23	21	23	93.17
Domingo Arenas	6 946	3 296	3 650	20	19	22	90.30
Eloxochitlán	12 575	6 181	6 394	19	18	19	96.67
Epatlán	4 594	2 216	2 378	24	21	26	93.19
Esperanza	13 785	6 593	7 192	23	22	24	91.67
Francisco Z. Mena	16 270	8 154	8 116	26	25	28	100.47
General Felipe Ángeles	19 040	9 125	9 915	22	21	23	92.03
Guadalupe	6 276	2 919	3 357	25	22	27	86.95
Guadalupe Victoria	16 551	8 006	8 545	22	20	23	93.69
Hermenegildo Galeana	7 718	3 849	3 869	22	20	23	99.48
Honey	7 463	3 552	3 911	21	20	22	90.82
Huaquechula	25 373	11 681	13 692	23	22	24	85.31
Huatlatlauca	6 643	3 051	3 592	25	22	28	84.94
Huauchinango	97 753	46 336	51 417	23	22	24	90.12
Huehuetla	15 689	7 706	7 983	24	23	25	96.53
Huehuetlán el Chico	8 679	4 179	4 500	25	24	26	92.87
Huehuetlán el Grande	7 060	3 418	3 642	22	21	24	93.85
Huejotzingo	63 457	30 723	32 734	23	22	24	93.86
Hueyapan	11 868	5 787	6 081	20	20	21	95.17
Hueytamalco	26 689	13 208	13 481	23	23	24	97.97
Hueytlalpan	5 734	2 827	2 907	21	21	22	97.25
Huitzilan de Serdán	13 982	7 049	6 933	19	18	19	101.67
Huitziltepec	5 306	2 534	2 772	24	23	24	91.41
Ixcamilpa de Guerrero	3 695	1 756	1 939	23	22	25	90.56
Ixcaquixtla	8 093	3 857	4 236	24	23	25	91.05
Ixtacamaxtitlán	25 326	12 524	12 802	23	22	23	97.83
Ixtepec	6 811	3 285	3 526	22	21	22	93.17
Izúcar de Matamoros	72 799	34 451	38 348	24	23	26	89.84
Jalpan	12 547	6 067	6 480	22	21	23	93.63
Jolalpan	12 662	6 006	6 656	23	22	24	90.23
Jonotla	4 598	2 237	2 361	26	24	27	94.75
Jopala	12 997	6 327	6 670	22	20	23	94.86
Juan C. Bonilla	18 540	8 881	9 659	23	21	24	91.95
Juan Galindo	10 213	4 800	5 413	27	25	28	88.68
Juan N. Méndez	5 223	2 562	2 661	23	22	24	96.28
Lafragua	7 767	3 806	3 961	24	23	24	96.09
La Magdalena Tlatlauquitepec	484	242	242	25	24	25	100.00
Libres	31 532	15 224	16 308	22	20	23	93.35
Los Reyes de Juárez	25 553	12 390	13 163	20	19	21	94.13
Mazapiltepec de Juárez	2 633	1 303	1 330	24	23	26	97.97
Mixtla	2 216	1 032	1 184	24	23	26	87.16
Molcaxac	6 218	2 902	3 316	24	22	25	87.52
Naupan	9 707	4 610	5 097	22	19	24	90.45
Nauzontla	3 598	1 695	1 903	27	26	28	89.07
Nealtican	12 011	5 746	6 265	20	19	21	91.72
Nicolás Bravo	6 009	2 915	3 094	22	21	23	94.21
Nopalucan	27 292	13 259	14 033	20	20	21	94.48
Ocotepec	4 825	2 329	2 496	25	23	27	93.31
Ocoyucan	25 720	12 128	13 592	20	19	20	89.23
Olintla	11 641	5 681	5 960	21	19	22	95.32
Oriental	16 575	8 009	8 566	22	21	23	93.50
Pahuatlán	20 618	9 905	10 713	21	20	23	92.46
Palmar de Bravo	42 887	20 914	21 973	20	19	20	95.18
Pantepec	18 435	8 947	9 488	26	25	27	94.30
Petlalcingo	9 382	4 356	5 026	25	22	27	86.67

(Continúa)

INEGI. Anuario estadístico y geográfico de Puebla 2015.

Población total, edad mediana y relación hombres-mujeres por municipio
Al 12 de junio de 2010

Cuadro 3.2

Municipio	Población total a/			Edad mediana b/			Relación hombres-mujeres c/
	Total	Hombres	Mujeres	Total	Hombres	Mujeres	
Piaxtla	4 585	2 187	2 398	30	28	32	91.20
Puebla	1 539 819	734 352	805 467	27	26	28	91.17
Quecholac	47 281	23 041	24 240	20	19	21	95.05
Quimixtlán	21 275	10 572	10 703	19	18	19	98.78
Rafael Lara Grajales	14 052	6 679	7 373	23	22	23	90.59
San Andrés Cholula	100 439	48 650	51 789	25	24	26	93.94
San Antonio Cañada	5 110	2 393	2 717	20	18	22	88.08
San Diego la Mesa Tochimiltzingo	1 132	549	583	24	25	23	94.17
San Felipe Teotlalcingo	9 426	4 564	4 862	24	23	25	93.87
San Felipe Tepatlán	4 120	2 022	2 098	23	23	23	96.38
San Gabriel Chilac	14 454	6 818	7 636	24	22	26	89.29
San Gregorio Atzompa	8 170	3 864	4 306	26	26	26	89.74
San Jerónimo Tecuanipan	5 826	2 762	3 064	22	20	22	90.14
San Jerónimo Xayacatlán	3 777	1 757	2 020	32	30	33	86.98
San José Chiapa	8 087	3 966	4 121	23	22	23	96.24
San José Miahuatlán	12 699	5 941	6 758	25	24	25	87.91
San Juan Atenco	3 416	1 582	1 834	27	26	27	86.26
San Juan Atzompa	872	442	430	21	20	23	102.79
San Martín Texmelucan	141 112	67 505	73 607	25	23	26	91.71
San Martín Totoltepec	651	313	338	25	20	30	92.60
San Matías Tlalancaleca	19 310	9 406	9 904	24	23	25	94.97
San Miguel Ixitlán	586	282	304	39	40	39	92.76
San Miguel Xoxtla	11 598	5 624	5 974	24	23	25	94.14
San Nicolás Buenos Aires	9 185	4 471	4 714	23	22	23	94.85
San Nicolás de los Ranchos	10 777	5 190	5 587	24	24	24	92.89
San Pablo Anicano	3 554	1 690	1 864	25	23	26	90.67
San Pedro Cholula	120 459	57 578	62 881	26	25	27	91.57
San Pedro Yeloixtlahuaca	3 395	1 628	1 767	25	23	27	92.13
San Salvador el Seco	27 622	13 391	14 231	23	23	24	94.10
San Salvador el Verde	28 419	13 816	14 603	23	22	23	94.61
San Salvador Huixcolotla	13 541	6 663	6 878	22	22	23	96.87
San Sebastián Tlacotepec	13 534	6 668	6 866	18	18	19	97.12
Santa Catarina Tlaltempan	874	439	435	36	35	37	100.92
Santa Inés Ahuatempan	5 944	2 861	3 083	24	22	27	92.80
Santa Isabel Cholula	8 040	3 853	4 187	21	20	22	92.02
Santiago Miahuatlán	21 993	10 595	11 398	21	20	23	92.95
Santo Tomás Hueyotlipan	8 016	3 822	4 194	23	22	25	91.13
Soltepec	11 706	5 702	6 004	23	22	24	94.97
Tecali de Herrera	20 267	9 770	10 497	23	23	24	93.07
Tecamachalco	71 571	34 365	37 206	22	21	23	92.36
Tecomatlán	5 420	2 578	2 842	23	22	23	90.71
Tehuacán	274 906	129 484	145 422	24	22	25	89.04
Tehuitzingo	11 328	5 360	5 968	26	25	27	89.81
Tenampulco	6 772	3 327	3 445	29	28	30	96.57
Teopantlán	4 024	1 807	2 217	34	31	35	81.51
Teotlalco	3 121	1 514	1 607	26	26	26	94.21
Tepanco de López	19 002	8 916	10 086	22	20	23	88.40
Tepango de Rodríguez	4 244	2 003	2 241	23	22	23	89.38
Tepatlaxco de Hidalgo	16 275	7 831	8 444	22	22	23	92.74
Tepeaca	74 708	35 672	39 036	21	20	22	91.38
Tepemaxalco	1 141	547	594	17	16	18	92.09
Tepeojuma	8 056	3 655	4 401	24	22	25	83.05
Tepetzintla	10 240	4 944	5 296	19	18	21	93.35
Tepexco	6 580	3 160	3 420	21	20	22	92.40
Tepexi de Rodríguez	20 478	10 400	10 078	25	25	25	103.20
Tepeyahualco	16 390	8 087	8 303	23	22	23	97.40
Tepeyahualco de Cuauhtémoc	3 365	1 601	1 764	25	23	26	90.76
Tetela de Ocampo	25 793	12 341	13 452	23	22	25	91.74

(Continúa)

INEGI. Anuario estadístico y geográfico de Puebla 2015.

Población total, edad mediana y relación hombres-mujeres por municipio
Al 12 de junio de 2010

Cuadro 3.2

Municipio	Población total a/			Edad mediana b/			Relación hombres-mujeres c/
	Total	Hombres	Mujeres	Total	Hombres	Mujeres	
Teteles de Avila Castillo	5 689	2 633	3 056	24	23	26	86.16
Teziutlán	92 246	43 462	48 784	25	23	26	89.09
Tianguismanalco	9 807	4 626	5 181	23	22	24	89.29
Tilapa	8 401	4 016	4 385	23	22	25	91.58
Tlachichuca	28 568	13 950	14 618	22	21	23	95.43
Tlacotepec de Benito Juárez	48 268	22 926	25 342	19	18	20	90.47
Tlacuilotepec	17 115	8 406	8 709	22	22	23	96.52
Tlahuapan	36 518	17 975	18 543	23	22	23	96.94
Tlaltenango	6 269	3 103	3 166	22	21	23	98.01
Tlanepantla	4 833	2 325	2 508	21	20	22	92.70
Tlaola	19 826	9 672	10 154	19	18	20	95.25
Tlapacoya	6 406	3 128	3 278	20	19	21	95.42
Tlapanalá	8 404	3 930	4 474	22	21	23	87.84
Tlatlauquitepec	51 495	24 722	26 773	23	22	25	92.34
Tlaxco	5 415	2 663	2 752	24	24	25	96.77
Tochimilco	17 028	7 916	9 112	22	20	23	86.87
Tochtepec	19 701	9 439	10 262	22	21	23	91.98
Totoltepec de Guerrero	1 155	526	629	33	32	33	83.62
Tulcingo	9 245	4 275	4 970	24	24	25	86.02
Tuzamapan de Galeana	5 983	2 892	3 091	27	25	28	93.56
Tzicatlacoyan	6 242	3 062	3 180	23	22	24	96.29
Venustiano Carranza	27 890	13 474	14 416	24	23	25	93.47
Vicente Guerrero	24 217	11 592	12 625	19	18	20	91.82
Xayacatlán de Bravo	1 649	752	897	31	26	33	83.84
Xicotepec	75 601	36 390	39 211	22	21	24	92.81
Xicotlán	1 241	583	658	23	21	23	88.60
Xiutetelco	37 910	18 326	19 584	20	19	21	93.58
Xochiapulco	3 911	1 906	2 005	25	22	28	95.06
Xochiltepec	3 187	1 437	1 750	24	23	24	82.11
Xochitlán de Vicente Suárez	12 249	5 977	6 272	22	20	23	95.30
Xochitlán Todos Santos	6 049	2 872	3 177	22	20	24	90.40
Yaonáhuac	7 514	3 613	3 901	23	22	24	92.62
Yehualtepec	22 976	11 113	11 863	20	20	21	93.68
Zacapala	4 224	1 962	2 262	24	24	25	86.74
Zacapoaxtla	53 295	25 534	27 761	22	21	23	91.98
Zacatlán	76 296	36 133	40 163	23	21	24	89.97
Zapotitlán	8 220	3 712	4 508	23	21	25	82.34
Zapotitlán de Méndez	5 608	2 779	2 829	25	24	25	98.23
Zaragoza	15 444	7 152	8 292	24	22	25	86.25
Zautla	19 438	9 186	10 252	22	20	23	89.60
Zihuateutla	12 530	6 112	6 418	21	21	22	95.23
Zinacatepec	15 690	7 374	8 316	25	23	26	88.67
Zongozotla	4 599	2 258	2 341	26	26	27	96.45
Zoquiapan	2 639	1 251	1 388	25	23	27	90.13
Zoquitlán	20 529	9 987	10 542	18	17	20	94.74

<4/4>

a/ Incluye una estimación de población de 54 093 personas que corresponden a 18 031 viviendas sin información de ocupantes.

b/ Edad que divide a la población en dos partes numéricamente iguales, esto es, la edad hasta la cual se acumula el 50% de la población total. Excluye a la población de edad no especificada.

c/ Expresa el número de varones por cada 100 mujeres.

Fuente: INEGI. Dirección General de Estadísticas Sociodemográficas. *Censo de Población y Vivienda 2010.* www.inegi.org.mx (20 de enero de 2015).

Población de 12 y más años por sexo y grupo de edad según situación conyugal
Al 12 de junio de 2010

Cuadro 3.3

Sexo Grupo de edad	**Total**	Soltera	Casada a/	En unión libre	Separada	Divorciada	Viuda	No especi-ficado
Total	**4 284 788**	**1 554 373**	**1 536 547**	**780 234**	**158 792**	**40 930**	**205 335**	**8 577**
12 a 14 años	**360 642**	355 674	647	1 058	101	12	27	3 123
15 a 19 años	**604 094**	532 454	10 642	56 106	3 269	73	134	1 416
20 a 24 años	**511 685**	287 617	65 696	144 383	11 798	662	724	805
25 a 29 años	**441 558**	136 475	136 808	148 561	15 896	1 945	1 383	490
30 a 34 años	**420 492**	75 244	193 752	125 884	18 645	3 966	2 449	552
35 a 39 años	**394 961**	49 269	215 977	99 565	20 175	5 406	4 131	438
40 a 49 años	**607 981**	56 842	369 411	115 732	36 658	11 912	16 854	572
50 a 59 años	**428 939**	31 249	272 537	53 838	28 078	9 522	33 316	399
60 a 69 años	**266 555**	16 533	160 828	22 530	15 216	4 659	46 505	284
70 y más años	**247 881**	13 016	110 249	12 577	8 956	2 773	99 812	498
Hombres	**2 011 971**	778 234	758 563	380 528	35 487	12 555	41 731	4 873
12 a 14 años	**181 445**	178 838	289	130	28	6	8	2 146
15 a 19 años	**299 098**	278 289	2 558	17 035	347	17	28	824
20 a 24 años	**241 187**	151 771	24 350	62 518	1 813	190	127	418
25 a 29 años	**203 626**	70 037	58 203	71 413	2 955	564	212	242
30 a 34 años	**192 949**	35 556	89 223	62 592	3 749	1 269	329	231
35 a 39 años	**182 690**	21 374	103 705	50 907	4 296	1 653	555	200
40 a 49 años	**280 536**	22 158	183 088	61 380	7 820	3 540	2 284	266
50 a 59 años	**198 584**	10 908	141 097	31 604	6 818	2 907	5 062	188
60 a 69 años	**122 425**	5 384	88 122	14 415	4 340	1 458	8 577	129
70 y más años	**109 431**	3 919	67 928	8 534	3 321	951	24 549	229
Mujeres	**2 272 817**	776 139	777 984	399 706	123 305	28 375	163 604	3 704
12 a 14 años	**179 197**	176 836	358	928	73	6	19	977
15 a 19 años	**304 996**	254 165	8 084	39 071	2 922	56	106	592
20 a 24 años	**270 498**	135 846	41 346	81 865	9 985	472	597	387
25 a 29 años	**237 932**	66 438	78 605	77 148	12 941	1 381	1 171	248
30 a 34 años	**227 543**	39 688	104 529	63 292	14 896	2 697	2 120	321
35 a 39 años	**212 271**	27 895	112 272	48 658	15 879	3 753	3 576	238
40 a 49 años	**327 445**	34 684	186 323	54 352	28 838	8 372	14 570	306
50 a 59 años	**230 355**	20 341	131 440	22 234	21 260	6 615	28 254	211
60 a 69 años	**144 130**	11 149	72 706	8 115	10 876	3 201	37 928	155
70 y más años	**138 450**	9 097	42 321	4 043	5 635	1 822	75 263	269

a/ Comprende civil, religiosamente; y, civil y religiosamente.

Fuente: INEGI. Dirección General de Estadísticas Sociodemográficas. *Censo de Población y Vivienda 2010.* www.inegi.org.mx (20 de enero de 2015).

Población femenina de 12 y más años por grupo quinquenal de edad de la mujer según número de hijos nacidos vivos
Al 12 de junio de 2010

Cuadro 3.4
1a. parte

Grupo de edad	**Total**	0 hijos	1 hijo	2 hijos	3 hijos	4 hijos	5 hijos	6 hijos	7 hijos
Total	**2 272 817**	**750 437**	**269 648**	**345 761**	**295 240**	**173 721**	**113 519**	**82 565**	**60 616**
12 a 14 años	**179 197**	173 840	342	34	16	1	0	0	0
15 a 19 años	**304 996**	262 318	31 447	5 415	619	73	23	31	7
20 a 24 años	**270 498**	138 063	71 068	41 416	13 369	2 773	588	158	48
25 a 29 años	**237 932**	64 257	52 484	62 742	37 441	13 076	4 221	1 249	365
30 a 34 años	**227 543**	34 570	35 065	62 405	51 810	24 142	10 356	4 573	1 764
35 a 39 años	**212 271**	21 280	23 804	54 103	52 531	28 306	15 070	7 809	4 002
40 a 44 años	**177 328**	13 714	15 770	39 009	41 854	25 581	15 983	10 224	6 110
45 a 49 años	**150 117**	9 832	11 183	27 840	31 921	21 409	15 347	11 012	7 640
50 a 54 años	**129 643**	8 101	8 370	19 713	24 451	18 234	13 750	10 788	7 873
55 a 59 años	**100 712**	5 842	5 815	12 214	15 450	13 160	10 943	9 392	7 535
60 a 64 años	**81 524**	5 130	4 497	7 994	9 954	9 363	8 706	8 080	6 851
65 y más años	**201 056**	13 490	9 803	12 876	15 824	17 603	18 532	19 249	18 421

<1/2>

Población femenina de 12 y más años por grupo quinquenal de edad de la mujer según número de hijos nacidos vivos
Al 12 de junio de 2010

Cuadro 3.4
2a. parte y última

Grupo de edad	8 hijos	9 hijos	10 hijos	11 hijos	12 hijos	13 y más hijos	No especificado
Total	**49 396**	**35 456**	**27 793**	**15 994**	**15 079**	**14 533**	**23 059**
12 a 14 años	0	0	0	0	0	0	4 964
15 a 19 años	3	1	0	0	0	0	5 059
20 a 24 años	26	16	70	22	6	6	2 869
25 a 29 años	94	40	58	20	9	9	1 867
30 a 34 años	686	243	94	32	20	34	1 749
35 a 39 años	2 109	965	443	160	96	69	1 524
40 a 44 años	3 778	2 040	1 128	538	326	220	1 053
45 a 49 años	5 338	3 359	2 106	1 010	698	563	859
50 a 54 años	6 165	4 389	3 030	1 689	1 236	1 073	781
55 a 59 años	6 455	4 643	3 501	1 968	1 728	1 532	534
60 a 64 años	6 157	4 601	3 703	2 200	1 977	1 820	491
65 y más años	18 585	15 159	13 660	8 355	8 983	9 207	1 309

<2/2>

Fuente: INEGI. Dirección General de Estadísticas Sociodemográficas. *Censo de Población y Vivienda 2010.* www.inegi.org.mx (20 de enero de 2015).

Población femenina de 12 y más años, e hijos nacidos vivos por grupo quinquenal de edad de la mujer
Al 12 de junio de 2010

Cuadro 3.5

Grupo de edad	Población femenina de 12 y más años a/	Hijos nacidos vivos	
		Total	Promedio
Total	**2 249 758**	**5 584 946**	**2.48**
12 a 14 años	174 233	462	NS
15 a 19 años	299 937	44 809	0.15
20 a 24 años	267 629	210 768	0.79
25 a 29 años	236 065	375 897	1.59
30 a 34 años	225 794	513 272	2.27
35 a 39 años	210 747	587 024	2.79
40 a 44 años	176 275	578 553	3.28
45 a 49 años	149 258	565 945	3.79
50 a 54 años	128 862	550 229	4.27
55 a 59 años	100 178	485 316	4.84
60 a 64 años	81 033	429 013	5.29
65 y más años	199 747	1 243 658	6.23

a/ Excluye a las mujeres que no especificaron si han tenido hijos y a las que sí han tenido pero no especificaron el total de ellos.
Fuente: INEGI. Dirección General de Estadísticas Sociodemográficas. *Censo de Población y Vivienda 2010.* www.inegi.org.mx (20 de enero de 2015).

Nacimientos, defunciones generales, matrimonios y divorcios
Serie anual de 2009 a 2014

Cuadro 3.6

Año	Nacimientos	Defunciones generales	Matrimonios	Divorcios
2009	155 738	30 200	21 378	2 206
2010	160 571	31 031	20 483	2 342
2011	146 865	31 244	19 441	2 429
2012	147 296	31 843	21 027	2 892
2013	140 507	33 100	19 229	3 100
2014	152 298 P/	ND	17 525 P/	ND

Nota: La información de nacimientos y defunciones generales de 2009 a 2013 se refiere a la residencia habitual en la entidad, tanto de la madre en el primer caso, como del fallecido para el segundo; y para nacimientos de 2014, así como para matrimonios en la serie completa, se consideró al total de registrados en la entidad.
Fuente: INEGI. Dirección General de Estadísticas Sociodemográficas. *Estadísticas de natalidad, mortalidad y nupcialidad.* www.inegi.org.mx (22 de septiembre de 2015).
Para información preliminar: INEGI. Dirección Regional Oriente; *Estadísticas de natalidad y nupcialidad.*

Nacimientos por municipio de residencia habitual de la madre según sexo 2013 y 2014

Cuadro 3.7

Municipio	Total		Hombres		Mujeres		No especificado	
	2013	**2014** P/	2013	2014 P/	2013	2014 P/	2013	2014 P/
Estado	**140 507**	**152 298**	**70 764**	**76 810**	**69 733**	**75 486**	**10**	**2**
Acajete	**1 745**	**2 443**	885	1 236	860	1 207	0	0
Acateno	**166**	**172**	76	90	90	82	0	0
Acatlán	**855**	**835**	422	437	433	398	0	0
Acatzingo	**1 699**	**1 856**	843	892	856	964	0	0
Acteopan	**47**	**52**	26	22	21	30	0	0
Ahuacatlán	**362**	**404**	195	196	167	208	0	0
Ahuatlán	**87**	**113**	47	61	40	52	0	0
Ahuazotepec	**252**	**264**	124	136	128	128	0	0
Ahuehuetitla	**39**	**66**	22	30	17	36	0	0
Ajalpan	**2 244**	**2 286**	1 110	1 133	1 134	1 153	0	0
Albino Zertuche	**46**	**52**	21	32	25	20	0	0
Aljojuca	**166**	**143**	90	68	76	75	0	0
Altepexi	**507**	**631**	251	315	256	316	0	0
Amixtlán	**97**	**94**	51	42	46	52	0	0
Amozoc	**2 224**	**2 685**	1 167	1 350	1 057	1 335	0	0
Aquixtla	**169**	**195**	84	99	85	96	0	0
Atempan	**775**	**790**	392	395	383	395	0	0
Atexcal	**72**	**90**	37	42	35	48	0	0
Atlequizayan	**41**	**58**	24	27	16	31	1	0
Atlixco	**3 139**	**2 938**	1 577	1 527	1 562	1 411	0	0
Atoyatempan	**173**	**244**	99	112	74	132	0	0
Atzala	**28**	**40**	17	24	11	16	0	0
Atzitzihuacán	**277**	**313**	141	143	136	170	0	0
Atzitzintla	**283**	**295**	150	155	133	140	0	0
Axutla	**17**	**14**	7	4	10	10	0	0
Ayotoxco de Guerrero	**207**	**196**	110	96	97	100	0	0
Calpan	**276**	**377**	135	199	141	178	0	0
Caltepec	**99**	**80**	55	47	44	33	0	0
Camocuautla	**60**	**45**	27	25	33	20	0	0
Cañada Morelos	**574**	**465**	270	231	304	234	0	0
Caxhuacan	**81**	**85**	40	40	41	45	0	0
Chalchicomula de Sesma	**1 060**	**1 076**	551	552	509	524	0	0
Chapulco	**156**	**223**	81	116	75	107	0	0
Chiautla	**485**	**510**	227	287	258	223	0	0
Chiautzingo	**417**	**629**	215	302	202	327	0	0
Chichiquila	**979**	**771**	488	431	491	340	0	0
Chiconcuautla	**559**	**517**	279	280	280	237	0	0
Chietla	**729**	**907**	366	457	363	450	0	0
Chigmecatitlán	**26**	**21**	17	13	9	8	0	0
Chignahuapan	**1 401**	**1 474**	723	766	678	708	0	0
Chignautla	**898**	**983**	454	488	444	495	0	0
Chila	**132**	**122**	64	67	68	55	0	0
Chila de la Sal	**23**	**28**	12	11	11	17	0	0
Chilchotla	**745**	**751**	365	371	380	380	0	0
Chinantla	**66**	**65**	34	28	32	37	0	0
Coatepec	**21**	**19**	13	8	8	11	0	0
Coatzingo	**68**	**75**	38	43	30	32	0	0
Cohetzala	**40**	**33**	17	14	23	19	0	0
Cohuecan	**123**	**127**	51	52	72	75	0	0
Coronango	**872**	**1 207**	422	607	450	600	0	0
Coxcatlán	**552**	**501**	283	236	269	265	0	0
Coyomeapan	**447**	**532**	221	277	226	255	0	0
Coyotepec	**40**	**41**	15	20	25	21	0	0
Cuapiaxtla de Madero	**288**	**293**	146	154	142	139	0	0
Cuautempan	**262**	**195**	128	105	134	90	0	0
Cuautinchán	**277**	**365**	132	204	145	161	0	0

(Continúa)

INEGI. Anuario estadístico y geográfico de Puebla 2015.

Nacimientos por municipio de residencia habitual de la madre según sexo 2013 y 2014

Cuadro 3.7

Municipio	Total		Hombres		Mujeres		No especificado	
	2013	**2014** P/	2013	2014 P/	2013	2014 P/	2013	2014 P/
Cuautlancingo	**1 742**	**1 920**	904	965	838	955	0	0
Cuayuca de Andrade	**80**	**67**	39	37	41	30	0	0
Cuetzalan del Progreso	**1 182**	**1 357**	576	690	605	667	1	0
Cuyoaco	**398**	**336**	184	184	214	152	0	0
Domingo Arenas	**160**	**290**	82	134	78	156	0	0
Eloxochitlán	**446**	**428**	224	211	222	217	0	0
Epatlán	**107**	**128**	57	57	50	71	0	0
Esperanza	**318**	**417**	158	204	160	213	0	0
Francisco Z. Mena	**299**	**351**	157	181	142	170	0	0
General Felipe Ángeles	**599**	**613**	282	311	317	302	0	0
Guadalupe	**161**	**156**	84	66	77	90	0	0
Guadalupe Victoria	**457**	**486**	235	232	222	254	0	0
Hermenegildo Galeana	**161**	**172**	69	103	92	69	0	0
Honey	**209**	**195**	106	105	103	90	0	0
Huaquechula	**630**	**860**	297	413	333	447	0	0
Huatlatlauca	**172**	**150**	76	74	96	76	0	0
Huauchinango	**2 658**	**2 167**	1 361	1 131	1 296	1 036	1	0
Huehuetla	**342**	**383**	172	175	170	208	0	0
Huehuetlán el Chico	**236**	**274**	109	146	127	128	0	0
Huehuetlán el Grande	**222**	**169**	104	82	118	87	0	0
Huejotzingo	**1 726**	**1 904**	872	933	854	971	0	0
Hueyapan	**309**	**336**	156	171	153	165	0	0
Hueytamalco	**547**	**577**	272	286	275	291	0	0
Hueytlalpan	**123**	**125**	59	70	64	55	0	0
Huitzilan de Serdán	**413**	**395**	217	216	196	179	0	0
Huitziltepec	**118**	**174**	58	102	60	72	0	0
Ixcamilpa de Guerrero	**89**	**92**	41	48	48	44	0	0
Ixcaquixtla	**195**	**229**	100	109	95	120	0	0
Ixtacamaxtitlán	**586**	**524**	276	259	310	265	0	0
Ixtepec	**152**	**217**	72	106	80	111	0	0
Izúcar de Matamoros	**1 806**	**2 103**	893	1 063	912	1 040	1	0
Jalpan	**314**	**244**	143	122	171	122	0	0
Jolalpan	**328**	**327**	150	177	178	150	0	0
Jonotla	**111**	**111**	62	52	49	59	0	0
Jopala	**327**	**414**	168	214	159	200	0	0
Juan C. Bonilla	**562**	**675**	285	325	277	349	0	1
Juan Galindo	**226**	**148**	110	74	116	74	0	0
Juan N. Méndez	**126**	**135**	66	62	60	73	0	0
Lafragua	**231**	**267**	110	124	121	143	0	0
La Magdalena Tlatlauquitepec	**15**	**6**	3	3	12	3	0	0
Libres	**817**	**908**	387	494	430	414	0	0
Los Reyes de Juárez	**868**	**934**	443	454	425	480	0	0
Mazapiltepec de Juárez	**60**	**87**	32	37	28	50	0	0
Mixtla	**58**	**59**	33	26	25	33	0	0
Molcaxac	**124**	**194**	65	103	59	91	0	0
Naupan	**257**	**280**	130	128	127	152	0	0
Nauzontla	**69**	**78**	28	43	41	35	0	0
Nealtican	**230**	**492**	115	266	115	226	0	0
Nicolás Bravo	**170**	**197**	83	94	87	103	0	0
Nopalucan	**814**	**909**	420	459	394	450	0	0
Ocotepec	**116**	**106**	65	57	51	49	0	0
Ocoyucan	**954**	**1 211**	496	635	458	576	0	0
Olintla	**366**	**305**	175	159	191	146	0	0
Oriental	**408**	**493**	187	246	221	247	0	0
Pahuatlán	**569**	**598**	276	291	293	307	0	0
Palmar de Bravo	**1 299**	**1 290**	656	666	643	624	0	0
Pantepec	**401**	**348**	199	166	202	182	0	0
Petlalcingo	**214**	**196**	115	103	99	93	0	0

(Continúa)

INEGI. Anuario estadístico y geográfico de Puebla 2015.

Nacimientos por municipio de residencia habitual de la madre según sexo 2013 y 2014

Cuadro 3.7

Municipio	Total		Hombres		Mujeres		No especificado	
	2013	**2014** P/	2013	2014 P/	2013	2014 P/	2013	2014 P/
Piaxtla	**94**	**96**	57	54	37	42	0	0
Puebla	**31 374**	**30 692**	15 759	15 555	15 615	15 137	0	0
Quecholac	**1 529**	**1 580**	795	800	734	780	0	0
Quimixtlán	**681**	**712**	330	336	351	376	0	0
Rafael Lara Grajales	**432**	**489**	207	250	225	239	0	0
San Andrés Cholula	**2 008**	**2 040**	1 025	1 027	983	1 013	0	0
San Antonio Cañada	**126**	**174**	61	79	64	95	1	0
San Diego la Mesa Tochimiltzingo	**44**	**29**	17	19	27	10	0	0
San Felipe Teotlalcingo	**241**	**316**	119	153	122	163	0	0
San Felipe Tepatlán	**98**	**123**	54	54	44	69	0	0
San Gabriel Chilac	**362**	**400**	187	195	175	205	0	0
San Gregorio Atzompa	**183**	**211**	91	114	92	97	0	0
San Jerónimo Tecuanipan	**121**	**191**	66	96	55	95	0	0
San Jerónimo Xayacatlán	**71**	**54**	36	26	35	28	0	0
San José Chiapa	**213**	**245**	107	139	106	106	0	0
San José Miahuatlán	**281**	**377**	140	176	141	201	0	0
San Juan Atenco	**78**	**102**	36	49	42	53	0	0
San Juan Atzompa	**13**	**31**	8	12	5	19	0	0
San Martín Texmelucan	**3 145**	**3 332**	1 592	1 636	1 552	1 696	1	0
San Martín Totoltepec	**16**	**17**	12	9	4	8	0	0
San Matías Tlalancaleca	**516**	**506**	234	238	282	268	0	0
San Miguel Ixitlán	**10**	**4**	2	1	8	3	0	0
San Miguel Xoxtla	**275**	**313**	153	162	122	151	0	0
San Nicolás Buenos Aires	**247**	**305**	115	138	132	167	0	0
San Nicolás de los Ranchos	**293**	**446**	140	219	153	227	0	0
San Pablo Anicano	**80**	**82**	42	44	38	38	0	0
San Pedro Cholula	**2 567**	**2 920**	1 332	1 479	1 235	1 441	0	0
San Pedro Yeloixtlahuaca	**93**	**97**	45	56	48	41	0	0
San Salvador el Seco	**801**	**797**	393	379	408	418	0	0
San Salvador el Verde	**687**	**852**	344	415	343	437	0	0
San Salvador Huixcolotla	**377**	**409**	172	200	205	209	0	0
San Sebastián Tlacotepec	**313**	**377**	166	202	146	175	1	0
Santa Catarina Tlaltempan	**12**	**8**	7	3	5	5	0	0
Santa Inés Ahuatempan	**155**	**139**	71	85	84	54	0	0
Santa Isabel Cholula	**323**	**394**	166	194	157	200	0	0
Santiago Miahuatlán	**528**	**655**	258	357	270	298	0	0
Santo Tomás Hueyotlipan	**196**	**215**	104	103	92	112	0	0
Soltepec	**273**	**318**	142	164	131	154	0	0
Tecali de Herrera	**461**	**519**	230	240	231	279	0	0
Tecamachalco	**2 040**	**2 099**	1 007	1 058	1 033	1 041	0	0
Tecomatlán	**132**	**122**	66	61	66	61	0	0
Tehuacán	**6 482**	**7 144**	3 323	3 635	3 159	3 509	0	0
Tehuitzingo	**283**	**371**	140	181	143	190	0	0
Tenampulco	**99**	**126**	49	59	50	67	0	0
Teopantlán	**113**	**67**	56	33	57	34	0	0
Teotlalco	**77**	**51**	41	26	36	25	0	0
Tepanco de López	**523**	**507**	272	241	251	266	0	0
Tepango de Rodríguez	**96**	**146**	46	73	50	73	0	0
Tepatlaxco de Hidalgo	**465**	**563**	235	289	230	274	0	0
Tepeaca	**2 105**	**2 442**	1 054	1 258	1 051	1 184	0	0
Tepemaxalco	**36**	**33**	24	16	12	17	0	0
Tepeojuma	**192**	**271**	103	142	89	129	0	0
Tepetzintla	**260**	**281**	125	146	135	135	0	0
Tepexco	**171**	**230**	82	119	88	111	1	0
Tepexi de Rodríguez	**441**	**519**	241	278	200	241	0	0
Tepeyahualco	**443**	**547**	218	254	225	293	0	0
Tepeyahualco de Cuauhtémoc	**76**	**91**	39	38	37	53	0	0
Tetela de Ocampo	**618**	**551**	313	245	305	306	0	0

(Continúa)

INEGI. Anuario estadístico y geográfico de Puebla 2015.

Nacimientos por municipio de residencia habitual de la madre según sexo 2013 y 2014

Cuadro 3.7

Municipio	Total		Hombres		Mujeres		No especificado	
	2013	**2014** P/	2013	2014 P/	2013	2014 P/	2013	2014 P/
Teteles de Avila Castillo	**121**	**135**	60	60	61	75	0	0
Teziutlán	**1 898**	**2 090**	964	1 091	934	999	0	0
Tianguismanalco	**273**	**386**	128	196	145	190	0	0
Tilapa	**258**	**159**	139	69	119	90	0	0
Tlachichuca	**744**	**930**	377	457	367	473	0	0
Tlacotepec de Benito Juárez	**1 409**	**1 866**	722	941	687	925	0	0
Tlacuilotepec	**368**	**341**	203	166	165	175	0	0
Tlahuapan	**923**	**1 094**	469	548	454	546	0	0
Tlaltenango	**179**	**201**	84	91	95	110	0	0
Tlanepantla	**130**	**182**	62	86	68	96	0	0
Tlaola	**478**	**765**	244	416	234	349	0	0
Tlapacoya	**136**	**193**	71	91	65	102	0	0
Tlapanalá	**236**	**310**	131	154	105	156	0	0
Tlatlauquitepec	**1 348**	**1 213**	693	597	655	616	0	0
Tlaxco	**109**	**132**	50	59	59	73	0	0
Tochimilco	**417**	**564**	213	296	204	268	0	0
Tochtepec	**481**	**542**	233	275	248	267	0	0
Totoltepec de Guerrero	**27**	**17**	9	10	18	7	0	0
Tulcingo	**200**	**231**	88	109	112	122	0	0
Tuzamapan de Galeana	**102**	**86**	56	36	46	50	0	0
Tzicatlacoyan	**172**	**189**	78	97	94	92	0	0
Venustiano Carranza	**650**	**825**	323	410	327	415	0	0
Vicente Guerrero	**806**	**1 093**	427	530	379	563	0	0
Xayacatlán de Bravo	**38**	**44**	17	29	21	15	0	0
Xicotepec	**1 957**	**1 922**	1 017	981	939	941	1	0
Xicotlán	**21**	**27**	10	17	11	10	0	0
Xiutetelco	**1 273**	**1 084**	640	554	633	530	0	0
Xochiapulco	**99**	**90**	48	41	51	49	0	0
Xochiltepec	**76**	**87**	37	49	39	38	0	0
Xochitlán de Vicente Suárez	**369**	**369**	206	191	163	178	0	0
Xochitlán Todos Santos	**126**	**174**	69	91	57	83	0	0
Yaonáhuac	**159**	**171**	76	86	83	85	0	0
Yehualtepec	**592**	**887**	307	454	285	433	0	0
Zacapala	**113**	**126**	50	65	63	61	0	0
Zacapoaxtla	**1 366**	**1 308**	706	619	660	689	0	0
Zacatlán	**1 943**	**2 027**	956	1 024	987	1 003	0	0
Zapotitlán	**207**	**212**	120	102	87	110	0	0
Zapotitlán de Méndez	**99**	**96**	50	48	49	48	0	0
Zaragoza	**368**	**405**	174	191	194	214	0	0
Zautla	**604**	**555**	317	283	287	272	0	0
Zihuateutla	**300**	**403**	165	202	135	201	0	0
Zinacatepec	**395**	**422**	199	199	196	223	0	0
Zongozotla	**76**	**78**	49	42	27	36	0	0
Zoquiapan	**48**	**52**	25	24	23	28	0	0
Zoquitlán	**678**	**699**	313	360	364	338	1	1
Otro lugar de residencia	**0**	**2 391**	0	1 224	0	1 167	0	0
No especificado	**16**	**4**	9	0	7	4	0	0

Nota: Para el año 2013, la información se refiere a los nacidos vivos de madres con residencia habitual en la entidad y para 2014, al total de los registrados en la misma.

Fuente: INEGI. Dirección General de Estadísticas Sociodemográficas. *Estadísticas de natalidad.* www.inegi.org.mx (12 de agosto de 2015). Para información preliminar: INEGI. Dirección Regional Oriente; *Estadísticas de natalidad* .

INEGI. Anuario estadístico y geográfico de Puebla 2015.

Nacimientos por tamaño de la localidad de residencia habitual de la madre según su grupo quinquenal de edad 2013 y 2014

Cuadro 3.8

Tamaño de la localidad	Total	Menores de 15 años	15 a 19 años	20 a 24 años	25 a 29 años	30 a 34 años	35 a 39 años	40 a 44 años	45 a 49 años	50 y más años	No especificado
2013											
Total	**140 507**	**511**	**25 746**	**43 400**	**33 017**	**21 586**	**10 246**	**2 558**	**209**	**33**	**3 201**
1 a 999 habitantes	**24 049**	108	4 690	7 704	5 490	3 619	1 769	481	41	3	144
1 000 a 1 999 habitantes	**13 795**	59	2 676	4 375	3 266	1 975	1 048	299	23	1	73
2 000 a 2 499 habitantes	**3 902**	8	723	1 324	875	566	294	89	2	0	21
2 500 a 4 999 habitantes	**12 545**	57	2 468	4 074	2 957	1 789	888	219	16	4	73
5 000 a 9 999 habitantes	**10 557**	41	2 099	3 401	2 504	1 554	683	148	29	3	95
10 000 a 14 999 habitantes	**5 052**	28	1 017	1 641	1 195	705	328	78	6	1	53
15 000 a 19 999 habitantes	**4 584**	17	846	1 482	1 084	721	297	86	6	0	45
20 000 a 29 999 habitantes	**5 778**	17	1 127	1 855	1 380	873	389	79	7	2	49
30 000 a 39 999 habitantes	**1 641**	3	260	521	440	264	115	30	3	1	4
40 000 a 49 999 habitantes	**150**	1	25	43	37	30	9	2	3	0	0
50 000 a 74 999 habitantes	**2 618**	7	438	808	685	441	178	45	3	1	12
75 000 a 99 999 habitantes	**7 054**	28	1 311	2 234	1 751	1 082	438	119	10	2	79
100 000 a 249 999 habitantes	**5 635**	15	894	1 684	1 439	964	506	94	3	1	35
250 000 a 499 999 habitantes	**0**	0	0	0	0	0	0	0	0	0	0
500 000 a 999 999 habitantes	**0**	0	0	0	0	0	0	0	0	0	0
1 000 000 a 1 499 999 habitantes	**28 386**	75	4 736	8 298	6 916	5 099	2 437	556	35	11	223
1 500 000 y más habitantes	**0**	0	0	0	0	0	0	0	0	0	0
No especificado	**14 761**	47	2 436	3 956	2 998	1 904	867	233	22	3	2 295
2014 P/											
Total	**152 298**	**560**	**27 906**	**47 838**	**35 369**	**23 084**	**10 870**	**2 782**	**215**	**20**	**3 654**
1 a 999 habitantes	**24 577**	113	4 755	7 886	5 550	3 701	1 781	562	42	3	184
1 000 a 1 999 habitantes	**15 810**	69	3 045	5 087	3 638	2 374	1 134	321	28	1	113

(Continúa)

INEGI. Anuario estadístico y geográfico de Puebla 2015.

Nacimientos por tamaño de la localidad de residencia habitual de la madre según su grupo quinquenal de edad 2013 y 2014

Cuadro 3.8

Tamaño de la localidad	**Total**	Menores de 15 años	15 a 19 años	20 a 24 años	25 a 29 años	30 a 34 años	35 a 39 años	40 a 44 años	45 a 49 años	50 y más años	No especificado
2 000 a 2 499 habitantes	**4 661**	19	902	1 536	1 094	649	342	95	6	0	18
2 500 a 4 999 habitantes	**18 407**	71	3 620	6 092	4 268	2 602	1 274	304	29	2	145
5 000 a 9 999 habitantes	**15 823**	62	3 120	5 309	3 710	2 191	1 042	249	18	2	120
10 000 a 14 999 habitantes	**7 310**	23	1 472	2 382	1 640	1 093	454	97	8	0	141
15 000 a 19 999 habitantes	**5 319**	19	1 021	1 764	1 258	789	341	77	7	0	43
20 000 a 29 999 habitantes	**7 912**	25	1 415	2 618	1 973	1 167	510	136	7	1	60
30 000 a 39 999 habitantes	**2 954**	11	490	916	768	481	229	41	5	3	10
40 000 a 49 999 habitantes	**1 315**	7	256	387	326	191	107	13	5	0	23
50 000 a 74 999 habitantes	**2 800**	5	453	879	676	449	235	58	4	0	41
75 000 a 99 999 habitantes	**8 086**	33	1 512	2 648	1 917	1 193	510	130	12	1	130
100 000 a 249 999 habitantes	**6 560**	19	1 104	1 982	1 628	1 157	484	114	7	1	64
250 000 a 499 999 habitantes	**292**	1	29	107	66	49	20	15	1	0	4
500 000 a 999 999 habitantes	**285**	0	42	95	69	49	19	9	0	0	2
1 000 000 a 1 499 999 habitantes	**27 510**	83	4 611	8 004	6 688	4 885	2 360	551	34	6	288
1 500 000 y más habitantes	**261**	0	32	93	62	47	19	5	2	0	1
No especificado	**2 416**	0	27	53	38	17	9	5	0	0	2 267

<2/2>

Nota: La edad de la madre, en los grupos quinquenales, está considerada a la fecha en que ocurrió el nacimiento y no en la que este fue registrado.
Para el año 2013, la información se refiere a los nacidos vivos de madres con residencia habitual en la entidad y para 2014, al total de los registrados en la misma.

Fuente: INEGI. Dirección General de Estadísticas Sociodemográficas. *Estadísticas de natalidad.* www.inegi.org.mx (12 de agosto de 2015).
Para información preliminar: INEGI. Dirección Regional Oriente; *Estadísticas de natalidad* .

INEGI. Anuario estadístico y geográfico de Puebla 2015.

Nacimientos por grupo quinquenal de edad de la madre según su estado civil 2013 y 2014

Cuadro 3.9

Grupo quinquenal de edad	**Total**	Soltera	Casada	En unión libre	Separada	Divorciada	Viuda	No especificado
2013								
Total	**140 507**	**14 269**	**32 886**	**85 862**	**762**	**67**	**293**	**6 368**
Menores de 15 años	**511**	139	23	320	2	0	0	27
15 a 19 años	**25 746**	3 770	2 488	18 456	185	24	37	786
20 a 24 años	**43 400**	4 908	7 909	28 886	231	20	75	1 371
25 a 29 años	**33 017**	2 649	9 445	19 651	162	9	67	1 034
30 a 34 años	**21 586**	1 572	7 781	11 424	94	7	51	657
35 a 39 años	**10 246**	804	3 820	5 161	47	6	33	375
40 a 44 años	**2 558**	227	925	1 289	22	0	8	87
45 a 49 años	**209**	26	78	85	1	0	3	16
50 y más años	**33**	9	12	9	0	0	0	3
No especificado	**3 201**	165	405	581	18	1	19	2 012
2014 P/								
Total	**152 298**	**15 730**	**32 721**	**96 305**	**724**	**162**	**355**	**6 301**
Menores de 15 años	**560**	154	15	354	6	1	2	28
15 a 19 años	**27 906**	4 250	2 358	20 358	150	42	42	706
20 a 24 años	**47 838**	5 280	7 867	33 122	214	38	101	1 216
25 a 29 años	**35 369**	2 886	9 451	21 696	169	28	79	1 060
30 a 34 años	**23 084**	1 782	7 738	12 749	98	37	60	620
35 a 39 años	**10 870**	934	3 848	5 665	64	13	30	316
40 a 44 años	**2 782**	272	939	1 443	14	0	18	96
45 a 49 años	**215**	27	66	106	0	0	2	14
50 y más años	**20**	3	4	10	2	0	0	1
No especificado	**3 654**	142	435	802	7	3	21	2 244

Nota: La edad de la madre, en los grupos quinquenales, está considerada a la fecha en que ocurrió el nacimiento y no en la que este fue registrado.
Para el año 2013, la información se refiere a los nacidos vivos de madres con residencia habitual en la entidad y para 2014, al total de los registrados en la misma.

Fuente: INEGI. Dirección General de Estadísticas Sociodemográficas. *Estadísticas de natalidad.* www.inegi.org.mx (12 de agosto de 2015).
Para información preliminar: INEGI. Dirección Regional Oriente; *Estadísticas de natalidad* .

Nacimientos registrados según año de ocurrencia
Serie anual de 2008 a 2014

Cuadro 3.10

Año de registro	Año de ocurrencia								
	Total	2014	2013	2012	2011	2010	2009	2008 y anteriores	No especificado
2014 P/	**152 298**	85 952	44 355	8 546	4 111	2 359	1 294	5 675	6
2013	**140 507**	0	77 940	42 003	7 658	3 866	2 355	6 675	10
2012	**147 296**	0	0	80 190	42 977	8 256	4 273	11 591	9
2011	**146 865**	0	0	0	79 635	39 470	7 507	20 230	23
2010	**160 571**	0	0	0	0	80 299	41 784	38 462	26
2009	**155 738**	0	0	0	0	0	79 015	76 697	26
2008	**164 257**	0	0	0	0	0	0	164 225	32

Nota: Para los años de 2008 a 2013, la información se refiere a los nacidos vivos de madres con residencia habitual en la entidad y para 2014, al total de los registrados en la misma.

Fuente: INEGI. Dirección General de Estadísticas Sociodemográficas. *Estadísticas de natalidad.* www.inegi.org.mx (12 de agosto de 2015).
Para información preliminar: INEGI. Dirección Regional Oriente; *Estadísticas de natalidad* .

Defunciones generales por municipio de residencia habitual del fallecido según sexo
2013

Cuadro 3.11

Municipio	**Total**	Hombres	Mujeres	No especificado
Estado	**33 100**	**17 725**	**15 369**	**6**
Acajete	**357**	195	162	0
Acateno	**60**	37	23	0
Acatlán	**279**	143	136	0
Acatzingo	**260**	143	117	0
Acteopan	**25**	14	11	0
Ahuacatlán	**93**	54	39	0
Ahuatlán	**22**	15	7	0
Ahuazotepec	**52**	33	19	0
Ahuehuetitla	**23**	10	13	0
Ajalpan	**287**	153	134	0
Albino Zertuche	**15**	8	7	0
Aljojuca	**49**	23	26	0
Altepexi	**103**	54	49	0
Amixtlán	**41**	23	18	0
Amozoc	**330**	182	148	0
Aquixtla	**55**	36	19	0
Atempan	**117**	67	50	0
Atexcal	**37**	25	12	0
Atlequizayan	**29**	12	17	0
Atlixco	**919**	480	439	0
Atoyatempan	**51**	26	25	0
Atzala	**12**	10	2	0
Atzitzihuacán	**92**	53	39	0
Atzitzintla	**43**	24	19	0
Axutla	**14**	6	8	0
Ayotoxco de Guerrero	**37**	20	17	0

(Continúa)

INEGI. Anuario estadístico y geográfico de Puebla 2015.

Defunciones generales por municipio de residencia habitual del fallecido según sexo
2013

Cuadro 3.11

Municipio	**Total**	Hombres	Mujeres	No especificado
Calpan	**115**	64	51	0
Caltepec	**43**	21	22	0
Camocuautla	**16**	9	7	0
Cañada Morelos	**126**	73	53	0
Caxhuacan	**36**	21	15	0
Chalchicomula de Sesma	**270**	138	132	0
Chapulco	**28**	15	13	0
Chiautla	**183**	102	81	0
Chiautzingo	**128**	72	56	0
Chichiquila	**109**	57	52	0
Chiconcuautla	**99**	51	48	0
Chietla	**291**	152	139	0
Chigmecatitlán	**15**	5	10	0
Chignahuapan	**308**	177	131	0
Chignautla	**151**	92	59	0
Chila	**45**	24	21	0
Chila de la Sal	**19**	9	10	0
Chilchotla	**141**	83	58	0
Chinantla	**32**	17	15	0
Coatepec	**8**	4	4	0
Coatzingo	**25**	19	6	0
Cohetzala	**15**	10	5	0
Cohuecan	**27**	12	15	0
Coronango	**160**	82	78	0
Coxcatlán	**137**	75	62	0
Coyomeapan	**93**	49	44	0
Coyotepec	**16**	9	7	0
Cuapiaxtla de Madero	**51**	30	21	0
Cuautempan	**78**	41	37	0
Cuautinchán	**43**	24	19	0
Cuautlancingo	**316**	176	140	0
Cuayuca de Andrade	**30**	17	13	0
Cuetzalan del Progreso	**334**	189	145	0
Cuyoaco	**100**	52	48	0
Domingo Arenas	**56**	32	24	0
Eloxochitlán	**64**	37	27	0
Epatlán	**35**	19	16	0
Esperanza	**73**	40	33	0
Francisco Z. Mena	**119**	66	53	0
General Felipe Ángeles	**96**	47	49	0
Guadalupe	**47**	21	26	0
Guadalupe Victoria	**123**	60	63	0
Hermenegildo Galeana	**53**	28	25	0
Honey	**41**	21	20	0
Huaquechula	**245**	126	119	0
Huatlatlauca	**54**	28	26	0
Huauchinango	**568**	306	262	0
Huehuetla	**124**	65	59	0
Huehuetlán el Chico	**76**	36	40	0
Huehuetlán el Grande	**48**	26	22	0
Huejotzingo	**334**	190	144	0
Hueyapan	**68**	44	24	0
Hueytamalco	**145**	84	61	0
Hueytlalpan	**33**	24	9	0
Huitzilan de Serdán	**66**	39	27	0
Huitziltepec	**31**	18	13	0
Ixcamilpa de Guerrero	**28**	14	14	0
Ixcaquixtla	**44**	25	19	0

(Continúa)

INEGI. Anuario estadístico y geográfico de Puebla 2015.

Defunciones generales por municipio de residencia habitual del fallecido según sexo
2013

Cuadro 3.11

Municipio	**Total**	Hombres	Mujeres	No especificado
Ixtacamaxtitlán	**145**	87	58	0
Ixtepec	**54**	29	25	0
Izúcar de Matamoros	**545**	286	257	2
Jalpan	**76**	44	32	0
Jolalpan	**75**	40	33	2
Jonotla	**24**	12	12	0
Jopala	**76**	32	44	0
Juan C. Bonilla	**117**	67	50	0
Juan Galindo	**49**	33	16	0
Juan N. Méndez	**33**	17	16	0
Lafragua	**65**	36	29	0
La Magdalena Tlatlauquitepec	**2**	2	0	0
Libres	**184**	94	90	0
Los Reyes de Juárez	**101**	44	57	0
Mazapiltepec de Juárez	**19**	3	16	0
Mixtla	**20**	7	13	0
Molcaxac	**38**	20	18	0
Naupan	**52**	33	19	0
Nauzontla	**42**	19	23	0
Nealtican	**59**	25	34	0
Nicolás Bravo	**35**	19	16	0
Nopalucan	**128**	88	40	0
Ocotepec	**20**	12	8	0
Ocoyucan	**149**	85	64	0
Olintla	**101**	51	50	0
Oriental	**92**	52	40	0
Pahuatlán	**132**	66	66	0
Palmar de Bravo	**192**	106	86	0
Pantepec	**115**	53	62	0
Petlalcingo	**64**	45	19	0
Piaxtla	**45**	19	26	0
Puebla	**8 229**	4 214	4 015	0
Quecholac	**209**	111	98	0
Quimixtlán	**117**	63	54	0
Rafael Lara Grajales	**75**	38	37	0
San Andrés Cholula	**450**	249	201	0
San Antonio Cañada	**20**	11	9	0
San Diego la Mesa Tochimiltzingo	**7**	4	3	0
San Felipe Teotlalcingo	**76**	38	38	0
San Felipe Tepatlán	**30**	20	10	0
San Gabriel Chilac	**108**	55	53	0
San Gregorio Atzompa	**38**	20	18	0
San Jerónimo Tecuanipan	**36**	14	22	0
San Jerónimo Xayacatlán	**38**	22	16	0
San José Chiapa	**35**	25	10	0
San José Miahuatlán	**76**	41	35	0
San Juan Atenco	**27**	11	16	0
San Juan Atzompa	**3**	3	0	0
San Martín Texmelucan	**743**	402	341	0
San Martín Totoltepec	**5**	4	1	0
San Matías Tlalancaleca	**86**	43	43	0
San Miguel Ixitlán	**5**	2	3	0
San Miguel Xoxtla	**57**	23	34	0
San Nicolás Buenos Aires	**59**	33	26	0
San Nicolás de los Ranchos	**84**	41	43	0
San Pablo Anicano	**13**	7	6	0
San Pedro Cholula	**656**	374	282	0
San Pedro Yeloixtlahuaca	**20**	14	6	0

(Continúa)

INEGI. Anuario estadístico y geográfico de Puebla 2015.

Defunciones generales por municipio de residencia habitual del fallecido según sexo
2013

Cuadro 3.11

Municipio	**Total**	Hombres	Mujeres	No especificado
San Salvador el Seco	**156**	82	74	0
San Salvador el Verde	**157**	89	68	0
San Salvador Huixcolotla	**61**	26	35	0
San Sebastián Tlacotepec	**76**	49	27	0
Santa Catarina Tlaltempan	**20**	8	12	0
Santa Inés Ahuatempan	**49**	32	17	0
Santa Isabel Cholula	**61**	34	27	0
Santiago Miahuatlán	**102**	58	44	0
Santo Tomás Hueyotlipan	**43**	20	23	0
Soltepec	**68**	39	29	0
Tecali de Herrera	**108**	58	50	0
Tecamachalco	**353**	196	157	0
Tecomatlán	**50**	24	26	0
Tehuacán	**1 365**	738	627	0
Tehuitzingo	**133**	70	63	0
Tenampulco	**51**	28	23	0
Teopantlán	**38**	18	20	0
Teotlalco	**26**	13	13	0
Tepanco de López	**91**	53	38	0
Tepango de Rodríguez	**10**	5	5	0
Tepatlaxco de Hidalgo	**121**	51	70	0
Tepeaca	**389**	217	172	0
Tepemaxalco	**12**	7	5	0
Tepeojuma	**79**	44	35	0
Tepetzintla	**64**	37	27	0
Tepexco	**42**	16	26	0
Tepexi de Rodríguez	**136**	82	54	0
Tepeyahualco	**94**	54	40	0
Tepeyahualco de Cuauhtémoc	**19**	9	10	0
Tetela de Ocampo	**188**	99	89	0
Teteles de Avila Castillo	**24**	18	6	0
Teziutlán	**482**	258	224	0
Tianguismanalco	**97**	47	50	0
Tilapa	**40**	30	10	0
Tlachichuca	**140**	78	62	0
Tlacotepec de Benito Juárez	**267**	141	126	0
Tlacuilotepec	**113**	61	52	0
Tlahuapan	**182**	95	87	0
Tlaltenango	**55**	30	25	0
Tlanepantla	**23**	14	9	0
Tlaola	**113**	68	45	0
Tlapacoya	**30**	14	16	0
Tlapanalá	**45**	31	14	0
Tlatlauquitepec	**343**	178	165	0
Tlaxco	**44**	27	17	0
Tochimilco	**131**	75	56	0
Tochtepec	**99**	61	38	0
Totoltepec de Guerrero	**14**	5	9	0
Tulcingo	**84**	47	37	0
Tuzamapan de Galeana	**45**	24	21	0
Tzicatlacoyan	**47**	26	21	0
Venustiano Carranza	**194**	123	69	2
Vicente Guerrero	**164**	94	70	0
Xayacatlán de Bravo	**19**	8	11	0
Xicotepec	**465**	233	232	0
Xicotlán	**6**	5	1	0
Xiutetelco	**190**	105	85	0
Xochiapulco	**43**	25	18	0

(Continúa)

INEGI. Anuario estadístico y geográfico de Puebla 2015.

Defunciones generales por municipio de residencia habitual del fallecido según sexo
2013

Cuadro 3.11

Municipio	**Total**	Hombres	Mujeres	No especificado
Xochiltepec	**23**	15	8	0
Xochitlán de Vicente Suárez	**107**	57	50	0
Xochitlán Todos Santos	**47**	27	20	0
Yaonáhuac	**49**	27	22	0
Yehualtepec	**116**	67	49	0
Zacapala	**32**	14	18	0
Zacapoaxtla	**315**	180	135	0
Zacatlán	**407**	216	191	0
Zapotitlán	**54**	24	30	0
Zapotitlán de Méndez	**42**	23	19	0
Zaragoza	**66**	43	23	0
Zautla	**127**	64	63	0
Zihuateutla	**64**	31	33	0
Zinacatepec	**114**	52	62	0
Zongozotla	**14**	7	7	0
Zoquiapan	**15**	6	9	0
Zoquitlán	**130**	72	58	0
No especificado	**5**	2	3	0

<5/5>

Fuente: INEGI. Dirección General de Estadísticas Sociodemográficas. *Estadísticas de mortalidad.* www.inegi.org.mx (22 de septiembre de 2015).

Defunciones generales por grupo de edad del fallecido según sexo
2013

Cuadro 3.12

Grupo de edad	**Total**	Hombres	Mujeres	No especificado
Total a/	**33 100**	**17 725**	**15 369**	**6**
Menores de 1 año	**1 964**	1 114	848	2
1 a 4 años	**372**	201	171	0
5 a 14 años	**329**	193	136	0
15 a 24 años	**961**	671	290	0
25 a 34 años	**1 203**	847	356	0
35 a 44 años	**1 843**	1 223	620	0
45 a 64 años	**7 249**	4 181	3 068	0
65 y más años	**19 025**	9 167	9 858	0
No especificado	**154**	128	22	4

a/ Se refiere a las defunciones de personas que tenían residencia habitual en la entidad.

Fuente: INEGI. Dirección General de Estadísticas Sociodemográficas. *Estadísticas de mortalidad.* www.inegi.org.mx (22 de septiembre de 2015).

Defunciones generales por tamaño de la localidad de residencia habitual del fallecido según su grupo de edad
2013

Cuadro 3.13

Tamaño de la localidad	Total	Menores de 1 año	1 a 4 años	5 a 14 años	15 a 24 años	25 a 34 años	35 a 44 años	45 a 64 años	65 y más años	No especi-ficado
Total	**33 100**	**1 964**	**372**	**329**	**961**	**1 203**	**1 843**	**7 249**	**19 025**	**154**
1 a 999 habitantes	**6 282**	327	62	72	144	239	346	1 248	3 843	1
1 000 a 1 999 habitantes	**3 443**	208	45	35	110	103	181	676	2 084	1
2 000 a 2 499 habitantes	**851**	52	21	10	21	23	43	199	482	0
2 500 a 4 999 habitantes	**3 422**	238	46	28	106	120	183	703	1 997	1
5 000 a 9 999 habitantes	**3 091**	225	42	31	105	112	160	712	1 704	0
10 000 a 14 999 habitantes	**1 237**	95	25	18	50	49	72	240	687	1
15 000 a 19 999 habitantes	**1 000**	65	11	15	32	38	69	231	538	1
20 000 a 29 999 habitantes	**1 263**	104	17	12	47	56	77	298	651	1
30 000 a 39 999 habitantes	**646**	31	6	5	18	22	43	160	361	0
40 000 a 49 999 habitantes	**337**	14	2	5	14	10	16	69	207	0
50 000 a 74 999 habitantes	**677**	37	10	8	12	33	38	168	370	1
75 000 a 99 999 habitantes	**1 726**	103	13	12	49	71	122	405	950	1
100 000 a 249 999 habitantes	**1 119**	70	9	15	43	43	69	298	571	1
250 000 a 499 999 habitantes	**0**	0	0	0	0	0	0	0	0	0
500 000 a 999 999 habitantes	**0**	0	0	0	0	0	0	0	0	0
1 000 000 a 1 499 999 habitantes	**7 738**	376	61	62	202	278	413	1 810	4 535	1
1 500 000 y más habitantes	**0**	0	0	0	0	0	0	0	0	0
No especificado	**268**	19	2	1	8	6	11	32	45	144

Fuente: INEGI. Dirección General de Estadísticas Sociodemográficas. *Estadísticas de mortalidad*. www.inegi.org.mx (22 de septiembre de 2015).

Defunciones generales por principales causas de muerte 2013

Cuadro 3.14

Causa	Defunciones generales
Total a/	**33 100**
20D Diabetes mellitus	5 430
26-29 Enfermedades del corazón	5 324
28 Enfermedades isquémicas del corazón	3294
Resto de las enfermedades del corazón	2 030
08-15 Tumores malignos	3 432
35L-35M Enfermedades del hígado	2 694
35L Enfermedad alcohólica del hígado	1 202
Resto de las enfermedades del hígado	1 492
30 Enfermedades cerebrovasculares	1 962
E49-E53, E57-E58 Accidentes	1 781
E49B De tráfico de vehículos de motor	691
Resto de los accidentes	1 090
33G Enfermedades pulmonares obstructivas crónicas	1 078
33B-33C Influenza y neumonía	868
46 Ciertas afecciones originadas en el período perinatal b/	845
46F Dificultad respiratoria del recién nacido y otros trastornos respiratorios originados en el período perinatal	374
Resto de ciertas afecciones originadas en el período perinatal	471
38C Insuficiencia renal	773
47 Malformaciones congénitas, deformidades y anomalías cromosómicas	659
21 Desnutrición y otras deficiencias nutricionales	632
E55 Agresiones	545
19A-19B Anemias	303
33D-33E Bronquitis crónica y la no especificada, enfisema y asma	277
03I Septicemia	247
E54 Lesiones autoinfligidas intencionalmente	240
22C Síndrome de dependencia del alcohol	209

(Continúa)

INEGI. Anuario estadístico y geográfico de Puebla 2015.

Defunciones generales por principales causas de muerte 2013

Cuadro 3.14

Causa	Defunciones generales
06H Enfermedad por virus de la inmunodeficiencia humana	186
01 Enfermedades infecciosas intestinales	179
Resto de las causas c/	5 436

Nota: Las clasificaciones que aparecen en este tabulado, así como su respectiva clave, corresponden al manejo establecido en la *Lista Mexicana de Enfermedades,* misma que es utilizada como documento normativo en la materia que contiene diferentes niveles de agrupación y que se basa en la lista detallada de la *Clasificación Internacional de Enfermedades* en su 10a. revisión, para lograr la comparabilidad estadística del fenómeno.
Con base en las denominaciones que presenta esta lista, fueron seleccionadas y ordenadas de manera decreciente las principales causas de muerte, según su frecuencia respecto al total.
Los códigos que aparecen en cada concepto corresponden a la clave de la lista mexicana.

a/ Se refiere a las defunciones de personas que tenían residencia habitual en la entidad.

b/ Incluye tétanos neonatal, (A33).

c/ Incluye 844 casos de síntomas, signos y hallazgos anormales clínicos y de laboratorio, no clasificados en otra parte.

Fuente: INEGI. Dirección General de Estadísticas Sociodemográficas. *Estadísticas de mortalidad*. www.inegi.org.mx (22 de septiembre de 2015).

Defunciones de menores de un año de edad por municipio de residencia habitual del fallecido según sexo 2013

Cuadro 3.15

Municipio	**Total**	Hombres	Mujeres	No especificado
Estado	**1 964**	**1 114**	**848**	**2**
Acajete	**48**	23	25	0
Acateno	**2**	2	0	0
Acatlán	**9**	4	5	0
Acatzingo	**29**	18	11	0
Ahuacatlán	**4**	4	0	0
Ahuazotepec	**2**	2	0	0
Ahuehuetitla	**1**	0	1	0
Ajalpan	**28**	14	14	0
Albino Zertuche	**1**	1	0	0
Aljojuca	**4**	1	3	0
Altepexi	**5**	3	2	0
Amixtlán	**2**	0	2	0
Amozoc	**28**	20	8	0
Aquixtla	**3**	2	1	0
Atempan	**9**	6	3	0
Atlixco	**43**	23	20	0
Atoyatempan	**2**	0	2	0
Atzala	**1**	1	0	0
Atzitzihuacán	**7**	3	4	0
Atzitzintla	**5**	3	2	0
Ayotoxco de Guerrero	**3**	1	2	0

(Continúa)

INEGI. Anuario estadístico y geográfico de Puebla 2015.

Defunciones de menores de un año de edad por municipio de residencia habitual del fallecido según sexo 2013

Cuadro 3.15

Municipio	**Total**	Hombres	Mujeres	No especificado
Calpan	**2**	1	1	0
Caltepec	**2**	2	0	0
Camocuautla	**1**	1	0	0
Cañada Morelos	**4**	2	2	0
Caxhuacan	**2**	1	1	0
Chalchicomula de Sesma	**24**	14	10	0
Chapulco	**2**	1	1	0
Chiautla	**5**	4	1	0
Chiautzingo	**9**	3	6	0
Chichiquila	**7**	3	4	0
Chiconcuautla	**11**	5	6	0
Chietla	**10**	6	4	0
Chignahuapan	**22**	14	8	0
Chignautla	**8**	4	4	0
Chila	**2**	1	1	0
Chila de la Sal	**1**	1	0	0
Chilchotla	**16**	11	5	0
Cohuecan	**1**	0	1	0
Coronango	**12**	4	8	0
Coxcatlán	**6**	3	3	0
Coyomeapan	**6**	2	4	0
Coyotepec	**1**	1	0	0
Cuapiaxtla de Madero	**6**	4	2	0
Cuautempan	**6**	3	3	0
Cuautinchán	**5**	4	1	0
Cuautlancingo	**20**	12	8	0
Cuayuca de Andrade	**1**	0	1	0
Cuetzalan del Progreso	**14**	9	5	0
Cuyoaco	**8**	4	4	0
Domingo Arenas	**3**	1	2	0
Eloxochitlán	**9**	5	4	0
Esperanza	**5**	4	1	0
Francisco Z. Mena	**4**	3	1	0
General Felipe Ángeles	**12**	8	4	0
Guadalupe Victoria	**12**	6	6	0
Huaquechula	**9**	7	2	0
Huatlatlauca	**1**	1	0	0
Huauchinango	**34**	18	16	0
Huehuetla	**4**	3	1	0
Huehuetlán el Chico	**1**	1	0	0
Huehuetlán el Grande	**1**	1	0	0
Huejotzingo	**20**	13	7	0
Hueyapan	**2**	1	1	0
Hueytamalco	**9**	6	3	0
Hueytlalpan	**2**	1	1	0
Huitzilan de Serdán	**10**	8	2	0
Huitziltepec	**2**	1	1	0
Ixcamilpa de Guerrero	**2**	2	0	0
Ixcaquixtla	**4**	3	1	0
Ixtacamaxtitlán	**11**	6	5	0
Ixtepec	**5**	0	5	0
Izúcar de Matamoros	**20**	10	10	0
Jalpan	**5**	4	1	0
Jolalpan	**7**	2	3	2
Jopala	**3**	0	3	0
Juan C. Bonilla	**10**	5	5	0
Juan Galindo	**3**	2	1	0
Juan N. Méndez	**1**	0	1	0

(Continúa)

INEGI. Anuario estadístico y geográfico de Puebla 2015.

Defunciones de menores de un año de edad por municipio de residencia habitual del fallecido según sexo 2013

Cuadro 3.15

Municipio	**Total**	Hombres	Mujeres	No especificado
Lafragua	**5**	2	3	0
Libres	**16**	10	6	0
Los Reyes de Juárez	**11**	7	4	0
Mazapiltepec de Juárez	**1**	1	0	0
Molcaxac	**1**	0	1	0
Naupan	**6**	3	3	0
Nauzontla	**2**	1	1	0
Nealtican	**5**	1	4	0
Nicolás Bravo	**2**	1	1	0
Nopalucan	**13**	6	7	0
Ocoyucan	**9**	8	1	0
Olintla	**6**	4	2	0
Oriental	**5**	3	2	0
Pahuatlán	**4**	1	3	0
Palmar de Bravo	**17**	11	6	0
Pantepec	**5**	4	1	0
Petlalcingo	**2**	1	1	0
Piaxtla	**1**	1	0	0
Puebla	**421**	253	168	0
Quecholac	**27**	12	15	0
Quimixtlán	**9**	8	1	0
Rafael Lara Grajales	**10**	6	4	0
San Andrés Cholula	**29**	18	11	0
San Antonio Cañada	**2**	1	1	0
San Felipe Teotlalcingo	**3**	2	1	0
San Felipe Tepatlán	**2**	1	1	0
San Gabriel Chilac	**5**	3	2	0
San Gregorio Atzompa	**5**	0	5	0
San Jerónimo Tecuanipan	**2**	1	1	0
San Jerónimo Xayacatlán	**1**	1	0	0
San José Miahuatlán	**3**	0	3	0
San Juan Atenco	**1**	0	1	0
San Martín Texmelucan	**44**	23	21	0
San Matías Tlalancaleca	**6**	2	4	0
San Miguel Ixitlán	**1**	0	1	0
San Miguel Xoxtla	**4**	2	2	0
San Nicolás Buenos Aires	**8**	2	6	0
San Nicolás de los Ranchos	**6**	3	3	0
San Pedro Cholula	**43**	29	14	0
San Salvador el Seco	**13**	4	9	0
San Salvador el Verde	**11**	6	5	0
San Salvador Huixcolotla	**3**	1	2	0
San Sebastián Tlacotepec	**5**	5	0	0
Santa Inés Ahuatempan	**1**	1	0	0
Santa Isabel Cholula	**3**	2	1	0
Santiago Miahuatlán	**8**	5	3	0
Santo Tomás Hueyotlipan	**1**	1	0	0
Soltepec	**6**	6	0	0
Tecali de Herrera	**9**	5	4	0
Tecamachalco	**27**	15	12	0
Tecomatlán	**1**	0	1	0
Tehuacán	**85**	39	46	0
Tehuitzingo	**7**	6	1	0
Tenampulco	**1**	0	1	0
Teopantlán	**1**	1	0	0
Tepanco de López	**6**	4	2	0
Tepatlaxco de Hidalgo	**7**	5	2	0
Tepeaca	**36**	20	16	0

(Continúa)

INEGI. Anuario estadístico y geográfico de Puebla 2015.

Defunciones de menores de un año de edad por municipio de residencia habitual del fallecido según sexo 2013

Cuadro 3.15

Municipio	**Total**	Hombres	Mujeres	No especificado
Tepeojuma	**1**	1	0	0
Tepetzintla	**8**	5	3	0
Tepexco	**2**	1	1	0
Tepexi de Rodríguez	**11**	5	6	0
Tepeyahualco	**9**	6	3	0
Tetela de Ocampo	**5**	3	2	0
Teteles de Avila Castillo	**1**	0	1	0
Teziutlán	**27**	18	9	0
Tianguismanalco	**7**	4	3	0
Tlachichuca	**15**	7	8	0
Tlacotepec de Benito Juárez	**22**	13	9	0
Tlahuapan	**12**	7	5	0
Tlaltenango	**1**	0	1	0
Tlanepantla	**2**	0	2	0
Tlaola	**11**	6	5	0
Tlapanalá	**1**	0	1	0
Tlatlauquitepec	**21**	11	10	0
Tlaxco	**2**	1	1	0
Tochimilco	**11**	7	4	0
Tochtepec	**5**	3	2	0
Tulcingo	**3**	1	2	0
Tuzamapan de Galeana	**2**	1	1	0
Tzicatlacoyan	**4**	2	2	0
Venustiano Carranza	**7**	5	2	0
Vicente Guerrero	**16**	6	10	0
Xicotepec	**28**	14	14	0
Xiutetelco	**20**	14	6	0
Xochiltepec	**2**	2	0	0
Xochitlán de Vicente Suárez	**2**	0	2	0
Xochitlán Todos Santos	**3**	3	0	0
Yaonáhuac	**3**	0	3	0
Yehualtepec	**7**	4	3	0
Zacapoaxtla	**14**	8	6	0
Zacatlán	**23**	15	8	0
Zapotitlán	**2**	2	0	0
Zaragoza	**1**	1	0	0
Zautla	**7**	3	4	0
Zihuateutla	**1**	0	1	0
Zinacatepec	**2**	0	2	0
Zongozotla	**2**	1	1	0
Zoquitlán	**6**	3	3	0

<4/4>

Fuente: INEGI. Dirección General de Estadísticas Sociodemográficas. *Estadísticas de mortalidad*. www.inegi.org.mx (22 de septiembre de 2015).

INEGI. Anuario estadístico y geográfico de Puebla 2015.

Defunciones de menores de un año de edad por principales causas de muerte 2013

Cuadro 3.16

Causa	Defunciones de menores de un año de edad
Total a/	**1 964**
46 Ciertas afecciones originadas en el período perinatal b/	845
46F Dificultad respiratoria del recién nacido y otros trastornos respiratorios originados en el período perinatal	374
Resto de ciertas afecciones originadas en el período perinatal	471
47 Malformaciones congénitas, deformidades y anomalías cromosómicas	454
47E Malformaciones congénitas del sistema circulatorio	280
Resto de las malformaciones congénitas, deformidades y anomalías cromosómicas	174
33B-33C Influenza y neumonía	113
E49-E53, E57-E58 Accidentes	58
03I Septicemia	44
01 Enfermedades infecciosas intestinales	39
32A-32D,33A,33K Infecciones respiratorias agudas	35
33A Bronquitis y bronquiolitis agudas	29
Resto de las infecciones respiratorias agudas	6
21 Desnutrición y otras deficiencias nutricionales	30
26-29 Enfermedades del corazón	24
29 Enfermedades de la circulación pulmonar y otras enfermedades del corazón	24
35A Enfermedades del esófago	21
30 Enfermedades cerebrovasculares	14
38C Insuficiencia renal	12
20G Depleción del volumen	6
35F-35G Hernia de la cavidad abdominal	6
08-15 Tumores malignos	5
19A-19B Anemias	5
23G Epilepsia	4
33D-33E Bronquitis crónica y la no especificada, enfisema y asma	4

(Continúa)

INEGI. Anuario estadístico y geográfico de Puebla 2015.

Defunciones de menores de un año de edad por principales causas de muerte 2013

Cuadro 3.16

Causa	Defunciones de menores de un año de edad
35I Íleo paralítico y obstrucción intestinal sin hernia	4
35L-35M Enfermedades del hígado	4
Resto de las causas c/	237

<2/2>

Nota: Las clasificaciones que aparecen en este tabulado, así como su respectiva clave, corresponden al manejo establecido en la *Lista Mexicana de Enfermedades,* misma que es utilizada como documento normativo en la materia que contiene diferentes niveles de agrupación y que se basa en la lista detallada de la *Clasificación Internacional de Enfermedades* en su 10a. revisión, para lograr la comparabilidad estadística del fenómeno.
Con base en las denominaciones que presenta esta lista, fueron seleccionadas y ordenadas de manera decreciente las principales causas de muerte, según su frecuencia respecto al total.
Los códigos que aparecen en cada concepto corresponden a la clave de la lista mexicana.

a/ Se refiere a las defunciones de menores de un año de edad que tenían residencia habitual en la entidad.

b/ Incluye tétanos neonatal, (A33).

c/ Incluye 94 casos de síntomas, signos y hallazgos anormales clínicos y de laboratorio, no clasificados en otra parte.

Fuente: INEGI. Dirección General de Estadísticas Sociodemográficas. *Estadísticas de mortalidad*. www.inegi.org.mx (22 de septiembre de 2015).

Defunciones accidentales y violentas por sexo y grupo quinquenal de edad del fallecido según sitio donde ocurrió la lesión 2013

Cuadro 3.17
1a. parte

Sexo Grupo de edad	**Total**	Área comercial o de servicios	Área industrial (taller, fábrica u obra)	Área deportiva	Calle o carretera (vía pública)	Escuela u oficina pública
Total b/	**2 752**	**25**	**32**	**2**	**1 187**	**13**
Menores de 1 año	**61**	0	0	0	3	0
1 a 4 años	**83**	1	0	0	17	0
5 a 9 años	**28**	0	0	0	14	1
10 a 14 años	**66**	0	0	0	27	0
15 a 19 años	**207**	3	5	0	87	4
20 a 24 años	**269**	4	5	0	152	0
25 a 29 años	**234**	2	1	0	131	2
30 a 34 años	**238**	2	3	0	126	1
35 a 39 años	**214**	3	7	1	99	1
40 a 44 años	**186**	1	2	0	96	3
45 a 49 años	**185**	5	3	0	84	0
50 a 54 años	**148**	2	2	0	60	1
55 a 59 años	**139**	2	1	0	60	0
60 a 64 años	**110**	0	0	0	47	0
65 y más años	**483**	0	1	1	131	0
No especificado	**101**	0	2	0	53	0
Hombres	**2 155**	21	29	1	971	10
Menores de 1 año	**26**	0	0	0	0	0

(Continúa)

<1/4>

INEGI. Anuario estadístico y geográfico de Puebla 2015.

Defunciones accidentales y violentas por sexo y grupo quinquenal de edad del fallecido según sitio donde ocurrió la lesión 2013

Cuadro 3.17
1a. parte

Sexo Grupo de edad	**Total**	Área comercial o de servicios	Área industrial (taller, fábrica u obra)	Área deportiva	Calle o carretera (vía pública)	Escuela u oficina pública
1 a 4 años	**49**	0	0	0	9	0
5 a 9 años	**20**	0	0	0	10	1
10 a 14 años	**45**	0	0	0	20	0
15 a 19 años	**156**	2	5	0	67	3
20 a 24 años	**227**	3	5	0	128	0
25 a 29 años	**189**	2	1	0	108	2
30 a 34 años	**195**	2	3	0	106	0
35 a 39 años	**186**	3	6	0	89	1
40 a 44 años	**157**	1	2	0	84	2
45 a 49 años	**159**	4	3	0	70	0
50 a 54 años	**123**	2	2	0	46	1
55 a 59 años	**116**	2	1	0	48	0
60 a 64 años	**92**	0	0	0	42	0
65 y más años	**329**	0	1	1	97	0
No especificado	**86**	0	0	0	47	0
Mujeres	**594**	4	3	1	215	3
Menores de 1 año	**35**	0	0	0	3	0
1 a 4 años	**34**	1	0	0	8	0
5 a 9 años	**8**	0	0	0	4	0
10 a 14 años	**21**	0	0	0	7	0
15 a 19 años	**51**	1	0	0	20	1
20 a 24 años	**42**	1	0	0	24	0
25 a 29 años	**45**	0	0	0	23	0
30 a 34 años	**43**	0	0	0	20	1
35 a 39 años	**28**	0	1	1	10	0
40 a 44 años	**29**	0	0	0	12	1
45 a 49 años	**26**	1	0	0	14	0
50 a 54 años	**25**	0	0	0	14	0
55 a 59 años	**23**	0	0	0	12	0
60 a 64 años	**18**	0	0	0	5	0
65 y más años	**154**	0	0	0	34	0
No especificado	**12**	0	2	0	5	0
No especificado	**3**	0	0	0	1	0
No especificado	**3**	0	0	0	1	0

INEGI. Anuario estadístico y geográfico de Puebla 2015.

Defunciones accidentales y violentas por sexo y grupo quinquenal de edad del fallecido según sitio donde ocurrió la lesión 2013

Cuadro 3.17
2a. parte y última

Sexo Grupo de edad	Granja (rancho o parcela)	Vivienda colectiva a/	Vivienda particular	Otro	No especificado
Total b/	**97**	**12**	**636**	**301**	**447**
Menores de 1 año	0	0	21	2	35
1 a 4 años	1	0	33	10	21
5 a 9 años	0	0	6	3	4
10 a 14 años	0	0	21	7	11
15 a 19 años	10	1	45	27	25
20 a 24 años	11	3	50	26	18
25 a 29 años	5	0	32	30	31
30 a 34 años	8	1	37	33	27
35 a 39 años	13	1	44	19	26
40 a 44 años	5	0	30	21	28
45 a 49 años	4	0	38	22	29
50 a 54 años	7	0	39	13	24
55 a 59 años	6	0	36	12	22
60 a 64 años	7	1	24	15	16
65 y más años	16	4	179	42	109
No especificado	4	1	1	19	21
Hombres	83	12	444	248	336
Menores de 1 año	0	0	11	2	13
1 a 4 años	0	0	18	7	15
5 a 9 años	0	0	3	2	4
10 a 14 años	0	0	14	6	5
15 a 19 años	8	1	29	21	20
20 a 24 años	8	3	44	23	13
25 a 29 años	4	0	22	25	25
30 a 34 años	7	1	28	25	23
35 a 39 años	11	1	34	17	24
40 a 44 años	4	0	22	15	27
45 a 49 años	3	0	32	20	27
50 a 54 años	7	0	33	12	20
55 a 59 años	6	0	27	12	20
60 a 64 años	6	1	16	14	13
65 y más años	16	4	110	31	69
No especificado	3	1	1	16	18

(Continúa)

INEGI. Anuario estadístico y geográfico de Puebla 2015.

Defunciones accidentales y violentas por sexo y grupo quinquenal de edad del fallecido según sitio donde ocurrió la lesión 2013

Cuadro 3.17
2a. parte y última

Sexo Grupo de edad	Granja (rancho o parcela)	Vivienda colectiva a/	Vivienda particular	Otro	No especificado
Mujeres	14	0	192	52	110
Menores de 1 año	0	0	10	0	22
1 a 4 años	1	0	15	3	6
5 a 9 años	0	0	3	1	0
10 a 14 años	0	0	7	1	6
15 a 19 años	2	0	16	6	5
20 a 24 años	3	0	6	3	5
25 a 29 años	1	0	10	5	6
30 a 34 años	1	0	9	8	4
35 a 39 años	2	0	10	2	2
40 a 44 años	1	0	8	6	1
45 a 49 años	1	0	6	2	2
50 a 54 años	0	0	6	1	4
55 a 59 años	0	0	9	0	2
60 a 64 años	1	0	8	1	3
65 y más años	0	0	69	11	40
No especificado	1	0	0	2	2
No especificado	0	0	0	1	1
No especificado	0	0	0	1	1

<4/4>

a/ Se refiere a lo que en ediciones anteriores se denominaba Institución residencial.
b/ Se refiere al total de hechos ocurridos en la entidad, independientemente de que ésta fuese o no el lugar de residencia habitual del fallecido.
Fuente: INEGI. Dirección General de Estadísticas Sociodemográficas. *Estadísticas de mortalidad*. www.inegi.org.mx (22 de septiembre de 2015).

Defunciones accidentales y violentas por principales causas según sitio donde ocurrió la lesión 2013

Cuadro 3.18
1a. parte

Causa	**Total**	Área comercial o de servicios	Área industrial (taller, fábrica u obra)	Área deportiva	Calle o carretera (vía pública)	Escuela u oficina pública
Total b/	**2 752**	**25**	**32**	**2**	**1 187**	**13**
Accidentes de transporte	**753**	0	2	0	698	1
Agresiones (homicidios)	**560**	10	4	1	266	3
Ahogamiento y sumersión accidentales	**78**	0	0	1	5	0

(Continúa)

<1/3>

Defunciones accidentales y violentas por principales causas según sitio donde ocurrió la lesión 2013

Cuadro 3.18
1a. parte

Causa	**Total**	Área comercial o de servicios	Área industrial (taller, fábrica u obra)	Área deportiva	Calle o carretera (vía pública)	Escuela u oficina pública
Caídas	**151**	2	6	0	33	1
Envenenamiento accidental por, y exposición a sustancias nocivas	**135**	2	0	0	13	4
Exposición al humo, fuego y llamas	**40**	1	5	0	4	0
Lesiones autoinfligidas intencionalmente (suicidios)	**237**	2	1	0	7	0
Resto de las causas	**798**	8	14	0	161	4

<2/3>

Defunciones accidentales y violentas por principales causas según sitio donde ocurrió la lesión 2013

Cuadro 3.18
2a. parte y última

Causa	Granja (rancho o parcela)	Vivienda colectiva a/	Vivienda particular	Otro	No especificado
Total b/	**97**	**12**	**636**	**301**	**447**
Accidentes de transporte	5	1	2	43	1
Agresiones (homicidios)	36	5	92	87	56
Ahogamiento y sumersión accidentales	6	0	12	43	11
Caídas	7	2	46	41	13
Envenenamiento accidental por, y exposición a sustancias nocivas	4	1	50	5	56
Exposición al humo, fuego y llamas	2	0	12	6	10
Lesiones autoinfligidas intencionalmente (suicidios)	10	1	177	22	17
Resto de las causas	27	2	245	54	283

<3/3>

Nota: La clasificación de causa de muerte utilizada en este cuadro corresponde a la lista 1 para la mortalidad de la *Clasificación Internacional de Enfermedades* en su 10a. revisión.

a/ Se refiere a lo que en ediciones anteriores se denominaba Institución residencial.

b/ Se refiere al total de hechos ocurridos en la entidad, independientemente de que ésta fuese o no el lugar de residencia habitual del fallecido.

Fuente: INEGI. Dirección General de Estadísticas Sociodemográficas. *Estadísticas de mortalidad*. www.inegi.org.mx (22 de septiembre de 2015).

Suicidios registrados por grupo quinquenal de edad según sexo 2013

Cuadro 3.19

Grupo quinquenal de edad	**Total**	Hombres	Mujeres
Total a/	**240**	**190**	**50**
10 a 14 años	**12**	7	5
15 a 19 años	**30**	18	12
20 a 24 años	**35**	31	4
25 a 29 años	**25**	18	7
30 a 34 años	**19**	16	3
35 a 39 años	**24**	20	4
40 a 44 años	**13**	8	5
45 a 49 años	**15**	13	2
50 a 54 años	**17**	15	2
55 a 59 años	**11**	11	0
60 a 64 años	**8**	6	2
65 y más años	**29**	25	4
No especificado	**2**	2	0

a/ Se refiere a las personas de 10 y más años, dado que para los menores a esa edad el hecho se califica como accidente. Se refiere a suicidios de personas con residencia habitual en la entidad.

Fuente: INEGI. Dirección General de Estadísticas Sociodemográficas. *Estadísticas de mortalidad.* www.inegi.org.mx (22 de septiembre de 2015).

Matrimonios y divorcios registrados en la entidad por municipio de registro 2013 y 2014

Cuadro 3.20

Municipio	Matrimonios		Divorcios	
	2013	2014 P/	2013	2014
Estado	**19 229**	**17 525**	**3 100**	**ND**
Acajete	253	175	2	ND
Acateno	23	21	0	ND
Acatlán	140	125	34	ND
Acatzingo	136	109	0	ND
Acteopan	13	14	0	ND
Ahuacatlán	46	56	0	ND
Ahuatlán	24	19	0	ND
Ahuazotepec	27	30	0	ND
Ahuehuetitla	8	5	0	ND
Ajalpan	193	127	0	ND
Albino Zertuche	7	15	0	ND
Aljojuca	19	20	0	ND
Altepexi	114	103	0	ND
Amixtlán	24	13	0	ND
Amozoc	350	273	4	ND
Aquixtla	16	19	0	ND
Atempan	45	34	0	ND
Atexcal	14	14	0	ND
Atlequizayan	9	12	0	ND

(Continúa)

INEGI. Anuario estadístico y geográfico de Puebla 2015.

Matrimonios y divorcios registrados en la entidad por municipio de registro 2013 y 2014

Cuadro 3.20

Municipio	Matrimonios		Divorcios	
	2013	2014 P/	2013	2014
Atlixco	421	506	124	ND
Atoyatempan	18	21	0	ND
Atzala	47	44	0	ND
Atzitzihuacán	16	31	0	ND
Atzitzintla	10	12	0	ND
Axutla	9	5	0	ND
Ayotoxco de Guerrero	7	17	0	ND
Calpan	44	42	0	ND
Caltepec	24	9	0	ND
Camocuautla	9	12	0	ND
Cañada Morelos	44	24	0	ND
Caxhuacan	9	14	0	ND
Chalchicomula de Sesma	74	64	24	ND
Chapulco	17	29	0	ND
Chiautla	89	86	26	ND
Chiautzingo	75	41	0	ND
Chichiquila	5	5	0	ND
Chiconcuautla	73	21	0	ND
Chietla	142	186	0	ND
Chigmecatitlán	3	6	0	ND
Chignahuapan	143	128	18	ND
Chignautla	50	89	0	ND
Chila	15	15	0	ND
Chila de la Sal	14	8	0	ND
Chilchotla	9	13	0	ND
Chinantla	16	15	0	ND
Coatepec	6	1	0	ND
Coatzingo	24	19	0	ND
Cohetzala	11	9	0	ND
Cohuecan	16	13	0	ND
Coronango	148	115	0	ND
Coxcatlán	86	52	0	ND
Coyomeapan	18	16	0	ND
Coyotepec	12	16	0	ND
Cuapiaxtla de Madero	15	29	0	ND
Cuautempan	29	25	0	ND
Cuautinchán	27	32	0	ND
Cuautlancingo	386	298	3	ND
Cuayuca de Andrade	14	16	0	ND
Cuetzalan del Progreso	54	60	2	ND
Cuyoaco	45	32	0	ND
Domingo Arenas	50	50	0	ND
Eloxochitlán	18	11	0	ND
Epatlán	28	30	0	ND
Esperanza	59	13	0	ND
Francisco Z. Mena	58	32	0	ND
General Felipe Ángeles	54	45	0	ND
Guadalupe	33	29	0	ND
Guadalupe Victoria	18	19	0	ND
Hermenegildo Galeana	13	8	0	ND
Honey	21	10	0	ND
Huaquechula	106	119	0	ND
Huatlatlauca	34	30	0	ND
Huauchinango	315	225	65	ND
Huehuetla	19	70	0	ND
Huehuetlán el Chico	57	52	0	ND
Huehuetlán el Grande	30	18	0	ND
Huejotzingo	189	198	71	ND

(Continúa)

INEGI. Anuario estadístico y geográfico de Puebla 2015.

Matrimonios y divorcios registrados en la entidad por municipio de registro 2013 y 2014

Cuadro 3.20

Municipio	Matrimonios		Divorcios	
	2013	2014 P/	2013	2014
Hueyapan	26	28	0	ND
Hueytamalco	35	37	0	ND
Hueytlalpan	16	17	0	ND
Huitzilan de Serdán	45	40	0	ND
Huitziltepec	25	12	0	ND
Ixcamilpa de Guerrero	14	18	0	ND
Ixcaquixtla	20	26	0	ND
Ixtacamaxtitlán	117	31	0	ND
Ixtepec	13	19	0	ND
Izúcar de Matamoros	320	332	71	ND
Jalpan	52	49	0	ND
Jolalpan	48	56	0	ND
Jonotla	11	8	0	ND
Jopala	59	45	0	ND
Juan C. Bonilla	151	110	1	ND
Juan Galindo	165	120	0	ND
Juan N. Méndez	17	26	0	ND
Lafragua	18	19	0	ND
La Magdalena Tlatlauquitepec	5	4	0	ND
Libres	92	75	1	ND
Los Reyes de Juárez	92	67	0	ND
Mazapiltepec de Juárez	7	7	0	ND
Mixtla	10	13	0	ND
Molcaxac	21	28	0	ND
Naupan	24	25	0	ND
Nauzontla	13	21	0	ND
Nealtican	37	46	0	ND
Nicolás Bravo	24	26	0	ND
Nopalucan	36	32	0	ND
Ocotepec	16	14	0	ND
Ocoyucan	147	134	0	ND
Olintla	56	25	0	ND
Oriental	27	16	0	ND
Pahuatlán	35	36	0	ND
Palmar de Bravo	68	71	0	ND
Pantepec	74	48	0	ND
Petlalcingo	22	20	0	ND
Piaxtla	40	30	0	ND
Puebla	5 176	4 833	1 967	ND
Quecholac	134	114	0	ND
Quimixtlán	12	13	0	ND
Rafael Lara Grajales	72	51	0	ND
San Andrés Cholula	612	486	7	ND
San Antonio Cañada	1	10	0	ND
San Diego la Mesa Tochimiltzingo	4	5	0	ND
San Felipe Teotlalcingo	40	47	0	ND
San Felipe Tepatlán	3	3	0	ND
San Gabriel Chilac	56	54	0	ND
San Gregorio Atzompa	32	29	0	ND
San Jerónimo Tecuanipan	26	16	0	ND
San Jerónimo Xayacatlán	11	17	0	ND
San José Chiapa	21	15	0	ND
San José Miahuatlán	35	40	0	ND
San Juan Atenco	10	13	0	ND
San Juan Atzompa	3	6	0	ND
San Martín Texmelucan	363	337	3	ND
San Martín Totoltepec	15	7	0	ND
San Matías Tlalancaleca	50	65	1	ND

(Continúa)

INEGI. Anuario estadístico y geográfico de Puebla 2015.

Matrimonios y divorcios registrados en la entidad por municipio de registro 2013 y 2014

Cuadro 3.20

Municipio	Matrimonios		Divorcios	
	2013	2014 P/	2013	2014
San Miguel Ixitlán	5	4	0	ND
San Miguel Xoxtla	48	48	0	ND
San Nicolás Buenos Aires	31	21	0	ND
San Nicolás de los Ranchos	33	33	0	ND
San Pablo Anicano	6	14	0	ND
San Pedro Cholula	712	670	126	ND
San Pedro Yeloixtlahuaca	13	16	0	ND
San Salvador el Seco	75	73	0	ND
San Salvador el Verde	111	130	1	ND
San Salvador Huixcolotla	27	32	0	ND
San Sebastián Tlacotepec	15	12	0	ND
Santa Catarina Tlaltempan	8	4	0	ND
Santa Inés Ahuatempan	25	32	0	ND
Santa Isabel Cholula	101	84	2	ND
Santiago Miahuatlán	88	95	0	ND
Santo Tomás Hueyotlipan	21	29	0	ND
Soltepec	32	37	0	ND
Tecali de Herrera	89	75	5	ND
Tecamachalco	146	153	29	ND
Tecomatlán	29	17	0	ND
Tehuacán	993	762	213	ND
Tehuitzingo	75	57	0	ND
Tenampulco	19	12	0	ND
Teopantlán	9	8	0	ND
Teotlalco	14	31	1	ND
Tepanco de López	96	119	0	ND
Tepango de Rodríguez	0	5	0	ND
Tepatlaxco de Hidalgo	68	147	0	ND
Tepeaca	203	187	71	ND
Tepemaxalco	1	3	0	ND
Tepeojuma	43	28	0	ND
Tepetzintla	24	21	0	ND
Tepexco	17	15	0	ND
Tepexi de Rodríguez	68	63	16	ND
Tepeyahualco	18	17	0	ND
Tepeyahualco de Cuauhtémoc	9	13	0	ND
Tetela de Ocampo	65	36	13	ND
Teteles de Avila Castillo	29	23	0	ND
Teziutlán	114	132	94	ND
Tianguismanalco	53	60	0	ND
Tilapa	65	47	0	ND
Tlachichuca	39	53	0	ND
Tlacotepec de Benito Juárez	198	172	0	ND
Tlacuilotepec	32	29	0	ND
Tlahuapan	126	92	0	ND
Tlaltenango	6	10	0	ND
Tlanepantla	6	17	0	ND
Tlaola	38	48	0	ND
Tlapacoya	19	14	0	ND
Tlapanalá	47	37	0	ND
Tlatlauquitepec	102	106	16	ND
Tlaxco	13	9	0	ND
Tochimilco	66	51	0	ND
Tochtepec	45	33	0	ND
Totoltepec de Guerrero	5	2	0	ND
Tulcingo	57	49	0	ND
Tuzamapan de Galeana	13	18	0	ND
Tzicatlacoyan	15	28	0	ND

(Continúa)

INEGI. Anuario estadístico y geográfico de Puebla 2015.

Matrimonios y divorcios registrados en la entidad por municipio de registro 2013 y 2014

Cuadro 3.20

Municipio	Matrimonios		Divorcios	
	2013	2014 P/	2013	2014
Venustiano Carranza	145	150	1	ND
Vicente Guerrero	50	45	0	ND
Xayacatlán de Bravo	3	7	0	ND
Xicotepec	223	213	28	ND
Xicotlán	8	9	0	ND
Xiutetelco	46	21	0	ND
Xochiapulco	1	10	0	ND
Xochiltepec	20	12	0	ND
Xochitlán de Vicente Suárez	35	19	0	ND
Xochitlán Todos Santos	27	29	0	ND
Yaonáhuac	14	6	0	ND
Yehualtepec	76	63	0	ND
Zacapala	16	12	0	ND
Zacapoaxtla	128	100	33	ND
Zacatlán	223	219	25	ND
Zapotitlán	40	41	0	ND
Zapotitlán de Méndez	7	8	0	ND
Zaragoza	35	20	1	ND
Zautla	25	21	0	ND
Zihuateutla	35	38	0	ND
Zinacatepec	90	98	1	ND
Zongozotla	20	26	0	ND
Zoquiapan	8	2	0	ND
Zoquitlán	18	12	0	ND

<5/5>

Fuente: INEGI. Dirección General de Estadísticas Sociodemográficas. *Estadísticas de nupcialidad.* www.inegi.org.mx (12 de agosto de 2015).
Para información preliminar: INEGI. Dirección Regional Oriente; *Estadísticas de nupcialidad* .

Matrimonios registrados por tipo de contrayente y grupo quinquenal de edad del primer contrayente según grupo quinquenal de edad del segundo contrayente 2013 y 2014

Cuadro 3.21

Tipo de contrayente / Grupo quinquenal de edad del primer contrayente	Grupo quinquenal de edad del segundo contrayente										
	Total	Menores de 15 años	15 a 19 años	20 a 24 años	25 a 29 años	30 a 34 años	35 a 39 años	40 a 44 años	45 a 49 años	50 y más años	No especi-ficado
2013											
Total	**19 229**	**72**	**3 324**	**5 767**	**4 640**	**2 339**	**1 146**	**656**	**453**	**828**	**4**
Menores de 15 años	**4**	1	3	0	0	0	0	0	0	0	0
15 a 19 años	**1 462**	41	1 000	366	41	12	1	1	0	0	0
20 a 24 años	**5 252**	23	1 670	2 784	646	94	24	8	1	0	2
25 a 29 años	**5 027**	5	480	1 773	2 204	457	90	13	3	2	0
30 a 34 años	**3 076**	1	119	567	1 187	939	214	31	12	4	2
35 a 39 años	**1 575**	0	36	182	367	489	374	95	25	7	0
40 a 44 años	**916**	0	9	60	122	206	231	212	56	20	0

(Continúa)

<1/3>

Matrimonios registrados por tipo de contrayente y grupo quinquenal de edad del primer contrayente según grupo quinquenal de edad del segundo contrayente 2013 y 2014

Cuadro 3.21

Tipo de contrayente / Grupo quinquenal de edad del primer contrayente	Grupo quinquenal de edad del segundo contrayente										
	Total	Menores de 15 años	15 a 19 años	20 a 24 años	25 a 29 años	30 a 34 años	35 a 39 años	40 a 44 años	45 a 49 años	50 y más años	No especi-ficado
45 a 49 años	**538**	0	2	17	37	65	107	148	125	37	0
50 y más años	**1 377**	1	5	17	35	77	105	148	231	758	0
No especificado	**2**	0	0	1	1	0	0	0	0	0	0
Contrayentes hombre-mujer a/	**19 229**	72	3 324	5 767	4 640	2 339	1 146	656	453	828	4
Menores de 15 años	**4**	1	3	0	0	0	0	0	0	0	0
15 a 19 años	**1 462**	41	1 000	366	41	12	1	1	0	0	0
20 a 24 años	**5 252**	23	1 670	2 784	646	94	24	8	1	0	2
25 a 29 años	**5 027**	5	480	1 773	2 204	457	90	13	3	2	0
30 a 34 años	**3 076**	1	119	567	1 187	939	214	31	12	4	2
35 a 39 años	**1 575**	0	36	182	367	489	374	95	25	7	0
40 a 44 años	**916**	0	9	60	122	206	231	212	56	20	0
45 a 49 años	**538**	0	2	17	37	65	107	148	125	37	0
50 y más años	**1 377**	1	5	17	35	77	105	148	231	758	0
No especificado	**2**	0	0	1	1	0	0	0	0	0	0
Contrayentes del mismo sexo-hombres	**0**	0	0	0	0	0	0	0	0	0	0
Contrayentes del mismo sexo-mujeres	**0**	0	0	0	0	0	0	0	0	0	0
2014 P/											
Total	**17 525**	**52**	**2 718**	**5 098**	**4 325**	**2 341**	**1 111**	**646**	**429**	**803**	**2**
Menores de 15 años	**3**	1	2	0	0	0	0	0	0	0	0
15 a 19 años	**1 188**	25	813	314	28	7	0	0	1	0	0
20 a 24 años	**4 623**	21	1 348	2 544	580	102	21	4	3	0	0
25 a 29 años	**4 486**	3	379	1 543	2 042	424	69	15	8	2	1
30 a 34 años	**2 952**	2	110	482	1 140	967	209	30	8	4	0
35 a 39 años	**1 563**	0	42	137	350	527	368	110	25	4	0
40 a 44 años	**867**	0	9	41	123	183	260	196	48	7	0
45 a 49 años	**487**	0	8	18	34	72	94	124	97	40	0
50 y más años	**1 353**	0	7	19	27	59	90	167	239	745	0
No especificado	**3**	0	0	0	1	0	0	0	0	1	1
Contrayentes hombre-mujer a/	**17 525**	52	2 718	5 098	4 325	2 341	1 111	646	429	803	2
Menores de 15 años	**3**	1	2	0	0	0	0	0	0	0	0
15 a 19 años	**1 188**	25	813	314	28	7	0	0	1	0	0

(Continúa)

INEGI. Anuario estadístico y geográfico de Puebla 2015.

Matrimonios registrados por tipo de contrayente y grupo quinquenal de edad del primer contrayente según grupo quinquenal de edad del segundo contrayente 2013 y 2014

Cuadro 3.21

Tipo de contrayente / Grupo quinquenal de edad del primer contrayente	Grupo quinquenal de edad del segundo contrayente										
	Total	Menores de 15 años	15 a 19 años	20 a 24 años	25 a 29 años	30 a 34 años	35 a 39 años	40 a 44 años	45 a 49 años	50 y más años	No especificado
20 a 24 años	**4 623**	21	1 348	2 544	580	102	21	4	3	0	0
25 a 29 años	**4 486**	3	379	1 543	2 042	424	69	15	8	2	1
30 a 34 años	**2 952**	2	110	482	1 140	967	209	30	8	4	0
35 a 39 años	**1 563**	0	42	137	350	527	368	110	25	4	0
40 a 44 años	**867**	0	9	41	123	183	260	196	48	7	0
45 a 49 años	**487**	0	8	18	34	72	94	124	97	40	0
50 y más años	**1 353**	0	7	19	27	59	90	167	239	745	0
No especificado	**3**	0	0	0	1	0	0	0	0	1	1
Contrayentes del mismo sexo-hombres	**0**	0	0	0	0	0	0	0	0	0	0
Contrayentes del mismo sexo-mujeres	**0**	0	0	0	0	0	0	0	0	0	0

<3/3>

a/ La clasificación por grupo quinquenal de edad del primer contrayente corresponde a hombres y la del segundo contrayente a mujeres.
Fuente: INEGI. Dirección General de Estadísticas Sociodemográficas. *Estadísticas de nupcialidad*. www.inegi.org.mx (12 de agosto de 2015).
Para información preliminar: INEGI. Dirección Regional Oriente; *Estadísticas de nupcialidad*.

Matrimonios registrados por tipo de contrayente y escolaridad del primer contrayente según escolaridad del segundo contrayente 2013 y 2014

Cuadro 3.22

Tipo de contrayente / Escolaridad del primer contrayente	Escolaridad del segundo contrayente							
	Total	Sin escolaridad	Primaria	Secundaria o equivalente	Preparatoria o equivalente	Profesional	Otra	No especificado
2013								
Total	**19 229**	**397**	**2 564**	**4 697**	**4 876**	**4 985**	**250**	**1 460**
Sin escolaridad	**351**	185	101	37	11	5	3	9
Primaria	**2 744**	153	1 423	737	292	84	21	34
Secundaria o equivalente	**5 027**	38	740	2 663	1 104	398	30	54
Preparatoria o equivalente	**4 683**	11	219	947	2 580	829	62	35
Profesional	**4 895**	3	64	280	851	3 522	83	92
Otra	**162**	3	15	27	24	43	50	0
No especificado	**1 367**	4	2	6	14	104	1	1 236

(Continúa)

<1/3>

Matrimonios registrados por tipo de contrayente y escolaridad del primer contrayente según escolaridad del segundo contrayente 2013 y 2014

Cuadro 3.22

Tipo de contrayente / Escolaridad del primer contrayente	Escolaridad del segundo contrayente							
	Total	Sin escolaridad	Primaria	Secundaria o equivalente	Preparatoria o equivalente	Profesional	Otra	No especificado
Contrayentes hombre-mujer a/	**19 229**	397	2 564	4 697	4 876	4 985	250	1 460
Sin escolaridad	**351**	185	101	37	11	5	3	9
Primaria	**2 744**	153	1 423	737	292	84	21	34
Secundaria o equivalente	**5 027**	38	740	2 663	1 104	398	30	54
Preparatoria o equivalente	**4 683**	11	219	947	2 580	829	62	35
Profesional	**4 895**	3	64	280	851	3 522	83	92
Otra	**162**	3	15	27	24	43	50	0
No especificado	**1 367**	4	2	6	14	104	1	1 236
Contrayentes del mismo sexo-hombres	**0**	0	0	0	0	0	0	0
Contrayentes del mismo sexo-mujeres	**0**	0	0	0	0	0	0	0
2014 P/								
Total	**17 525**	**332**	**2 161**	**3 895**	**4 501**	**4 991**	**186**	**1 459**
Sin escolaridad	**293**	138	92	30	18	6	3	6
Primaria	**2 274**	130	1 117	615	282	85	16	29
Secundaria o equivalente	**4 250**	38	653	2 110	982	384	38	45
Preparatoria o equivalente	**4 388**	9	224	871	2 362	821	55	46
Profesional	**4 824**	3	61	242	821	3 551	41	105
Otra	**139**	**3**	12	20	27	45	32	0
No especificado	**1 357**	11	2	7	9	99	1	1 228
Contrayentes hombre-mujer a/	**17 525**	332	2 161	3 895	4 501	4 991	186	1 459
Sin escolaridad	**293**	138	92	30	18	6	3	6
Primaria	**2 274**	130	1 117	615	282	85	16	29
Secundaria o equivalente	**4 250**	38	653	2 110	982	384	38	45
Preparatoria o equivalente	**4 388**	9	224	871	2 362	821	55	46
Profesional	**4 824**	3	61	242	821	3 551	41	105
Otra	**139**	3	12	20	27	45	32	0
No especificado	**1 357**	11	2	7	9	99	1	1 228

(Continúa)

INEGI. Anuario estadístico y geográfico de Puebla 2015.

Matrimonios registrados por tipo de contrayente y escolaridad del primer contrayente según escolaridad del segundo contrayente 2013 y 2014

Cuadro 3.22

Tipo de contrayente / Escolaridad del primer contrayente	Escolaridad del segundo contrayente							
	Total	Sin escolaridad	Primaria	Secundaria o equivalente	Preparatoria o equivalente	Profesional	Otra	No especificado
Contrayentes del mismo sexo-hombres	**0**	0	0	0	0	0	0	0
Contrayentes del mismo sexo-mujeres	**0**	0	0	0	0	0	0	0

<3/3>

Nota: Comprende estudios terminados e inconclusos, dentro de cada nivel educativo, para ambos contrayentes.
a/ La clasificación por escolaridad del primer contrayente corresponde a hombres y la del segundo contrayente a mujeres.
Fuente: INEGI. Dirección General de Estadísticas Sociodemográficas. *Estadísticas de nupcialidad* . www.inegi.org.mx (12 de agosto de 2015).
Para información preliminar: INEGI. Dirección Regional Oriente; *Estadísticas de nupcialidad* .

Divorcios registrados por tipo de trámite según duración legal del matrimonio 2013

Cuadro 3.23

Tipo de trámite	**Total**	Menos de 1 año	1 año	2 a 5 años	6 a 9 años	10 y más años	No especificado
Total	**3 100**	**4**	**116**	**558**	**546**	**1 867**	**9**
Administrativo a/	**246**	0	59	102	46	39	0
Judicial b/	**2 854**	4	57	456	500	1 828	9
Mutuo consentimiento	**2 156**	0	49	379	391	1 330	7
Separación por 2 años o más independientemente del motivo	**415**	0	0	44	64	305	2
Abandono de hogar por más de 3 o 6 meses, sin causa justificada	**197**	2	5	24	32	134	0
Sevicia, amenazas o injurias o la violencia intrafamiliar	**25**	1	1	4	3	16	0
Negativa a contribuir voluntariamente o por sentencia del juez familiar al sostenimiento del hogar	**18**	0	1	1	2	14	0
Adulterio o infidelidad sexual	**16**	0	0	0	3	13	0
Incitación a la violencia	**11**	0	1	1	4	5	0
Hábitos de juego, embriaguez o drogas	**4**	0	0	1	0	3	0
Corrupción y/o maltrato a los hijos	**2**	0	0	0	0	2	0
Acusación calumniosa	**2**	0	0	0	0	2	0
Bigamia	**2**	0	0	1	0	1	0
Alumbramiento ilegítimo	**1**	1	0	0	0	0	0
Cometer acto delictivo contra el cónyuge	**1**	0	0	0	0	1	0

(Continúa)

<1/2>

Divorcios registrados por tipo de trámite según duración legal del matrimonio 2013

Cuadro 3.23

Tipo de trámite	Total	Menos de 1 año	1 año	2 a 5 años	6 a 9 años	10 y más años	No especificado
Haber cometido delito doloso o infamante	**1**	0	0	0	0	1	0
Enfermedad crónica o incurable y la impotencia incurable	**1**	0	0	0	1	0	0
No especificado	**2**	0	0	1	0	1	0

<2/2>

a/ Es aquel que se tramita ante un oficial del Registro Civil y solo puede llevarse a cabo cuando los esposos son mayores de edad, no tienen hijos y de común acuerdo han liquidado su sociedad conyugal, si bajo ese régimen se casaron.

b/ Se refiere al que se tramita ante un juez de lo familiar, y puede ser voluntario o necesario. El primero procede cuando sea cual fuere la edad de los cónyuges y habiendo procreado hijos, están de acuerdo en disolver el vínculo conyugal por mutuo consentimiento, celebrando un convenio que someten a la aprobación del juez; el segundo, es solicitado por el cónyuge inocente cuando el otro ha cometido alguno de los hechos que se enuncian como causas de divorcio.

Fuente: INEGI. Dirección General de Estadísticas Sociodemográficas. *Estadísticas de nupcialidad* . www.inegi.org.mx (20 de enero de 2015).

Divorcios registrados por grupo quinquenal de edad del divorciado según grupo quinquenal de edad de la divorciada 2013

Cuadro 3.24

Grupo quinquenal de edad del divorciado	Grupo quinquenal de edad de la divorciada										
	Total	Menores de 15 años	15 a 19 años	20 a 24 años	25 a 29 años	30 a 34 años	35 a 39 años	40 a 44 años	45 a 49 años	50 y más años	No especificado
Total	**3 100**	**0**	**20**	**209**	**458**	**580**	**573**	**452**	**307**	**455**	**46**
Menores de 15 años	**0**	0	0	0	0	0	0	0	0	0	0
15 a 19 años	**4**	0	2	1	1	0	0	0	0	0	0
20 a 24 años	**132**	0	11	89	25	4	2	0	0	0	1
25 a 29 años	**345**	0	5	85	205	42	7	0	0	1	0
30 a 34 años	**505**	0	1	24	154	253	56	11	5	1	0
35 a 39 años	**606**	0	1	8	51	203	267	67	6	3	0
40 a 44 años	**495**	0	0	0	13	53	176	212	33	8	0
45 a 49 años	**351**	0	0	0	7	11	47	121	135	30	0
50 y más años	**617**	0	0	2	2	14	18	41	128	412	0
No especificado	**45**	0	0	0	0	0	0	0	0	0	45

Fuente: INEGI. Dirección General de Estadísticas Sociodemográficas. *Estadísticas de nupcialidad* . www.inegi.org.mx (20 de enero de 2015).

Divorcios registrados por escolaridad del divorciado según escolaridad de la divorciada 2013

Cuadro 3.25

Escolaridad del divorciado	Escolaridad de la divorciada								
	Total	Sin escolaridad	Primaria	Secundaria o equivalente	Preparatoria o equivalente	Profesional	Carrera técnica	Otra	No especificado
Total	**3 100**	**24**	**412**	**682**	**606**	**737**	**254**	**139**	**246**
Sin escolaridad	**25**	6	12	2	3	0	1	1	0
Primaria	**373**	9	234	74	18	16	12	10	0
Secundaria o equivalente	**729**	5	119	386	112	55	48	4	0
Preparatoria o equivalente	**687**	2	30	147	309	124	61	14	0
Profesional	**728**	1	9	48	113	469	67	21	0
Carrera técnica	**181**	0	6	20	38	48	57	12	0
Otra	**129**	1	2	4	12	25	8	77	0
No especificado	**248**	0	0	1	1	0	0	0	246

Nota: Comprende estudios terminados e inconclusos, dentro de cada nivel educativo, para ambos divorciados.
Fuente: INEGI. Dirección General de Estadísticas Sociodemográficas. *Estadísticas de nupcialidad* . www.inegi.org.mx (20 de enero de 2015).

Hogares censales y su población por tipo de hogar censal según sexo de la jefa o jefe del hogar
Al 12 de junio de 2010

Cuadro 3.26

Tipo de hogar censal	Hogares censales			Población		
	Total	Jefe hombre	Jefe mujer	**Total**	Jefe hombre	Jefe mujer
Total	**1 373 772**	**1 025 727**	**348 045**	**5 712 214**	**4 504 136**	**1 208 078**
Familiar	**1 259 830**	972 631	287 199	**5 587 162**	4 445 317	1 141 845
Nuclear	**870 569**	712 224	158 345	**3 399 647**	2 890 628	509 019
Ampliado	**359 741**	240 264	119 477	**2 024 655**	1 440 792	583 863
Compuesto	**14 765**	10 773	3 992	**80 538**	59 765	20 773
No especificado	**14 755**	9 370	5 385	**82 322**	54 132	28 190
No familiar	**112 140**	52 254	59 886	**120 508**	56 511	63 997
Unipersonal	**106 981**	49 662	57 319	**106 981**	49 662	57 319
De corresidentes	**5 159**	2 592	2 567	**13 527**	6 849	6 678
No especificado	**1 802**	842	960	**4 544**	2 308	2 236

Nota: Para clasificar a los hogares no se considera la presencia de los empleados domésticos, de los huéspedes o de sus familiares.
Fuente: INEGI. Dirección General de Estadísticas Sociodemográficas. *Censo de Población y Vivienda 2010.* www.inegi.org.mx (20 de enero de 2015).

Población total por lugar de nacimiento según sexo
Al 12 de junio de 2010

Cuadro 3.27

Lugar de nacimiento	Total	Hombres	Mujeres
Total	**5 779 829**	**2 769 855**	**3 009 974**
En la entidad	**5 156 606**	2 486 175	2 670 431
En otra entidad	**531 496**	238 069	293 427
Aguascalientes	**1 013**	427	586
Baja California	**3 101**	1 449	1 652
Baja California Sur	**389**	184	205
Campeche	**1 124**	484	640
Coahuila de Zaragoza	**2 351**	1 056	1 295
Colima	**553**	208	345
Chiapas	**13 723**	6 178	7 545
Chihuahua	**2 568**	1 137	1 431
Distrito Federal	**122 112**	57 227	64 885
Durango	**1 364**	577	787
Guanajuato	**6 188**	2 547	3 641
Guerrero	**15 533**	6 222	9 311
Hidalgo	**26 696**	12 119	14 577
Jalisco	**6 992**	2 997	3 995
México	**41 872**	19 525	22 347
Michoacán de Ocampo	**8 523**	3 416	5 107
Morelos	**14 417**	6 415	8 002
Nayarit	**785**	346	439
Nuevo León	**2 464**	1 141	1 323
Oaxaca	**61 181**	27 473	33 708
Querétaro	**2 316**	922	1 394
Quintana Roo	**998**	491	507
San Luis Potosí	**3 191**	1 384	1 807
Sinaloa	**2 358**	918	1 440
Sonora	**1 615**	725	890
Tabasco	**5 766**	2 409	3 357
Tamaulipas	**3 861**	1 735	2 126
Tlaxcala	**43 125**	19 529	23 596
Veracruz de Ignacio de la Llave	**132 477**	57 623	74 854
Yucatán	**1 436**	641	795
Zacatecas	**1 404**	564	840
En los Estados Unidos de América	**17 578**	8 646	8 932
En otro país	**6 498**	3 441	3 057
No especificado	**67 651**	33 524	34 127

Nota: Incluye una estimación de población de 54 093 personas que corresponden a 18 031 viviendas sin información de ocupantes.
Fuente: INEGI. Dirección General de Estadísticas Sociodemográficas. *Censo de Población y Vivienda 2010.* www.inegi.org.mx (20 de enero de 2015).

Entradas al país de extranjeros y nacionales por condición de estancia 2014

Cuadro 3.28

Condición de estancia	Entradas al país de extranjeros y nacionales
Total a/	**30 311**
Extranjeros	16 183
Extranjeros no residentes en México	15 267
Visitantes turistas	8 440
Visitantes de negocios	4 308
Otros visitantes sin permiso de actividad remunerada b/	53
Tripulación aérea	2 442
Visitantes por razones humanitarias	0
Visitantes con permiso de actividad remunerada	13
Diplomáticos	11
Extranjeros residentes en México	916
Temporales c/	532
Permanentes d/	384
Mexicanos	14 128
Residentes en el país	13 607
Residentes en el extranjero e/	80
Diplomáticos	4
Tripulación aérea	437

Nota: Las condiciones de estancia están fundamentadas en la Ley de Migración y su Reglamento.

a/ La información se refiere a los eventos de entrada al país de los extranjeros y mexicanos, por los puntos de control y registro migratorio.

b/ La información incluye a los visitantes con fines de adopción y otros visitantes no remunerados en términos del artículo 52, fracciones I y VI de la Ley de Migración y del artículo 129 de su Reglamento; cuyo motivo de estancia es diferente a turismo o negocios.

c/ La información incluye a extranjeros con una tarjeta de residente temporal, en términos del artículo 52, fracciones VII y VIII de la Ley de Migración y artículo 138 de su Reglamento y de los lineamientos para trámites y procedimientos migratorios; así como a los que aún cuentan con tarjeta vigente de No Inmigrante.

d/ La información incluye a extranjeros con tarjeta de residente permanente, en términos del artículo 52, fracción IX de la Ley de Migración y artículo 139 de su Reglamento y de los lineamientos para trámites y procedimientos migratorios; así como de los que aún cuentan con tarjeta vigente de inmigrado o asilado político, según el artículo 44 de los lineamientos para trámites y procedimientos migratorios.

e/ Incluye registros del flujo de internación temporal de vehículos de mexicanos residentes en el extranjero registrados por Banjercito en los puntos de internación terrestre de la frontera norte de México.

Fuente: SEGOB. Unidad de Política Migratoria. Con base en información del Instituto Nacional de Migración y Banjercito, registrada en los puntos de internación a México y consulados.

Principales indicadores de desarrollo humano en el Estado y municipios
Al 12 de junio de 2010

Cuadro 3.29

Estado y municipios	Índice de agua entubada a/	Índice de drenaje b/	Índice de electricidad c/	Índice de desarrollo humano con servicios d/
Estado	**0.8723**	**0.8634**	**0.9797**	**0.8394**
Acajete	0.8798	0.8597	0.9776	0.8281
Acateno	0.6841	0.7713	0.9537	0.7960
Acatlán	0.7512	0.9020	0.9831	0.8298
Acatzingo	0.9309	0.8903	0.9818	0.8439
Acteopan	0.2479	0.4472	0.9684	0.6963
Ahuacatlán	0.8796	0.5310	0.9644	0.7234
Ahuatlán	0.6226	0.5554	0.9667	0.7553
Ahuazotepec	0.9346	0.8091	0.9708	0.8339
Ahuehuetitla	0.8554	0.8219	0.9776	0.8290
Ajalpan	0.7346	0.6369	0.9574	0.7345
Albino Zertuche	0.9268	0.8980	0.9683	0.8445
Aljojuca	0.9951	0.9023	0.9860	0.8549
Altepexi	0.9758	0.9328	0.9800	0.8355
Amixtlán	0.8507	0.7490	0.9133	0.7610
Amozoc	0.7542	0.9331	0.9843	0.8622
Aquixtla	0.8858	0.7625	0.9663	0.8031
Atempan	0.9785	0.5654	0.9679	0.7898
Atexcal	0.9116	0.7813	0.9665	0.8263
Atlequizayan	0.9682	0.8510	0.9291	0.8033
Atlixco	0.8548	0.9178	0.9900	0.8444
Atoyatempan	0.7286	0.9162	0.9757	0.8404
Atzala	0.9552	0.9389	0.9910	0.8653
Atzitzihuacán	0.9667	0.8160	0.9890	0.8306
Atzitzintla	0.9720	0.4755	0.9750	0.7561
Axutla	0.8004	0.8736	0.9767	0.7992
Ayotoxco de Guerrero	0.8440	0.8669	0.9282	0.8282
Calpan	0.9474	0.9224	0.9813	0.8381
Caltepec	0.8263	0.7528	0.9200	0.8063
Camocuautla	0.9612	0.8174	0.9471	0.7912
Cañada Morelos	0.8860	0.6143	0.9790	0.7915
Caxhuacan	0.9931	0.9652	0.9552	0.8218
Chalchicomula de Sesma	0.9885	0.8079	0.9923	0.8399
Chapulco	0.9412	0.7292	0.9815	0.8301
Chiautla	0.8112	0.8956	0.9849	0.8121
Chiautzingo	0.9923	0.8730	0.9838	0.8659
Chichiquila	0.8343	0.3154	0.9806	0.7212
Chiconcuautla	0.9606	0.5210	0.9671	0.7130
Chietla	0.9289	0.9330	0.9849	0.8447
Chigmecatitlán	0.9812	0.8757	0.9935	0.8240
Chignahuapan	0.9256	0.7692	0.9793	0.8365
Chignautla	0.9544	0.7770	0.9746	0.8145
Chila	0.8379	0.7417	0.9824	0.8111
Chila de la Sal	0.8672	0.8886	0.9934	0.8338
Chilchotla	0.9177	0.5741	0.9699	0.7369
Chinantla	0.8058	0.8322	0.9642	0.8158
Coatepec	0.9288	0.7982	0.9842	0.8034
Coatzingo	0.9612	0.8386	0.9703	0.8205
Cohetzala	0.7182	0.7755	0.9849	0.7831
Cohuecan	0.9392	0.6715	0.9746	0.8294
Coronango	0.1821	0.8533	0.9872	0.7818
Coxcatlán	0.7958	0.9020	0.9828	0.8262
Coyomeapan	0.6228	0.5062	0.9171	0.6651
Coyotepec	0.9940	0.9105	0.9729	0.8453
Cuapiaxtla de Madero	0.5153	0.8617	0.9694	0.8039
Cuautempan	0.6914	0.5495	0.9505	0.7647
Cuautinchán	0.8255	0.7727	0.9562	0.8193

(Continúa)

INEGI. Anuario estadístico y geográfico de Puebla 2015.

Principales indicadores de desarrollo humano en el Estado y municipios
Al 12 de junio de 2010

Cuadro 3.29

Estado y municipios	Índice de agua entubada a/	Índice de drenaje b/	Índice de electricidad c/	Índice de desarrollo humano con servicios d/
Cuautlancingo	0.8959	0.9719	0.9901	0.8833
Cuayuca de Andrade	0.5059	0.6074	0.9307	0.7480
Cuetzalan del Progreso	0.8324	0.7311	0.8663	0.7725
Cuyoaco	0.9917	0.7211	0.9814	0.8421
Domingo Arenas	0.8651	0.8316	0.9654	0.8231
Eloxochitlán	0.5868	0.3881	0.9294	0.6601
Epatlán	0.9442	0.9287	0.9821	0.8457
Esperanza	0.9603	0.8719	0.9852	0.8250
Francisco Z. Mena	0.5427	0.5373	0.9549	0.7724
General Felipe Ángeles	0.9920	0.9246	0.9777	0.8485
Guadalupe	0.8417	0.8992	0.9813	0.8086
Guadalupe Victoria	0.9914	0.8825	0.9823	0.8382
Hermenegildo Galeana	0.8500	0.7867	0.9352	0.7483
Honey	0.7775	0.6739	0.9468	0.7784
Huaquechula	0.9368	0.8482	0.9852	0.8251
Huatlatlauca	0.9703	0.7330	0.9691	0.7927
Huauchinango	0.8567	0.8484	0.9849	0.8245
Huehuetla	0.6490	0.5691	0.8798	0.6877
Huehuetlán el Chico	0.9472	0.8747	0.9661	0.8347
Huehuetlán el Grande	0.8174	0.6114	0.9779	0.7750
Huejotzingo	0.9316	0.9385	0.9878	0.8695
Hueyapan	0.9858	0.5266	0.9553	0.7908
Hueytamalco	0.8620	0.7636	0.9482	0.8104
Hueytlalpan	0.7098	0.5288	0.8701	0.6875
Huitzilan de Serdán	0.7229	0.7216	0.8853	0.7300
Huitziltepec	0.8195	0.7692	0.9847	0.8356
Ixcamilpa de Guerrero	0.6758	0.7083	0.9695	0.7742
Ixcaquixtla	0.8251	0.8889	0.9800	0.8509
Ixtacamaxtitlán	0.8734	0.5084	0.9662	0.7926
Ixtepec	0.8694	0.7557	0.8718	0.7284
Izúcar de Matamoros	0.8956	0.9626	0.9907	0.8479
Jalpan	0.5974	0.6451	0.9466	0.7611
Jolalpan	0.9102	0.7306	0.9398	0.8121
Jonotla	0.8989	0.7714	0.9348	0.7894
Jopala	0.7843	0.8567	0.9614	0.7743
Juan C. Bonilla	0.1690	0.8816	0.9804	0.7771
Juan Galindo	0.9713	0.9388	0.9969	0.8712
Juan N. Méndez	0.8317	0.7551	0.9730	0.8085
Lafragua	0.9167	0.7370	0.9796	0.7928
La Magdalena Tlatlauquitepec	0.9752	0.9153	0.9752	0.8511
Libres	0.9733	0.8351	0.9799	0.8574
Los Reyes de Juárez	0.9699	0.9021	0.9835	0.8589
Mazapiltepec de Juárez	0.9810	0.6035	0.9856	0.8316
Mixtla	0.9837	0.9074	0.9769	0.8815
Molcaxac	0.5490	0.6384	0.9647	0.7608
Naupan	0.9522	0.8542	0.9733	0.8021
Nauzontla	0.9258	0.9096	0.9477	0.8316
Nealtican	0.9947	0.9551	0.9907	0.8766
Nicolás Bravo	0.9246	0.6807	0.9814	0.8084
Nopalucan	0.9778	0.8633	0.9810	0.8575
Ocotepec	0.9341	0.7527	0.9708	0.8220
Ocoyucan	0.1962	0.8684	0.9745	0.7398
Olintla	0.5563	0.5542	0.9095	0.6848
Oriental	0.9798	0.8397	0.9781	0.8435
Pahuatlán	0.9001	0.8275	0.9331	0.7997
Palmar de Bravo	0.9616	0.6238	0.9731	0.7999
Pantepec	0.4970	0.6787	0.9555	0.7454
Petlalcingo	0.9289	0.7917	0.9799	0.8094

(Continúa)

INEGI. Anuario estadístico y geográfico de Puebla 2015.

Principales indicadores de desarrollo humano en el Estado y municipios
Al 12 de junio de 2010

Cuadro 3.29

Estado y municipios	Índice de agua entubada a/	Índice de drenaje b/	Índice de electricidad c/	Índice de desarrollo humano con servicios d/
Piaxtla	0.8424	0.8783	0.9765	0.8243
Puebla	0.9409	0.9750	0.9930	0.8832
Quecholac	0.9668	0.8971	0.9792	0.8348
Quimixtlán	0.6880	0.3280	0.9775	0.7133
Rafael Lara Grajales	0.9981	0.9874	0.9949	0.8621
San Andrés Cholula	0.4378	0.9532	0.9927	0.8337
San Antonio Cañada	0.7601	0.4568	0.9540	0.7245
San Diego la Mesa Tochimiltzingo	0.6608	0.7845	0.9832	0.7703
San Felipe Teotlalcingo	0.9840	0.8818	0.9832	0.8641
San Felipe Tepatlán	0.8881	0.7391	0.8689	0.7444
San Gabriel Chilac	0.9735	0.9255	0.9820	0.8165
San Gregorio Atzompa	0.7160	0.9626	0.9907	0.8537
San Jerónimo Tecuanipan	0.7078	0.7725	0.9762	0.8113
San Jerónimo Xayacatlán	0.8013	0.6689	0.9659	0.7981
San José Chiapa	0.9877	0.7002	0.9796	0.8280
San José Miahuatlán	0.9773	0.9295	0.9847	0.8522
San Juan Atenco	0.9909	0.8902	0.9807	0.8619
San Juan Atzompa	0.9610	0.8188	0.9989	0.8504
San Martín Texmelucan	0.9753	0.9649	0.9926	0.8798
San Martín Totoltepec	0.9907	0.9244	0.9784	0.8582
San Matías Tlalancaleca	0.9761	0.9618	0.9892	0.8799
San Miguel Ixitlán	0.9659	0.8532	0.9249	0.8502
San Miguel Xoxtla	0.9785	0.9716	0.9923	0.9035
San Nicolás Buenos Aires	0.9926	0.7779	0.9815	0.8198
San Nicolás de los Ranchos	0.9608	0.9467	0.9770	0.8439
San Pablo Anicano	0.8278	0.8975	0.9674	0.8301
San Pedro Cholula	0.6861	0.9362	0.9918	0.8455
San Pedro Yeloixtlahuaca	0.9143	0.9440	0.9813	0.8576
San Salvador el Seco	0.9802	0.7356	0.9854	0.8302
San Salvador el Verde	0.9795	0.9280	0.9852	0.8765
San Salvador Huixcolotla	0.7452	0.9067	0.9883	0.8479
San Sebastián Tlacotepec	0.6332	0.3447	0.8909	0.6954
Santa Catarina Tlaltempan	0.9931	0.8867	0.9886	0.8131
Santa Inés Ahuatempan	0.6788	0.7585	0.9618	0.7899
Santa Isabel Cholula	0.2736	0.8895	0.9884	0.7472
Santiago Miahuatlán	0.7086	0.8768	0.9533	0.8221
Santo Tomás Hueyotlipan	0.9381	0.9203	0.9891	0.8752
Soltepec	0.9834	0.6060	0.9699	0.8342
Tecali de Herrera	0.9429	0.8517	0.9827	0.8648
Tecamachalco	0.8853	0.9028	0.9872	0.8531
Tecomatlán	0.7301	0.8776	0.9800	0.8204
Tehuacán	0.9301	0.9485	0.9866	0.8639
Tehuitzingo	0.6220	0.8453	0.9690	0.7875
Tenampulco	0.3241	0.6751	0.9271	0.7246
Teopantlán	0.9368	0.8794	0.9543	0.7889
Teotlalco	0.7933	0.8311	0.9644	0.8235
Tepanco de López	0.7480	0.8371	0.9715	0.8184
Tepango de Rodríguez	0.9234	0.6159	0.9505	0.7413
Tepatlaxco de Hidalgo	0.8115	0.9383	0.9803	0.8242
Tepeaca	0.9565	0.8741	0.9862	0.8510
Tepemaxalco	0.9956	0.6494	0.9746	0.8002
Tepeojuma	0.9639	0.9354	0.9783	0.8478
Tepetzintla	0.5559	0.6849	0.9540	0.6954
Tepexco	0.7104	0.6605	0.9816	0.7848
Tepexi de Rodríguez	0.6398	0.7715	0.9756	0.8004
Tepeyahualco	0.9699	0.5533	0.9659	0.7895
Tepeyahualco de Cuauhtémoc	0.9890	0.9305	0.9896	0.8942
Tetela de Ocampo	0.8276	0.7842	0.9327	0.8040

(Continúa)

INEGI. Anuario estadístico y geográfico de Puebla 2015.

Principales indicadores de desarrollo humano en el Estado y municipios
Al 12 de junio de 2010

Cuadro 3.29

Estado y municipios	Índice de agua entubada a/	Índice de drenaje b/	Índice de electricidad c/	Índice de desarrollo humano con servicios d/
Teteles de Avila Castillo	0.9926	0.9313	0.9829	0.8765
Teziutlán	0.9761	0.9076	0.9901	0.8642
Tianguismanalco	0.9702	0.9159	0.9805	0.8544
Tilapa	0.9674	0.9096	0.9814	0.8545
Tlachichuca	0.9826	0.7381	0.9731	0.8187
Tlacotepec de Benito Juárez	0.9385	0.7033	0.9737	0.8021
Tlacuilotepec	0.6974	0.6554	0.9578	0.7717
Tlahuapan	0.9904	0.9569	0.9880	0.8756
Tlaltenango	0.8526	0.8327	0.9737	0.8413
Tlanepantla	0.9290	0.9340	0.9692	0.8561
Tlaola	0.8351	0.7201	0.9788	0.7423
Tlapacoya	0.8678	0.5457	0.9891	0.7662
Tlapanalá	0.8685	0.8835	0.9876	0.8342
Tlatlauquitepec	0.8928	0.7242	0.9709	0.8096
Tlaxco	0.6419	0.7235	0.9145	0.7840
Tochimilco	0.9604	0.6571	0.9749	0.8088
Tochtepec	0.9239	0.7944	0.9811	0.8480
Totoltepec de Guerrero	0.9281	0.8390	0.9515	0.8471
Tulcingo	0.7562	0.8576	0.9807	0.7980
Tuzamapan de Galeana	0.9659	0.8751	0.9328	0.8384
Tzicatlacoyan	0.7899	0.5484	0.9692	0.7995
Venustiano Carranza	0.6988	0.9047	0.9787	0.8078
Vicente Guerrero	0.5373	0.2217	0.9598	0.6560
Xayacatlán de Bravo	0.9178	0.3513	0.9865	0.7726
Xicotepec	0.8109	0.9044	0.9811	0.8314
Xicotlán	0.6058	0.9023	0.9847	0.8054
Xiutetelco	0.9305	0.8482	0.9777	0.8073
Xochiapulco	0.8507	0.4556	0.9005	0.7614
Xochiltepec	0.9968	0.9646	0.9929	0.8560
Xochitlán de Vicente Suárez	0.7893	0.6472	0.9045	0.7348
Xochitlán Todos Santos	0.9215	0.8309	0.9769	0.8153
Yaonáhuac	0.9799	0.7990	0.9654	0.8379
Yehualtepec	0.8635	0.7974	0.9840	0.8210
Zacapala	0.7216	0.8075	0.9815	0.8071
Zacapoaxtla	0.8912	0.6783	0.9616	0.7968
Zacatlán	0.9300	0.7900	0.9773	0.8292
Zapotitlán	0.8013	0.8111	0.9567	0.8200
Zapotitlán de Méndez	0.9362	0.8916	0.9599	0.8311
Zaragoza	0.9916	0.9414	0.9766	0.8685
Zautla	0.9329	0.4800	0.9509	0.7618
Zihuateutla	0.6571	0.6342	0.9377	0.7611
Zinacatepec	0.9903	0.9682	0.9876	0.8466
Zongozotla	0.9889	0.9813	0.9661	0.8383
Zoquiapan	0.9723	0.7734	0.9038	0.7931
Zoquitlán	0.4789	0.5349	0.9262	0.6459

<4/4>

Nota: Estos indicadores se calculan con base en datos del *Censo de Población y Vivienda 2010.*

a/ Se refiere a la proporción de la población en las viviendas particulares que disponen de agua entubada, sin considerar la frecuencia con que se suministra.

b/ Se refiere a la proporción de la población en las viviendas particulares que disponen de algún tipo de drenaje, conectado a la red pública, fosa séptica, con desagüe a grieta o barranca y con desagüe al río, lago o mar.

c/ Se refiere a la proporción de la población en viviendas particulares que disponen de electricidad.

d/ Mide las mismas dimensiones que el índice de desarrollo humano con producto interno bruto, sustituyendo la parte de calidad de vida dada por el ingreso con la tasa de habitantes con drenaje, la tasa de habitantes con agua y la tasa de habitantes con electricidad.

Fuente: Universidad Autónoma Chapingo. Departamento de Estadística, Matemática y Cómputo.

Indicadores seleccionados de pobreza para el Estado 2014

Cuadro 3.30

Indicador	Personas	Porcentaje de personas
Pobreza		
En situación de pobreza	3 958 812	64.5
En situación de pobreza moderada	2 967 490	48.4
En situación de pobreza extrema	991 322	16.2
Vulnerables por carencias sociales	1 217 486	19.8
Vulnerables por ingresos	314 076	5.1
No pobres y no vulnerables	643 798	10.5
Privación social		
Con al menos una carencia social	5 176 298	84.4
Con tres o más carencias sociales	1 929 242	31.5
Indicadores de carencia social		
Rezago educativo	1 407 511	22.9
Con carencia por acceso a los servicios de salud	1 298 886	21.2
Con carencia por acceso a la seguridad social	4 610 059	75.2
Con carencia por calidad y espacios de la vivienda	1 161 417	18.9
Con carencia por acceso a los servicios básicos en la vivienda	1 877 651	30.6
Con carencia por acceso a la alimentación	1 463 200	23.9
Bienestar económico		
Con ingreso inferior a la línea de bienestar	4 272 888	69.7
Con ingreso inferior a la línea de bienestar mínimo	1 953 948	31.9

Nota: La información se refiere a estimaciones realizadas por el Consejo Nacional de Evaluación de la Política de Desarrollo Social (CONEVAL), con base en el Módulo de Condiciones Socioeconómicas (MCS) de la Encuesta Nacional de Ingresos y Gastos de los Hogares (ENIGH) 2014 y la muestra del Censo de Población y Vivienda 2010.
Las estimaciones fueron realizadas de acuerdo con la metodología de medición de pobreza publicada en el Diario Oficial de la Federación el 16 de junio de 2010, donde se toman en cuenta la variable combustible para cocinar y si la vivienda cuenta con chimenea en la cocina en la medición del indicador de carencia por acceso a los servicios básicos en la vivienda.

Fuente: CONEVAL. *Medición de la pobreza; Anexo estadístico 2014.* www.coneval.gob.mx (29 de julio de 2015).

INEGI. Anuario estadístico y geográfico de Puebla 2015.

Principales indicadores demográficos
Serie anual de 2012 a 2015

Cuadro 3.31

Indicador	2012	2013	2014	2015
Tasas de crecimiento (Porcentaje)				
Total	1.1	1.1	1.0	1.0
Natural	1.6	1.6	1.5	1.5
Social	-0.5	-0.5	-0.5	-0.5
Tasa bruta de natalidad (Nacimientos por cada 1 000 habitantes)	21.4	21.1	20.9	20.6
Tasa bruta de mortalidad (Defunciones por cada 1 000 habitantes)	5.6	5.6	5.7	5.7

Nota: La información corresponde a estimaciones obtenidas por CONAPO.
Fuente: CONAPO. *Proyecciones de la población 2010-2030* . www.conapo.gob.mx (24 de febrero de 2015).

Principales indicadores demográficos
Serie anual de 2012 a 2015

Gráfica 3.1

Tasas de crecimiento
(Porcentaje)

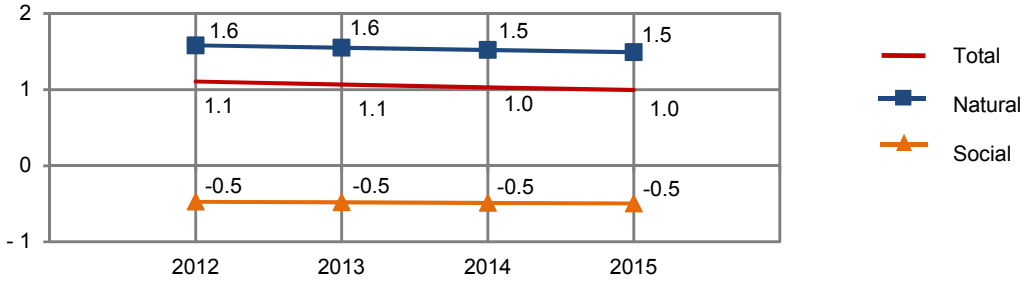

Tasa bruta de natalidad
(Nacimientos por cada 1 000 habitantes)

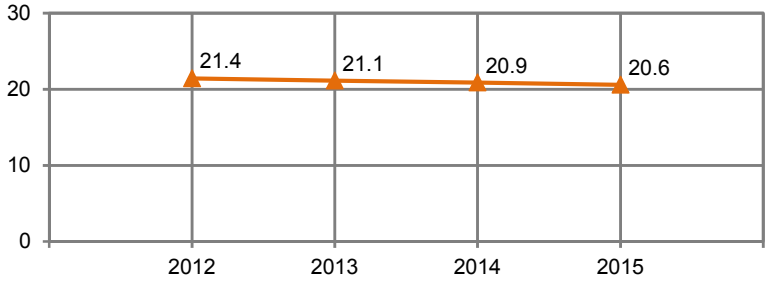

Tasa bruta de mortalidad
(Defunciones por cada 1 000 habitantes)

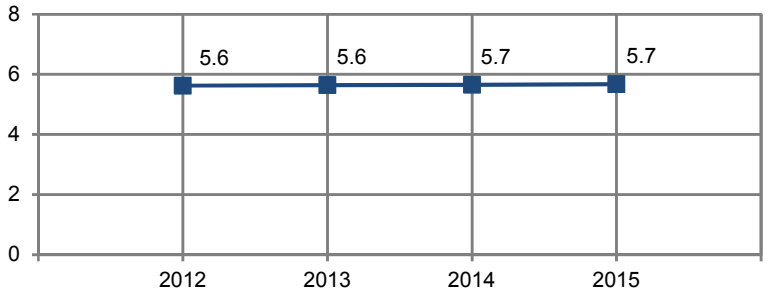

Fuente: Cuadro 3.31

INEGI. Anuario estadístico y geográfico de Puebla 2015.

Población total por grandes grupos de edad y sexo
Serie anual de 2011 a 2015

Cuadro 3.32

Sexo Grupo de edad	2011	2012	2013	2014	2015
Total a/	**5 935 014**	**6 002 161**	**6 067 607**	**6 131 498**	**6 193 836**
0 a 14 años	1 867 011	1 861 645	1 855 236	1 848 506	1 841 914
15 a 29 años	1 610 658	1 627 141	1 643 346	1 658 250	1 671 191
30 a 44 años	1 181 161	1 199 008	1 215 331	1 230 674	1 245 303
45 a 64 años	900 654	929 588	959 212	989 349	1 019 838
65 y más años	375 530	384 779	394 482	404 719	415 590
Hombres	2 851 503	2 883 013	2 913 561	2 943 262	2 972 117
0 a 14 años	951 637	949 663	947 052	944 189	941 291
15 a 29 años	774 542	784 994	795 391	805 149	813 934
30 a 44 años	543 245	550 126	556 278	562 065	567 651
45 a 64 años	414 736	427 223	439 972	452 890	465 892
65 y más años	167 344	171 007	174 869	178 969	183 348
Mujeres	3 083 511	3 119 148	3 154 046	3 188 236	3 221 719
0 a 14 años	915 374	911 982	908 184	904 316	900 623
15 a 29 años	836 116	842 147	847 955	853 102	857 257
30 a 44 años	637 916	648 882	659 054	668 609	677 652
45 a 64 años	485 918	502 365	519 240	536 458	553 946
65 y más años	208 186	213 773	219 613	225 750	232 242

Nota: Debido al redondeo de las cifras, la suma de los parciales puede o no coincidir con los totales.
a/ La información está referida a mitad de cada año.
Fuente: CONAPO. *Proyecciones de la población 2010-2030* . www.conapo.gob.mx (24 de febrero de 2015).

Población total por municipio
2013 y 2015

Cuadro 3.33

Municipio	2013			2015		
	Total	Hombres	Mujeres	**Total**	Hombres	Mujeres
Estado a/	**6 067 607**	**2 913 561**	**3 154 046**	**6 193 836**	**2 972 117**	**3 221 719**
Acajete	**64 079**	31 137	32 942	**65 720**	31 919	33 801
Acateno	**9 240**	4 664	4 575	**9 356**	4 715	4 642
Acatlán	**35 110**	16 227	18 883	**35 634**	16 496	19 139
Acatzingo	**55 266**	26 889	28 376	**56 722**	27 567	29 154
Acteopan	**2 978**	1 394	1 584	**3 022**	1 415	1 606
Ahuacatlán	**15 366**	7 364	8 002	**15 639**	7 479	8 159
Ahuatlán	**3 455**	1 695	1 760	**3 471**	1 702	1 768
Ahuazotepec	**10 977**	5 403	5 573	**11 195**	5 509	5 687
Ahuehuetitla	**2 055**	969	1 086	**2 065**	977	1 088
Ajalpan	**63 874**	30 949	32 925	**65 410**	31 671	33 738
Albino Zertuche	**1 811**	830	981	**1 825**	836	989
Aljojuca	**6 523**	3 068	3 455	**6 619**	3 118	3 501
Altepexi	**20 078**	9 655	10 424	**20 575**	9 878	10 697
Amixtlán	**5 075**	2 403	2 672	**5 118**	2 420	2 698
Amozoc	**112 565**	54 753	57 813	**117 375**	57 007	60 367
Aquixtla	**8 148**	4 031	4 116	**8 273**	4 083	4 190
Atempan	**27 009**	13 054	13 955	**27 750**	13 392	14 359
Atexcal	**3 802**	1 825	1 978	**3 825**	1 835	1 991
Atlequizayan	**2 806**	1 309	1 497	**2 803**	1 304	1 499
Atlixco	**132 087**	61 957	70 130	**134 367**	63 049	71 318
Atoyatempan	**6 632**	3 216	3 415	**6 734**	3 267	3 467
Atzala	**1 251**	597	654	**1 260**	602	658
Atzitzihuacán	**12 180**	5 577	6 603	**12 386**	5 674	6 712
Atzitzintla	**8 695**	4 288	4 407	**8 830**	4 356	4 475
Axutla	**964**	454	511	**967**	457	510
Ayotoxco de Guerrero	**8 439**	4 149	4 290	**8 567**	4 208	4 359
Calpan	**14 112**	6 637	7 476	**14 280**	6 706	7 574
Caltepec	**4 101**	1 920	2 180	**4 072**	1 906	2 166
Camocuautla	**2 596**	1 263	1 334	**2 651**	1 285	1 366
Cañada Morelos	**19 649**	9 513	10 137	**19 957**	9 659	10 298
Caxhuacan	**3 875**	1 839	2 036	**3 912**	1 850	2 062
Chalchicomula de Sesma	**46 019**	22 236	23 783	**46 946**	22 685	24 261
Chapulco	**7 412**	3 551	3 861	**7 595**	3 638	3 958
Chiautla	**19 583**	9 519	10 064	**19 798**	9 624	10 174
Chiautzingo	**19 815**	9 378	10 438	**20 267**	9 590	10 677
Chichiquila	**24 645**	12 182	12 462	**24 972**	12 324	12 648
Chiconcuautla	**16 663**	8 128	8 535	**17 048**	8 301	8 748
Chietla	**35 001**	16 910	18 092	**35 422**	17 118	18 303
Chigmecatitlán	**1 264**	610	654	**1 271**	616	656
Chignahuapan	**61 591**	30 095	31 496	**63 137**	30 817	32 320
Chignautla	**32 372**	15 725	16 646	**33 343**	16 175	17 168
Chila	**4 822**	2 243	2 579	**4 864**	2 264	2 601
Chila de la Sal	**1 260**	582	678	**1 261**	582	679
Chilchotla	**19 758**	9 914	9 844	**20 007**	10 012	9 995
Chinantla	**2 579**	1 215	1 364	**2 617**	1 235	1 381
Coatepec	**787**	376	411	**796**	381	416
Coatzingo	**2 956**	1 403	1 553	**2 954**	1 401	1 553
Cohetzala	**1 281**	646	635	**1 277**	644	633
Cohuecan	**5 026**	2 394	2 632	**5 137**	2 447	2 690
Coronango	**37 223**	18 084	19 138	**38 333**	18 618	19 715
Coxcatlán	**19 990**	9 521	10 468	**20 173**	9 593	10 580
Coyomeapan	**14 830**	7 109	7 721	**15 101**	7 233	7 868
Coyotepec	**2 378**	1 096	1 283	**2 377**	1 092	1 285
Cuapiaxtla de Madero	**9 503**	4 697	4 807	**9 833**	4 855	4 978
Cuautempan	**9 652**	4 628	5 023	**9 829**	4 712	5 117
Cuautinchán	**10 453**	5 167	5 286	**10 827**	5 345	5 482

(Continúa)

INEGI. Anuario estadístico y geográfico de Puebla 2015.

Población total por municipio 2013 y 2015

Cuadro 3.33

Municipio	2013			2015		
	Total	Hombres	Mujeres	**Total**	Hombres	Mujeres
Cuautlancingo	**91 777**	44 620	47 157	**96 787**	46 991	49 796
Cuayuca de Andrade	**3 036**	1 451	1 585	**3 024**	1 445	1 580
Cuetzalan del Progreso	**48 806**	23 871	24 935	**49 452**	24 125	25 327
Cuyoaco	**16 016**	7 707	8 308	**16 305**	7 831	8 474
Domingo Arenas	**7 626**	3 647	3 979	**7 905**	3 784	4 121
Eloxochitlán	**13 106**	6 421	6 685	**13 343**	6 517	6 826
Epatlán	**4 812**	2 321	2 491	**4 893**	2 356	2 537
Esperanza	**14 204**	6 795	7 409	**14 414**	6 890	7 525
Francisco Z. Mena	**16 697**	8 387	8 310	**16 857**	8 450	8 407
General Felipe Ángeles	**19 930**	9 552	10 378	**20 331**	9 735	10 595
Guadalupe	**6 377**	2 993	3 384	**6 406**	3 011	3 395
Guadalupe Victoria	**17 373**	8 417	8 956	**17 729**	8 583	9 147
Hermenegildo Galeana	**7 886**	3 927	3 959	**7 967**	3 954	4 013
Honey	**7 872**	3 798	4 074	**8 041**	3 892	4 150
Huaquechula	**25 907**	11 958	13 949	**26 170**	12 085	14 085
Huatlatlauca	**6 819**	3 150	3 669	**6 886**	3 185	3 700
Huauchinango	**102 570**	48 661	53 909	**104 776**	49 670	55 106
Huehuetla	**15 886**	7 772	8 113	**15 975**	7 786	8 189
Huehuetlán el Chico	**8 990**	4 359	4 632	**9 111**	4 419	4 692
Huehuetlán el Grande	**7 401**	3 592	3 809	**7 518**	3 646	3 872
Huejotzingo	**66 203**	32 153	34 049	**67 491**	32 760	34 732
Hueyapan	**12 369**	6 038	6 332	**12 610**	6 145	6 465
Hueytamalco	**27 435**	13 546	13 889	**27 791**	13 684	14 107
Hueytlalpan	**6 288**	3 090	3 197	**6 508**	3 189	3 318
Huitzilan de Serdán	**14 850**	7 491	7 359	**15 201**	7 650	7 551
Huitziltepec	**5 557**	2 675	2 882	**5 664**	2 730	2 935
Ixcamilpa de Guerrero	**3 784**	1 820	1 964	**3 813**	1 839	1 974
Ixcaquixtla	**8 481**	4 053	4 428	**8 643**	4 125	4 518
Ixtacamaxtitlán	**25 722**	12 757	12 965	**25 904**	12 828	13 076
Ixtepec	**6 922**	3 345	3 577	**6 987**	3 371	3 616
Izúcar de Matamoros	**75 716**	36 085	39 631	**76 973**	36 721	40 253
Jalpan	**12 987**	6 291	6 697	**13 189**	6 381	6 808
Jolalpan	**13 191**	6 319	6 872	**13 398**	6 429	6 968
Jonotla	**4 659**	2 269	2 390	**4 685**	2 277	2 408
Jopala	**13 327**	6 506	6 821	**13 474**	6 573	6 901
Juan C. Bonilla	**20 476**	9 860	10 616	**21 249**	10 238	11 011
Juan Galindo	**10 716**	5 083	5 633	**10 919**	5 184	5 734
Juan N. Méndez	**5 383**	2 652	2 732	**5 443**	2 680	2 763
Lafragua	**7 873**	3 851	4 023	**7 922**	3 865	4 057
La Magdalena Tlatlauquitepec	**517**	259	258	**528**	264	264
Libres	**33 316**	16 069	17 247	**34 068**	16 406	17 662
Los Reyes de Juárez	**26 522**	12 889	13 633	**27 019**	13 118	13 901
Mazapiltepec de Juárez	**2 760**	1 379	1 382	**2 811**	1 405	1 406
Mixtla	**2 288**	1 066	1 222	**2 321**	1 082	1 239
Molcaxac	**6 522**	3 081	3 441	**6 639**	3 141	3 498
Naupan	**9 898**	4 681	5 218	**10 005**	4 719	5 285
Nauzontla	**3 725**	1 769	1 957	**3 775**	1 794	1 980
Nealtican	**12 814**	6 138	6 677	**13 170**	6 304	6 867
Nicolás Bravo	**6 309**	3 066	3 243	**6 440**	3 128	3 313
Nopalucan	**28 948**	14 080	14 867	**29 698**	14 426	15 272
Ocotepec	**5 004**	2 435	2 569	**5 066**	2 465	2 601
Ocoyucan	**28 140**	13 360	14 779	**29 169**	13 866	15 303
Olintla	**11 533**	5 625	5 908	**11 514**	5 602	5 912
Oriental	**17 775**	8 574	9 201	**18 275**	8 800	9 475
Pahuatlán	**21 863**	10 578	11 285	**22 360**	10 828	11 532
Palmar de Bravo	**45 029**	22 013	23 016	**46 021**	22 479	23 543
Pantepec	**18 895**	9 197	9 697	**19 095**	9 283	9 811
Petlalcingo	**9 561**	4 472	5 088	**9 626**	4 509	5 116

(Continúa)

INEGI. Anuario estadístico y geográfico de Puebla 2015.

Población total por municipio
2013 y 2015

Cuadro 3.33

Municipio	2013			2015		
	Total	Hombres	Mujeres	**Total**	Hombres	Mujeres
Piaxtla	**4 823**	2 308	2 516	**4 889**	2 338	2 550
Puebla	**1 605 219**	766 339	838 880	**1 634 141**	779 544	854 597
Quecholac	**49 840**	24 390	25 450	**51 019**	24 956	26 062
Quimixtlán	**22 031**	10 982	11 049	**22 381**	11 141	11 240
Rafael Lara Grajales	**14 789**	7 054	7 734	**15 120**	7 211	7 909
San Andrés Cholula	**111 748**	54 217	57 532	**116 347**	56 383	59 964
San Antonio Cañada	**5 467**	2 562	2 904	**5 629**	2 639	2 990
San Diego la Mesa Tochimiltzingo	**1 105**	536	569	**1 099**	532	567
San Felipe Teotlalcingo	**9 983**	4 861	5 122	**10 214**	4 974	5 239
San Felipe Tepatlán	**4 119**	2 025	2 094	**4 129**	2 025	2 103
San Gabriel Chilac	**15 274**	7 175	8 100	**15 639**	7 333	8 306
San Gregorio Atzompa	**8 867**	4 183	4 683	**9 142**	4 308	4 834
San Jerónimo Tecuanipan	**6 188**	2 956	3 233	**6 342**	3 033	3 309
San Jerónimo Xayacatlán	**3 806**	1 772	2 034	**3 801**	1 768	2 033
San José Chiapa	**8 497**	4 174	4 323	**8 675**	4 256	4 419
San José Miahuatlán	**13 325**	6 218	7 107	**13 594**	6 335	7 260
San Juan Atenco	**3 529**	1 643	1 887	**3 573**	1 665	1 908
San Juan Atzompa	**916**	466	450	**934**	474	460
San Martín Texmelucan	**148 871**	71 249	77 622	**152 262**	72 794	79 468
San Martín Totoltepec	**625**	301	324	**616**	297	320
San Matías Tlalancaleca	**20 687**	10 085	10 602	**21 246**	10 338	10 908
San Miguel Ixitlán	**592**	291	302	**586**	288	298
San Miguel Xoxtla	**12 194**	5 914	6 280	**12 450**	6 031	6 419
San Nicolás Buenos Aires	**9 702**	4 715	4 986	**9 925**	4 815	5 110
San Nicolás de los Ranchos	**11 336**	5 492	5 844	**11 552**	5 598	5 954
San Pablo Anicano	**3 734**	1 789	1 945	**3 811**	1 829	1 983
San Pedro Cholula	**126 286**	60 495	65 791	**128 880**	61 696	67 184
San Pedro Yeloixtlahuaca	**3 533**	1 700	1 832	**3 576**	1 721	1 855
San Salvador el Seco	**29 061**	14 090	14 971	**29 703**	14 381	15 322
San Salvador el Verde	**30 919**	15 095	15 824	**31 946**	15 586	16 361
San Salvador Huixcolotla	**14 387**	7 099	7 288	**14 764**	7 278	7 486
San Sebastián Tlacotepec	**13 915**	6 857	7 058	**14 093**	6 932	7 161
Santa Catarina Tlaltempan	**902**	452	450	**902**	450	452
Santa Inés Ahuatempan	**6 109**	2 931	3 178	**6 165**	2 952	3 214
Santa Isabel Cholula	**7 839**	3 766	4 072	**7 820**	3 757	4 063
Santiago Miahuatlán	**23 873**	11 492	12 381	**24 693**	11 869	12 824
Santo Tomás Hueyotlipan	**8 385**	4 022	4 363	**8 546**	4 102	4 444
Soltepec	**12 136**	5 946	6 190	**12 313**	6 030	6 283
Tecali de Herrera	**21 501**	10 385	11 115	**22 026**	10 633	11 393
Tecamachalco	**76 059**	36 580	39 479	**78 117**	37 543	40 574
Tecomatlán	**5 766**	2 767	2 998	**5 916**	2 843	3 072
Tehuacán	**287 842**	135 907	151 935	**294 104**	138 849	155 255
Tehuitzingo	**11 889**	5 655	6 235	**12 077**	5 746	6 331
Tenampulco	**6 906**	3 383	3 523	**6 953**	3 396	3 557
Teopantlán	**4 005**	1 808	2 197	**3 988**	1 803	2 185
Teotlalco	**3 244**	1 580	1 664	**3 287**	1 599	1 688
Tepanco de López	**20 172**	9 497	10 674	**20 709**	9 753	10 956
Tepango de Rodríguez	**4 378**	2 065	2 313	**4 438**	2 090	2 349
Tepatlaxco de Hidalgo	**17 111**	8 245	8 866	**17 494**	8 425	9 069
Tepeaca	**79 298**	37 983	41 315	**81 363**	38 966	42 397
Tepemaxalco	**1 130**	544	586	**1 127**	542	585
Tepeojuma	**8 473**	3 874	4 599	**8 643**	3 956	4 687
Tepetzintla	**10 636**	5 173	5 464	**10 809**	5 257	5 552
Tepexco	**6 830**	3 306	3 524	**6 944**	3 364	3 580
Tepexi de Rodríguez	**21 308**	10 830	10 478	**21 621**	10 964	10 658
Tepeyahualco	**16 875**	8 338	8 538	**17 098**	8 431	8 667
Tepeyahualco de Cuauhtémoc	**3 614**	1 735	1 879	**3 712**	1 784	1 928
Tetela de Ocampo	**26 877**	12 906	13 970	**27 341**	13 130	14 211

(Continúa)

INEGI. Anuario estadístico y geográfico de Puebla 2015.

Población total por municipio
2013 y 2015

Cuadro 3.33

Municipio	2013			2015		
	Total	Hombres	Mujeres	**Total**	Hombres	Mujeres
Teteles de Avila Castillo	**5 909**	2 734	3 174	**6 014**	2 781	3 233
Teziutlán	**96 030**	45 325	50 705	**97 779**	46 132	51 646
Tianguismanalco	**10 075**	4 790	5 285	**10 202**	4 858	5 344
Tilapa	**8 639**	4 141	4 498	**8 744**	4 188	4 557
Tlachichuca	**29 815**	14 594	15 221	**30 382**	14 858	15 524
Tlacotepec de Benito Juárez	**50 500**	24 053	26 447	**51 575**	24 559	27 016
Tlacuilotepec	**17 430**	8 543	8 888	**17 571**	8 590	8 981
Tlahuapan	**38 322**	18 849	19 472	**39 122**	19 207	19 915
Tlaltenango	**6 598**	3 281	3 317	**6 732**	3 346	3 386
Tlanepantla	**5 023**	2 430	2 593	**5 118**	2 477	2 640
Tlaola	**20 432**	9 980	10 452	**20 752**	10 124	10 627
Tlapacoya	**6 685**	3 279	3 406	**6 813**	3 342	3 471
Tlapanalá	**8 774**	4 162	4 612	**8 940**	4 254	4 686
Tlatlauquitepec	**54 196**	26 076	28 121	**55 346**	26 612	28 734
Tlaxco	**5 542**	2 723	2 818	**5 591**	2 740	2 850
Tochimilco	**18 250**	8 545	9 706	**18 746**	8 787	9 958
Tochtepec	**20 723**	9 969	10 755	**21 189**	10 192	10 997
Totoltepec de Guerrero	**1 195**	544	651	**1 204**	548	656
Tulcingo	**9 683**	4 485	5 198	**9 854**	4 564	5 291
Tuzamapan de Galeana	**6 182**	2 990	3 192	**6 265**	3 027	3 238
Tzicatlacoyan	**6 526**	3 209	3 317	**6 643**	3 262	3 381
Venustiano Carranza	**29 147**	14 182	14 965	**29 690**	14 450	15 240
Vicente Guerrero	**26 063**	12 551	13 511	**26 826**	12 929	13 898
Xayacatlán de Bravo	**1 785**	822	963	**1 824**	842	982
Xicotepec	**78 785**	37 941	40 844	**80 232**	38 592	41 639
Xicotlán	**1 270**	597	673	**1 285**	603	681
Xiutetelco	**39 788**	19 200	20 587	**40 688**	19 597	21 091
Xochiapulco	**3 975**	1 940	2 035	**3 999**	1 949	2 050
Xochiltepec	**3 323**	1 503	1 820	**3 383**	1 531	1 852
Xochitlán de Vicente Suárez	**12 638**	6 147	6 491	**12 825**	6 222	6 603
Xochitlán Todos Santos	**6 376**	3 056	3 320	**6 506**	3 124	3 382
Yaonáhuac	**7 868**	3 771	4 097	**8 028**	3 837	4 191
Yehualtepec	**24 224**	11 784	12 440	**24 791**	12 066	12 724
Zacapala	**4 427**	2 064	2 363	**4 505**	2 100	2 404
Zacapoaxtla	**55 431**	26 598	28 833	**56 453**	27 064	29 389
Zacatlán	**80 451**	38 106	42 345	**82 259**	38 928	43 331
Zapotitlán	**8 592**	3 883	4 709	**8 761**	3 961	4 800
Zapotitlán de Méndez	**5 859**	2 916	2 943	**5 956**	2 959	2 997
Zaragoza	**16 271**	7 532	8 739	**16 645**	7 702	8 943
Zautla	**20 032**	9 494	10 538	**20 313**	9 633	10 680
Zihuateutla	**12 891**	6 299	6 591	**13 062**	6 374	6 688
Zinacatepec	**16 517**	7 792	8 725	**16 883**	7 965	8 919
Zongozotla	**4 812**	2 374	2 438	**4 897**	2 413	2 484
Zoquiapan	**2 688**	1 274	1 414	**2 709**	1 283	1 426
Zoquitlán	**21 234**	10 379	10 856	**21 524**	10 520	11 005

<4/4>

a/ La información está referida a mitad de cada año.
Fuente: CONAPO. *Proyecciones de la población 2010-2030* . www.conapo.gob.mx (24 de febrero de 2015).

Población total por grupo quinquenal de edad según sexo
Al 1 de julio de 2015
(Porcentaje)

Gráfica 3.2

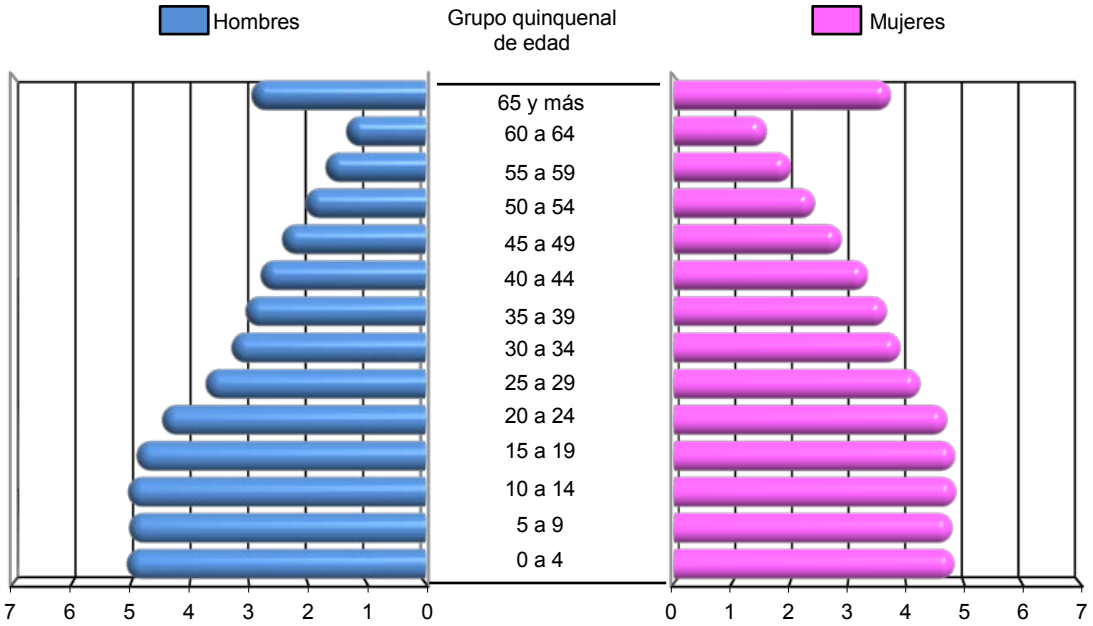

Fuente: CONAPO. *Proyecciones de la población 2010-2030.* www.conapo.gob.mx (20 de febrero de 2015).

4. Vivienda y urbanización

4.1 Localidades y población total por tamaño de la localidad
Al 12 de junio de 2010

4.2 Viviendas habitadas y sus ocupantes por municipio según tipo de vivienda
Al 12 de junio de 2010

4.3 Viviendas particulares habitadas y sus ocupantes por tamaño de la localidad
Al 12 de junio de 2010

4.4 Viviendas particulares habitadas y sus ocupantes por clase de vivienda
Al 12 de junio de 2010

4.5 Viviendas particulares habitadas por municipio según número de ocupantes
Al 12 de junio de 2010

Gráfica 4.1 Viviendas particulares habitadas por número de cuartos y por número de ocupantes
Al 12 de junio de 2010

4.6 Viviendas particulares habitadas y sus ocupantes por material en pisos
Al 12 de junio de 2010

4.7 Viviendas particulares habitadas por material en paredes según material en techos
Al 12 de junio de 2010

4.8 Viviendas particulares habitadas por disponibilidad de energía eléctrica y agua entubada según disponibilidad de drenaje
Al 12 de junio de 2010

Gráfica 4.2 Viviendas particulares habitadas que disponen de energía eléctrica, de agua entubada en el ámbito de la vivienda y de drenaje
Al 12 de junio de 2010

4.9 Viviendas particulares habitadas según disponibilidad de bienes y tecnologías de la información y la comunicación
Al 12 de junio de 2010

4.10 Créditos para vivienda por municipio y organismo según programa
2013 P/

4.11 Inversión ejercida en programas de vivienda por municipio y organismo según programa
2013 P/
(Miles de pesos)

4.12 Capacidad total y útil de almacenamiento, y volumen anual utilizado de las presas por municipio y presa
2014
(Millones de metros cúbicos)

4.13 Fuentes de abastecimiento y volumen promedio diario de extracción de agua por municipio según principales tipos de fuente
2014

4.14 Plantas potabilizadoras en operación, capacidad instalada y volumen suministrado anual de agua potable por municipio
2014

4.15 Tomas de agua en operación para abastecimiento público por municipio según tipo de fuente
Al 31 de diciembre de 2012 P/

4.16 Sistemas y localidades con el servicio de drenaje y alcantarillado por municipio
Al 31 de diciembre de 2014

4.17 Tomas instaladas y localidades con el servicio de energía eléctrica por municipio
Al 31 de diciembre de 2014

INEGI. Anuario estadístico y geográfico de Puebla 2015.

4. Vivienda y urbanización

Localidades y población total por tamaño de la localidad
Al 12 de junio de 2010

Cuadro 4.1

Tamaño de la localidad	Localidades	Población total a/		
		Total	Hombres	Mujeres
Total	**6 400**	**5 779 829**	**2 769 855**	**3 009 974**
1 a 4 999 habitantes	6 272	2 225 072	1 075 859	1 149 213
5 000 a 14 999 habitantes	92	738 748	353 919	384 829
15 000 a 29 999 habitantes	23	480 089	230 244	249 845
30 000 a 49 999 habitantes	4	156 509	74 501	82 008
50 000 a 99 999 habitantes	7	496 633	235 700	260 933
100 000 a 499 999 habitantes	1	248 716	117 127	131 589
500 000 a 999 999 habitantes	0	0	0	0
1 000 000 y más habitantes	1	1 434 062	682 505	751 557

Nota: El Censo fue un levantamiento de derecho o *jure,* lo que significa censar a la población en su lugar de residencia habitual. El periodo de levantamiento de la información fue del 31 de mayo al 25 de junio de 2010, aunque para referir la información a un momento único se fijó una fecha censal de levantamiento: las cero horas del 12 de junio de 2010.

a/ Incluye una estimación de población de 54 093 personas que corresponden a 18 031 viviendas sin información de ocupantes.

Fuente: INEGI. Dirección General de Estadísticas Sociodemográficas. *Censo de Población y Vivienda 2010.* www.inegi.org.mx (20 de enero de 2015).

Viviendas habitadas y sus ocupantes por municipio según tipo de vivienda
Al 12 de junio de 2010

Cuadro 4.2

Municipio	Viviendas habitadas			Ocupantes a/		
	Total	Particulares b/	Colectivas	**Total**	Particulares c/	Colectivas
Estado	**1 392 053**	**1 391 803**	**250**	**5 779 784**	**5 766 307**	**13 477**
Acajete	**12 014**	12 013	1	**60 353**	60 336	17
Acateno	**2 270**	2 270	0	**8 916**	8 916	0
Acatlán	**8 465**	8 463	2	**33 860**	33 777	83
Acatzingo	**10 675**	10 673	2	**52 078**	52 054	24
Acteopan	**763**	763	0	**2 881**	2 881	0
Ahuacatlán	**3 270**	3 270	0	**14 754**	14 754	0
Ahuatlán	**833**	833	0	**3 403**	3 403	0
Ahuazotepec	**2 451**	2 450	1	**10 457**	10 456	1
Ahuehuetitla	**533**	533	0	**2 008**	2 008	0
Ajalpan	**12 047**	12 047	0	**60 621**	60 621	0
Albino Zertuche	**441**	441	0	**1 770**	1 770	0
Aljojuca	**1 538**	1 538	0	**6 288**	6 288	0
Altepexi	**4 126**	4 126	0	**18 920**	18 920	0
Amixtlán	**1 242**	1 242	0	**5 004**	5 004	0
Amozoc	**22 506**	22 501	5	**100 964**	100 908	56
Aquixtla	**1 955**	1 955	0	**7 848**	7 848	0
Atempan	**5 415**	5 413	2	**25 386**	25 327	59
Atexcal	**983**	983	0	**3 734**	3 734	0
Atlequizayan	**659**	659	0	**2 833**	2 833	0
Atlixco	**31 559**	31 549	10	**127 062**	126 760	302
Atoyatempan	**1 566**	1 566	0	**6 426**	6 426	0

(Continúa)

INEGI. Anuario estadístico y geográfico de Puebla 2015.

Viviendas habitadas y sus ocupantes por municipio según tipo de vivienda
Al 12 de junio de 2010

Cuadro 4.2

Municipio	Viviendas habitadas			Ocupantes a/		
	Total	Particulares b/	Colectivas	**Total**	Particulares c/	Colectivas
Atzala	**295**	295	0	**1 228**	1 228	0
Atzitzihuacán	**2 692**	2 692	0	**11 684**	11 684	0
Atzitzintla	**1 831**	1 831	0	**8 408**	8 408	0
Axutla	**271**	271	0	**947**	947	0
Ayotoxco de Guerrero	**1 981**	1 981	0	**8 153**	8 153	0
Calpan	**3 198**	3 198	0	**13 730**	13 730	0
Caltepec	**1 152**	1 152	0	**4 177**	4 177	0
Camocuautla	**607**	607	0	**2 476**	2 476	0
Cañada Morelos	**4 529**	4 529	0	**18 954**	18 954	0
Caxhuacan	**896**	896	0	**3 791**	3 791	0
Chalchicomula de Sesma	**10 394**	10 391	3	**43 882**	43 528	354
Chapulco	**1 460**	1 460	0	**6 992**	6 992	0
Chiautla	**4 794**	4 794	0	**19 037**	19 037	0
Chiautzingo	**4 018**	4 018	0	**18 762**	18 762	0
Chichiquila	**4 269**	4 268	1	**24 148**	24 134	14
Chiconcuautla	**3 417**	3 416	1	**15 767**	15 765	2
Chietla	**8 935**	8 929	6	**33 935**	33 911	24
Chigmecatitlán	**367**	367	0	**1 227**	1 227	0
Chignahuapan	**14 007**	14 006	1	**57 909**	57 830	79
Chignautla	**6 347**	6 347	0	**30 254**	30 254	0
Chila	**1 226**	1 226	0	**4 699**	4 699	0
Chila de la Sal	**363**	363	0	**1 237**	1 237	0
Chilchotla	**3 533**	3 532	1	**19 257**	19 247	10
Chinantla	**650**	650	0	**2 468**	2 468	0
Coatepec	**197**	197	0	**758**	758	0
Coatzingo	**785**	785	0	**2 964**	2 964	0
Cohetzala	**316**	316	0	**1 283**	1 283	0
Cohuecan	**1 080**	1 080	0	**4 763**	4 763	0
Coronango	**7 378**	7 378	0	**34 596**	34 596	0
Coxcatlán	**4 527**	4 527	0	**19 639**	19 639	0
Coyomeapan	**3 104**	3 104	0	**14 205**	14 205	0
Coyotepec	**698**	698	0	**2 339**	2 339	0
Cuapiaxtla de Madero	**1 914**	1 914	0	**8 709**	8 709	0
Cuautempan	**2 391**	2 391	0	**9 212**	9 212	0
Cuautinchán	**2 163**	2 163	0	**9 538**	9 538	0
Cuautlancingo	**20 198**	20 195	3	**79 153**	79 057	96
Cuayuca de Andrade	**806**	806	0	**3 062**	3 062	0
Cuetzalan del Progreso	**10 662**	10 662	0	**47 433**	47 433	0
Cuyoaco	**3 527**	3 527	0	**15 367**	15 367	0
Domingo Arenas	**1 524**	1 524	0	**6 946**	6 946	0
Eloxochitlán	**2 706**	2 706	0	**12 575**	12 575	0
Epatlán	**1 184**	1 184	0	**4 594**	4 594	0
Esperanza	**3 274**	3 274	0	**13 785**	13 785	0
Francisco Z. Mena	**4 138**	4 136	2	**16 270**	16 236	34
General Felipe Ángeles	**4 208**	4 208	0	**19 040**	19 040	0
Guadalupe	**1 592**	1 592	0	**6 276**	6 276	0
Guadalupe Victoria	**3 796**	3 796	0	**16 551**	16 551	0
Hermenegildo Galeana	**1 851**	1 851	0	**7 718**	7 718	0
Honey	**1 764**	1 764	0	**7 463**	7 463	0
Huaquechula	**6 041**	6 040	1	**25 373**	25 144	229
Huatlatlauca	**1 734**	1 734	0	**6 643**	6 643	0
Huauchinango	**23 335**	23 334	1	**97 741**	97 358	383
Huehuetla	**3 365**	3 365	0	**15 689**	15 689	0
Huehuetlán el Chico	**2 107**	2 107	0	**8 679**	8 679	0
Huehuetlán el Grande	**1 742**	1 742	0	**7 060**	7 060	0
Huejotzingo	**13 840**	13 838	2	**63 457**	63 221	236
Hueyapan	**2 624**	2 624	0	**11 868**	11 868	0

(Continúa)

INEGI. Anuario estadístico y geográfico de Puebla 2015.

Viviendas habitadas y sus ocupantes por municipio según tipo de vivienda
Al 12 de junio de 2010

Cuadro 4.2

Municipio	Viviendas habitadas			Ocupantes a/		
	Total	Particulares b/	Colectivas	**Total**	Particulares c/	Colectivas
Hueytamalco	**6 629**	6 629	0	**26 689**	26 689	0
Hueytlalpan	**1 245**	1 245	0	**5 734**	5 734	0
Huitzilan de Serdán	**3 195**	3 195	0	**13 982**	13 982	0
Huitziltepec	**1 270**	1 270	0	**5 306**	5 306	0
Ixcamilpa de Guerrero	**913**	913	0	**3 695**	3 695	0
Ixcaquixtla	**1 981**	1 981	0	**8 093**	8 093	0
Ixtacamaxtitlán	**5 828**	5 828	0	**25 326**	25 326	0
Ixtepec	**1 502**	1 501	1	**6 811**	6 808	3
Izúcar de Matamoros	**18 132**	18 131	1	**72 799**	72 582	217
Jalpan	**2 963**	2 963	0	**12 547**	12 547	0
Jolalpan	**3 002**	3 002	0	**12 662**	12 662	0
Jonotla	**1 177**	1 177	0	**4 598**	4 598	0
Jopala	**2 937**	2 937	0	**12 997**	12 997	0
Juan C. Bonilla	**4 035**	4 035	0	**18 540**	18 540	0
Juan Galindo	**2 633**	2 631	2	**10 213**	10 136	77
Juan N. Méndez	**1 284**	1 284	0	**5 223**	5 223	0
Lafragua	**1 803**	1 803	0	**7 767**	7 767	0
La Magdalena Tlatlauquitepec	**122**	122	0	**484**	484	0
Libres	**7 122**	7 120	2	**31 532**	31 460	72
Los Reyes de Juárez	**5 295**	5 294	1	**25 553**	25 546	7
Mazapiltepec de Juárez	**600**	600	0	**2 633**	2 633	0
Mixtla	**474**	474	0	**2 216**	2 216	0
Molcaxac	**1 583**	1 583	0	**6 218**	6 218	0
Naupan	**2 165**	2 165	0	**9 707**	9 707	0
Nauzontla	**956**	956	0	**3 598**	3 598	0
Nealtican	**2 510**	2 509	1	**12 011**	12 001	10
Nicolás Bravo	**1 311**	1 311	0	**6 009**	6 009	0
Nopalucan	**5 779**	5 779	0	**27 292**	27 292	0
Ocotepec	**1 205**	1 205	0	**4 825**	4 825	0
Ocoyucan	**5 393**	5 393	0	**25 720**	25 720	0
Olintla	**2 428**	2 428	0	**11 641**	11 641	0
Oriental	**3 785**	3 785	0	**16 575**	16 575	0
Pahuatlán	**4 961**	4 961	0	**20 618**	20 618	0
Palmar de Bravo	**9 335**	9 333	2	**42 887**	42 872	15
Pantepec	**4 601**	4 599	2	**18 435**	18 322	113
Petlalcingo	**2 414**	2 414	0	**9 382**	9 382	0
Piaxtla	**1 278**	1 278	0	**4 585**	4 585	0
Puebla	**406 507**	406 408	99	**1 539 795**	1 534 088	5 707
Quecholac	**10 319**	10 319	0	**47 281**	47 281	0
Quimixtlán	**4 048**	4 048	0	**21 275**	21 275	0
Rafael Lara Grajales	**3 151**	3 151	0	**14 052**	14 052	0
San Andrés Cholula	**25 384**	25 371	13	**100 439**	99 608	831
San Antonio Cañada	**1 057**	1 057	0	**5 110**	5 110	0
San Diego la Mesa Tochimiltzingo	**280**	280	0	**1 132**	1 132	0
San Felipe Teotlalcingo	**2 067**	2 066	1	**9 426**	9 410	16
San Felipe Tepatlán	**1 006**	1 006	0	**4 120**	4 120	0
San Gabriel Chilac	**3 297**	3 297	0	**14 454**	14 454	0
San Gregorio Atzompa	**2 052**	2 049	3	**8 170**	8 141	29
San Jerónimo Tecuanipan	**1 263**	1 262	1	**5 826**	5 788	38
San Jerónimo Xayacatlán	**1 104**	1 103	1	**3 777**	3 754	23
San José Chiapa	**1 917**	1 917	0	**8 087**	8 087	0
San José Miahuatlán	**3 186**	3 186	0	**12 699**	12 699	0
San Juan Atenco	**881**	881	0	**3 416**	3 416	0
San Juan Atzompa	**225**	225	0	**872**	872	0
San Martín Texmelucan	**33 122**	33 119	3	**141 112**	141 080	32
San Martín Totoltepec	**166**	166	0	**651**	651	0
San Matías Tlalancaleca	**4 406**	4 406	0	**19 310**	19 310	0
San Miguel Ixitlán	**208**	208	0	**586**	586	0

(Continúa)

INEGI. Anuario estadístico y geográfico de Puebla 2015.

Viviendas habitadas y sus ocupantes por municipio según tipo de vivienda
Al 12 de junio de 2010

Cuadro 4.2

Municipio	Viviendas habitadas			Ocupantes a/		
	Total	Particulares b/	Colectivas	**Total**	Particulares c/	Colectivas
San Miguel Xoxtla	**2 808**	2 808	0	**11 598**	11 598	0
San Nicolás Buenos Aires	**2 105**	2 105	0	**9 185**	9 185	0
San Nicolás de los Ranchos	**2 360**	2 359	1	**10 777**	10 746	31
San Pablo Anicano	**866**	866	0	**3 554**	3 554	0
San Pedro Cholula	**29 209**	29 205	4	**120 459**	120 033	426
San Pedro Yeloixtlahuaca	**863**	863	0	**3 395**	3 395	0
San Salvador el Seco	**6 428**	6 428	0	**27 622**	27 622	0
San Salvador el Verde	**6 264**	6 264	0	**28 419**	28 419	0
San Salvador Huixcolotla	**2 923**	2 923	0	**13 541**	13 541	0
San Sebastián Tlacotepec	**2 938**	2 938	0	**13 534**	13 534	0
Santa Catarina Tlaltempan	**294**	294	0	**874**	874	0
Santa Inés Ahuatempan	**1 577**	1 577	0	**5 944**	5 944	0
Santa Isabel Cholula	**1 738**	1 738	0	**8 040**	8 040	0
Santiago Miahuatlán	**4 822**	4 822	0	**21 993**	21 993	0
Santo Tomás Hueyotlipan	**1 784**	1 784	0	**8 016**	8 016	0
Soltepec	**2 545**	2 545	0	**11 706**	11 706	0
Tecali de Herrera	**4 749**	4 748	1	**20 267**	20 222	45
Tecamachalco	**16 037**	16 035	2	**71 571**	71 429	142
Tecomatlán	**1 446**	1 437	9	**5 420**	5 114	306
Tehuacán	**67 005**	66 974	31	**274 902**	273 659	1 243
Tehuitzingo	**2 863**	2 863	0	**11 328**	11 328	0
Tenampulco	**1 866**	1 866	0	**6 772**	6 772	0
Teopantlán	**1 078**	1 078	0	**4 024**	4 024	0
Teotlalco	**758**	758	0	**3 121**	3 121	0
Tepanco de López	**4 419**	4 419	0	**19 002**	19 002	0
Tepango de Rodríguez	**964**	964	0	**4 244**	4 244	0
Tepatlaxco de Hidalgo	**3 401**	3 401	0	**16 275**	16 275	0
Tepeaca	**15 789**	15 788	1	**74 708**	74 520	188
Tepemaxalco	**236**	236	0	**1 141**	1 141	0
Tepeojuma	**2 037**	2 037	0	**8 056**	8 056	0
Tepetzintla	**2 227**	2 227	0	**10 240**	10 240	0
Tepexco	**1 450**	1 450	0	**6 580**	6 580	0
Tepexi de Rodríguez	**4 940**	4 938	2	**20 478**	19 479	999
Tepeyahualco	**3 805**	3 805	0	**16 390**	16 390	0
Tepeyahualco de Cuauhtémoc	**840**	840	0	**3 365**	3 365	0
Tetela de Ocampo	**6 543**	6 542	1	**25 793**	25 752	41
Teteles de Avila Castillo	**1 422**	1 422	0	**5 689**	5 689	0
Teziutlán	**23 159**	23 155	4	**92 246**	92 059	187
Tianguismanalco	**2 189**	2 189	0	**9 807**	9 807	0
Tilapa	**2 115**	2 115	0	**8 401**	8 401	0
Tlachichuca	**6 451**	6 451	0	**28 568**	28 568	0
Tlacotepec de Benito Juárez	**10 308**	10 308	0	**48 268**	48 268	0
Tlacuilotepec	**4 202**	4 201	1	**17 115**	17 057	58
Tlahuapan	**8 151**	8 151	0	**36 518**	36 518	0
Tlaltenango	**1 395**	1 395	0	**6 269**	6 269	0
Tlanepantla	**950**	950	0	**4 833**	4 833	0
Tlaola	**4 417**	4 416	1	**19 826**	19 807	19
Tlapacoya	**1 506**	1 506	0	**6 406**	6 406	0
Tlapanalá	**1 995**	1 995	0	**8 404**	8 404	0
Tlatlauquitepec	**12 376**	12 375	1	**51 495**	51 492	3
Tlaxco	**1 347**	1 347	0	**5 415**	5 415	0
Tochimilco	**3 885**	3 885	0	**17 028**	17 028	0
Tochtepec	**4 444**	4 443	1	**19 701**	19 697	4
Totoltepec de Guerrero	**364**	364	0	**1 155**	1 155	0
Tulcingo	**2 355**	2 355	0	**9 245**	9 245	0
Tuzamapan de Galeana	**1 434**	1 434	0	**5 983**	5 983	0

(Continúa)

INEGI. Anuario estadístico y geográfico de Puebla 2015.

Viviendas habitadas y sus ocupantes por municipio según tipo de vivienda
Al 12 de junio de 2010

Cuadro 4.2

Municipio	Viviendas habitadas			Ocupantes a/		
	Total	Particulares b/	Colectivas	**Total**	Particulares c/	Colectivas
Tzicatlacoyan	**1 612**	1 612	0	**6 242**	6 242	0
Venustiano Carranza	**6 898**	6 894	4	**27 890**	27 817	73
Vicente Guerrero	**4 818**	4 818	0	**24 217**	24 217	0
Xayacatlán de Bravo	**476**	475	1	**1 649**	1 631	18
Xicotepec	**17 974**	17 972	2	**75 601**	75 402	199
Xicotlán	**302**	302	0	**1 241**	1 241	0
Xiutetelco	**7 915**	7 915	0	**37 910**	37 910	0
Xochiapulco	**1 044**	1 044	0	**3 911**	3 911	0
Xochiltepec	**763**	763	0	**3 187**	3 187	0
Xochitlán de Vicente Suárez	**2 956**	2 956	0	**12 249**	12 249	0
Xochitlán Todos Santos	**1 513**	1 513	0	**6 049**	6 049	0
Yaonáhuac	**1 687**	1 687	0	**7 514**	7 514	0
Yehualtepec	**5 224**	5 224	0	**22 976**	22 976	0
Zacapala	**1 123**	1 123	0	**4 224**	4 224	0
Zacapoaxtla	**12 292**	12 291	1	**53 295**	53 181	114
Zacatlán	**18 394**	18 393	1	**76 296**	76 182	114
Zapotitlán	**1 970**	1 970	0	**8 220**	8 220	0
Zapotitlán de Méndez	**1 296**	1 296	0	**5 608**	5 608	0
Zaragoza	**3 815**	3 815	0	**15 444**	15 444	0
Zautla	**4 464**	4 464	0	**19 438**	19 438	0
Zihuateutla	**2 833**	2 832	1	**12 530**	12 512	18
Zinacatepec	**3 637**	3 635	2	**15 690**	15 634	56
Zongozotla	**1 034**	1 034	0	**4 599**	4 599	0
Zoquiapan	**716**	716	0	**2 639**	2 639	0
Zoquitlán	**4 249**	4 249	0	**20 529**	20 529	0

<5/5>

a/ Excluye a la población sin vivienda y al Servicio Exterior Mexicano.
b/ Incluye 18 031 viviendas sin información de ocupantes.
c/ Incluye una estimación de población de 54 093 personas correspondientes a las viviendas particulares sin información de ocupantes.
Fuente: INEGI. Dirección General de Estadísticas Sociodemográficas. *Censo de Población y Vivienda 2010.* www.inegi.org.mx (20 de enero de 2015).

Viviendas particulares habitadas y sus ocupantes por tamaño de la localidad
Al 12 de junio de 2010

Cuadro 4.3

Tamaño de la localidad	Viviendas particulares habitadas a/	Ocupantes b/
Total	**1 391 803**	**5 766 307**
1 a 4 999 habitantes	510 300	2 222 410
5 000 a 14 999 habitantes	167 264	738 397
15 000 a 29 999 habitantes	109 303	479 190
30 000 a 49 999 habitantes	38 719	155 540
50 000 a 99 999 habitantes	123 090	494 937

(Continúa)

<1/2>

Viviendas particulares habitadas y sus ocupantes por tamaño de la localidad
Al 12 de junio de 2010

Cuadro 4.3

Tamaño de la localidad	Viviendas particulares habitadas a/	Ocupantes b/
100 000 a 499 999 habitantes	61 097	247 469
500 000 a 999 999 habitantes	0	0
1 000 000 y más habitantes	382 030	1 428 364

<2/2>

a/ Incluye 18 031 viviendas sin información de ocupantes.
b/ Incluye una estimación de población de 54 093 personas correspondientes a las viviendas particulares sin información de ocupantes. Excluye a la población sin vivienda y al Servicio Exterior Mexicano.
Fuente: INEGI. Dirección General de Estadísticas Sociodemográficas. *Censo de Población y Vivienda 2010.* www.inegi.org.mx (20 de enero de 2015).

Viviendas particulares habitadas y sus ocupantes por clase de vivienda
Al 12 de junio de 2010

Cuadro 4.4

Clase de vivienda	Viviendas particulares habitadas	Ocupantes a/		
		Total	Hombres	Mujeres
Total	**1 391 803**	**5 766 307**	**2 759 650**	**3 006 657**
Casa independiente	1 244 647	5 255 165	2 516 930	2 738 235
Departamento en edificio	75 910	267 600	125 975	141 625
Vivienda en vecindad	43 096	150 778	71 196	79 582
Vivienda en cuarto de azotea	728	2 471	1 202	1 269
Local no construido para habitación	401	1 262	671	591
Vivienda móvil	114	492	231	261
Refugio	86	233	114	119
No especificado	26 821	88 306	43 331	44 975

Nota: El rubro no especificado incluye 18 031 viviendas sin información de ocupantes y 54 093 personas que se estima viven en esas viviendas.
a/ Excluye a la población sin vivienda y al Servicio Exterior Mexicano.
Fuente: INEGI. Dirección General de Estadísticas Sociodemográficas. *Censo de Población y Vivienda 2010.* www.inegi.org.mx (20 de enero de 2015).

Viviendas particulares habitadas por municipio según número de ocupantes
Al 12 de junio de 2010

Cuadro 4.5

Municipio	Total	1 ocupante	2 a 4 ocupantes	5 a 8 ocupantes	9 y más ocupantes
Estado	**1 373 171**	**106 823**	**742 085**	**475 505**	**48 758**
Acajete	**12 006**	592	4 767	5 673	974
Acateno	**2 269**	214	1 285	711	59
Acatlán	**8 362**	925	4 387	2 772	278
Acatzingo	**10 488**	415	4 606	4 713	754
Acteopan	**762**	55	482	210	15
Ahuacatlán	**3 267**	227	1 474	1 413	153
Ahuatlán	**830**	89	422	281	38
Ahuazotepec	**2 449**	190	1 229	942	88
Ahuehuetitla	**532**	72	285	162	13
Ajalpan	**12 037**	484	5 017	5 548	988
Albino Zertuche	**429**	48	227	139	15
Aljojuca	**1 537**	132	833	522	50
Altepexi	**4 123**	133	2 078	1 731	181
Amixtlán	**1 242**	114	660	428	40
Amozoc	**22 465**	1 105	11 412	8 914	1 034
Aquixtla	**1 954**	213	989	698	54
Atempan	**5 407**	323	2 446	2 314	324
Atexcal	**982**	151	491	312	28
Atlequizayan	**659**	60	320	249	30
Atlixco	**31 179**	2 745	17 297	10 122	1 015
Atoyatempan	**1 539**	103	834	561	41
Atzala	**295**	26	154	105	10
Atzitzihuacán	**2 691**	192	1 348	1 022	129
Atzitzintla	**1 829**	97	848	790	94
Axutla	**256**	40	145	66	5
Ayotoxco de Guerrero	**1 980**	147	1 103	678	52
Calpan	**3 192**	269	1 551	1 237	135
Caltepec	**1 151**	160	650	316	25
Camocuautla	**607**	59	303	230	15
Cañada Morelos	**4 528**	354	2 356	1 662	156
Caxhuacan	**896**	70	440	354	32
Chalchicomula de Sesma	**10 359**	696	5 611	3 690	362
Chapulco	**1 454**	76	615	661	102
Chiautla	**4 749**	487	2 511	1 616	135
Chiautzingo	**4 011**	228	1 811	1 717	255
Chichiquila	**4 258**	176	1 381	2 079	622
Chiconcuautla	**3 403**	285	1 434	1 465	219
Chietla	**8 911**	984	4 961	2 780	186
Chigmecatitlán	**365**	72	196	94	3
Chignahuapan	**13 990**	960	7 668	5 000	362
Chignautla	**6 328**	303	2 900	2 698	427
Chila	**1 216**	165	631	385	35
Chila de la Sal	**354**	37	228	87	2
Chilchotla	**3 529**	159	1 234	1 701	435
Chinantla	**646**	120	296	207	23
Coatepec	**197**	26	104	59	8
Coatzingo	**784**	95	427	242	20
Cohetzala	**307**	36	149	108	14
Cohuecan	**1 076**	69	538	425	44
Coronango	**7 193**	277	3 290	3 226	400
Coxcatlán	**4 524**	322	2 265	1 762	175
Coyomeapan	**3 097**	288	1 355	1 252	202
Coyotepec	**693**	105	408	168	12
Cuapiaxtla de Madero	**1 907**	94	904	819	90
Cuautempan	**2 391**	261	1 304	788	38
Cuautinchán	**2 161**	125	1 112	832	92

(Continúa)

INEGI. Anuario estadístico y geográfico de Puebla 2015.

Viviendas particulares habitadas por municipio según número de ocupantes
Al 12 de junio de 2010

Cuadro 4.5

Municipio	**Total**	1 ocupante	2 a 4 ocupantes	5 a 8 ocupantes	9 y más ocupantes
Cuautlancingo	**19 825**	1 457	11 935	5 973	460
Cuayuca de Andrade	**800**	112	415	250	23
Cuetzalan del Progreso	**10 656**	830	5 171	4 073	582
Cuyoaco	**3 522**	245	1 784	1 354	139
Domingo Arenas	**1 522**	112	664	666	80
Eloxochitlán	**2 704**	184	1 204	1 155	161
Epatlán	**1 182**	129	634	388	31
Esperanza	**3 271**	225	1 779	1 155	112
Francisco Z. Mena	**4 131**	328	2 382	1 338	83
General Felipe Ángeles	**4 178**	223	2 025	1 743	187
Guadalupe	**1 584**	176	845	486	77
Guadalupe Victoria	**3 791**	271	1 865	1 490	165
Hermenegildo Galeana	**1 851**	177	917	698	59
Honey	**1 756**	159	864	658	75
Huaquechula	**6 025**	544	3 072	2 179	230
Huatlatlauca	**1 732**	241	885	548	58
Huauchinango	**22 777**	1 765	11 999	8 211	802
Huehuetla	**3 361**	158	1 592	1 390	221
Huehuetlán el Chico	**2 106**	178	1 103	745	80
Huehuetlán el Grande	**1 740**	199	873	593	75
Huejotzingo	**13 688**	621	6 564	5 849	654
Hueyapan	**2 624**	175	1 226	1 091	132
Hueytamalco	**6 624**	560	3 687	2 217	160
Hueytlalpan	**1 245**	84	543	560	58
Huitzilan de Serdán	**3 195**	254	1 547	1 260	134
Huitziltepec	**1 269**	108	640	486	35
Ixcamilpa de Guerrero	**904**	91	468	305	40
Ixcaquixtla	**1 978**	191	1 008	727	52
Ixtacamaxtitlán	**5 821**	504	2 812	2 214	291
Ixtepec	**1 501**	118	670	626	87
Izúcar de Matamoros	**18 070**	1 813	9 646	6 027	584
Jalpan	**2 958**	233	1 504	1 124	97
Jolalpan	**2 994**	248	1 495	1 150	101
Jonotla	**1 177**	131	642	374	30
Jopala	**2 937**	230	1 385	1 195	127
Juan C. Bonilla	**3 959**	199	1 877	1 662	221
Juan Galindo	**2 622**	290	1 492	769	71
Juan N. Méndez	**1 284**	121	669	448	46
Lafragua	**1 799**	133	918	660	88
La Magdalena Tlatlauquitepec	**122**	12	68	38	4
Libres	**7 102**	430	3 586	2 774	312
Los Reyes de Juárez	**5 286**	244	2 252	2 452	338
Mazapiltepec de Juárez	**600**	57	280	234	29
Mixtla	**470**	32	190	224	24
Molcaxac	**1 577**	167	852	510	48
Naupan	**2 165**	168	992	901	104
Nauzontla	**955**	110	522	307	16
Nealtican	**2 507**	117	1 070	1 182	138
Nicolás Bravo	**1 302**	91	607	533	71
Nopalucan	**5 766**	257	2 663	2 493	353
Ocotepec	**1 205**	136	633	399	37
Ocoyucan	**5 278**	301	2 283	2 320	374
Olintla	**2 424**	174	1 017	1 039	194
Oriental	**3 781**	237	1 898	1 486	160
Pahuatlán	**4 955**	476	2 494	1 803	182
Palmar de Bravo	**9 307**	610	4 254	3 939	504
Pantepec	**4 598**	367	2 588	1 542	101
Petlalcingo	**2 403**	314	1 224	776	89

(Continúa)

INEGI. Anuario estadístico y geográfico de Puebla 2015.

Viviendas particulares habitadas por municipio según número de ocupantes
Al 12 de junio de 2010

Cuadro 4.5

Municipio	**Total**	1 ocupante	2 a 4 ocupantes	5 a 8 ocupantes	9 y más ocupantes
Piaxtla	**1 270**	209	672	357	32
Puebla	**393 972**	34 632	240 970	110 796	7 574
Quecholac	**10 063**	430	4 836	4 271	526
Quimixtlán	**4 046**	188	1 518	1 901	439
Rafael Lara Grajales	**3 145**	195	1 593	1 196	161
San Andrés Cholula	**24 912**	2 225	14 555	7 419	713
San Antonio Cañada	**1 057**	55	469	448	85
San Diego la Mesa Tochimiltzingo	**280**	26	153	93	8
San Felipe Teotlalcingo	**2 043**	129	973	830	111
San Felipe Tepatlán	**1 006**	82	528	371	25
San Gabriel Chilac	**3 293**	224	1 644	1 291	134
San Gregorio Atzompa	**2 014**	172	1 168	606	68
San Jerónimo Tecuanipan	**1 248**	93	550	532	73
San Jerónimo Xayacatlán	**1 103**	197	616	272	18
San José Chiapa	**1 913**	111	1 038	713	51
San José Miahuatlán	**3 175**	256	1 771	1 078	70
San Juan Atenco	**881**	91	482	278	30
San Juan Atzompa	**225**	19	120	84	2
San Martín Texmelucan	**32 950**	2 084	17 695	11 926	1 245
San Martín Totoltepec	**165**	17	89	55	4
San Matías Tlalancaleca	**4 404**	283	2 236	1 700	185
San Miguel Ixitlán	**208**	42	131	35	0
San Miguel Xoxtla	**2 765**	169	1 522	1 013	61
San Nicolás Buenos Aires	**2 104**	115	1 106	787	96
San Nicolás de los Ranchos	**2 348**	179	1 042	991	136
San Pablo Anicano	**858**	89	432	298	39
San Pedro Cholula	**28 946**	2 276	16 209	9 362	1 099
San Pedro Yeloixtlahuaca	**856**	92	439	301	24
San Salvador el Seco	**6 419**	367	3 401	2 437	214
San Salvador el Verde	**6 255**	295	3 027	2 665	268
San Salvador Huixcolotla	**2 905**	112	1 395	1 248	150
San Sebastián Tlacotepec	**2 937**	207	1 340	1 206	184
Santa Catarina Tlaltempan	**294**	83	145	63	3
Santa Inés Ahuatempan	**1 576**	171	890	471	44
Santa Isabel Cholula	**1 737**	110	787	748	92
Santiago Miahuatlán	**4 807**	226	2 365	1 959	257
Santo Tomás Hueyotlipan	**1 779**	111	834	761	73
Soltepec	**2 543**	189	1 111	1 098	145
Tecali de Herrera	**4 741**	311	2 427	1 845	158
Tecamachalco	**15 717**	867	7 713	6 436	701
Tecomatlán	**1 429**	232	782	370	45
Tehuacán	**66 167**	4 774	37 349	22 069	1 975
Tehuitzingo	**2 838**	363	1 439	915	121
Tenampulco	**1 862**	203	1 135	498	26
Teopantlán	**1 072**	116	613	319	24
Teotlalco	**758**	57	402	275	24
Tepanco de López	**4 417**	302	2 273	1 685	157
Tepango de Rodríguez	**964**	83	440	390	51
Tepatlaxco de Hidalgo	**3 398**	185	1 477	1 521	215
Tepeaca	**15 767**	831	7 228	6 709	999
Tepemaxalco	**236**	14	99	103	20
Tepeojuma	**2 035**	218	1 092	657	68
Tepetzintla	**2 223**	175	965	965	118
Tepexco	**1 446**	111	677	558	100
Tepexi de Rodríguez	**4 929**	450	2 729	1 628	122
Tepeyahualco	**3 805**	260	1 992	1 391	162
Tepeyahualco de Cuauhtémoc	**840**	65	470	284	21

(Continúa)

INEGI. Anuario estadístico y geográfico de Puebla 2015.

Viviendas particulares habitadas por municipio según número de ocupantes
Al 12 de junio de 2010

Cuadro 4.5

Municipio	Total	1 ocupante	2 a 4 ocupantes	5 a 8 ocupantes	9 y más ocupantes
Tetela de Ocampo	**6 541**	727	3 463	2 186	165
Teteles de Avila Castillo	**1 419**	104	820	470	25
Teziutlán	**22 900**	1 879	13 400	6 962	659
Tianguismanalco	**2 175**	156	1 045	847	127
Tilapa	**2 099**	223	1 093	745	38
Tlachichuca	**6 445**	358	3 252	2 571	264
Tlacotepec de Benito Juárez	**10 302**	620	4 677	4 373	632
Tlacuilotepec	**4 201**	441	2 111	1 531	118
Tlahuapan	**8 130**	450	4 029	3 266	385
Tlaltenango	**1 375**	83	655	568	69
Tlanepantla	**950**	42	379	438	91
Tlaola	**4 415**	385	1 989	1 834	207
Tlapacoya	**1 506**	117	749	600	40
Tlapanalá	**1 988**	162	997	753	76
Tlatlauquitepec	**12 359**	965	6 560	4 442	392
Tlaxco	**1 347**	137	708	466	36
Tochimilco	**3 884**	300	1 941	1 448	195
Tochtepec	**4 440**	254	2 192	1 814	180
Totoltepec de Guerrero	**364**	76	200	82	6
Tulcingo	**2 340**	247	1 268	749	76
Tuzamapan de Galeana	**1 434**	107	790	481	56
Tzicatlacoyan	**1 607**	142	905	533	27
Venustiano Carranza	**6 877**	572	3 786	2 345	174
Vicente Guerrero	**4 812**	218	2 021	2 139	434
Xayacatlán de Bravo	**475**	67	279	124	5
Xicotepec	**17 945**	1 481	9 265	6 572	627
Xicotlán	**301**	26	162	99	14
Xiutetelco	**7 908**	362	3 581	3 423	542
Xochiapulco	**1 044**	152	554	311	27
Xochiltepec	**728**	59	359	277	33
Xochitlán de Vicente Suárez	**2 954**	291	1 455	1 104	104
Xochitlán Todos Santos	**1 513**	150	807	509	47
Yaonáhuac	**1 687**	92	850	670	75
Yehualtepec	**5 170**	304	2 519	2 157	190
Zacapala	**1 123**	153	606	334	30
Zacapoaxtla	**12 243**	978	6 095	4 648	522
Zacatlán	**18 253**	1 524	9 641	6 496	592
Zapotitlán	**1 969**	183	1 000	719	67
Zapotitlán de Méndez	**1 296**	117	623	489	67
Zaragoza	**3 809**	300	2 098	1 321	90
Zautla	**4 428**	374	2 089	1 774	191
Zihuateutla	**2 829**	207	1 351	1 149	122
Zinacatepec	**3 631**	197	1 932	1 380	122
Zongozotla	**1 034**	46	541	402	45
Zoquiapan	**716**	113	373	212	18
Zoquitlán	**4 247**	347	1 675	1 889	336

<4/4>

Nota: La información excluye a los locales no construidos para habitación, viviendas móviles y refugios debido a que no se captaron características en estas clases de vivienda. Asimismo, excluye las viviendas sin información de ocupantes.

Fuente: INEGI. Dirección General de Estadísticas Sociodemográficas. *Censo de Población y Vivienda 2010.* www.inegi.org.mx (20 de enero de 2015).

Viviendas particulares habitadas por número de cuartos y por número de ocupantes
Al 12 de junio de 2010

Gráfica 4.1

Total de viviendas particulares habitadas: 1 373 171

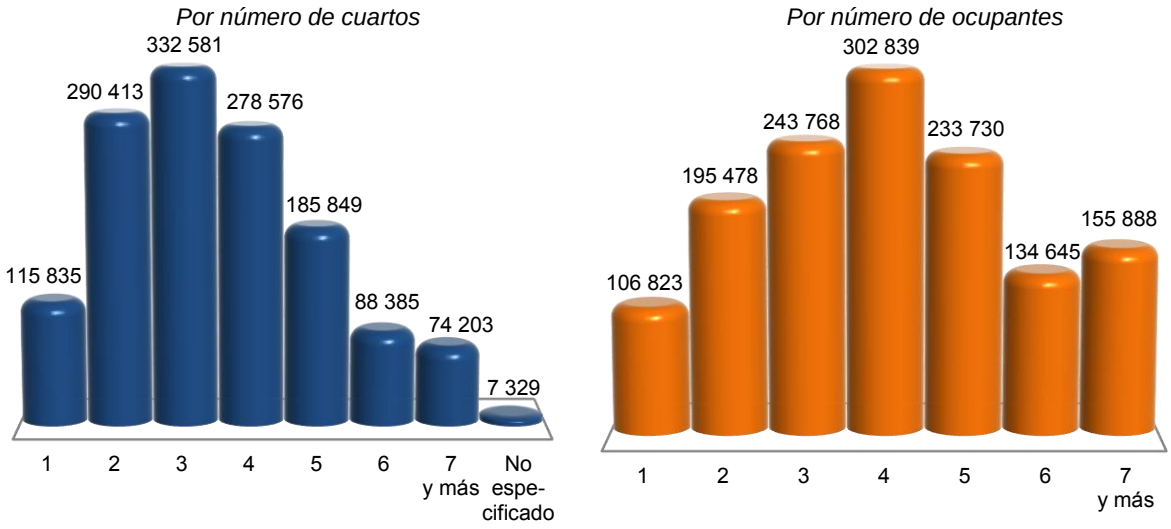

Nota: La información excluye a los locales no construidos para habitación, viviendas móviles y refugios debido a que no se captaron características en estas clases de vivienda. Asimismo, excluye las viviendas sin información de ocupantes.
Fuente: INEGI. Dirección General de Estadísticas Sociodemográficas. *Censo de Población y Vivienda 2010*. www.inegi.org.mx (20 de enero de 2015).

Viviendas particulares habitadas y sus ocupantes por material en pisos
Al 12 de junio de 2010

Cuadro 4.6

Material en pisos	Viviendas particulares habitadas	Ocupantes
Total	**1 373 171**	**5 710 227**
Cemento o firme	855 802	3 718 028
Madera, mosaico u otro recubrimiento	379 398	1 402 251
Tierra	129 923	559 857
No especificado	8 048	30 091

Nota: La información excluye a los locales no construidos para habitación, viviendas móviles y refugios debido a que no se captaron características en estas clases de vivienda. Asimismo, excluye las viviendas sin información de ocupantes.
Fuente: INEGI. Dirección General de Estadísticas Sociodemográficas. *Censo de Población y Vivienda 2010.* www.inegi.org.mx (20 de enero de 2015).

Viviendas particulares habitadas por material en paredes según material en techos
Al 12 de junio de 2010

Cuadro 4.7

Material en paredes	Material en techos (Porcentaje)										
	Total a/	Material de desecho	Lámina de cartón	Lámina metálica	Lámina de asbesto	Palma o paja	Madera o tejamanil	Terrado con viguería	Teja	Losa de concreto o viguetas con bovedilla	No especificado
Total	**1 380 656**	**0.2**	**5.7**	**11.2**	**7.4**	**0.2**	**0.3**	**0.2**	**4.0**	**70.2**	**0.7**
Material de desecho	**2 607**	49.5	20.5	17.3	3.8	0.2	0.4	0.0	1.2	6.6	0.4
Lámina de cartón	**3 266**	4.8	62.0	22.0	8.5	0.1	0.5	0.0	0.5	1.2	0.3
Lámina de asbesto o metálica	**3 397**	2.0	8.8	66.4	11.2	0.2	1.5	0.0	6.1	3.6	0.4
Carrizo, bambú o palma	**7 918**	0.4	42.8	29.6	5.5	8.9	1.2	0.0	11.2	0.3	0.1
Embarro o bajareque	**4 029**	0.8	26.0	27.0	13.6	3.6	5.7	0.7	7.5	15.0	0.1
Madera	**78 827**	0.2	41.8	37.3	8.0	1.0	1.3	NS	9.8	0.4	0.2
Adobe	**67 368**	0.1	6.4	17.4	18.1	0.3	1.2	1.9	29.9	24.7	0.1
Tabique, ladrillo, block, piedra, cantera, cemento o concreto	**1 205 219**	NS	2.8	8.9	6.8	NS	0.1	0.1	2.2	79.0	0.2
No especificado	**8 025**	0.0	2.1	1.5	1.0	0.0	NS	0.1	0.6	3.5	91.4

Nota: La información proviene del cuestionario ampliado de la fuente indicada. Excluye a los locales no construidos para habitación, viviendas móviles y refugios.
a/ Se refiere a valores absolutos.
Fuente: INEGI. Dirección General de Estadísticas Sociodemográficas. *Censo de Población y Vivienda 2010.* www.inegi.org.mx (20 de enero de 2015).

Viviendas particulares habitadas por disponibilidad de energía eléctrica y agua entubada según disponibilidad de drenaje
Al 12 de junio de 2010

Cuadro 4.8

Energía eléctrica Agua entubada	**Total**	Disponen de drenaje				No tiene drenaje	No especificado
		Red pública	Fosa séptica	Tubería que va a dar a una barranca o grieta	Tubería que va a dar a un río, lago o mar		
Total	**1 373 171**	**977 438**	**180 085**	**25 329**	**12 107**	**169 104**	**9 108**
Agua entubada dentro de la vivienda	**714 083**	643 805	35 587	8 601	4 379	20 131	1 580
Agua entubada fuera de la vivienda pero dentro del terreno	**430 486**	241 000	89 680	11 114	5 033	82 107	1 552
Agua entubada de llave pública (o hidrante)	**43 538**	23 501	11 397	735	345	7 226	334

(Continúa)

INEGI. Anuario estadístico y geográfico de Puebla 2015.

Viviendas particulares habitadas por disponibilidad de energía eléctrica y agua entubada según disponibilidad de drenaje
Al 12 de junio de 2010

Cuadro 4.8

Energía eléctrica Agua entubada	Total	Disponen de drenaje				No tiene drenaje	No especificado
		Red pública	Fosa séptica	Tubería que va a dar a una barranca o grieta	Tubería que va a dar a un río, lago o mar		
Agua entubada que acarrean de otra vivienda	**21 007**	5 531	4 479	584	193	9 968	252
Agua de pipa	**45 398**	22 106	13 089	1 126	149	8 682	246
Agua de pozo, río, lago, arroyo u otra	**112 136**	40 143	25 569	3 131	1 976	40 511	806
No especificado	**6 523**	1 352	284	38	32	479	4 338
Disponen de energía eléctrica	**1 342 158**	972 542	174 065	24 606	11 921	153 610	5 414
Agua entubada dentro de la vivienda	**710 749**	642 232	34 995	8 463	4 344	19 174	1 541
Agua entubada fuera de la vivienda pero dentro del terreno	**421 868**	238 973	87 710	10 838	4 955	77 938	1 454
Agua entubada de llave pública (o hidrante)	**42 616**	23 303	11 192	722	344	6 741	314
Agua entubada que acarrean de otra vivienda	**17 525**	5 164	3 852	496	174	7 661	178
Agua de pipa	**43 232**	21 838	12 379	1 079	146	7 572	218
Agua de pozo, río, lago, arroyo u otra	**103 156**	39 742	23 691	2 975	1 928	34 160	660
No especificado	**3 012**	1 290	246	33	30	364	1 049
No disponen de energía eléctrica	**25 569**	3 739	5 579	674	174	15 018	385
Agua entubada dentro de la vivienda	**2 629**	1 033	510	122	30	905	29
Agua entubada fuera de la vivienda pero dentro del terreno	**7 745**	1 595	1 785	258	72	3 947	88
Agua entubada de llave pública (o hidrante)	**834**	160	176	12	1	469	16
Agua entubada que acarrean de otra vivienda	**3 408**	353	600	86	19	2 279	71
Agua de pipa	**2 075**	230	682	43	3	1 091	26
Agua de pozo, río, lago, arroyo u otra	**8 693**	342	1 793	151	47	6 225	135
No especificado	**185**	26	33	2	2	102	20
No especificado	**5 444**	1 157	441	49	12	476	3 309
Agua entubada dentro de la vivienda	**705**	540	82	16	5	52	10
Agua entubada fuera de la vivienda pero dentro del terreno	**873**	432	185	18	6	222	10
Agua entubada de llave pública (o hidrante)	**88**	38	29	1	0	16	4

(Continúa)

INEGI. Anuario estadístico y geográfico de Puebla 2015.

Viviendas particulares habitadas por disponibilidad de energía eléctrica y agua entubada según disponibilidad de drenaje
Al 12 de junio de 2010

Cuadro 4.8

Energía eléctrica Agua entubada	**Total**	Disponen de drenaje				No tiene drenaje	No especificado
		Red pública	Fosa séptica	Tubería que va a dar a una barranca o grieta	Tubería que va a dar a un río, lago o mar		
Agua entubada que acarrean de otra vivienda	**74**	14	27	2	0	28	3
Agua de pipa	**91**	38	28	4	0	19	2
Agua de pozo, río, lago, arroyo u otra	**287**	59	85	5	1	126	11
No especificado	**3 326**	36	5	3	0	13	3 269

<3/3>

Nota: La información excluye a los locales no construidos para habitación, viviendas móviles y refugios debido a que no se captaron características en estas clases de vivienda. Asimismo, excluye las viviendas sin información de ocupantes.

Fuente: INEGI. Dirección General de Estadísticas Sociodemográficas. *Censo de Población y Vivienda 2010.* www.inegi.org.mx (20 de enero de 2015).

Viviendas particulares habitadas que disponen de energía eléctrica, de agua entubada en el ámbito de la vivienda y de drenaje
Al 12 de junio de 2010

Gráfica 4.2

Total de viviendas particulares habitadas: *1 373 171*

Nota: La información excluye a los locales no construidos para habitación, viviendas móviles y refugios debido a que no se captaron características en estas clases de vivienda. Asimismo, excluye las viviendas sin información de ocupantes.

a/ Excluye a las viviendas que no especificaron si disponen del servicio.

b/ Comprende viviendas que disponen de agua dentro de la vivienda y fuera de ella pero dentro del terreno; asimismo, excluye a las viviendas que no especificaron si disponen del servicio.

Fuente: Cuadro 4.8

Viviendas particulares habitadas según disponibilidad de bienes y tecnologías de la información y la comunicación
Al 12 de junio de 2010

Cuadro 4.9

Concepto	**Total**	Dispone	No dispone	No especificado
Automóvil o camioneta	**1 373 171**	432 173	932 527	8 471
Computadora	**1 373 171**	287 815	1 076 650	8 706
Internet	**1 373 171**	200 289	1 163 401	9 481
Lavadora	**1 373 171**	658 578	706 056	8 537
Línea telefónica fija	**1 373 171**	502 450	862 151	8 570
Radio	**1 373 171**	1 073 645	291 237	8 289
Refrigerador	**1 373 171**	874 968	489 169	9 034
Teléfono celular	**1 373 171**	676 496	688 178	8 497
Televisor	**1 373 171**	1 226 449	140 022	6 700

Nota: La información excluye a los locales no construidos para habitación, viviendas móviles y refugios debido a que no se captaron características en estas clases de vivienda. Asimismo, excluye las viviendas sin información de ocupantes.

Fuente: INEGI. Dirección General de Estadísticas Sociodemográficas. *Censo de Población y Vivienda 2010.* www.inegi.org.mx (20 de enero de 2015).

Créditos para vivienda por municipio y organismo según programa
2013 P/

Cuadro 4.10

Municipio Organismo	**Total**	Vivienda completa	Vivienda inicial	Mejoramiento físico de vivienda	Mejoramiento financiero de vivienda	Infraestructura	Cofinanciamiento
Estado	**39 315**	**18 087**	**3 252**	**15 323**	**66**	**472**	**2 115**
Banca	**4 112**	4 053	59	0	0	0	0
BANJERCITO a/	**74**	74	0	0	0	0	0
CFE	**40**	20	10	6	4	0	0
CONAVI	**7 982**	3 628	2 100	1 782	0	472	0
FONHAPO	**1 520**	0	685	835	0	0	0
FOVISSSTE	**2 213**	1 864	21	48	7	0	273
HÁBITAT MÉXICO	**81**	0	23	58	0	0	0
INFONAVIT	**16 630**	8 177	68	6 495	48	0	1 842
ISSFAM a/	**97**	89	1	0	7	0	0
PEMEX	**17**	0	0	17	0	0	0
SEDESOL a/	**539**	0	0	539	0	0	0
SHF	**6 010**	182	285	5 543	0	0	0
Acajete	**127**	3	47	77	0	0	0
CONAVI	**47**	0	47	0	0	0	0
FOVISSSTE	**1**	1	0	0	0	0	0
INFONAVIT	**20**	2	0	18	0	0	0
SHF	**59**	0	0	59	0	0	0

(Continúa)

INEGI. Anuario estadístico y geográfico de Puebla 2015.

Créditos para vivienda por municipio y organismo según programa 2013 P/

Cuadro 4.10

Municipio Organismo	**Total**	Vivienda completa	Vivienda inicial	Mejoramiento físico de vivienda	Mejoramiento financiero de vivienda	Infraestructura	Cofinanciamiento
Acateno	**41**	1	9	31	0	0	0
CONAVI	**40**	0	9	31	0	0	0
FOVISSSTE	**1**	1	0	0	0	0	0
Acatlán	**21**	0	3	18	0	0	0
INFONAVIT	**4**	0	3	1	0	0	0
SHF	**17**	0	0	17	0	0	0
Acatzingo	**182**	2	82	98	0	0	0
CFE	**2**	1	0	1	0	0	0
CONAVI	**82**	0	82	0	0	0	0
FOVISSSTE	**1**	1	0	0	0	0	0
INFONAVIT	**9**	0	0	9	0	0	0
SHF	**88**	0	0	88	0	0	0
Ahuacatlán	**2**	0	0	2	0	0	0
SHF	**2**	0	0	2	0	0	0
Ahuazotepec	**7**	3	0	2	0	0	2
BANJERCITO	**1**	1	0	0	0	0	0
CONAVI	**1**	1	0	0	0	0	0
FOVISSSTE	**1**	0	0	0	0	0	1
INFONAVIT	**1**	0	0	0	0	0	1
ISSFAM	**1**	1	0	0	0	0	0
SHF	**2**	0	0	2	0	0	0
Ajalpan	**114**	2	0	112	0	0	0
CONAVI	**1**	0	0	1	0	0	0
FOVISSSTE	**1**	1	0	0	0	0	0
INFONAVIT	**82**	1	0	81	0	0	0
ISSFAM a/	**0**	0	0	0	0	0	0
SEDESOL a/	**0**	0	0	0	0	0	0
SHF	**30**	0	0	30	0	0	0
Aljojuca	**8**	0	1	7	0	0	0
CONAVI	**1**	0	1	0	0	0	0
SHF	**7**	0	0	7	0	0	0
Altepexi	**74**	0	0	74	0	0	0
INFONAVIT	**54**	0	0	54	0	0	0
SHF	**20**	0	0	20	0	0	0
Amozoc	**860**	644	13	173	1	0	29
BANJERCITO	**11**	11	0	0	0	0	0
CONAVI	**206**	196	10	0	0	0	0
FOVISSSTE	**39**	37	0	0	0	0	2

(Continúa)

INEGI. Anuario estadístico y geográfico de Puebla 2015.

Créditos para vivienda por municipio y organismo según programa 2013 P/

Cuadro 4.10

Municipio Organismo	**Total**	Vivienda completa	Vivienda inicial	Mejoramiento físico de vivienda	Mejoramiento financiero de vivienda	Infraestructura	Cofinanciamiento
INFONAVIT	**516**	399	3	87	0	0	27
ISSFAM	**2**	1	0	0	1	0	0
SHF	**86**	0	0	86	0	0	0
Aquixtla	**137**	0	134	3	0	0	0
CONAVI	**84**	0	84	0	0	0	0
FONHAPO	**50**	0	50	0	0	0	0
SHF	**3**	0	0	3	0	0	0
Atempan	**72**	2	1	68	0	0	1
CONAVI	**24**	0	1	23	0	0	0
FONHAPO	**26**	0	0	26	0	0	0
FOVISSSTE	**3**	2	0	0	0	0	1
INFONAVIT	**5**	0	0	5	0	0	0
SEDESOL a/	**0**	0	0	0	0	0	0
SHF	**14**	0	0	14	0	0	0
Atexcal	**11**	0	0	11	0	0	0
INFONAVIT	**8**	0	0	8	0	0	0
SHF	**3**	0	0	3	0	0	0
Atlequizayan	**13**	0	2	11	0	0	0
CONAVI	**13**	0	2	11	0	0	0
Atlixco	**298**	141	5	114	2	0	36
BANJERCITO	**2**	2	0	0	0	0	0
CFE	**2**	0	1	1	0	0	0
CONAVI	**11**	11	0	0	0	0	0
FOVISSSTE	**75**	65	3	0	0	0	7
INFONAVIT	**141**	58	1	51	2	0	29
ISSFAM	**5**	5	0	0	0	0	0
SHF	**62**	0	0	62	0	0	0
Atoyatempan	**3**	0	0	2	0	0	1
INFONAVIT	**3**	0	0	2	0	0	1
Atzitzihuacán	**1**	0	0	1	0	0	0
SHF	**1**	0	0	1	0	0	0
Atzitzintla	**115**	0	100	15	0	0	0
CONAVI	**7**	0	0	7	0	0	0
FONHAPO	**100**	0	100	0	0	0	0
SHF	**8**	0	0	8	0	0	0

(Continúa)

INEGI. Anuario estadístico y geográfico de Puebla 2015.

Créditos para vivienda por municipio y organismo según programa 2013 P/

Cuadro 4.10

Municipio Organismo	**Total**	Vivienda completa	Vivienda inicial	Mejoramiento físico de vivienda	Mejoramiento financiero de vivienda	Infraestructura	Cofinanciamiento
Axutla	**1**	0	0	1	0	0	0
SHF	**1**	0	0	1	0	0	0
Ayotoxco de Guerrero	**57**	1	29	27	0	0	0
CONAVI	**47**	0	21	26	0	0	0
FOVISSSTE	**1**	1	0	0	0	0	0
INFONAVIT	**1**	0	0	1	0	0	0
SHF	**8**	0	8	0	0	0	0
Calpan	**15**	0	0	15	0	0	0
INFONAVIT	**2**	0	0	2	0	0	0
SHF	**13**	0	0	13	0	0	0
Caltepec	**36**	0	27	9	0	0	0
CONAVI	**22**	0	18	4	0	0	0
SHF	**14**	0	9	5	0	0	0
Camocuautla	**155**	0	0	155	0	0	0
SEDESOL a/	**155**	0	0	155	0	0	0
Cañada Morelos	**37**	0	0	37	0	0	0
INFONAVIT	**19**	0	0	19	0	0	0
SHF	**18**	0	0	18	0	0	0
Caxhuacan	**3**	0	3	0	0	0	0
CONAVI	**3**	0	3	0	0	0	0
Chalchicomula de Sesma	**73**	12	1	57	0	0	3
CONAVI	**1**	1	0	0	0	0	0
FOVISSSTE	**6**	5	1	0	0	0	0
INFONAVIT	**19**	6	0	10	0	0	3
SHF	**47**	0	0	47	0	0	0
Chapulco	**65**	0	0	65	0	0	0
CONAVI	**9**	0	0	9	0	0	0
FONHAPO	**37**	0	0	37	0	0	0
INFONAVIT	**5**	0	0	5	0	0	0
SHF	**14**	0	0	14	0	0	0

(Continúa)

INEGI. Anuario estadístico y geográfico de Puebla 2015.

Créditos para vivienda por municipio y organismo según programa 2013 P/

Cuadro 4.10

Municipio Organismo	**Total**	Vivienda completa	Vivienda inicial	Mejoramiento físico de vivienda	Mejoramiento financiero de vivienda	Infraestructura	Cofinanciamiento
Chiautla	**4**	0	1	2	0	0	1
FOVISSSTE	**1**	0	1	0	0	0	0
INFONAVIT	**1**	0	0	0	0	0	1
SHF	**2**	0	0	2	0	0	0
Chiautzingo	**47**	0	20	27	0	0	0
CONAVI	**20**	0	20	0	0	0	0
INFONAVIT	**8**	0	0	8	0	0	0
SHF	**19**	0	0	19	0	0	0
Chichiquila	**15**	0	0	15	0	0	0
SHF	**15**	0	0	15	0	0	0
Chiconcuautla	**12**	0	0	12	0	0	0
FONHAPO	**8**	0	0	8	0	0	0
SHF	**4**	0	0	4	0	0	0
Chietla	**51**	4	1	46	0	0	0
CFE	**1**	0	1	0	0	0	0
FOVISSSTE	**2**	2	0	0	0	0	0
INFONAVIT	**29**	2	0	27	0	0	0
SHF	**19**	0	0	19	0	0	0
Chigmecatitlán	**2**	0	0	2	0	0	0
SHF	**2**	0	0	2	0	0	0
Chignahuapan	**53**	8	12	30	0	0	3
FONHAPO	**10**	0	10	0	0	0	0
FOVISSSTE	**6**	6	0	0	0	0	0
INFONAVIT	**8**	2	2	1	0	0	3
ISSFAM a/	**0**	0	0	0	0	0	0
SHF	**29**	0	0	29	0	0	0
Chignautla	**98**	3	2	92	0	0	1
CONAVI	**4**	0	2	2	0	0	0
FONHAPO	**31**	0	0	31	0	0	0
INFONAVIT	**28**	3	0	24	0	0	1
SHF	**35**	0	0	35	0	0	0

(Continúa)

INEGI. Anuario estadístico y geográfico de Puebla 2015.

Créditos para vivienda por municipio y organismo según programa 2013 P/

Cuadro 4.10

Municipio Organismo	**Total**	Vivienda completa	Vivienda inicial	Mejoramiento físico de vivienda	Mejoramiento financiero de vivienda	Infraestructura	Cofinanciamiento
Chila	**13**	1	10	2	0	0	0
CFE	**1**	1	0	0	0	0	0
CONAVI	**5**	0	5	0	0	0	0
SHF	**7**	0	5	2	0	0	0
Chila de la Sal	**125**	0	125	0	0	0	0
CONAVI	**14**	0	14	0	0	0	0
FONHAPO	**100**	0	100	0	0	0	0
SEDESOL a/	**0**	0	0	0	0	0	0
SHF	**11**	0	11	0	0	0	0
Chilchotla	**5**	0	0	5	0	0	0
SHF	**5**	0	0	5	0	0	0
Chinantla	**2**	0	0	2	0	0	0
SHF	**2**	0	0	2	0	0	0
Coatzingo	**0**	0	0	0	0	0	0
SEDESOL a/	**0**	0	0	0	0	0	0
Cohetzala	**100**	0	100	0	0	0	0
FONHAPO	**100**	0	100	0	0	0	0
Cohuecan	**0**	0	0	0	0	0	0
SEDESOL a/	**0**	0	0	0	0	0	0
Coronango	**3 203**	3 024	1	52	0	0	126
CFE	**2**	2	0	0	0	0	0
CONAVI	**1 172**	1 172	0	0	0	0	0
FOVISSSTE	**138**	132	0	0	0	0	6
INFONAVIT	**1 856**	1 715	1	20	0	0	120
ISSFAM	**1**	1	0	0	0	0	0
SHF	**34**	2	0	32	0	0	0
Coxcatlán	**278**	0	32	246	0	0	0
CONAVI	**16**	0	15	1	0	0	0
FONHAPO	**178**	0	0	178	0	0	0
FOVISSSTE	**1**	0	0	1	0	0	0
INFONAVIT	**44**	0	3	41	0	0	0
SHF	**39**	0	14	25	0	0	0
Coyomeapan	**3**	0	0	3	0	0	0
SHF	**3**	0	0	3	0	0	0

(Continúa)

INEGI. Anuario estadístico y geográfico de Puebla 2015.

Créditos para vivienda por municipio y organismo según programa 2013 P/

Cuadro 4.10

Municipio Organismo	**Total**	Vivienda completa	Vivienda inicial	Mejoramiento físico de vivienda	Mejoramiento financiero de vivienda	Infraestructura	Cofinanciamiento
Coyotepec	**9**	1	0	8	0	0	0
FOVISSSTE	**1**	1	0	0	0	0	0
INFONAVIT	**1**	0	0	1	0	0	0
SHF	**7**	0	0	7	0	0	0
Cuapiaxtla de Madero	**10**	0	3	7	0	0	0
CONAVI	**3**	0	3	0	0	0	0
SHF	**7**	0	0	7	0	0	0
Cuautempan	**2**	0	0	2	0	0	0
SHF	**2**	0	0	2	0	0	0
Cuautinchán	**6**	0	0	6	0	0	0
INFONAVIT	**1**	0	0	1	0	0	0
SHF	**5**	0	0	5	0	0	0
Cuautlancingo	**1 568**	711	20	344	1	0	492
BANJERCITO	**1**	1	0	0	0	0	0
CFE	**3**	3	0	0	0	0	0
CONAVI	**25**	11	14	0	0	0	0
FOVISSSTE	**312**	272	2	1	0	0	37
INFONAVIT	**1 111**	415	4	236	1	0	455
ISSFAM	**6**	6	0	0	0	0	0
SHF	**110**	3	0	107	0	0	0
Cuayuca de Andrade	**4**	0	0	4	0	0	0
SHF	**4**	0	0	4	0	0	0
Cuetzalan del Progreso	**494**	1	268	225	0	0	0
CONAVI	**479**	0	268	211	0	0	0
FOVISSSTE	**1**	1	0	0	0	0	0
SHF	**14**	0	0	14	0	0	0
Cuyoaco	**28**	0	1	27	0	0	0
CONAVI	**1**	0	1	0	0	0	0
INFONAVIT	**2**	0	0	2	0	0	0
SHF	**25**	0	0	25	0	0	0
Domingo Arenas	**2**	0	2	0	0	0	0

(Continúa)

INEGI. Anuario estadístico y geográfico de Puebla 2015.

Créditos para vivienda por municipio y organismo según programa 2013 P/

Cuadro 4.10

Municipio Organismo	**Total**	Vivienda completa	Vivienda inicial	Mejoramiento físico de vivienda	Mejoramiento financiero de vivienda	Infraestructura	Cofinanciamiento
CONAVI	**2**	0	2	0	0	0	0
Eloxochitlán	**6**	0	0	6	0	0	0
CONAVI	**4**	0	0	4	0	0	0
INFONAVIT	**1**	0	0	1	0	0	0
SEDESOL a/	**0**	0	0	0	0	0	0
SHF	**1**	0	0	1	0	0	0
Epatlán	**12**	0	0	12	0	0	0
SHF	**12**	0	0	12	0	0	0
Esperanza	**25**	1	0	24	0	0	0
FOVISSSTE	**1**	1	0	0	0	0	0
INFONAVIT	**5**	0	0	5	0	0	0
SHF	**19**	0	0	19	0	0	0
Francisco Z. Mena	**20**	1	2	17	0	0	0
CONAVI	**2**	0	2	0	0	0	0
FONHAPO	**9**	0	0	9	0	0	0
FOVISSSTE	**1**	1	0	0	0	0	0
SHF	**8**	0	0	8	0	0	0
General Felipe Ángeles	**15**	1	1	13	0	0	0
CONAVI	**1**	0	1	0	0	0	0
FOVISSSTE	**1**	1	0	0	0	0	0
INFONAVIT	**1**	0	0	1	0	0	0
SHF	**12**	0	0	12	0	0	0
Guadalupe	**1**	0	0	1	0	0	0
SHF	**1**	0	0	1	0	0	0
Guadalupe Victoria	**310**	0	27	65	0	218	0
CONAVI	**222**	0	4	0	0	218	0
HÁBITAT MÉXICO	**81**	0	23	58	0	0	0
INFONAVIT	**1**	0	0	1	0	0	0
SHF	**6**	0	0	6	0	0	0
Honey	**6**	1	0	5	0	0	0
FONHAPO	**5**	0	0	5	0	0	0
FOVISSSTE	**1**	1	0	0	0	0	0

(Continúa)

INEGI. Anuario estadístico y geográfico de Puebla 2015.

Créditos para vivienda por municipio y organismo según programa 2013 P/

Cuadro 4.10

Municipio Organismo	**Total**	Vivienda completa	Vivienda inicial	Mejoramiento físico de vivienda	Mejoramiento financiero de vivienda	Infraestructura	Cofinanciamiento
Huaquechula	**8**	0	0	8	0	0	0
SHF	**8**	0	0	8	0	0	0
Huauchinango	**124**	36	0	81	1	0	6
FONHAPO	**9**	0	0	9	0	0	0
FOVISSSTE	**33**	32	0	0	0	0	1
INFONAVIT	**26**	4	0	16	1	0	5
SHF	**56**	0	0	56	0	0	0
Huehuetla	**74**	0	59	15	0	0	0
CONAVI	**71**	0	59	12	0	0	0
SHF	**3**	0	0	3	0	0	0
Huehuetlán el Chico	**6**	0	0	6	0	0	0
SHF	**6**	0	0	6	0	0	0
Huehuetlán el Grande	**5**	0	0	5	0	0	0
SHF	**5**	0	0	5	0	0	0
Huejotzingo	**1 908**	1 761	17	118	0	0	12
CONAVI	**696**	679	17	0	0	0	0
FOVISSSTE	**68**	64	0	0	0	0	4
INFONAVIT	**1 058**	1 018	0	32	0	0	8
SHF	**86**	0	0	86	0	0	0
Hueyapan	**75**	0	4	71	0	0	0
CONAVI	**73**	0	4	69	0	0	0
FONHAPO	**1**	0	0	1	0	0	0
INFONAVIT	**1**	0	0	1	0	0	0
Hueytamalco	**426**	0	131	295	0	0	0
CONAVI	**417**	0	131	286	0	0	0
INFONAVIT	**1**	0	0	1	0	0	0
SHF	**8**	0	0	8	0	0	0
Hueytlalpan	**50**	0	42	8	0	0	0
CONAVI	**50**	0	42	8	0	0	0
Huitzilan de Serdán	**588**	0	281	307	0	0	0
CONAVI	**241**	0	182	59	0	0	0
SEDESOL a/	**248**	0	0	248	0	0	0
SHF	**99**	0	99	0	0	0	0

(Continúa)

INEGI. Anuario estadístico y geográfico de Puebla 2015.

Créditos para vivienda por municipio y organismo según programa 2013 P/

Cuadro 4.10

Municipio Organismo	**Total**	Vivienda completa	Vivienda inicial	Mejoramiento físico de vivienda	Mejoramiento financiero de vivienda	Infraestructura	Cofinanciamiento
Huitziltepec	**2**	1	0	0	0	0	1
INFONAVIT	**1**	0	0	0	0	0	1
ISSFAM	**1**	1	0	0	0	0	0
Ixcamilpa de Guerrero	**5**	0	0	5	0	0	0
SEDESOL a/	**0**	0	0	0	0	0	0
SHF	**5**	0	0	5	0	0	0
Ixcaquixtla	**10**	0	1	9	0	0	0
FOVISSSTE	**1**	0	1	0	0	0	0
INFONAVIT	**4**	0	0	4	0	0	0
SHF	**5**	0	0	5	0	0	0
Ixtacamaxtitlán	**19**	0	2	17	0	0	0
CONAVI	**2**	0	2	0	0	0	0
FONHAPO	**6**	0	0	6	0	0	0
SHF	**11**	0	0	11	0	0	0
Ixtepec	**31**	0	8	23	0	0	0
CONAVI	**31**	0	8	23	0	0	0
Izúcar de Matamoros	**57**	33	1	16	0	0	7
CFE	**2**	1	1	0	0	0	0
CONAVI	**1**	1	0	0	0	0	0
FOVISSSTE	**16**	16	0	0	0	0	0
INFONAVIT	**26**	15	0	4	0	0	7
SHF	**12**	0	0	12	0	0	0
Jalpan	**7**	0	0	7	0	0	0
FONHAPO	**6**	0	0	6	0	0	0
SHF	**1**	0	0	1	0	0	0
Jolalpan	**13**	0	0	13	0	0	0
SHF	**13**	0	0	13	0	0	0
Jonotla	**40**	0	5	35	0	0	0
CONAVI	**35**	0	5	30	0	0	0
SHF	**5**	0	0	5	0	0	0
Jopala	**13**	0	0	13	0	0	0
FONHAPO	**9**	0	0	9	0	0	0
SHF	**4**	0	0	4	0	0	0
Juan C. Bonilla	**489**	366	85	34	0	0	4

(Continúa)

INEGI. Anuario estadístico y geográfico de Puebla 2015.

Créditos para vivienda por municipio y organismo según programa 2013 P/

Cuadro 4.10

Municipio Organismo	**Total**	Vivienda completa	Vivienda inicial	Mejoramiento físico de vivienda	Mejoramiento financiero de vivienda	Infraestructura	Cofinanciamiento
CONAVI	**216**	130	84	2	0	0	0
FOVISSSTE	**19**	19	0	0	0	0	0
INFONAVIT	**234**	215	1	14	0	0	4
SHF	**20**	2	0	18	0	0	0
Juan Galindo	**14**	1	0	13	0	0	0
FOVISSSTE	**1**	1	0	0	0	0	0
INFONAVIT	**2**	0	0	2	0	0	0
SHF	**11**	0	0	11	0	0	0
Juan N. Méndez	**4**	0	0	4	0	0	0
INFONAVIT	**1**	0	0	1	0	0	0
SHF	**3**	0	0	3	0	0	0
Lafragua	**11**	0	5	6	0	0	0
CONAVI	**5**	0	5	0	0	0	0
SHF	**6**	0	0	6	0	0	0
Libres	**19**	4	1	14	0	0	0
CFE	**1**	0	1	0	0	0	0
CONAVI	**5**	0	0	5	0	0	0
FOVISSSTE	**2**	2	0	0	0	0	0
INFONAVIT	**4**	2	0	2	0	0	0
SHF	**7**	0	0	7	0	0	0
Los Reyes de Juárez	**39**	0	11	28	0	0	0
CONAVI	**11**	0	11	0	0	0	0
SHF	**28**	0	0	28	0	0	0
Mazapiltepec de Juárez	**4**	0	3	1	0	0	0
CONAVI	**3**	0	3	0	0	0	0
INFONAVIT	**1**	0	0	1	0	0	0
Molcaxac	**3**	0	0	3	0	0	0
SHF	**3**	0	0	3	0	0	0
Naupan	**7**	0	0	7	0	0	0
FONHAPO	**5**	0	0	5	0	0	0
SHF	**2**	0	0	2	0	0	0
Nauzontla	**2**	0	1	1	0	0	0
CONAVI	**1**	0	1	0	0	0	0
SHF	**1**	0	0	1	0	0	0

(Continúa)

INEGI. Anuario estadístico y geográfico de Puebla 2015.

Créditos para vivienda por municipio y organismo según programa 2013 P/

Cuadro 4.10

Municipio Organismo	**Total**	Vivienda completa	Vivienda inicial	Mejoramiento físico de vivienda	Mejoramiento financiero de vivienda	Infraestructura	Cofinanciamiento
Nealtican	**2**	0	0	2	0	0	0
SHF	**2**	0	0	2	0	0	0
Nicolás Bravo	**33**	0	0	33	0	0	0
CONAVI	**1**	0	0	1	0	0	0
INFONAVIT	**10**	0	0	10	0	0	0
SHF	**22**	0	0	22	0	0	0
Nopalucan	**418**	24	96	194	0	101	3
CONAVI	**206**	9	96	0	0	101	0
FOVISSSTE	**4**	2	0	0	0	0	2
INFONAVIT	**120**	13	0	106	0	0	1
SHF	**88**	0	0	88	0	0	0
Ocotepec	**31**	0	1	30	0	0	0
CONAVI	**16**	0	1	15	0	0	0
SHF	**15**	0	0	15	0	0	0
Ocoyucan	**96**	6	3	54	0	0	33
CFE	**2**	0	2	0	0	0	0
FOVISSSTE	**6**	4	0	0	0	0	2
INFONAVIT	**39**	2	1	5	0	0	31
SHF	**49**	0	0	49	0	0	0
Olintla	**7**	0	1	6	0	0	0
CONAVI	**3**	0	1	2	0	0	0
SHF	**4**	0	0	4	0	0	0
Oriental	**59**	0	1	58	0	0	0
CFE	**1**	0	1	0	0	0	0
INFONAVIT	**27**	0	0	27	0	0	0
SHF	**31**	0	0	31	0	0	0
Pahuatlán	**5**	0	0	5	0	0	0
FONHAPO	**5**	0	0	5	0	0	0
Palmar de Bravo	**84**	4	9	71	0	0	0
CONAVI	**9**	0	9	0	0	0	0
FOVISSSTE	**1**	1	0	0	0	0	0
INFONAVIT	**39**	2	0	37	0	0	0
ISSFAM	**1**	1	0	0	0	0	0
SHF	**34**	0	0	34	0	0	0

(Continúa)

INEGI. Anuario estadístico y geográfico de Puebla 2015.

Créditos para vivienda por municipio y organismo según programa 2013 P/

Cuadro 4.10

Municipio Organismo	**Total**	Vivienda completa	Vivienda inicial	Mejoramiento físico de vivienda	Mejoramiento financiero de vivienda	Infraestructura	Cofinanciamiento
Pantepec	**10**	0	2	8	0	0	0
CONAVI	**2**	0	2	0	0	0	0
FONHAPO	**7**	0	0	7	0	0	0
SHF	**1**	0	0	1	0	0	0
Petlalcingo	**6**	0	6	0	0	0	0
CONAVI	**3**	0	3	0	0	0	0
SHF	**3**	0	3	0	0	0	0
Piaxtla	**1**	0	0	1	0	0	0
SHF	**1**	0	0	1	0	0	0
Puebla	**9 197**	3 987	67	4 261	36	0	846
BANJERCITO a/	**47**	47	0	0	0	0	0
CFE	**12**	6	1	3	2	0	0
CONAVI	**504**	457	44	3	0	0	0
FOVISSSTE	**993**	824	0	26	5	0	138
INFONAVIT	**6 131**	2 585	21	2 794	23	0	708
ISSFAM a/	**63**	56	1	0	6	0	0
SHF	**1 447**	12	0	1 435	0	0	0
Quecholac	**86**	6	3	76	0	0	1
CONAVI	**3**	0	3	0	0	0	0
INFONAVIT	**27**	6	0	20	0	0	1
SHF	**56**	0	0	56	0	0	0
Quimixtlán	**6**	0	0	6	0	0	0
SHF	**6**	0	0	6	0	0	0
Rafael Lara Grajales	**324**	2	0	322	0	0	0
INFONAVIT	**200**	2	0	198	0	0	0
SHF	**124**	0	0	124	0	0	0
San Andrés Cholula	**447**	80	32	153	7	0	175
CFE	**1**	1	0	0	0	0	0
CONAVI	**26**	0	25	1	0	0	0
FOVISSSTE	**59**	30	4	6	1	0	18
INFONAVIT	**305**	48	3	91	6	0	157
ISSFAM	**1**	1	0	0	0	0	0
SHF	**55**	0	0	55	0	0	0
San Antonio Cañada	**165**	0	23	142	0	0	0
CONAVI	**14**	0	14	0	0	0	0
INFONAVIT	**5**	0	0	5	0	0	0
SEDESOL a/	**136**	0	0	136	0	0	0
SHF	**10**	0	9	1	0	0	0

(Continúa)

INEGI. Anuario estadístico y geográfico de Puebla 2015.

Créditos para vivienda por municipio y organismo según programa 2013 P/

Cuadro 4.10

Municipio Organismo	**Total**	Vivienda completa	Vivienda inicial	Mejoramiento físico de vivienda	Mejoramiento financiero de vivienda	Infraestructura	Cofinanciamiento
San Felipe Teotlalcingo	**26**	0	0	26	0	0	0
INFONAVIT	**4**	0	0	4	0	0	0
SHF	**22**	0	0	22	0	0	0
San Felipe Tepatlán	**1**	0	0	1	0	0	0
SHF	**1**	0	0	1	0	0	0
San Gabriel Chilac	**18**	0	0	18	0	0	0
INFONAVIT	**8**	0	0	8	0	0	0
SHF	**10**	0	0	10	0	0	0
San Gregorio Atzompa	**30**	0	1	29	0	0	0
INFONAVIT	**8**	0	1	7	0	0	0
SHF	**22**	0	0	22	0	0	0
San Jerónimo Tecuanipan	**3**	0	0	3	0	0	0
INFONAVIT	**3**	0	0	3	0	0	0
San José Chiapa	**68**	0	0	68	0	0	0
INFONAVIT	**30**	0	0	30	0	0	0
SHF	**38**	0	0	38	0	0	0
San José Miahuatlán	**52**	0	0	52	0	0	0
INFONAVIT	**31**	0	0	31	0	0	0
SHF	**21**	0	0	21	0	0	0
San Juan Atenco	**1**	0	0	1	0	0	0
SHF	**1**	0	0	1	0	0	0
San Martín Texmelucan	**1 132**	385	148	475	0	102	22
BANJERCITO	**1**	1	0	0	0	0	0
CONAVI	**460**	122	138	98	0	102	0
FOVISSSTE	**29**	27	1	1	0	0	0
INFONAVIT	**497**	235	9	231	0	0	22
SHF	**145**	0	0	145	0	0	0
San Martín Totoltepec	**4**	0	0	4	0	0	0
SHF	**4**	0	0	4	0	0	0
San Matías Tlalancaleca	**32**	0	19	12	0	0	1
CONAVI	**30**	0	19	11	0	0	0
INFONAVIT	**2**	0	0	1	0	0	1

(Continúa)

INEGI. Anuario estadístico y geográfico de Puebla 2015.

Créditos para vivienda por municipio y organismo según programa 2013 P/

Cuadro 4.10

Municipio Organismo	**Total**	Vivienda completa	Vivienda inicial	Mejoramiento físico de vivienda	Mejoramiento financiero de vivienda	Infraestructura	Cofinanciamiento
San Miguel Xoxtla	**64**	4	1	59	0	0	0
CONAVI	**1**	0	1	0	0	0	0
INFONAVIT	**32**	4	0	28	0	0	0
SHF	**31**	0	0	31	0	0	0
San Nicolás Buenos Aires	**18**	0	0	18	0	0	0
INFONAVIT	**4**	0	0	4	0	0	0
SHF	**14**	0	0	14	0	0	0
San Nicolás de los Ranchos	**1**	0	0	1	0	0	0
SHF	**1**	0	0	1	0	0	0
San Pedro Cholula	**513**	112	34	207	7	0	153
BANJERCITO	**1**	1	0	0	0	0	0
CFE	**1**	1	0	0	0	0	0
CONAVI	**18**	0	18	0	0	0	0
FOVISSSTE	**51**	30	0	3	0	0	18
INFONAVIT	**335**	78	10	105	7	0	135
ISSFAM	**2**	2	0	0	0	0	0
SHF	**105**	0	6	99	0	0	0
San Salvador el Seco	**64**	1	33	30	0	0	0
CONAVI	**33**	0	33	0	0	0	0
FOVISSSTE	**1**	1	0	0	0	0	0
INFONAVIT	**5**	0	0	5	0	0	0
SHF	**25**	0	0	25	0	0	0
San Salvador el Verde	**283**	189	30	61	0	0	3
CONAVI	**112**	82	30	0	0	0	0
FOVISSSTE	**11**	11	0	0	0	0	0
INFONAVIT	**113**	94	0	16	0	0	3
ISSFAM	**2**	2	0	0	0	0	0
SHF	**45**	0	0	45	0	0	0
San Salvador Huixcolotla	**11**	0	10	0	0	0	1
CONAVI	**10**	0	10	0	0	0	0
INFONAVIT	**1**	0	0	0	0	0	1
San Sebastián Tlacotepec	**39**	0	38	1	0	0	0
CONAVI	**22**	0	21	1	0	0	0
SHF	**17**	0	17	0	0	0	0

(Continúa)

INEGI. Anuario estadístico y geográfico de Puebla 2015.

Créditos para vivienda por municipio y organismo según programa 2013 P/

Cuadro 4.10

Municipio Organismo	**Total**	Vivienda completa	Vivienda inicial	Mejoramiento físico de vivienda	Mejoramiento financiero de vivienda	Infraestructura	Cofinanciamiento
Santa Inés Ahuatempan	**2**	0	0	2	0	0	0
SHF	**2**	0	0	2	0	0	0
Santa Isabel Cholula	**12**	0	2	10	0	0	0
CONAVI	**2**	0	2	0	0	0	0
INFONAVIT	**3**	0	0	3	0	0	0
SHF	**7**	0	0	7	0	0	0
Santiago Miahuatlán	**264**	3	0	261	0	0	0
CONAVI	**2**	0	0	2	0	0	0
FONHAPO	**81**	0	0	81	0	0	0
INFONAVIT	**103**	3	0	100	0	0	0
SHF	**78**	0	0	78	0	0	0
Santo Tomás Hueyotlipan	**8**	0	0	8	0	0	0
INFONAVIT	**1**	0	0	1	0	0	0
SHF	**7**	0	0	7	0	0	0
Soltepec	**10**	0	0	10	0	0	0
INFONAVIT	**1**	0	0	1	0	0	0
SHF	**9**	0	0	9	0	0	0
Tecali de Herrera	**61**	0	11	50	0	0	0
CONAVI	**11**	0	11	0	0	0	0
INFONAVIT	**5**	0	0	5	0	0	0
SHF	**45**	0	0	45	0	0	0
Tecamachalco	**343**	54	1	281	0	0	7
CFE	**1**	0	0	1	0	0	0
CONAVI	**15**	13	1	1	0	0	0
FONHAPO	**39**	0	0	39	0	0	0
FOVISSSTE	**6**	5	0	0	0	0	1
INFONAVIT	**144**	36	0	102	0	0	6
SHF	**138**	0	0	138	0	0	0
Tecomatlán	**1**	0	0	1	0	0	0
SHF	**1**	0	0	1	0	0	0
Tehuacán	**3 040**	1 228	3	1 693	8	0	108
BANJERCITO	**5**	5	0	0	0	0	0
CFE	**1**	0	0	0	1	0	0
CONAVI	**432**	389	0	43	0	0	0
FOVISSSTE	**154**	129	0	0	0	0	25
INFONAVIT	**1 876**	700	3	1 083	7	0	83

(Continúa)

INEGI. Anuario estadístico y geográfico de Puebla 2015.

Créditos para vivienda por municipio y organismo según programa 2013 P/

Cuadro 4.10

Municipio Organismo	**Total**	Vivienda completa	Vivienda inicial	Mejoramiento físico de vivienda	Mejoramiento financiero de vivienda	Infraestructura	Cofinanciamiento
ISSFAM	**4**	4	0	0	0	0	0
SHF	**568**	1	0	567	0	0	0
Tehuitzingo	**1**	0	0	1	0	0	0
SHF	**1**	0	0	1	0	0	0
Tenampulco	**64**	0	14	50	0	0	0
CONAVI	**62**	0	14	48	0	0	0
SHF	**2**	0	0	2	0	0	0
Teotlalco	**103**	0	100	3	0	0	0
FONHAPO	**100**	0	100	0	0	0	0
SHF	**3**	0	0	3	0	0	0
Tepanco de López	**278**	31	39	208	0	0	0
CONAVI	**34**	14	20	0	0	0	0
INFONAVIT	**158**	17	0	141	0	0	0
SHF	**86**	0	19	67	0	0	0
Tepango de Rodríguez	**14**	0	4	10	0	0	0
CONAVI	**14**	0	4	10	0	0	0
Tepatlaxco de Hidalgo	**21**	0	0	21	0	0	0
INFONAVIT	**2**	0	0	2	0	0	0
SHF	**19**	0	0	19	0	0	0
Tepeaca	**535**	7	82	394	0	51	1
CONAVI	**133**	0	82	0	0	51	0
FONHAPO	**321**	0	0	321	0	0	0
FOVISSSTE	**7**	5	0	1	0	0	1
INFONAVIT	**20**	2	0	18	0	0	0
SHF	**54**	0	0	54	0	0	0
Tepeojuma	**4**	0	0	4	0	0	0
INFONAVIT	**1**	0	0	1	0	0	0
SHF	**3**	0	0	3	0	0	0
Tepetzintla	**26**	0	26	0	0	0	0
CONAVI	**26**	0	26	0	0	0	0
Tepexco	**2**	0	0	2	0	0	0
SHF	**2**	0	0	2	0	0	0

(Continúa)

INEGI. Anuario estadístico y geográfico de Puebla 2015.

Créditos para vivienda por municipio y organismo según programa 2013 P/

Cuadro 4.10

Municipio Organismo	**Total**	Vivienda completa	Vivienda inicial	Mejoramiento físico de vivienda	Mejoramiento financiero de vivienda	Infraestructura	Cofinanciamiento
Tepexi de Rodríguez	**3**	1	0	2	0	0	0
CFE	**1**	1	0	0	0	0	0
SHF	**2**	0	0	2	0	0	0
Tepeyahualco	**39**	0	1	38	0	0	0
CONAVI	**1**	0	1	0	0	0	0
INFONAVIT	**5**	0	0	5	0	0	0
SHF	**33**	0	0	33	0	0	0
Tetela de Ocampo	**25**	0	23	2	0	0	0
CONAVI	**8**	0	8	0	0	0	0
FONHAPO	**15**	0	15	0	0	0	0
INFONAVIT	**1**	0	0	1	0	0	0
SEDESOL a/	**0**	0	0	0	0	0	0
SHF	**1**	0	0	1	0	0	0
Teteles de Avila Castillo	**25**	1	2	22	0	0	0
CONAVI	**5**	0	1	4	0	0	0
FONHAPO	**17**	0	0	17	0	0	0
FOVISSSTE	**1**	0	1	0	0	0	0
ISSFAM	**1**	1	0	0	0	0	0
SHF	**1**	0	0	1	0	0	0
Teziutlán	**724**	222	11	468	3	0	20
BANJERCITO	**1**	1	0	0	0	0	0
CFE	**4**	2	1	0	1	0	0
CONAVI	**62**	52	7	3	0	0	0
FONHAPO	**1**	0	0	1	0	0	0
FOVISSSTE	**55**	41	3	3	1	0	7
INFONAVIT	**444**	123	0	307	1	0	13
ISSFAM	**3**	3	0	0	0	0	0
SHF	**154**	0	0	154	0	0	0
Tianguismanalco	**560**	547	11	2	0	0	0
CONAVI	**251**	240	11	0	0	0	0
FOVISSSTE	**12**	12	0	0	0	0	0
INFONAVIT	**297**	295	0	2	0	0	0
Tilapa	**2**	0	0	2	0	0	0
SHF	**2**	0	0	2	0	0	0
Tlachichuca	**21**	0	0	21	0	0	0
INFONAVIT	**5**	0	0	5	0	0	0

(Continúa)

INEGI. Anuario estadístico y geográfico de Puebla 2015.

Créditos para vivienda por municipio y organismo según programa 2013 P/

Cuadro 4.10

Municipio Organismo	**Total**	Vivienda completa	Vivienda inicial	Mejoramiento físico de vivienda	Mejoramiento financiero de vivienda	Infraestructura	Cofinanciamiento
SHF	**16**	0	0	16	0	0	0
Tlacotepec de Benito Juárez	**787**	3	1	783	0	0	0
CFE	**1**	0	1	0	0	0	0
CONAVI	**456**	1	0	455	0	0	0
INFONAVIT	**38**	2	0	36	0	0	0
SHF	**292**	0	0	292	0	0	0
Tlacuilotepec	**6**	0	0	6	0	0	0
FONHAPO	**6**	0	0	6	0	0	0
Tlahuapan	**252**	0	24	228	0	0	0
CONAVI	**173**	0	23	150	0	0	0
INFONAVIT	**12**	0	1	11	0	0	0
SHF	**67**	0	0	67	0	0	0
Tlaltenango	**5**	0	0	5	0	0	0
INFONAVIT	**4**	0	0	4	0	0	0
SHF	**1**	0	0	1	0	0	0
Tlaola	**15**	0	0	15	0	0	0
FONHAPO	**7**	0	0	7	0	0	0
SHF	**8**	0	0	8	0	0	0
Tlapacoya	**6**	0	0	6	0	0	0
FONHAPO	**6**	0	0	6	0	0	0
Tlapanalá	**1**	0	0	1	0	0	0
SHF	**1**	0	0	1	0	0	0
Tlatlauquitepec	**83**	14	23	43	0	0	3
BANJERCITO	**1**	1	0	0	0	0	0
CFE	**1**	1	0	0	0	0	0
CONAVI	**34**	1	22	11	0	0	0
FONHAPO	**3**	0	0	3	0	0	0
FOVISSSTE	**12**	9	1	0	0	0	2
INFONAVIT	**12**	2	0	9	0	0	1
SHF	**20**	0	0	20	0	0	0
Tochtepec	**211**	1	180	30	0	0	0
CONAVI	**98**	0	97	1	0	0	0
INFONAVIT	**9**	1	0	8	0	0	0
SHF	**104**	0	83	21	0	0	0
Totoltepec de Guerrero	**4**	0	4	0	0	0	0
CONAVI	**2**	0	2	0	0	0	0

(Continúa)

INEGI. Anuario estadístico y geográfico de Puebla 2015.

Créditos para vivienda por municipio y organismo según programa 2013 P/

Cuadro 4.10

Municipio Organismo	**Total**	Vivienda completa	Vivienda inicial	Mejoramiento físico de vivienda	Mejoramiento financiero de vivienda	Infraestructura	Cofinanciamiento
SHF	**2**	0	2	0	0	0	0
Tuzamapan de Galeana	**108**	0	51	57	0	0	0
CONAVI	**108**	0	51	57	0	0	0
Tzicatlacoyan	**10**	0	7	3	0	0	0
CONAVI	**7**	0	7	0	0	0	0
SHF	**3**	0	0	3	0	0	0
Venustiano Carranza	**26**	3	7	13	0	0	3
CONAVI	**7**	0	7	0	0	0	0
FONHAPO	**1**	0	0	1	0	0	0
FOVISSSTE	**1**	1	0	0	0	0	0
INFONAVIT	**5**	2	0	0	0	0	3
SHF	**12**	0	0	12	0	0	0
Vicente Guerrero	**17**	0	4	13	0	0	0
CONAVI	**8**	0	4	4	0	0	0
FONHAPO	**1**	0	0	1	0	0	0
SEDESOL a/	**0**	0	0	0	0	0	0
SHF	**8**	0	0	8	0	0	0
Xicotepec	**77**	19	6	51	0	0	1
BANJERCITO	**2**	2	0	0	0	0	0
CONAVI	**10**	2	6	2	0	0	0
FOVISSSTE	**8**	8	0	0	0	0	0
INFONAVIT	**7**	6	0	0	0	0	1
ISSFAM	**1**	1	0	0	0	0	0
SEDESOL a/	**0**	0	0	0	0	0	0
SHF	**49**	0	0	49	0	0	0
Xicotlán	**100**	0	100	0	0	0	0
FONHAPO	**100**	0	100	0	0	0	0
Xiutetelco	**79**	0	0	78	0	0	1
INFONAVIT	**32**	0	0	31	0	0	1
SHF	**47**	0	0	47	0	0	0
Xochiapulco	**3**	1	1	1	0	0	0
CONAVI	**1**	0	1	0	0	0	0
FOVISSSTE	**1**	1	0	0	0	0	0
SHF	**1**	0	0	1	0	0	0
Xochitlán de Vicente Suárez	**6**	0	1	5	0	0	0
CONAVI	**1**	0	1	0	0	0	0

(Continúa)

INEGI. Anuario estadístico y geográfico de Puebla 2015.

Créditos para vivienda por municipio y organismo según programa 2013 P/

Cuadro 4.10

Municipio Organismo	**Total**	Vivienda completa	Vivienda inicial	Mejoramiento físico de vivienda	Mejoramiento financiero de vivienda	Infraestructura	Cofinanciamiento
SEDESOL a/	**0**	0	0	0	0	0	0
SHF	**5**	0	0	5	0	0	0
Xochitlán Todos Santos	**8**	1	0	7	0	0	0
FOVISSSTE	**1**	1	0	0	0	0	0
INFONAVIT	**5**	0	0	5	0	0	0
SEDESOL a/	**0**	0	0	0	0	0	0
SHF	**2**	0	0	2	0	0	0
Yaonáhuac	**119**	0	106	13	0	0	0
CONAVI	**12**	0	6	6	0	0	0
FONHAPO	**100**	0	100	0	0	0	0
INFONAVIT	**2**	0	0	2	0	0	0
SHF	**5**	0	0	5	0	0	0
Yehualtepec	**15**	1	0	14	0	0	0
FOVISSSTE	**1**	1	0	0	0	0	0
INFONAVIT	**3**	0	0	3	0	0	0
SHF	**11**	0	0	11	0	0	0
Zacapala	**1**	0	0	1	0	0	0
SHF	**1**	0	0	1	0	0	0
Zacapoaxtla	**58**	8	16	34	0	0	0
CONAVI	**13**	0	13	0	0	0	0
FOVISSSTE	**13**	7	2	4	0	0	0
INFONAVIT	**5**	1	1	3	0	0	0
SHF	**27**	0	0	27	0	0	0
Zacatlán	**203**	139	12	45	0	0	7
BANJERCITO	**1**	1	0	0	0	0	0
CONAVI	**55**	44	11	0	0	0	0
FOVISSSTE	**33**	31	1	1	0	0	0
INFONAVIT	**70**	61	0	2	0	0	7
ISSFAM	**2**	2	0	0	0	0	0
SHF	**42**	0	0	42	0	0	0
Zapotitlán	**38**	0	10	28	0	0	0
CONAVI	**9**	0	0	9	0	0	0
FONHAPO	**10**	0	10	0	0	0	0
FOVISSSTE	**1**	0	0	1	0	0	0
SHF	**18**	0	0	18	0	0	0
Zapotitlán de Méndez	**13**	0	2	11	0	0	0
CONAVI	**10**	0	2	8	0	0	0
SHF	**3**	0	0	3	0	0	0

(Continúa)

INEGI. Anuario estadístico y geográfico de Puebla 2015.

Créditos para vivienda por municipio y organismo según programa 2013 P/

Cuadro 4.10

Municipio Organismo	**Total**	Vivienda completa	Vivienda inicial	Mejoramiento físico de vivienda	Mejoramiento financiero de vivienda	Infraestructura	Cofinanciamiento
Zaragoza	**28**	17	0	11	0	0	0
FOVISSSTE	**17**	17	0	0	0	0	0
INFONAVIT	**4**	0	0	4	0	0	0
SHF	**7**	0	0	7	0	0	0
Zautla	**20**	1	3	16	0	0	0
CONAVI	**3**	0	3	0	0	0	0
ISSFAM	**1**	1	0	0	0	0	0
SHF	**16**	0	0	16	0	0	0
Zihuateutla	**13**	0	0	13	0	0	0
FONHAPO	**10**	0	0	10	0	0	0
SHF	**3**	0	0	3	0	0	0
Zinacatepec	**58**	0	0	58	0	0	0
INFONAVIT	**33**	0	0	33	0	0	0
SHF	**25**	0	0	25	0	0	0
Zongozotla	**11**	0	2	9	0	0	0
CONAVI	**11**	0	2	9	0	0	0
Zoquiapan	**7**	0	3	4	0	0	0
CONAVI	**6**	0	3	3	0	0	0
INFONAVIT	**1**	0	0	1	0	0	0
Zoquitlán	**0**	0	0	0	0	0	0
SEDESOL a/	**0**	0	0	0	0	0	0

(Continúa)

INEGI. Anuario estadístico y geográfico de Puebla 2015.

Créditos para vivienda por municipio y organismo según programa
2013 P/

Cuadro 4.10

Municipio Organismo	**Total**	Vivienda completa	Vivienda inicial	Mejoramiento físico de vivienda	Mejoramiento financiero de vivienda	Infraestructura	Cofinanciamiento
No especificado b/	**4 292**	4 215	59	17	0	0	1
Banca	**4 112**	4 053	59	0	0	0	0
INFONAVIT	**1**	0	0	0	0	0	1
PEMEX	**17**	0	0	17	0	0	0
SHF	**162**	162	0	0	0	0	0

Nota: El término "créditos para vivienda" conceptualiza en una sola referencia las líneas de crédito que otorgan los organismos financieros habitacionales y que se ejercen en las diferentes modalidades de vivienda. Constituye la unidad genérica de medida y corresponde en otros términos a familias beneficiadas.

El Programa Vivienda Completa considera los créditos ejercidos para viviendas, cuya ejecución se realiza a través de un proceso continuo y único bajo la gestión de agentes públicos y/o privados; generalmente se otorga en conjuntos habitacionales que incluyen el desarrollo de la urbanización y comprende los subprogramas: nueva, usada, en arrendamiento, con disponibilidad de terreno y mezcla de recursos y pagos de pasivos. Vivienda Inicial considera los créditos ejercidos para adquisición de viviendas con desarrollo gradual, a partir de una unidad básica de servicios y/o un espacio habitable de usos múltiples; comprende los subprogramas: pie de casa, autoconstrucción y con disponibilidad de terreno y pago de pasivos. Mejoramiento Físico de Vivienda considera el ejercicio de crédito, para reparación, rehabilitación y ampliación de la vivienda propiedad del beneficiario; comprende el subprograma ampliación y rehabilitación. El Mejoramiento Financiero de Vivienda se refiere a los conceptos que incluyen cambios en la tasa de interés; en el plazo; y apoyos que se dan para reunir el enganche; comprende los subprogramas: pago de pasivos y pago de enganche. En infraestructura considera los créditos financiados para complementar los servicios necesarios que se requieren para iniciar el proceso de edificación de vivienda; comprende los subprogramas: adquisición de suelo, urbanización para uso habitacional, lotes con servicios e insumos de vivienda.

Una vivienda puede estar financiada por más de un organismo debido a la existencia de cofinanciamientos y los subsidios ligados a créditos; por ello, el número de financiamientos no equivale al número de viviendas.

a/ Algunos créditos dirigidos a diversas acciones de mejoramiento de vivienda de carácter colectivo, para compra de terreno o debido a que no se cuenta con información detallada, no fueron considerados para efectos estadísticos pero sí la inversión ejercida. Para mayor información consultar el documento citado en la fuente.

b/ La información fuente proporcionada por la entidad financiera de vivienda, no se encuentra desagregada en el ámbito estatal y/o municipal.

Fuente: CONAVI. *Programa Anual de Créditos y Subsidios para Vivienda; Financiamientos para vivienda 2013* .

Inversión ejercida en programas de vivienda por municipio y organismo según programa
2013 P/
(Miles de pesos)

Cuadro 4.11

Municipio Organismo	**Total**	Vivienda completa	Vivienda inicial	Mejoramiento físico de vivienda	Mejoramiento financiero de vivienda	Infraestructura	Cofinanciamiento
Estado	**7 519 348**	**6 401 983**	**215 660**	**107 674**	**24 316**	**130 119**	**639 595**
Banca	**2 988 797**	2 952 072	36 725	0	0	0	0
BANJERCITO	**36 723**	35 523	0	0	1 200	0	0
CFE	**29 746**	14 838	7 263	4 478	3 167	0	0
CONAVI	**333 753**	200 124	95 059	29 278	0	9 292	0
FONHAPO	**52 796**	0	38 266	14 530	0	0	0
FOVISSSTE	**1 117 056**	1 015 904	11 794	2 900	2 477	0	83 981
HÁBITAT MÉXICO	**821**	0	671	150	0	0	0
INFONAVIT	**2 778 222**	2 132 740	24 125	51 263	14 480	0	555 614
ISSFAM	**47 905**	42 573	1 758	583	2 992	0	0

(Continúa)

INEGI. Anuario estadístico y geográfico de Puebla 2015.

Inversión ejercida en programas de vivienda por municipio y organismo según programa
2013 P/
(Miles de pesos)

Cuadro 4.11

Municipio Organismo	**Total**	Vivienda completa	Vivienda inicial	Mejoramiento físico de vivienda	Mejoramiento financiero de vivienda	Infraestructura	Cofinanciamiento
PEMEX	**2 029**	0	0	2 029	0	0	0
SEDESOL	**123 290**	0	0	2 463	0	120 827	0
SHF a/	**8 209**	8 209	0	0	0	0	0
Acajete	**3 318**	1 171	2 128	19	0	0	0
CONAVI	**2 128**	0	2 128	0	0	0	0
FOVISSSTE	**531**	531	0	0	0	0	0
INFONAVIT	**659**	640	0	19	0	0	0
SHF a/	**0**	0	0	0	0	0	0
Acateno	**1 394**	497	408	490	0	0	0
CONAVI	**897**	0	408	490	0	0	0
FOVISSSTE	**497**	497	0	0	0	0	0
Acatlán	**1 351**	0	1 128	223	0	0	0
INFONAVIT	**1 351**	0	1 128	223	0	0	0
SHF a/	**0**	0	0	0	0	0	0
Acatzingo	**5 693**	1 202	3 713	778	0	0	0
CFE	**1 420**	710	0	710	0	0	0
CONAVI	**3 713**	0	3 713	0	0	0	0
FOVISSSTE	**492**	492	0	0	0	0	0
INFONAVIT	**68**	0	0	68	0	0	0
SHF a/	**0**	0	0	0	0	0	0
Ahuacatlán	**0**	0	0	0	0	0	0
SHF a/	**0**	0	0	0	0	0	0
Ahuazotepec	**1 295**	941	0	0	0	0	354
BANJERCITO	**232**	232	0	0	0	0	0
CONAVI	**65**	65	0	0	0	0	0
FOVISSSTE	**252**	0	0	0	0	0	252
INFONAVIT	**102**	0	0	0	0	0	102
ISSFAM	**644**	644	0	0	0	0	0
SHF a/	**0**	0	0	0	0	0	0
Ajalpan	**3 865**	902	238	296	0	2 429	0
CONAVI	**17**	0	0	17	0	0	0
FOVISSSTE	**732**	732	0	0	0	0	0
INFONAVIT	**448**	170	0	279	0	0	0
ISSFAM	**238**	0	238	0	0	0	0
SEDESOL	**2 429**	0	0	0	0	2 429	0
SHF a/	**0**	0	0	0	0	0	0

(Continúa)

INEGI. Anuario estadístico y geográfico de Puebla 2015.

Inversión ejercida en programas de vivienda por municipio y organismo según programa
2013 P/
(Miles de pesos)

Cuadro 4.11

Municipio Organismo	**Total**	Vivienda completa	Vivienda inicial	Mejoramiento físico de vivienda	Mejoramiento financiero de vivienda	Infraestructura	Cofinanciamiento
Aljojuca	**45**	0	45	0	0	0	0
CONAVI	**45**	0	45	0	0	0	0
SHF a/	**0**	0	0	0	0	0	0
Altepexi	**278**	0	0	278	0	0	0
INFONAVIT	**278**	0	0	278	0	0	0
SHF a/	**0**	0	0	0	0	0	0
Amozoc	**150 439**	137 478	1 572	1 792	323	0	9 274
BANJERCITO	**3 970**	3 970	0	0	0	0	0
CONAVI	**10 467**	10 014	453	0	0	0	0
FOVISSSTE	**18 908**	18 399	0	0	0	0	509
INFONAVIT	**116 359**	104 682	1 120	1 792	0	0	8 765
ISSFAM	**735**	413	0	0	323	0	0
SHF a/	**0**	0	0	0	0	0	0
Aquixtla	**6 984**	0	6 984	0	0	0	0
CONAVI	**3 804**	0	3 804	0	0	0	0
FONHAPO	**3 180**	0	3 180	0	0	0	0
SHF a/	**0**	0	0	0	0	0	0
Atempan	**11 773**	903	45	629	0	10 029	166
CONAVI	**380**	0	45	334	0	0	0
FONHAPO	**260**	0	0	260	0	0	0
FOVISSSTE	**1 069**	903	0	0	0	0	166
INFONAVIT	**35**	0	0	35	0	0	0
SEDESOL	**10 029**	0	0	0	0	10 029	0
SHF a/	**0**	0	0	0	0	0	0
Atexcal	**0**	0	0	0	0	0	0
INFONAVIT a/	**0**	0	0	0	0	0	0
SHF a/	**0**	0	0	0	0	0	0
Atlequizayan	**264**	0	91	174	0	0	0
CONAVI	**264**	0	91	174	0	0	0
Atlixco	**67 971**	54 112	2 379	1 421	547	0	9 512
BANJERCITO	**732**	732	0	0	0	0	0
CFE	**1 420**	0	710	710	0	0	0
CONAVI	**587**	587	0	0	0	0	0
FOVISSSTE	**37 325**	34 251	1 412	0	0	0	1 661
INFONAVIT	**25 877**	16 511	257	711	547	0	7 851
ISSFAM	**2 031**	2 031	0	0	0	0	0
SHF a/	**0**	0	0	0	0	0	0

(Continúa)

INEGI. Anuario estadístico y geográfico de Puebla 2015.

Inversión ejercida en programas de vivienda por municipio y organismo según programa
2013 P/
(Miles de pesos)

Cuadro 4.11

Municipio Organismo	**Total**	Vivienda completa	Vivienda inicial	Mejoramiento físico de vivienda	Mejoramiento financiero de vivienda	Infraestructura	Cofinanciamiento
Atoyatempan	**376**	0	0	79	0	0	297
INFONAVIT	**376**	0	0	79	0	0	297
Atzitzihuacán	**0**	0	0	0	0	0	0
SHF a/	**0**	0	0	0	0	0	0
Atzitzintla	**6 480**	0	6 360	120	0	0	0
CONAVI	**120**	0	0	120	0	0	0
FONHAPO	**6 360**	0	6 360	0	0	0	0
SHF a/	**0**	0	0	0	0	0	0
Axutla	**0**	0	0	0	0	0	0
SHF a/	**0**	0	0	0	0	0	0
Ayotoxco de Guerrero	**1 807**	446	951	411	0	0	0
CONAVI	**1 362**	0	951	411	0	0	0
FOVISSSTE	**446**	446	0	0	0	0	0
INFONAVIT a/	**0**	0	0	0	0	0	0
SHF a/	**0**	0	0	0	0	0	0
Calpan	**0**	0	0	0	0	0	0
INFONAVIT a/	**0**	0	0	0	0	0	0
SHF a/	**0**	0	0	0	0	0	0
Caltepec	**884**	0	815	69	0	0	0
CONAVI	**884**	0	815	69	0	0	0
SHF a/	**0**	0	0	0	0	0	0
Camocuautla	**7 054**	0	0	886	0	6 168	0
SEDESOL	**7 054**	0	0	886	0	6 168	0
Cañada Morelos	**10**	0	0	10	0	0	0
INFONAVIT	**10**	0	0	10	0	0	0
SHF a/	**0**	0	0	0	0	0	0
Caxhuacan	**136**	0	136	0	0	0	0
CONAVI	**136**	0	136	0	0	0	0

(Continúa)

INEGI. Anuario estadístico y geográfico de Puebla 2015.

Inversión ejercida en programas de vivienda por municipio y organismo según programa
2013 P/
(Miles de pesos)

Cuadro 4.11

Municipio Organismo	**Total**	Vivienda completa	Vivienda inicial	Mejoramiento físico de vivienda	Mejoramiento financiero de vivienda	Infraestructura	Cofinanciamiento
Chalchicomula de Sesma	**5 572**	3 973	760	166	0	0	673
CONAVI	**59**	59	0	0	0	0	0
FOVISSSTE	**3 082**	2 322	760	0	0	0	0
INFONAVIT	**2 430**	1 591	0	166	0	0	673
SHF a/	**0**	0	0	0	0	0	0
Chapulco	**953**	0	0	953	0	0	0
CONAVI	**156**	0	0	156	0	0	0
FONHAPO	**740**	0	0	740	0	0	0
INFONAVIT	**57**	0	0	57	0	0	0
SHF a/	**0**	0	0	0	0	0	0
Chiautla	**828**	0	453	0	0	0	376
FOVISSSTE	**453**	0	453	0	0	0	0
INFONAVIT	**376**	0	0	0	0	0	376
SHF a/	**0**	0	0	0	0	0	0
Chiautzingo	**1 024**	0	906	118	0	0	0
CONAVI	**906**	0	906	0	0	0	0
INFONAVIT	**118**	0	0	118	0	0	0
SHF a/	**0**	0	0	0	0	0	0
Chichiquila	**0**	0	0	0	0	0	0
SHF a/	**0**	0	0	0	0	0	0
Chiconcuautla	**80**	0	0	80	0	0	0
FONHAPO	**80**	0	0	80	0	0	0
SHF a/	**0**	0	0	0	0	0	0
Chietla	**2 772**	1 600	710	462	0	0	0
CFE	**710**	0	710	0	0	0	0
FOVISSSTE	**990**	990	0	0	0	0	0
INFONAVIT	**1 072**	610	0	462	0	0	0
SHF a/	**0**	0	0	0	0	0	0
Chigmecatitlán	**0**	0	0	0	0	0	0
SHF a/	**0**	0	0	0	0	0	0
Chignahuapan	**6 412**	3 979	1 408	433	0	0	592
FONHAPO	**636**	0	636	0	0	0	0

(Continúa)

INEGI. Anuario estadístico y geográfico de Puebla 2015.

Inversión ejercida en programas de vivienda por municipio y organismo según programa
2013 P/
(Miles de pesos)

Cuadro 4.11

Municipio Organismo	**Total**	Vivienda completa	Vivienda inicial	Mejoramiento físico de vivienda	Mejoramiento financiero de vivienda	Infraestructura	Cofinanciamiento
FOVISSSTE	**3 174**	3 174	0	0	0	0	0
INFONAVIT a/	**2 169**	805	772	0	0	0	592
ISSFAM	**433**	0	0	433	0	0	0
SHF a/	**0**	0	0	0	0	0	0
Chignautla	**1 718**	680	91	443	0	0	504
CONAVI	**120**	0	91	29	0	0	0
FONHAPO	**310**	0	0	310	0	0	0
INFONAVIT	**1 289**	680	0	104	0	0	504
SHF a/	**0**	0	0	0	0	0	0
Chila	**936**	710	226	0	0	0	0
CFE	**710**	710	0	0	0	0	0
CONAVI	**226**	0	226	0	0	0	0
SHF a/	**0**	0	0	0	0	0	0
Chila de la Sal	**6 594**	0	5 934	0	0	660	0
CONAVI	**634**	0	634	0	0	0	0
FONHAPO	**5 300**	0	5 300	0	0	0	0
SEDESOL	**660**	0	0	0	0	660	0
SHF a/	**0**	0	0	0	0	0	0
Chilchotla	**0**	0	0	0	0	0	0
SHF a/	**0**	0	0	0	0	0	0
Chinantla	**0**	0	0	0	0	0	0
SHF a/	**0**	0	0	0	0	0	0
Coatzingo	**550**	0	0	0	0	550	0
SEDESOL	**550**	0	0	0	0	550	0
Cohetzala	**5 300**	0	5 300	0	0	0	0
FONHAPO	**5 300**	0	5 300	0	0	0	0
Cohuecan	**220**	0	0	0	0	220	0
SEDESOL	**220**	0	0	0	0	220	0
Coronango	**571 224**	535 164	218	255	0	0	35 588
CFE	**1 300**	1 300	0	0	0	0	0
CONAVI	**65 868**	65 868	0	0	0	0	0
FOVISSSTE	**65 924**	64 233	0	0	0	0	1 691
INFONAVIT	**436 938**	402 568	218	255	0	0	33 897
ISSFAM	**574**	574	0	0	0	0	0
SHF a/	**620**	620	0	0	0	0	0

(Continúa)

INEGI. Anuario estadístico y geográfico de Puebla 2015.

Inversión ejercida en programas de vivienda por municipio y organismo según programa
2013 P/
(Miles de pesos)

Cuadro 4.11

Municipio Organismo	**Total**	Vivienda completa	Vivienda inicial	Mejoramiento físico de vivienda	Mejoramiento financiero de vivienda	Infraestructura	Cofinanciamiento
Coxcatlán	**5 082**	0	1 379	3 703	0	0	0
CONAVI	**697**	0	679	17	0	0	0
FONHAPO	**3 560**	0	0	3 560	0	0	0
FOVISSSTE a/	**0**	0	0	0	0	0	0
INFONAVIT	**826**	0	700	126	0	0	0
SHF a/	**0**	0	0	0	0	0	0
Coyomeapan	**0**	0	0	0	0	0	0
SHF a/	**0**	0	0	0	0	0	0
Coyotepec	**400**	400	0	0	0	0	0
FOVISSSTE	**400**	400	0	0	0	0	0
INFONAVIT a/	**0**	0	0	0	0	0	0
SHF a/	**0**	0	0	0	0	0	0
Cuapiaxtla de Madero	**136**	0	136	0	0	0	0
CONAVI	**136**	0	136	0	0	0	0
SHF a/	**0**	0	0	0	0	0	0
Cuautempan	**0**	0	0	0	0	0	0
SHF a/	**0**	0	0	0	0	0	0
Cuautinchán	**0**	0	0	0	0	0	0
INFONAVIT a/	**0**	0	0	0	0	0	0
SHF a/	**0**	0	0	0	0	0	0
Cuautlancingo	**439 050**	294 568	3 086	2 213	383	0	138 799
BANJERCITO	**403**	403	0	0	0	0	0
CFE	**2 238**	2 238	0	0	0	0	0
CONAVI	**1 342**	708	634	0	0	0	0
FOVISSSTE	**166 329**	154 025	1 200	154	0	0	10 951
INFONAVIT	**263 435**	131 892	1 253	2 059	383	0	127 849
ISSFAM	**3 708**	3 708	0	0	0	0	0
SHF a/	**1 594**	1 594	0	0	0	0	0
Cuayuca de Andrade	**0**	0	0	0	0	0	0
SHF a/	**0**	0	0	0	0	0	0
Cuetzalan del Progreso	**15 949**	509	12 106	3 334	0	0	0
CONAVI	**15 439**	0	12 106	3 334	0	0	0
FOVISSSTE	**509**	509	0	0	0	0	0
SHF a/	**0**	0	0	0	0	0	0

(Continúa)

INEGI. Anuario estadístico y geográfico de Puebla 2015.

Inversión ejercida en programas de vivienda por municipio y organismo según programa
2013 P/
(Miles de pesos)

Cuadro 4.11

Municipio Organismo	**Total**	Vivienda completa	Vivienda inicial	Mejoramiento físico de vivienda	Mejoramiento financiero de vivienda	Infraestructura	Cofinanciamiento
Cuyoaco	**45**	0	45	0	0	0	0
CONAVI	**45**	0	45	0	0	0	0
INFONAVIT a/	**0**	0	0	0	0	0	0
SHF a/	**0**	0	0	0	0	0	0
Domingo Arenas	**91**	0	91	0	0	0	0
CONAVI	**91**	0	91	0	0	0	0
Eloxochitlán	**35 970**	0	0	69	0	35 900	0
CONAVI	**69**	0	0	69	0	0	0
INFONAVIT a/	**0**	0	0	0	0	0	0
SEDESOL	**35 900**	0	0	0	0	35 900	0
SHF a/	**0**	0	0	0	0	0	0
Epatlán	**0**	0	0	0	0	0	0
SHF a/	**0**	0	0	0	0	0	0
Esperanza	**468**	450	0	18	0	0	0
FOVISSSTE	**450**	450	0	0	0	0	0
INFONAVIT	**18**	0	0	18	0	0	0
SHF a/	**0**	0	0	0	0	0	0
Francisco Z. Mena	**640**	460	91	90	0	0	0
CONAVI	**91**	0	91	0	0	0	0
FONHAPO	**90**	0	0	90	0	0	0
FOVISSSTE	**460**	460	0	0	0	0	0
SHF a/	**0**	0	0	0	0	0	0
General Felipe Ángeles	**1 078**	1 033	45	0	0	0	0
CONAVI	**45**	0	45	0	0	0	0
FOVISSSTE	**1 033**	1 033	0	0	0	0	0
INFONAVIT a/	**0**	0	0	0	0	0	0
SHF a/	**0**	0	0	0	0	0	0
Guadalupe	**0**	0	0	0	0	0	0
SHF a/	**0**	0	0	0	0	0	0
Guadalupe Victoria	**5 308**	0	852	164	0	4 292	0
CONAVI	**4 473**	0	181	0	0	4 292	0
HÁBITAT MÉXICO	**821**	0	671	150	0	0	0
INFONAVIT	**14**	0	0	14	0	0	0
SHF a/	**0**	0	0	0	0	0	0

(Continúa)

INEGI. Anuario estadístico y geográfico de Puebla 2015.

Inversión ejercida en programas de vivienda por municipio y organismo según programa
2013 P/
(Miles de pesos)

Cuadro 4.11

Municipio Organismo	**Total**	Vivienda completa	Vivienda inicial	Mejoramiento físico de vivienda	Mejoramiento financiero de vivienda	Infraestructura	Cofinanciamiento
Honey	**762**	712	0	50	0	0	0
FONHAPO	**50**	0	0	50	0	0	0
FOVISSSTE	**712**	712	0	0	0	0	0
Huaquechula	**0**	0	0	0	0	0	0
SHF a/	**0**	0	0	0	0	0	0
Huauchinango	**20 549**	17 929	0	149	400	0	2 072
FONHAPO	**90**	0	0	90	0	0	0
FOVISSSTE	**17 203**	16 746	0	0	0	0	457
INFONAVIT	**3 257**	1 183	0	59	400	0	1 615
SHF a/	**0**	0	0	0	0	0	0
Huehuetla	**2 861**	0	2 672	190	0	0	0
CONAVI	**2 861**	0	2 672	190	0	0	0
SHF a/	**0**	0	0	0	0	0	0
Huehuetlán el Chico	**0**	0	0	0	0	0	0
SHF a/	**0**	0	0	0	0	0	0
Huehuetlán el Grande	**0**	0	0	0	0	0	0
SHF a/	**0**	0	0	0	0	0	0
Huejotzingo	**312 949**	308 012	770	599	0	0	3 568
CONAVI	**39 843**	39 073	770	0	0	0	0
FOVISSSTE	**26 439**	25 282	0	0	0	0	1 157
INFONAVIT	**246 668**	243 657	0	599	0	0	2 412
SHF a/	**0**	0	0	0	0	0	0
Hueyapan	**1 196**	0	181	1 015	0	0	0
CONAVI	**1 186**	0	181	1 005	0	0	0
FONHAPO	**10**	0	0	10	0	0	0
INFONAVIT a/	**0**	0	0	0	0	0	0
Hueytamalco	**10 491**	0	5 932	4 559	0	0	0
CONAVI	**10 452**	0	5 932	4 520	0	0	0
INFONAVIT	**39**	0	0	39	0	0	0
SHF a/	**0**	0	0	0	0	0	0
Hueytlalpan	**2 028**	0	1 902	126	0	0	0
CONAVI	**2 028**	0	1 902	126	0	0	0

(Continúa)

INEGI. Anuario estadístico y geográfico de Puebla 2015.

Inversión ejercida en programas de vivienda por municipio y organismo según programa
2013 P/
(Miles de pesos)

Cuadro 4.11

Municipio Organismo	**Total**	Vivienda completa	Vivienda inicial	Mejoramiento físico de vivienda	Mejoramiento financiero de vivienda	Infraestructura	Cofinanciamiento
Huitzilan de Serdán	**22 390**	0	8 241	2 034	0	12 114	0
CONAVI	**9 173**	0	8 241	932	0	0	0
SEDESOL	**13 217**	0	0	1 102	0	12 114	0
SHF a/	**0**	0	0	0	0	0	0
Huitziltepec	**483**	400	0	0	0	0	83
INFONAVIT	**83**	0	0	0	0	0	83
ISSFAM	**400**	400	0	0	0	0	0
Ixcamilpa de Guerrero	**660**	0	0	0	0	660	0
SEDESOL	**660**	0	0	0	0	660	0
SHF a/	**0**	0	0	0	0	0	0
Ixcaquixtla	**775**	0	516	259	0	0	0
FOVISSSTE	**516**	0	516	0	0	0	0
INFONAVIT	**259**	0	0	259	0	0	0
SHF a/	**0**	0	0	0	0	0	0
Ixtacamaxtitlán	**151**	0	91	60	0	0	0
CONAVI	**91**	0	91	0	0	0	0
FONHAPO	**60**	0	0	60	0	0	0
SHF a/	**0**	0	0	0	0	0	0
Ixtepec	**726**	0	362	363	0	0	0
CONAVI	**726**	0	362	363	0	0	0
Izúcar de Matamoros	**14 445**	12 090	710	13	0	0	1 632
CFE	**1 420**	710	710	0	0	0	0
CONAVI	**63**	63	0	0	0	0	0
FOVISSSTE	**6 935**	6 935	0	0	0	0	0
INFONAVIT	**6 027**	4 382	0	13	0	0	1 632
SHF a/	**0**	0	0	0	0	0	0
Jalpan	**60**	0	0	60	0	0	0
FONHAPO	**60**	0	0	60	0	0	0
SHF a/	**0**	0	0	0	0	0	0
Jolalpan	**0**	0	0	0	0	0	0
SHF a/	**0**	0	0	0	0	0	0
Jonotla	**700**	0	226	474	0	0	0
CONAVI	**700**	0	226	474	0	0	0
SHF a/	**0**	0	0	0	0	0	0

(Continúa)

INEGI. Anuario estadístico y geográfico de Puebla 2015.

Inversión ejercida en programas de vivienda por municipio y organismo según programa
2013 P/
(Miles de pesos)

Cuadro 4.11

Municipio Organismo	**Total**	Vivienda completa	Vivienda inicial	Mejoramiento físico de vivienda	Mejoramiento financiero de vivienda	Infraestructura	Cofinanciamiento
Jopala	**90**	0	0	90	0	0	0
FONHAPO	**90**	0	0	90	0	0	0
SHF a/	**0**	0	0	0	0	0	0
Juan C. Bonilla	**71 484**	65 044	4 174	920	0	0	1 346
CONAVI	**10 919**	7 081	3 804	35	0	0	0
FOVISSSTE	**7 043**	7 043	0	0	0	0	0
INFONAVIT	**53 186**	50 585	371	885	0	0	1 346
SHF a/	**335**	335	0	0	0	0	0
Juan Galindo	**702**	702	0	0	0	0	0
FOVISSSTE	**702**	702	0	0	0	0	0
INFONAVIT a/	**0**	0	0	0	0	0	0
SHF a/	**0**	0	0	0	0	0	0
Juan N. Méndez	**0**	0	0	0	0	0	0
INFONAVIT a/	**0**	0	0	0	0	0	0
SHF a/	**0**	0	0	0	0	0	0
Lafragua	**226**	0	226	0	0	0	0
CONAVI	**226**	0	226	0	0	0	0
SHF a/	**0**	0	0	0	0	0	0
Libres	**2 162**	1 366	710	87	0	0	0
CFE	**710**	0	710	0	0	0	0
CONAVI	**87**	0	0	87	0	0	0
FOVISSSTE	**885**	885	0	0	0	0	0
INFONAVIT a/	**480**	480	0	0	0	0	0
SHF a/	**0**	0	0	0	0	0	0
Los Reyes de Juárez	**498**	0	498	0	0	0	0
CONAVI	**498**	0	498	0	0	0	0
SHF a/	**0**	0	0	0	0	0	0
Mazapiltepec de Juárez	**136**	0	136	0	0	0	0
CONAVI	**136**	0	136	0	0	0	0
INFONAVIT a/	**0**	0	0	0	0	0	0
Molcaxac	**0**	0	0	0	0	0	0
SHF a/	**0**	0	0	0	0	0	0
Naupan	**50**	0	0	50	0	0	0
FONHAPO	**50**	0	0	50	0	0	0
SHF a/	**0**	0	0	0	0	0	0

(Continúa)

INEGI. Anuario estadístico y geográfico de Puebla 2015.

Inversión ejercida en programas de vivienda por municipio y organismo según programa
2013 P/
(Miles de pesos)

Cuadro 4.11

Municipio Organismo	**Total**	Vivienda completa	Vivienda inicial	Mejoramiento físico de vivienda	Mejoramiento financiero de vivienda	Infraestructura	Cofinanciamiento
Nauzontla	**45**	0	45	0	0	0	0
CONAVI	**45**	0	45	0	0	0	0
SHF a/	**0**	0	0	0	0	0	0
Nealtican	**0**	0	0	0	0	0	0
SHF a/	**0**	0	0	0	0	0	0
Nicolás Bravo	**40**	0	0	40	0	0	0
CONAVI	**17**	0	0	17	0	0	0
INFONAVIT	**23**	0	0	23	0	0	0
SHF a/	**0**	0	0	0	0	0	0
Nopalucan	**10 976**	4 004	4 347	64	0	1 988	572
CONAVI	**6 866**	530	4 347	0	0	1 988	0
FOVISSSTE	**916**	570	0	0	0	0	346
INFONAVIT	**3 194**	2 904	0	64	0	0	226
SHF a/	**0**	0	0	0	0	0	0
Ocotepec	**305**	0	45	260	0	0	0
CONAVI	**305**	0	45	260	0	0	0
SHF a/	**0**	0	0	0	0	0	0
Ocoyucan	**17 705**	4 145	1 857	75	0	0	11 628
CFE	**1 420**	0	1 420	0	0	0	0
FOVISSSTE	**4 392**	3 608	0	0	0	0	785
INFONAVIT	**11 893**	537	437	75	0	0	10 844
SHF a/	**0**	0	0	0	0	0	0
Olintla	**77**	0	45	32	0	0	0
CONAVI	**77**	0	45	32	0	0	0
SHF a/	**0**	0	0	0	0	0	0
Oriental	**718**	0	710	8	0	0	0
CFE	**710**	0	710	0	0	0	0
INFONAVIT	**8**	0	0	8	0	0	0
SHF a/	**0**	0	0	0	0	0	0
Pahuatlán	**50**	0	0	50	0	0	0
FONHAPO	**50**	0	0	50	0	0	0
Palmar de Bravo	**2 049**	1 512	408	129	0	0	0
CONAVI	**408**	0	408	0	0	0	0
FOVISSSTE	**462**	462	0	0	0	0	0
INFONAVIT	**879**	749	0	129	0	0	0

(Continúa)

INEGI. Anuario estadístico y geográfico de Puebla 2015.

Inversión ejercida en programas de vivienda por municipio y organismo según programa
2013 P/
(Miles de pesos)

Cuadro 4.11

Municipio Organismo	**Total**	Vivienda completa	Vivienda inicial	Mejoramiento físico de vivienda	Mejoramiento financiero de vivienda	Infraestructura	Cofinanciamiento
ISSFAM	**300**	300	0	0	0	0	0
SHF a/	**0**	0	0	0	0	0	0
Pantepec	**161**	0	91	70	0	0	0
CONAVI	**91**	0	91	0	0	0	0
FONHAPO	**70**	0	0	70	0	0	0
SHF a/	**0**	0	0	0	0	0	0
Petlalcingo	**136**	0	136	0	0	0	0
CONAVI	**136**	0	136	0	0	0	0
SHF a/	**0**	0	0	0	0	0	0
Piaxtla	**0**	0	0	0	0	0	0
SHF a/	**0**	0	0	0	0	0	0
Puebla	**1 614 652**	1 317 175	12 478	27 210	13 808	0	243 981
BANJERCITO	**25 886**	24 686	0	0	1 200	0	0
CFE	**9 389**	4 748	764	2 239	1 638	0	0
CONAVI	**25 397**	23 356	1 992	49	0	0	0
FOVISSSTE	**524 598**	477 448	0	1 603	1 495	0	44 052
INFONAVIT	**993 224**	755 118	8 202	23 169	6 806	0	199 929
ISSFAM	**30 758**	26 420	1 519	150	2 669	0	0
SHF a/	**5 400**	5 400	0	0	0	0	0
Quecholac	**1 980**	1 602	136	111	0	0	132
CONAVI	**136**	0	136	0	0	0	0
INFONAVIT	**1 844**	1 602	0	111	0	0	132
SHF a/	**0**	0	0	0	0	0	0
Quimixtlán	**0**	0	0	0	0	0	0
SHF a/	**0**	0	0	0	0	0	0
Rafael Lara Grajales	**888**	602	0	286	0	0	0
INFONAVIT	**888**	602	0	286	0	0	0
SHF a/	**0**	0	0	0	0	0	0
San Andrés Cholula	**120 720**	37 611	5 734	2 550	2 735	0	72 091
CFE	**764**	764	0	0	0	0	0
CONAVI	**1 149**	0	1 132	17	0	0	0
FOVISSSTE	**31 352**	20 621	3 438	308	332	0	6 653
INFONAVIT	**86 937**	15 708	1 164	2 224	2 403	0	65 438
ISSFAM	**518**	518	0	0	0	0	0
SHF a/	**0**	0	0	0	0	0	0

(Continúa)

INEGI. Anuario estadístico y geográfico de Puebla 2015.

Inversión ejercida en programas de vivienda por municipio y organismo según programa
2013 P/
(Miles de pesos)

Cuadro 4.11

Municipio Organismo	**Total**	Vivienda completa	Vivienda inicial	Mejoramiento físico de vivienda	Mejoramiento financiero de vivienda	Infraestructura	Cofinanciamiento
San Antonio Cañada	**8 011**	0	634	515	0	6 862	0
CONAVI	**634**	0	634	0	0	0	0
INFONAVIT	**40**	0	0	40	0	0	0
SEDESOL	**7 337**	0	0	475	0	6 862	0
SHF a/	**0**	0	0	0	0	0	0
San Felipe Teotlalcingo	**9**	0	0	9	0	0	0
INFONAVIT	**9**	0	0	9	0	0	0
SHF a/	**0**	0	0	0	0	0	0
San Felipe Tepatlán	**0**	0	0	0	0	0	0
SHF a/	**0**	0	0	0	0	0	0
San Gabriel Chilac	**15**	0	0	15	0	0	0
INFONAVIT	**15**	0	0	15	0	0	0
SHF a/	**0**	0	0	0	0	0	0
San Gregorio Atzompa	**415**	0	284	131	0	0	0
INFONAVIT	**415**	0	284	131	0	0	0
SHF a/	**0**	0	0	0	0	0	0
San Jerónimo Tecuanipan	**23**	0	0	23	0	0	0
INFONAVIT	**23**	0	0	23	0	0	0
San José Chiapa	**73**	0	0	73	0	0	0
INFONAVIT	**73**	0	0	73	0	0	0
SHF a/	**0**	0	0	0	0	0	0
San José Miahuatlán	**105**	0	0	105	0	0	0
INFONAVIT	**105**	0	0	105	0	0	0
SHF a/	**0**	0	0	0	0	0	0
San Juan Atenco	**0**	0	0	0	0	0	0
SHF a/	**0**	0	0	0	0	0	0
San Martín Texmelucan	**101 860**	79 441	9 692	3 378	0	2 008	7 341
BANJERCITO	**386**	386	0	0	0	0	0
CONAVI	**16 668**	6 713	6 249	1 698	0	2 008	0
FOVISSSTE a/	**14 077**	13 670	407	0	0	0	0
INFONAVIT	**70 730**	58 671	3 037	1 681	0	0	7 341
SHF a/	**0**	0	0	0	0	0	0

(Continúa)

INEGI. Anuario estadístico y geográfico de Puebla 2015.

Inversión ejercida en programas de vivienda por municipio y organismo según programa
2013 P/
(Miles de pesos)

Cuadro 4.11

Municipio Organismo	**Total**	Vivienda completa	Vivienda inicial	Mejoramiento físico de vivienda	Mejoramiento financiero de vivienda	Infraestructura	Cofinanciamiento
San Martín Totoltepec	**0**	0	0	0	0	0	0
SHF a/	**0**	0	0	0	0	0	0
San Matías Tlalancaleca	**1 351**	0	860	222	0	0	269
CONAVI	**1 051**	0	860	191	0	0	0
INFONAVIT	**300**	0	0	32	0	0	269
San Miguel Xoxtla	**1 357**	1 146	45	166	0	0	0
CONAVI	**45**	0	45	0	0	0	0
INFONAVIT	**1 312**	1 146	0	166	0	0	0
SHF a/	**0**	0	0	0	0	0	0
San Nicolás Buenos Aires	**0**	0	0	0	0	0	0
INFONAVIT a/	**0**	0	0	0	0	0	0
SHF a/	**0**	0	0	0	0	0	0
San Nicolás de los Ranchos	**0**	0	0	0	0	0	0
SHF a/	**0**	0	0	0	0	0	0
San Pedro Cholula	**114 090**	49 171	4 402	1 830	2 361	0	56 326
BANJERCITO	**1 500**	1 500	0	0	0	0	0
CFE	**710**	710	0	0	0	0	0
CONAVI	**815**	0	815	0	0	0	0
FOVISSSTE	**25 837**	20 021	0	211	0	0	5 605
INFONAVIT	**83 799**	25 511	3 587	1 619	2 361	0	50 721
ISSFAM	**1 429**	1 429	0	0	0	0	0
SHF a/	**0**	0	0	0	0	0	0
San Salvador el Seco	**1 980**	480	1 494	6	0	0	0
CONAVI	**1 494**	0	1 494	0	0	0	0
FOVISSSTE	**480**	480	0	0	0	0	0
INFONAVIT	**6**	0	0	6	0	0	0
SHF a/	**0**	0	0	0	0	0	0
San Salvador el Verde	**34 587**	32 350	1 358	104	0	0	774
CONAVI	**6 318**	4 960	1 358	0	0	0	0
FOVISSSTE	**5 216**	5 216	0	0	0	0	0
INFONAVIT	**22 311**	21 433	0	104	0	0	774
ISSFAM	**742**	742	0	0	0	0	0
SHF a/	**0**	0	0	0	0	0	0
San Salvador Huixcolotla	**771**	0	453	0	0	0	318
CONAVI	**453**	0	453	0	0	0	0
INFONAVIT	**318**	0	0	0	0	0	318

(Continúa)

INEGI. Anuario estadístico y geográfico de Puebla 2015.

Inversión ejercida en programas de vivienda por municipio y organismo según programa
2013 P/
(Miles de pesos)

Cuadro 4.11

Municipio Organismo	**Total**	Vivienda completa	Vivienda inicial	Mejoramiento físico de vivienda	Mejoramiento financiero de vivienda	Infraestructura	Cofinanciamiento
San Sebastián Tlacotepec	**965**	0	951	14	0	0	0
CONAVI	**965**	0	951	14	0	0	0
SHF a/	**0**	0	0	0	0	0	0
Santa Inés Ahuatempan	**0**	0	0	0	0	0	0
SHF a/	**0**	0	0	0	0	0	0
Santa Isabel Cholula	**91**	0	91	0	0	0	0
CONAVI	**91**	0	91	0	0	0	0
INFONAVIT a/	**0**	0	0	0	0	0	0
SHF a/	**0**	0	0	0	0	0	0
Santiago Miahuatlán	**3 031**	614	0	2 417	0	0	0
CONAVI	**35**	0	0	35	0	0	0
FONHAPO	**1 620**	0	0	1 620	0	0	0
INFONAVIT	**1 376**	614	0	762	0	0	0
SHF a/	**0**	0	0	0	0	0	0
Santo Tomás Hueyotlipan	**9**	0	0	9	0	0	0
INFONAVIT	**9**	0	0	9	0	0	0
SHF a/	**0**	0	0	0	0	0	0
Soltepec	**0**	0	0	0	0	0	0
INFONAVIT a/	**0**	0	0	0	0	0	0
SHF a/	**0**	0	0	0	0	0	0
Tecali de Herrera	**540**	0	498	42	0	0	0
CONAVI	**498**	0	498	0	0	0	0
INFONAVIT	**42**	0	0	42	0	0	0
SHF a/	**0**	0	0	0	0	0	0
Tecamachalco	**15 166**	11 716	45	1 648	0	0	1 756
CFE	**819**	0	0	819	0	0	0
CONAVI	**860**	797	45	17	0	0	0
FONHAPO	**390**	0	0	390	0	0	0
FOVISSSTE	**2 724**	2 420	0	0	0	0	304
INFONAVIT	**10 372**	8 498	0	422	0	0	1 452
SHF a/	**0**	0	0	0	0	0	0
Tecomatlán	**0**	0	0	0	0	0	0
SHF a/	**0**	0	0	0	0	0	0
Tehuacán	**296 864**	255 247	1 063	8 229	2 127	0	30 197
BANJERCITO	**1 745**	1 745	0	0	0	0	0

(Continúa)

INEGI. Anuario estadístico y geográfico de Puebla 2015.

Inversión ejercida en programas de vivienda por municipio y organismo según programa
2013 P/
(Miles de pesos)

Cuadro 4.11

Municipio Organismo	**Total**	Vivienda completa	Vivienda inicial	Mejoramiento físico de vivienda	Mejoramiento financiero de vivienda	Infraestructura	Cofinanciamiento
CFE	**819**	0	0	0	819	0	0
CONAVI	**21 280**	20 535	0	745	0	0	0
FOVISSSTE	**72 744**	65 950	0	0	0	0	6 795
INFONAVIT	**198 368**	165 110	1 063	7 484	1 308	0	23 403
ISSFAM	**1 648**	1 648	0	0	0	0	0
SHF a/	**259**	259	0	0	0	0	0
Tehuitzingo	**0**	0	0	0	0	0	0
SHF a/	**0**	0	0	0	0	0	0
Tenampulco	**1 392**	0	634	758	0	0	0
CONAVI	**1 392**	0	634	758	0	0	0
SHF a/	**0**	0	0	0	0	0	0
Teotlalco	**5 300**	0	5 300	0	0	0	0
FONHAPO	**5 300**	0	5 300	0	0	0	0
SHF a/	**0**	0	0	0	0	0	0
Tepanco de López	**6 100**	4 345	906	849	0	0	0
CONAVI	**1 488**	582	906	0	0	0	0
INFONAVIT	**4 612**	3 763	0	849	0	0	0
SHF a/	**0**	0	0	0	0	0	0
Tepango de Rodríguez	**339**	0	181	158	0	0	0
CONAVI	**339**	0	181	158	0	0	0
Tepatlaxco de Hidalgo	**0**	0	0	0	0	0	0
INFONAVIT a/	**0**	0	0	0	0	0	0
SHF a/	**0**	0	0	0	0	0	0
Tepeaca	**15 223**	3 303	3 713	6 901	0	1 004	302
CONAVI	**4 717**	0	3 713	0	0	1 004	0
FONHAPO	**6 420**	0	0	6 420	0	0	0
FOVISSSTE	**3 102**	2 583	0	216	0	0	302
INFONAVIT	**984**	719	0	265	0	0	0
SHF a/	**0**	0	0	0	0	0	0
Tepeojuma	**19**	0	0	19	0	0	0
INFONAVIT	**19**	0	0	19	0	0	0
SHF a/	**0**	0	0	0	0	0	0
Tepetzintla	**1 177**	0	1 177	0	0	0	0
CONAVI	**1 177**	0	1 177	0	0	0	0

(Continúa)

INEGI. Anuario estadístico y geográfico de Puebla 2015.

Inversión ejercida en programas de vivienda por municipio y organismo según programa
2013 P/
(Miles de pesos)

Cuadro 4.11

Municipio Organismo	**Total**	Vivienda completa	Vivienda inicial	Mejoramiento físico de vivienda	Mejoramiento financiero de vivienda	Infraestructura	Cofinanciamiento
Tepexco	**0**	0	0	0	0	0	0
SHF a/	**0**	0	0	0	0	0	0
Tepexi de Rodríguez	**764**	764	0	0	0	0	0
CFE	**764**	764	0	0	0	0	0
SHF a/	**0**	0	0	0	0	0	0
Tepeyahualco	**82**	0	45	36	0	0	0
CONAVI	**45**	0	45	0	0	0	0
INFONAVIT	**36**	0	0	36	0	0	0
SHF a/	**0**	0	0	0	0	0	0
Tetela de Ocampo	**3 801**	0	1 316	0	0	2 484	0
CONAVI	**362**	0	362	0	0	0	0
FONHAPO	**954**	0	954	0	0	0	0
INFONAVIT a/	**0**	0	0	0	0	0	0
SEDESOL	**2 484**	0	0	0	0	2 484	0
SHF a/	**0**	0	0	0	0	0	0
Teteles de Avila Castillo	**1 081**	323	530	228	0	0	0
CONAVI	**103**	0	45	58	0	0	0
FONHAPO	**170**	0	0	170	0	0	0
FOVISSSTE	**485**	0	485	0	0	0	0
ISSFAM	**323**	323	0	0	0	0	0
SHF a/	**0**	0	0	0	0	0	0
Teziutlán	**66 117**	55 096	2 426	1 715	1 633	0	5 247
BANJERCITO	**373**	373	0	0	0	0	0
CFE	**2 894**	1 474	710	0	710	0	0
CONAVI	**3 205**	2 840	317	47	0	0	0
FONHAPO	**10**	0	0	10	0	0	0
FOVISSSTE a/	**24 741**	20 867	1 399	0	650	0	1 825
INFONAVIT	**33 573**	28 221	0	1 658	272	0	3 422
ISSFAM	**1 322**	1 322	0	0	0	0	0
SHF a/	**0**	0	0	0	0	0	0
Tianguismanalco	**81 963**	81 465	498	0	0	0	0
CONAVI	**14 101**	13 603	498	0	0	0	0
FOVISSSTE	**4 489**	4 489	0	0	0	0	0
INFONAVIT a/	**63 373**	63 373	0	0	0	0	0
Tilapa	**0**	0	0	0	0	0	0
SHF a/	**0**	0	0	0	0	0	0

(Continúa)

INEGI. Anuario estadístico y geográfico de Puebla 2015.

Inversión ejercida en programas de vivienda por municipio y organismo según programa
2013 P/
(Miles de pesos)

Cuadro 4.11

Municipio Organismo	**Total**	Vivienda completa	Vivienda inicial	Mejoramiento físico de vivienda	Mejoramiento financiero de vivienda	Infraestructura	Cofinanciamiento
Tlachichuca	**0**	0	0	0	0	0	0
INFONAVIT a/	**0**	0	0	0	0	0	0
SHF a/	**0**	0	0	0	0	0	0
Tlacotepec de Benito Juárez	**9 302**	416	819	8 067	0	0	0
CFE	**819**	0	819	0	0	0	0
CONAVI	**7 946**	63	0	7 883	0	0	0
INFONAVIT	**538**	353	0	185	0	0	0
SHF a/	**0**	0	0	0	0	0	0
Tlacuilotepec	**60**	0	0	60	0	0	0
FONHAPO	**60**	0	0	60	0	0	0
Tlahuapan	**4 201**	0	1 449	2 752	0	0	0
CONAVI	**3 640**	0	1 041	2 599	0	0	0
INFONAVIT	**561**	0	408	154	0	0	0
SHF a/	**0**	0	0	0	0	0	0
Tlaltenango	**11**	0	0	11	0	0	0
INFONAVIT	**11**	0	0	11	0	0	0
SHF a/	**0**	0	0	0	0	0	0
Tlaola	**70**	0	0	70	0	0	0
FONHAPO	**70**	0	0	70	0	0	0
SHF a/	**0**	0	0	0	0	0	0
Tlapacoya	**60**	0	0	60	0	0	0
FONHAPO	**60**	0	0	60	0	0	0
Tlapanalá	**0**	0	0	0	0	0	0
SHF a/	**0**	0	0	0	0	0	0
Tlatlauquitepec	**8 498**	6 118	1 486	232	0	0	662
BANJERCITO	**327**	327	0	0	0	0	0
CFE	**710**	710	0	0	0	0	0
CONAVI	**1 234**	65	996	173	0	0	0
FONHAPO	**30**	0	0	30	0	0	0
FOVISSSTE	**5 326**	4 365	490	0	0	0	471
INFONAVIT	**871**	650	0	29	0	0	191
SHF a/	**0**	0	0	0	0	0	0
Tochtepec	**4 747**	321	4 392	34	0	0	0
CONAVI	**4 409**	0	4 392	17	0	0	0
INFONAVIT	**337**	321	0	17	0	0	0

(Continúa)

INEGI. Anuario estadístico y geográfico de Puebla 2015.

Inversión ejercida en programas de vivienda por municipio y organismo según programa
2013 P/
(Miles de pesos)

Cuadro 4.11

Municipio Organismo	**Total**	Vivienda completa	Vivienda inicial	Mejoramiento físico de vivienda	Mejoramiento financiero de vivienda	Infraestructura	Cofinanciamiento
SHF a/	**0**	0	0	0	0	0	0
Totoltepec de Guerrero	**91**	0	91	0	0	0	0
CONAVI	**91**	0	91	0	0	0	0
SHF a/	**0**	0	0	0	0	0	0
Tuzamapan de Galeana	**3 210**	0	2 309	901	0	0	0
CONAVI	**3 210**	0	2 309	901	0	0	0
Tzicatlacoyan	**317**	0	317	0	0	0	0
CONAVI	**317**	0	317	0	0	0	0
SHF a/	**0**	0	0	0	0	0	0
Venustiano Carranza	**2 520**	1 571	317	10	0	0	622
CONAVI	**317**	0	317	0	0	0	0
FONHAPO	**10**	0	0	10	0	0	0
FOVISSSTE	**737**	737	0	0	0	0	0
INFONAVIT	**1 456**	834	0	0	0	0	622
SHF a/	**0**	0	0	0	0	0	0
Vicente Guerrero	**2 144**	0	181	82	0	1 881	0
CONAVI	**243**	0	181	62	0	0	0
FONHAPO	**20**	0	0	20	0	0	0
SEDESOL	**1 881**	0	0	0	0	1 881	0
SHF a/	**0**	0	0	0	0	0	0
Xicotepec	**23 771**	7 219	272	29	0	16 129	122
BANJERCITO	**773**	773	0	0	0	0	0
CONAVI	**430**	130	272	29	0	0	0
FOVISSSTE	**3 755**	3 755	0	0	0	0	0
INFONAVIT	**2 011**	1 889	0	0	0	0	122
ISSFAM	**673**	673	0	0	0	0	0
SEDESOL	**16 129**	0	0	0	0	16 129	0
SHF a/	**0**	0	0	0	0	0	0
Xicotlán	**5 300**	0	5 300	0	0	0	0
FONHAPO	**5 300**	0	5 300	0	0	0	0
Xiutetelco	**404**	0	0	211	0	0	192
INFONAVIT	**404**	0	0	211	0	0	192
SHF a/	**0**	0	0	0	0	0	0
Xochiapulco	**401**	356	45	0	0	0	0
CONAVI	**45**	0	45	0	0	0	0

(Continúa)

INEGI. Anuario estadístico y geográfico de Puebla 2015.

Inversión ejercida en programas de vivienda por municipio y organismo según programa
2013 P/
(Miles de pesos)

Cuadro 4.11

Municipio Organismo	**Total**	Vivienda completa	Vivienda inicial	Mejoramiento físico de vivienda	Mejoramiento financiero de vivienda	Infraestructura	Cofinanciamiento
FOVISSSTE	**356**	356	0	0	0	0	0
SHF a/	**0**	0	0	0	0	0	0
Xochitlán de Vicente Suárez	**1 145**	0	45	0	0	1 100	0
CONAVI	**45**	0	45	0	0	0	0
SEDESOL	**1 100**	0	0	0	0	1 100	0
SHF a/	**0**	0	0	0	0	0	0
Xochitlán Todos Santos	**1 102**	388	0	60	0	653	0
FOVISSSTE	**388**	388	0	0	0	0	0
INFONAVIT	**60**	0	0	60	0	0	0
SEDESOL	**653**	0	0	0	0	653	0
SHF a/	**0**	0	0	0	0	0	0
Yaonáhuac	**5 665**	0	5 572	94	0	0	0
CONAVI	**365**	0	272	94	0	0	0
FONHAPO	**5 300**	0	5 300	0	0	0	0
INFONAVIT a/	**0**	0	0	0	0	0	0
SHF a/	**0**	0	0	0	0	0	0
Yehualtepec	**527**	527	0	0	0	0	0
FOVISSSTE	**527**	527	0	0	0	0	0
INFONAVIT a/	**0**	0	0	0	0	0	0
SHF a/	**0**	0	0	0	0	0	0
Zacapala	**0**	0	0	0	0	0	0
SHF a/	**0**	0	0	0	0	0	0
Zacapoaxtla	**5 144**	3 658	1 486	0	0	0	0
CONAVI	**589**	0	589	0	0	0	0
FOVISSSTE a/	**4 158**	3 386	772	0	0	0	0
INFONAVIT a/	**397**	272	125	0	0	0	0
SHF a/	**0**	0	0	0	0	0	0
Zacatlán	**35 021**	31 605	960	230	0	0	2 226
BANJERCITO	**397**	397	0	0	0	0	0
CONAVI	**2 928**	2 430	498	0	0	0	0
FOVISSSTE	**14 586**	13 941	462	183	0	0	0
INFONAVIT	**15 979**	13 706	0	47	0	0	2 226
ISSFAM	**1 131**	1 131	0	0	0	0	0
SHF a/	**0**	0	0	0	0	0	0
Zapotitlán	**1 018**	0	636	382	0	0	0
CONAVI	**156**	0	0	156	0	0	0
FONHAPO	**636**	0	636	0	0	0	0
FOVISSSTE	**226**	0	0	226	0	0	0

(Continúa)

INEGI. Anuario estadístico y geográfico de Puebla 2015.

Inversión ejercida en programas de vivienda por municipio y organismo según programa
2013 P/
(Miles de pesos)

Cuadro 4.11

Municipio Organismo	**Total**	Vivienda completa	Vivienda inicial	Mejoramiento físico de vivienda	Mejoramiento financiero de vivienda	Infraestructura	Cofinanciamiento
SHF a/	**0**	0	0	0	0	0	0
Zapotitlán de Méndez	**217**	0	91	126	0	0	0
CONAVI	**217**	0	91	126	0	0	0
SHF a/	**0**	0	0	0	0	0	0
Zaragoza	**7 891**	7 891	0	0	0	0	0
FOVISSSTE	**7 891**	7 891	0	0	0	0	0
INFONAVIT a/	**0**	0	0	0	0	0	0
SHF a/	**0**	0	0	0	0	0	0
Zautla	**436**	300	136	0	0	0	0
CONAVI	**136**	0	136	0	0	0	0
ISSFAM	**300**	300	0	0	0	0	0
SHF a/	**0**	0	0	0	0	0	0
Zihuateutla	**100**	0	0	100	0	0	0
FONHAPO	**100**	0	0	100	0	0	0
SHF a/	**0**	0	0	0	0	0	0
Zinacatepec	**167**	0	0	167	0	0	0
INFONAVIT	**167**	0	0	167	0	0	0
SHF a/	**0**	0	0	0	0	0	0
Zongozotla	**233**	0	91	142	0	0	0
CONAVI	**233**	0	91	142	0	0	0
Zoquiapan	**198**	0	136	62	0	0	0
CONAVI	**183**	0	136	47	0	0	0
INFONAVIT	**15**	0	0	15	0	0	0
Zoquitlán	**22 986**	0	0	0	0	22 986	0
SEDESOL	**22 986**	0	0	0	0	22 986	0
No especificado b/	**2 990 826**	2 952 072	36 725	2 029	0	0	0
Banca	**2 988 797**	2 952 072	36 725	0	0	0	0
INFONAVIT a/	**0**	0	0	0	0	0	0
PEMEX	**2 029**	0	0	2 029	0	0	0
SHF a/	**0**	0	0	0	0	0	0

<22/22>

Nota: Debido al redondeo de las cifras, la suma de los parciales puede no coincidir con los totales.

a/ Algunas inversiones dirigidas a diversas acciones de mejoramiento de vivienda de carácter colectivo, para compra de terreno o debido a que no se cuenta con información detallada, no fueron consideradas para efectos estadísticos pero sí los créditos. Para mayor información consultar el documento citado en la fuente.

b/ La información fuente proporcionada por la entidad financiera de vivienda, no se encuentra desagregada en el ámbito estatal y/o municipal.

Fuente: CONAVI. *Programa Anual de Créditos y Subsidios para Vivienda; Financiamientos para vivienda 2013.*

INEGI. Anuario estadístico y geográfico de Puebla 2015.

Capacidad total y útil de almacenamiento, y volumen anual utilizado de las presas por municipio y presa
2014
(Millones de metros cúbicos)

Cuadro 4.12

Municipio Presa	Capacidad total de alma-cenamiento a/	Capacidad útil de alma-cenamiento a/	Volumen anual utilizado E/			
			Total	Riego	Generación de energía eléctrica	Otros b/
Estado	**458.7**	**347.3**	**1 705.7**	**259.0**	**1 131.1**	**315.6**
Acatlán	5.0	4.6	1.6	1.6	0.0	0.0
Peña Colorada	5.0	4.6	1.6	1.6	0.0	0.0
Huauchinango	26.8	23.2	23.2	0.0	23.2	0.0
Tenango	26.8	23.2	23.2	0.0	23.2	0.0
Jolalpan	4.6	3.9	2.6	2.6	0.0	0.0
Huachinantla	4.6	3.9	2.6	2.6	0.0	0.0
Juan Galindo	29.1	29.1	522.9	0.0	522.9	0.0
Necaxa	29.1	29.1	522.9	0.0	522.9	0.0
Puebla	316.1	265.1	517.6	251.4	0.0	266.2
Manuel Avila Camacho	316.1	265.1	517.6	251.4	0.0	266.2
Tehuitzingo	5.0	4.5	3.4	3.4	0.0	0.0
Boqueroncitos	5.0	4.5	3.4	3.4	0.0	0.0
Tlaola	12.5	8.5	8.5	0.0	8.5	0.0
Nexapa	12.5	8.5	8.5	0.0	8.5	0.0
Tlatlauquitepec	59.7	8.5	626.0	0.0	576.6	49.4
La Soledad	59.7	8.5	626.0	0.0	576.6	49.4

Nota: La información se refiere a presas cuya capacidad total de almacenamiento es mayor a los 0.5 millones de metros cúbicos.
Debido al redondeo de las cifras, la suma de los parciales puede o no coincidir con los totales.
a/ Datos referidos al 31 de diciembre.
b/ Corresponde al volumen derramado por vertedor y desfogado por obra de toma (presas Manuel Avila Camacho y La Soledad).
Fuente: CONAGUA, Dirección Local Puebla. Subdirección de Cuenca, Gestión Social y Atención a Emergencias; Brigada de Protección a la Infraestructura y Atención a Emergencias.
Comisión Federal de Electricidad, Departamento Necaxa; Sistema Hidroeléctrico Adolfo Ruíz Cortines (Mazatepec).

INEGI. Anuario estadístico y geográfico de Puebla 2015.

Fuentes de abastecimiento y volumen promedio diario de extracción de agua por municipio según principales tipos de fuente 2014

Cuadro 4.13

Municipio	Fuentes de abastecimiento a/			Volumen promedio diario de extracción E/ (Miles de metros cúbicos)		
	Total	Pozo profundo	Manantial	**Total**	Pozo profundo	Manantial
Estado	**3 889**	**886**	**3 003**	**327.00**	**228.07**	**98.92**
Acajete	**9**	8	1	**2.85**	2.20	0.64
Acateno	**77**	0	77	**0.40**	0.00	0.40
Acatlán	**13**	1	12	**0.50**	0.06	0.43
Acatzingo	**14**	14	0	**2.52**	2.52	0.00
Acteopan	**1**	0	1	**0.03**	0.00	0.03
Ahuacatlán	**24**	0	24	**0.79**	0.00	0.79
Ahuazotepec	**19**	3	16	**0.47**	0.12	0.35
Ahuehuetitla	**3**	2	1	**0.04**	0.03	0.01
Ajalpan	**96**	11	85	**3.11**	1.78	1.34
Albino Zertuche	**2**	1	1	**0.12**	0.12	NS
Aljojuca	**3**	3	0	**0.12**	0.12	0.00
Altepexi	**2**	2	0	**0.16**	0.16	0.00
Amixtlán	**11**	0	11	**0.36**	0.00	0.36
Amozoc	**4**	4	0	**0.58**	0.58	0.00
Aquixtla	**51**	1	50	**0.65**	0.03	0.62
Atempan	**21**	0	21	**1.23**	0.00	1.23
Atexcal	**10**	0	10	**0.32**	0.00	0.32
Atlequizayan	**3**	0	3	**0.20**	0.00	0.20
Atlixco	**44**	24	20	**6.50**	2.96	3.54
Atoyatempan	**3**	2	1	**0.46**	0.46	NS
Atzitzihuacán	**9**	4	5	**0.76**	0.47	0.29
Atzitzintla	**1**	0	1	**0.04**	0.00	0.04
Axutla	**1**	0	1	**0.01**	0.00	0.01
Ayotoxco de Guerrero	**27**	0	27	**0.44**	0.00	0.44
Calpan	**8**	1	7	**0.66**	0.03	0.63
Caltepec	**16**	0	16	**0.18**	0.00	0.18
Camocuautla	**7**	0	7	**0.13**	0.00	0.13
Cañada Morelos	**12**	10	2	**1.07**	0.96	0.11
Caxhuacan	**3**	0	3	**0.02**	0.00	0.02
Chalchicomula de Sesma	**16**	14	2	**1.05**	0.81	0.24
Chapulco	**5**	2	3	**0.51**	0.47	0.04
Chiautla	**8**	0	8	**0.52**	0.00	0.52
Chiautzingo	**6**	3	3	**1.44**	0.71	0.73
Chichiquila	**21**	0	21	**0.37**	0.00	0.37
Chiconcuautla	**24**	0	24	**0.81**	0.00	0.81
Chietla	**19**	10	9	**2.64**	0.81	1.82
Chigmecatitlán	**2**	0	2	**0.05**	0.00	0.05
Chignahuapan	**144**	5	139	**2.10**	0.30	1.79
Chignautla	**17**	0	17	**1.49**	0.00	1.49
Chila	**3**	2	1	**0.07**	0.07	0.01
Chilchotla	**13**	0	13	**0.38**	0.00	0.38
Chinantla	**3**	2	1	**0.14**	0.12	0.01
Coatepec	**2**	0	2	**0.06**	0.00	0.06
Coatzingo	**3**	0	3	**0.34**	0.00	0.34
Cohetzala	**4**	0	4	**0.07**	0.00	0.07
Cohuecan	**4**	3	1	**0.15**	0.15	NS
Coronango	**1**	1	0	**0.23**	0.23	0.00
Coxcatlán	**39**	3	36	**1.43**	0.16	1.27
Coyomeapan	**44**	0	44	**0.80**	0.00	0.80
Coyotepec	**2**	2	0	**0.12**	0.12	0.00
Cuapiaxtla de Madero	**3**	3	0	**0.16**	0.16	0.00
Cuautempan	**9**	0	9	**0.36**	0.00	0.36
Cuautinchán	**8**	6	2	**0.59**	0.47	0.12

(Continúa)

INEGI. Anuario estadístico y geográfico de Puebla 2015.

Fuentes de abastecimiento y volumen promedio diario de extracción de agua por municipio según principales tipos de fuente 2014

Cuadro 4.13

Municipio	Fuentes de abastecimiento a/			Volumen promedio diario de extracción E/ (Miles de metros cúbicos)		
	Total	Pozo profundo	Manantial	**Total**	Pozo profundo	Manantial
Cuautlancingo	**14**	14	0	**10.17**	10.17	0.00
Cuayuca de Andrade	**2**	2	0	**0.02**	0.02	0.00
Cuetzalan del Progreso	**150**	0	150	**2.82**	0.00	2.82
Cuyoaco	**9**	9	0	**1.02**	1.02	0.00
Domingo Arenas	**3**	1	2	**0.17**	0.14	0.03
Eloxochitlán	**30**	0	30	**0.59**	0.00	0.59
Epatlán	**7**	5	2	**0.59**	0.44	0.14
Esperanza	**9**	9	0	**0.35**	0.35	0.00
Francisco Z. Mena	**10**	0	10	**0.21**	0.00	0.21
General Felipe Ángeles	**9**	9	0	**0.96**	0.96	0.00
Guadalupe	**84**	16	68	**1.96**	1.95	0.01
Guadalupe Victoria	**23**	0	23	**0.42**	0.00	0.42
Hermenegildo Galeana	**27**	26	1	**1.76**	1.75	0.01
Honey	**17**	2	15	**0.81**	0.15	0.66
Huatlatlauca	**32**	6	26	**0.60**	0.25	0.35
Huauchinango	**51**	0	51	**5.29**	0.00	5.29
Huehuetla	**15**	0	15	**0.92**	0.00	0.92
Huehuetlán el Chico	**8**	2	6	**0.38**	0.27	0.11
Huehuetlán el Grande	**7**	0	7	**0.27**	0.00	0.27
Huejotzingo	**12**	6	6	**3.11**	2.15	0.96
Hueyapan	**17**	0	17	**0.81**	0.00	0.81
Hueytamalco	**34**	1	33	**0.58**	0.01	0.57
Hueytlalpan	**33**	0	33	**0.49**	0.00	0.49
Huitzilan de Serdán	**17**	0	17	**0.40**	0.00	0.40
Huitziltepec	**3**	2	1	**0.23**	0.18	0.06
Ixcamilpa de Guerrero	**5**	0	5	**0.09**	0.00	0.09
Ixcaquixtla	**5**	5	0	**0.16**	0.16	0.00
Ixtacamaxtitlán	**162**	1	161	**2.22**	0.10	2.13
Ixtepec	**8**	0	8	**0.31**	0.00	0.31
Izúcar de Matamoros	**33**	16	17	**5.32**	4.52	0.80
Jalpan	**52**	0	52	**0.63**	0.00	0.63
Jolalpan	**24**	0	24	**0.91**	0.00	0.91
Jonotla	**28**	0	28	**0.16**	0.00	0.16
Jopala	**20**	0	20	**1.39**	0.00	1.39
Juan N. Méndez	**11**	7	4	**0.46**	0.38	0.08
Lafragua	**12**	0	12	**0.30**	0.00	0.30
La Magdalena Tlatlauquitepec	**1**	0	1	**0.06**	0.00	0.06
Libres	**19**	16	3	**1.70**	1.59	0.11
Los Reyes de Juárez	**6**	6	0	**1.06**	1.06	0.00
Mazapiltepec de Juárez	**3**	3	0	**0.14**	0.14	0.00
Mixtla	**1**	1	0	**0.05**	0.05	0.00
Molcaxac	**7**	2	5	**0.59**	0.28	0.31
Naupan	**16**	0	16	**0.39**	0.00	0.39
Nauzontla	**26**	1	25	**0.53**	0.07	0.46
Nealtican	**6**	5	1	**6.37**	6.24	0.13
Nicolás Bravo	**13**	2	11	**0.30**	0.18	0.12
Nopalucan	**6**	6	0	**1.00**	1.00	0.00
Ocotepec	**6**	3	3	**0.37**	0.32	0.05
Ocoyucan	**5**	4	1	**0.78**	0.74	0.04
Olintla	**21**	0	21	**0.72**	0.00	0.72
Oriental	**6**	6	0	**0.92**	0.92	0.00
Pahuatlán	**43**	0	43	**1.13**	0.00	1.13
Palmar de Bravo	**19**	19	0	**1.81**	1.81	0.00
Pantepec	**30**	0	30	**0.75**	0.00	0.75
Petlalcingo	**1**	0	1	**0.02**	0.00	0.02

(Continúa)

INEGI. Anuario estadístico y geográfico de Puebla 2015.

Fuentes de abastecimiento y volumen promedio diario de extracción de agua por municipio según principales tipos de fuente 2014

Cuadro 4.13

Municipio	Fuentes de abastecimiento a/			Volumen promedio diario de extracción E/ (Miles de metros cúbicos)		
	Total	Pozo profundo	Manantial	**Total**	Pozo profundo	Manantial
Piaxtla	**2**	2	0	**0.09**	0.09	0.00
Puebla	**144**	142	2	**87.00**	86.90	0.11
Quecholac	**11**	10	1	**1.76**	1.26	0.50
Quimixtlán	**63**	0	63	**1.38**	0.00	1.38
Rafael Lara Grajales	**2**	2	0	**0.27**	0.27	0.00
San Andrés Cholula	**16**	16	0	**11.10**	11.10	0.00
San Antonio Cañada	**7**	1	6	**0.14**	0.09	0.05
San Diego la Mesa Tochimiltzingo	**1**	0	1	**0.01**	0.00	0.01
San Felipe Teotlalcingo	**5**	2	3	**0.68**	0.33	0.35
San Felipe Tepatlán	**10**	0	10	**0.33**	0.00	0.33
San Gabriel Chilac	**3**	2	1	**1.01**	0.26	0.75
San Gregorio Atzompa	**1**	1	0	**0.22**	0.22	0.00
San Jerónimo Tecuanipan	**3**	1	2	**0.27**	0.08	0.19
San Jerónimo Xayacatlán	**3**	0	3	**0.02**	0.00	0.02
San José Chiapa	**5**	5	0	**0.18**	0.18	0.00
San José Miahuatlán	**6**	4	2	**0.64**	0.43	0.20
San Juan Atenco	**3**	3	0	**0.25**	0.25	0.00
San Juan Atzompa	**1**	0	1	**0.06**	0.00	0.06
San Martín Texmelucan	**12**	12	0	**7.21**	7.21	0.00
San Martín Totoltepec	**1**	1	0	**0.10**	0.10	0.00
San Matías Tlalancaleca	**10**	7	3	**1.41**	1.15	0.26
San Miguel Ixitlán	**4**	0	4	**0.05**	0.00	0.05
San Miguel Xoxtla	**3**	3	0	**1.09**	1.09	0.00
San Nicolás Buenos Aires	**7**	7	0	**0.42**	0.42	0.00
San Nicolás de los Ranchos	**11**	1	10	**0.63**	0.16	0.47
San Pablo Anicano	**8**	8	0	**0.32**	0.32	0.00
San Pedro Cholula	**13**	13	0	**13.99**	13.99	0.00
San Pedro Yeloixtlahuaca	**3**	3	0	**0.09**	0.09	0.00
San Salvador el Seco	**6**	6	0	**1.23**	1.23	0.00
San Salvador el Verde	**12**	11	1	**2.19**	1.88	0.30
San Salvador Huixcolotla	**5**	5	0	**1.59**	1.59	0.00
San Sebastián Tlacotepec	**52**	0	52	**0.92**	0.00	0.92
Santa Catarina Tlaltempan	**5**	0	5	**0.05**	0.00	0.05
Santa Inés Ahuatempan	**6**	6	0	**0.41**	0.41	0.00
Santa Isabel Cholula	**4**	3	1	**0.23**	0.23	NS
Santiago Miahuatlán	**6**	6	0	**1.04**	1.04	0.00
Santo Tomás Hueyotlipan	**4**	4	0	**0.33**	0.33	0.00
Soltepec	**6**	6	0	**1.13**	1.13	0.00
Tecali de Herrera	**13**	12	1	**0.98**	0.97	0.01
Tecamachalco	**25**	25	0	**3.77**	3.77	0.00
Tecomatlán	**1**	1	0	**0.08**	0.08	0.00
Tehuacán	**48**	32	16	**15.63**	15.43	0.20
Tehuitzingo	**7**	7	0	**0.68**	0.68	0.00
Tenampulco	**36**	0	36	**0.46**	0.00	0.46
Teopantlán	**5**	0	5	**0.32**	0.00	0.32
Teotlalco	**8**	6	2	**0.19**	0.16	0.02
Tepanco de López	**2**	2	0	**0.29**	0.29	0.00
Tepango de Rodríguez	**2**	0	2	**0.08**	0.00	0.08
Tepeaca	**25**	25	0	**3.91**	3.91	0.00
Tepemaxalco	**4**	0	4	**0.11**	0.00	0.11
Tepeojuma	**9**	4	5	**0.50**	0.48	0.02
Tepetzintla	**16**	0	16	**0.61**	0.00	0.61
Tepexco	**2**	1	1	**NS**	NS	NS
Tepexi de Rodríguez	**25**	5	20	**1.03**	0.39	0.63
Tepeyahualco	**10**	10	0	**1.03**	1.03	0.00

(Continúa)

INEGI. Anuario estadístico y geográfico de Puebla 2015.

Fuentes de abastecimiento y volumen promedio diario de extracción de agua por municipio según principales tipos de fuente 2014

Cuadro 4.13

Municipio	Fuentes de abastecimiento a/			Volumen promedio diario de extracción E/ (Miles de metros cúbicos)		
	Total	Pozo profundo	Manantial	**Total**	Pozo profundo	Manantial
Tepeyahualco de Cuauhtémoc	**2**	2	0	**0.21**	0.21	0.00
Tetela de Ocampo	**95**	0	95	**1.64**	0.00	1.64
Teteles de Avila Castillo	**2**	0	2	**0.05**	0.00	0.05
Teziutlán	**28**	0	28	**1.32**	0.00	1.32
Tianguismanalco	**7**	1	6	**0.67**	0.21	0.45
Tilapa	**9**	5	4	**0.63**	0.37	0.26
Tlachichuca	**10**	6	4	**0.81**	0.31	0.51
Tlacotepec de Benito Juárez	**26**	26	0	**1.98**	1.98	0.00
Tlacuilotepec	**54**	0	54	**1.14**	0.00	1.14
Tlahuapan	**31**	8	23	**2.18**	0.82	1.36
Tlaltenango	**1**	1	0	**0.47**	0.47	0.00
Tlanepantla	**1**	1	0	**0.17**	0.17	0.00
Tlaola	**26**	0	26	**0.89**	0.00	0.89
Tlapacoya	**11**	0	11	**0.24**	0.00	0.24
Tlapanalá	**14**	6	8	**0.47**	0.27	0.20
Tlatlauquitepec	**101**	1	100	**3.92**	0.18	3.74
Tlaxco	**21**	0	21	**0.34**	0.00	0.34
Tochimilco	**18**	2	16	**1.45**	0.20	1.24
Tochtepec	**6**	6	0	**0.99**	0.99	0.00
Totoltepec de Guerrero	**2**	1	1	**0.10**	0.08	0.02
Tulcingo	**3**	3	0	**0.51**	0.51	0.00
Tuzamapan de Galeana	**7**	0	7	**0.27**	0.00	0.27
Tzicatlacoyan	**13**	3	10	**0.48**	0.17	0.31
Venustiano Carranza	**7**	0	7	**0.18**	0.00	0.18
Vicente Guerrero	**81**	0	81	**1.55**	0.00	1.55
Xayacatlán de Bravo	**3**	0	3	**NS**	0.00	NS
Xicotepec	**45**	0	45	**1.23**	0.00	1.23
Xicotlán	**1**	1	0	**0.01**	0.01	0.00
Xiutetelco	**27**	0	27	**12.74**	0.00	12.74
Xochiapulco	**23**	0	23	**0.17**	0.00	0.17
Xochiltepec	**3**	2	1	**0.21**	0.15	0.06
Xochitlán de Vicente Suárez	**17**	0	17	**0.82**	0.00	0.82
Xochitlán Todos Santos	**1**	1	0	**0.28**	0.28	0.00
Yaonáhuac	**12**	0	12	**0.20**	0.00	0.20
Yehualtepec	**9**	9	0	**1.50**	1.50	0.00
Zacapala	**5**	1	4	**0.19**	0.03	0.16
Zacapoaxtla	**71**	5	66	**3.74**	0.33	3.41
Zacatlán	**67**	1	66	**2.03**	0.02	2.01
Zapotitlán	**17**	1	16	**0.35**	0.01	0.33
Zapotitlán de Méndez	**6**	0	6	**0.43**	0.00	0.43
Zaragoza	**4**	1	3	**0.37**	0.31	0.06
Zautla	**69**	5	64	**1.51**	0.19	1.31
Zihuateutla	**28**	0	28	**0.74**	0.00	0.74
Zinacatepec	**4**	4	0	**0.66**	0.66	0.00
Zongozotla	**5**	0	5	**0.29**	0.00	0.29
Zoquiapan	**5**	0	5	**0.16**	0.00	0.16
Zoquitlán	**77**	0	77	**1.00**	0.00	1.00

<4/4>

Nota: Debido al redondeo de las cifras, la suma de los parciales puede o no coincidir con los totales.
La variación de cifras que se presenta para algunos municipios, se debe a la actualización de la base de datos de la Subdirección de Administración del Agua.

a/ Datos referidos al 31 de diciembre.

Fuente: CONAGUA, Dirección Local Puebla. Subdirección de Administración del Agua.

Plantas potabilizadoras en operación, capacidad instalada y volumen suministrado anual de agua potable por municipio
2014

Cuadro 4.14

Municipio	Plantas potabilizadoras en operación a/	Capacidad instalada a/ (Litros por segundo)	Volumen suministrado anual de agua potable E/ (Millones de metros cúbicos)
Estado	**5**	**815.0**	**25**
Puebla	3	615.0	19
Xicotepec	1	100.0	3
Zacatlán	1	100.0	3

a/ Datos referidos al 31 de diciembre.
Fuente: CONAGUA, Dirección Local Puebla.
Sistema Operador de Agua Potable y Alcantarillado de Puebla.
Sistema Operador de Agua Potable y Alcantarillado de Zacatlán.

Tomas de agua en operación para abastecimiento público por municipio según tipo de fuente
Al 31 de diciembre de 2012 P/

Cuadro 4.15

Municipio	**Total**	Pozo	Río	Presa	Galería filtrante	Manantial	Canal o dren	Otra	No especificado
Estado	**1 087**	**595**	**25**	**5**	**9**	**436**	**5**	**8**	**4**
Acajete	**3**	3	0	0	0	0	0	0	0
Acateno	**2**	0	1	0	0	0	0	1	0
Acatlán	**6**	4	0	0	0	0	0	2	0
Acatzingo	**6**	6	0	0	0	0	0	0	0
Ahuacatlán	**3**	0	0	0	0	3	0	0	0
Ahuatlán	**2**	2	0	0	0	0	0	0	0
Ahuazotepec	**9**	9	0	0	0	0	0	0	0
Ahuehuetitla	**4**	4	0	0	0	0	0	0	0
Ajalpan	**7**	7	0	0	0	0	0	0	0
Albino Zertuche	**2**	2	0	0	0	0	0	0	0
Aljojuca	**1**	1	0	0	0	0	0	0	0
Altepexi	**3**	2	0	0	0	1	0	0	0
Amixtlán	**3**	0	0	0	0	3	0	0	0
Amozoc	**6**	6	0	0	0	0	0	0	0
Aquixtla	**35**	0	0	0	0	35	0	0	0
Atempan	**2**	0	0	0	0	2	0	0	0
Atexcal	**3**	0	0	0	0	3	0	0	0
Atlequizayan	**1**	0	0	0	0	1	0	0	0
Atlixco	**23**	20	2	0	0	1	0	0	0
Atoyatempan	**1**	0	0	0	0	1	0	0	0
Atzala	**3**	2	0	0	0	1	0	0	0
Atzitzihuacán	**1**	1	0	0	0	0	0	0	0
Atzitzintla	**1**	0	0	0	0	1	0	0	0
Axutla	**1**	1	0	0	0	0	0	0	0
Ayotoxco de Guerrero	**5**	0	0	0	0	5	0	0	0
Calpan	**2**	0	1	0	0	1	0	0	0
Caltepec	**3**	0	0	0	0	3	0	0	0
Camocuautla	**3**	0	0	0	0	3	0	0	0
Cañada Morelos	**4**	4	0	0	0	0	0	0	0
Caxhuacan	**2**	0	0	0	0	2	0	0	0

(Continúa)

INEGI. Anuario estadístico y geográfico de Puebla 2015.

Tomas de agua en operación para abastecimiento público por municipio según tipo de fuente
Al 31 de diciembre de 2012 P/

Cuadro 4.15

Municipio	**Total**	Pozo	Río	Presa	Galería filtrante	Manantial	Canal o dren	Otra	No especificado
Chalchicomula de Sesma	**4**	4	0	0	0	0	0	0	0
Chapulco	**1**	1	0	0	0	0	0	0	0
Chiautla	**7**	7	0	0	0	0	0	0	0
Chiautzingo	**1**	0	0	0	0	1	0	0	0
Chichiquila	**1**	0	0	0	0	1	0	0	0
Chiconcuautla	**2**	0	0	0	0	2	0	0	0
Chietla	**29**	18	0	0	0	11	0	0	0
Chigmecatitlán	**1**	0	0	0	0	1	0	0	0
Chignahuapan	**2**	0	0	0	0	2	0	0	0
Chignautla	**1**	0	0	0	0	1	0	0	0
Chila	**11**	8	0	0	0	3	0	0	0
Chila de la Sal	**2**	2	0	0	0	0	0	0	0
Chilchotla	**4**	0	0	0	0	4	0	0	0
Chinantla	**2**	1	1	0	0	0	0	0	0
Coatepec	**2**	0	0	0	0	2	0	0	0
Coatzingo	**1**	0	0	0	0	1	0	0	0
Cohetzala	**2**	1	0	0	0	1	0	0	0
Cohuecan	**1**	1	0	0	0	0	0	0	0
Coxcatlán	**6**	0	0	0	0	6	0	0	0
Coyomeapan	**9**	0	0	0	0	9	0	0	0
Coyotepec	**1**	1	0	0	0	0	0	0	0
Cuapiaxtla de Madero	**2**	2	0	0	0	0	0	0	0
Cuautempan	**3**	0	0	0	0	3	0	0	0
Cuautinchán	**2**	2	0	0	0	0	0	0	0
Cuautlancingo	**5**	5	0	0	0	0	0	0	0
Cuayuca de Andrade	**1**	1	0	0	0	0	0	0	0
Cuetzalan del Progreso	**3**	0	0	0	0	3	0	0	0
Cuyoaco	**9**	9	0	0	0	0	0	0	0
Domingo Arenas	**2**	0	2	0	0	0	0	0	0
Epatlán	**1**	1	0	0	0	0	0	0	0
Esperanza	**3**	2	0	0	0	0	0	0	1
Francisco Z. Mena	**1**	0	1	0	0	0	0	0	0
General Felipe Ángeles	**1**	1	0	0	0	0	0	0	0
Guadalupe	**2**	2	0	0	0	0	0	0	0
Guadalupe Victoria	**2**	2	0	0	0	0	0	0	0
Hermenegildo Galeana	**4**	0	0	0	0	4	0	0	0
Honey	**8**	2	0	0	0	6	0	0	0
Huaquechula	**2**	2	0	0	0	0	0	0	0
Huatlatlauca	**15**	4	1	0	0	10	0	0	0
Huauchinango	**5**	0	0	0	0	5	0	0	0
Huehuetla	**3**	0	0	0	0	3	0	0	0
Huehuetlán el Chico	**2**	2	0	0	0	0	0	0	0
Huehuetlán el Grande	**2**	0	0	0	0	2	0	0	0
Huejotzingo	**12**	7	0	0	0	5	0	0	0
Hueyapan	**2**	0	0	0	0	2	0	0	0
Hueytamalco	**1**	0	0	0	0	1	0	0	0
Hueytlalpan	**3**	0	0	0	0	3	0	0	0
Huitzilan de Serdán	**1**	0	0	0	0	1	0	0	0
Huitziltepec	**1**	1	0	0	0	0	0	0	0
Ixcamilpa de Guerrero	**2**	2	0	0	0	0	0	0	0
Ixcaquixtla	**1**	1	0	0	0	0	0	0	0
Ixtacamaxtitlán	**22**	0	0	0	0	22	0	0	0
Ixtepec	**4**	0	0	0	0	4	0	0	0
Izúcar de Matamoros	**5**	5	0	0	0	0	0	0	0

(Continúa)

INEGI. Anuario estadístico y geográfico de Puebla 2015.

Tomas de agua en operación para abastecimiento público por municipio según tipo de fuente
Al 31 de diciembre de 2012 P/

Cuadro 4.15

Municipio	**Total**	Pozo	Río	Presa	Galería filtrante	Manantial	Canal o dren	Otra	No especificado
Jalpan	**3**	0	0	0	0	3	0	0	0
Jolalpan	**7**	2	0	0	0	5	0	0	0
Jonotla	**1**	0	0	0	0	1	0	0	0
Jopala	**3**	0	0	0	0	3	0	0	0
Juan C. Bonilla	**1**	1	0	0	0	0	0	0	0
Juan Galindo	**2**	0	0	0	0	1	1	0	0
Juan N. Méndez	**2**	2	0	0	0	0	0	0	0
Lafragua	**5**	2	0	0	0	3	0	0	0
La Magdalena Tlatlauquitepec	**1**	0	0	0	0	1	0	0	0
Libres	**6**	6	0	0	0	0	0	0	0
Los Reyes de Juárez	**1**	1	0	0	0	0	0	0	0
Mazapiltepec de Juárez	**1**	1	0	0	0	0	0	0	0
Mixtla	**2**	2	0	0	0	0	0	0	0
Molcaxac	**2**	0	0	0	0	2	0	0	0
Naupan	**3**	0	0	0	0	3	0	0	0
Nauzontla	**2**	0	0	0	0	2	0	0	0
Nealtican	**4**	4	0	0	0	0	0	0	0
Nicolás Bravo	**3**	2	0	0	0	1	0	0	0
Nopalucan	**2**	2	0	0	0	0	0	0	0
Ocotepec	**5**	5	0	0	0	0	0	0	0
Ocoyucan	**1**	1	0	0	0	0	0	0	0
Olintla	**5**	0	0	0	0	5	0	0	0
Oriental	**5**	5	0	0	0	0	0	0	0
Pahuatlán	**1**	0	0	0	0	1	0	0	0
Palmar de Bravo	**2**	2	0	0	0	0	0	0	0
Pantepec	**8**	0	0	0	0	8	0	0	0
Petlalcingo	**4**	2	0	0	0	2	0	0	0
Piaxtla	**7**	7	0	0	0	0	0	0	0
Puebla	**192**	192	0	0	0	0	0	0	0
Quecholac	**3**	3	0	0	0	0	0	0	0
Quimixtlán	**4**	0	0	0	0	4	0	0	0
Rafael Lara Grajales	**3**	3	0	0	0	0	0	0	0
San Andrés Cholula	**8**	8	0	0	0	0	0	0	0
San Antonio Cañada	**3**	3	0	0	0	0	0	0	0
San Diego la Mesa Tochimiltzingo	**2**	1	0	0	0	1	0	0	0
San Felipe Teotlalcingo	**4**	1	0	0	0	0	3	0	0
San Felipe Tepatlán	**3**	0	0	0	0	3	0	0	0
San Gregorio Atzompa	**3**	3	0	0	0	0	0	0	0
San Jerónimo Tecuanipan	**3**	0	0	0	0	0	0	0	3
San Jerónimo Xayacatlán	**3**	3	0	0	0	0	0	0	0
San José Chiapa	**2**	2	0	0	0	0	0	0	0
San José Miahuatlán	**7**	5	0	0	0	2	0	0	0
San Juan Atenco	**1**	1	0	0	0	0	0	0	0
San Juan Atzompa	**1**	1	0	0	0	0	0	0	0
San Martín Texmelucan	**10**	10	0	0	0	0	0	0	0
San Martín Totoltepec	**1**	1	0	0	0	0	0	0	0
San Matías Tlalancaleca	**3**	3	0	0	0	0	0	0	0
San Miguel Ixitlán	**2**	0	0	0	0	2	0	0	0
San Miguel Xoxtla	**3**	3	0	0	0	0	0	0	0
San Nicolás Buenos Aires	**1**	1	0	0	0	0	0	0	0
San Nicolás de los Ranchos	**2**	1	0	0	0	1	0	0	0

(Continúa)

INEGI. Anuario estadístico y geográfico de Puebla 2015.

Tomas de agua en operación para abastecimiento público por municipio según tipo de fuente
Al 31 de diciembre de 2012 P/

Cuadro 4.15

Municipio	**Total**	Pozo	Río	Presa	Galería filtrante	Manantial	Canal o dren	Otra	No especificado
San Pablo Anicano	**6**	6	0	0	0	0	0	0	0
San Pedro Cholula	**5**	5	0	0	0	0	0	0	0
San Pedro Yeloixtlahuaca	**1**	1	0	0	0	0	0	0	0
San Salvador el Seco	**3**	3	0	0	0	0	0	0	0
San Salvador el Verde	**1**	1	0	0	0	0	0	0	0
San Salvador Huixcolotla	**2**	2	0	0	0	0	0	0	0
San Sebastián Tlacotepec	**2**	0	0	0	0	2	0	0	0
Santa Catarina Tlaltempan	**3**	0	1	0	2	0	0	0	0
Santa Inés Ahuatempan	**4**	4	0	0	0	0	0	0	0
Santiago Miahuatlán	**2**	2	0	0	0	0	0	0	0
Santo Tomás Hueyotlipan	**3**	3	0	0	0	0	0	0	0
Soltepec	**1**	1	0	0	0	0	0	0	0
Tecali de Herrera	**2**	2	0	0	0	0	0	0	0
Tecamachalco	**5**	5	0	0	0	0	0	0	0
Tecomatlán	**2**	2	0	0	0	0	0	0	0
Tehuacán	**32**	30	0	0	0	1	0	1	0
Tehuitzingo	**3**	3	0	0	0	0	0	0	0
Tenampulco	**3**	0	1	0	0	2	0	0	0
Teopantlán	**1**	0	0	0	0	1	0	0	0
Teotlalco	**1**	1	0	0	0	0	0	0	0
Tepanco de López	**1**	1	0	0	0	0	0	0	0
Tepango de Rodríguez	**1**	0	0	0	0	1	0	0	0
Tepeaca	**6**	6	0	0	0	0	0	0	0
Tepemaxalco	**1**	0	0	0	0	1	0	0	0
Tepeojuma	**2**	2	0	0	0	0	0	0	0
Tepetzintla	**14**	0	0	0	0	14	0	0	0
Tepexco	**1**	1	0	0	0	0	0	0	0
Tepexi de Rodríguez	**2**	0	0	0	0	2	0	0	0
Tepeyahualco	**1**	1	0	0	0	0	0	0	0
Tepeyahualco de Cuauhtémoc	**1**	1	0	0	0	0	0	0	0
Tetela de Ocampo	**5**	0	0	0	0	5	0	0	0
Teteles de Avila Castillo	**4**	0	0	0	0	4	0	0	0
Teziutlán	**3**	0	0	0	0	3	0	0	0
Tianguismanalco	**2**	2	0	0	0	0	0	0	0
Tilapa	**1**	1	0	0	0	0	0	0	0
Tlachichuca	**4**	0	0	0	0	4	0	0	0
Tlacotepec de Benito Juárez	**2**	2	0	0	0	0	0	0	0
Tlacuilotepec	**3**	0	0	0	0	3	0	0	0
Tlahuapan	**2**	1	0	0	0	1	0	0	0
Tlaltenango	**1**	1	0	0	0	0	0	0	0
Tlanepantla	**1**	1	0	0	0	0	0	0	0
Tlaola	**19**	1	2	1	5	8	0	2	0

(Continúa)

INEGI. Anuario estadístico y geográfico de Puebla 2015.

Tomas de agua en operación para abastecimiento público por municipio según tipo de fuente
Al 31 de diciembre de 2012 P/

Cuadro 4.15

Municipio	**Total**	Pozo	Río	Presa	Galería filtrante	Manantial	Canal o dren	Otra	No especificado
Tlapacoya	**7**	0	0	0	0	7	0	0	0
Tlapanalá	**2**	2	0	0	0	0	0	0	0
Tlatlauquitepec	**63**	1	0	0	0	62	0	0	0
Tlaxco	**1**	0	0	0	0	1	0	0	0
Tochimilco	**11**	1	0	0	0	10	0	0	0
Tochtepec	**2**	2	0	0	0	0	0	0	0
Totoltepec de Guerrero	**3**	0	1	0	0	2	0	0	0
Tulcingo	**1**	1	0	0	0	0	0	0	0
Tuzamapan de Galeana	**1**	0	0	0	0	1	0	0	0
Tzicatlacoyan	**8**	7	0	0	0	1	0	0	0
Venustiano Carranza	**24**	3	7	4	2	6	0	2	0
Vicente Guerrero	**24**	0	0	0	0	24	0	0	0
Xayacatlán de Bravo	**9**	9	0	0	0	0	0	0	0
Xicotepec	**1**	0	0	0	0	0	1	0	0
Xiutetelco	**2**	0	0	0	0	2	0	0	0
Xochiapulco	**2**	0	0	0	0	2	0	0	0
Xochiltepec	**1**	1	0	0	0	0	0	0	0
Xochitlán de Vicente Suárez	**4**	0	0	0	0	4	0	0	0
Xochitlán Todos Santos	**3**	3	0	0	0	0	0	0	0
Yaonáhuac	**1**	0	0	0	0	1	0	0	0
Yehualtepec	**1**	1	0	0	0	0	0	0	0
Zacapala	**3**	1	0	0	0	2	0	0	0
Zacapoaxtla	**4**	0	0	0	0	4	0	0	0
Zacatlán	**3**	0	3	0	0	0	0	0	0
Zapotitlán	**3**	2	0	0	0	1	0	0	0
Zapotitlán de Méndez	**5**	0	0	0	0	5	0	0	0
Zaragoza	**1**	0	0	0	0	1	0	0	0
Zautla	**2**	2	0	0	0	0	0	0	0
Zihuateutla	**3**	0	0	0	0	3	0	0	0
Zinacatepec	**4**	4	0	0	0	0	0	0	0
Zongozotla	**3**	0	0	0	0	3	0	0	0
Zoquiapan	**3**	0	1	0	0	2	0	0	0
Zoquitlán	**1**	0	0	0	0	1	0	0	0

<5/5>

Fuente: INEGI. *Censo Nacional de Gobiernos Municipales y Delegacionales 2013. Agua potable y saneamiento. Tabulados básicos*. www.inegi.org.mx (26 de junio de 2014).

INEGI. Anuario estadístico y geográfico de Puebla 2015.

Sistemas y localidades con el servicio de drenaje y alcantarillado por municipio
Al 31 de diciembre de 2014

Cuadro 4.16

Municipio	Sistemas de drenaje y alcantarillado a/	Localidades con el servicio b/
Estado	**1 715**	**1 735**
Acajete	10	10
Acateno	10	10
Acatlán	23	23
Acatzingo	10	10
Acteopan	1	1
Ahuacatlán	6	10
Ahuatlán	3	3
Ahuazotepec	11	11
Ahuehuetitla	3	3
Ajalpan	15	15
Albino Zertuche	1	1
Aljojuca	5	5
Altepexi	2	2
Amixtlán	2	2
Amozoc	8	8
Aquixtla	12	12
Atempan	5	6
Atexcal	3	3
Atlequizayan	2	2
Atlixco	34	34
Atoyatempan	1	1
Atzala	1	1
Atzitzihuacán	5	5
Atzitzintla	4	4
Axutla	3	3
Ayotoxco de Guerrero	8	8
Calpan	5	5
Caltepec	7	7
Camocuautla	3	3
Cañada Morelos	3	3
Caxhuacan	3	3
Chalchicomula de Sesma	18	18
Chapulco	3	3
Chiautla	13	13
Chiautzingo	5	5
Chichiquila	4	4
Chiconcuautla	2	2
Chietla	25	25
Chigmecatitlán	1	1
Chignahuapan	32	32
Chignautla	13	13
Chila	2	2
Chila de la Sal	2	2
Chilchotla	6	6
Chinantla	3	3
Coatepec	1	1
Coatzingo	2	2
Cohetzala	2	2
Cohuecan	3	3
Coronango	6	6
Coxcatlán	14	14
Coyomeapan	11	14
Coyotepec	3	3
Cuapiaxtla de Madero	3	3
Cuautempan	5	5

(Continúa)

INEGI. Anuario estadístico y geográfico de Puebla 2015.

Sistemas y localidades con el servicio de drenaje y alcantarillado por municipio
Al 31 de diciembre de 2014

Cuadro 4.16

Municipio	Sistemas de drenaje y alcantarillado a/	Localidades con el servicio b/
Cuautinchán	9	9
Cuautlancingo	13	13
Cuayuca de Andrade	2	2
Cuetzalan del Progreso	51	51
Cuyoaco	7	7
Domingo Arenas	1	1
Eloxochitlán	6	12
Epatlán	7	7
Esperanza	8	8
Francisco Z. Mena	3	3
General Felipe Ángeles	7	7
Guadalupe	10	10
Guadalupe Victoria	10	10
Hermenegildo Galeana	10	10
Honey	4	4
Huaquechula	21	21
Huatlatlauca	10	10
Huauchinango	21	21
Huehuetla	4	6
Huehuetlán el Chico	4	4
Huehuetlán el Grande	4	4
Huejotzingo	21	21
Hueyapan	1	2
Hueytamalco	36	36
Hueytlalpan	4	4
Huitzilan de Serdán	12	12
Huitziltepec	3	3
Ixcamilpa de Guerrero	4	4
Ixcaquixtla	5	5
Ixtacamaxtitlán	16	16
Ixtepec	3	3
Izúcar de Matamoros	23	23
Jalpan	13	13
Jolalpan	5	5
Jonotla	6	6
Jopala	11	11
Juan C. Bonilla	2	2
Juan Galindo	3	3
Juan N. Méndez	3	3
Lafragua	6	6
La Magdalena Tlatlauquitepec	1	1
Libres	15	15
Los Reyes de Juárez	5	5
Mazapiltepec de Juárez	1	1
Mixtla	2	2
Molcaxac	2	2
Naupan	10	10
Nauzontla	8	8
Nealtican	3	3
Nicolás Bravo	3	3
Nopalucan	11	11
Ocotepec	1	2
Ocoyucan	14	14
Olintla	10	10
Oriental	6	6
Pahuatlán	16	16
Palmar de Bravo	12	12

(Continúa)

INEGI. Anuario estadístico y geográfico de Puebla 2015.

Sistemas y localidades con el servicio de drenaje y alcantarillado por municipio
Al 31 de diciembre de 2014

Cuadro 4.16

Municipio	Sistemas de drenaje y alcantarillado a/	Localidades con el servicio b/
Pantepec	15	15
Petlalcingo	11	11
Piaxtla	9	9
Puebla	39	39
Quecholac	10	10
Quimixtlán	7	7
Rafael Lara Grajales	2	2
San Andrés Cholula	6	6
San Antonio Cañada	1	1
San Diego la Mesa Tochimiltzingo	2	2
San Felipe Teotlalcingo	3	3
San Felipe Tepatlán	4	4
San Gabriel Chilac	2	2
San Gregorio Atzompa	3	3
San Jerónimo Tecuanipan	3	3
San Jerónimo Xayacatlán	5	5
San José Chiapa	2	4
San José Miahuatlán	5	5
San Juan Atenco	4	4
San Juan Atzompa	1	1
San Martín Texmelucan	16	16
San Martín Totoltepec	1	1
San Matías Tlalancaleca	10	10
San Miguel Ixitlán	1	1
San Miguel Xoxtla	3	3
San Nicolás Buenos Aires	4	4
San Nicolás de los Ranchos	3	3
San Pablo Anicano	6	6
San Pedro Cholula	5	5
San Pedro Yeloixtlahuaca	8	8
San Salvador el Seco	2	2
San Salvador el Verde	13	13
San Salvador Huixcolotla	2	2
San Sebastián Tlacotepec	3	3
Santa Catarina Tlaltempan	1	1
Santa Inés Ahuatempan	2	2
Santa Isabel Cholula	6	6
Santiago Miahuatlán	7	7
Santo Tomás Hueyotlipan	2	2
Soltepec	1	1
Tecali de Herrera	10	10
Tecamachalco	23	23
Tecomatlán	7	7
Tehuacán	10	10
Tehuitzingo	12	12
Tenampulco	8	8
Teopantlán	2	2
Teotlalco	7	7
Tepanco de López	7	7
Tepatlaxco de Hidalgo	1	1
Tepeaca	19	19
Tepemaxalco	1	1
Tepeojuma	9	9
Tepetzintla	9	9
Tepexco	1	1
Tepexi de Rodríguez	11	11

(Continúa)

INEGI. Anuario estadístico y geográfico de Puebla 2015.

Sistemas y localidades con el servicio de drenaje y alcantarillado por municipio
Al 31 de diciembre de 2014

Cuadro 4.16

Municipio	Sistemas de drenaje y alcantarillado a/	Localidades con el servicio b/
Tepeyahualco	4	4
Tepeyahualco de Cuauhtémoc	2	2
Tetela de Ocampo	34	34
Teteles de Avila Castillo	4	4
Teziutlán	19	19
Tianguismanalco	7	7
Tilapa	7	7
Tlachichuca	14	14
Tlacotepec de Benito Juárez	15	15
Tlacuilotepec	14	14
Tlahuapan	20	20
Tlaltenango	1	1
Tlanepantla	1	1
Tlaola	11	11
Tlapacoya	5	5
Tlapanalá	8	8
Tlatlauquitepec	26	26
Tlaxco	7	7
Tochimilco	8	8
Tochtepec	6	6
Totoltepec de Guerrero	2	2
Tulcingo	7	7
Tuzamapan de Galeana	9	9
Tzicatlacoyan	2	2
Venustiano Carranza	14	14
Vicente Guerrero	2	2
Xayacatlán de Bravo	2	2
Xicotepec	30	30
Xicotlán	2	2
Xiutetelco	29	29
Xochiapulco	2	2
Xochiltepec	3	3
Xochitlán de Vicente Suárez	3	3
Xochitlán Todos Santos	2	2
Yaonáhuac	8	8
Yehualtepec	9	9
Zacapala	7	7
Zacapoaxtla	19	19
Zacatlán	24	24
Zapotitlán	11	11
Zapotitlán de Méndez	4	4
Zaragoza	7	7
Zautla	9	9
Zihuateutla	9	9
Zinacatepec	1	1
Zongozotla	2	2
Zoquiapan	5	5
Zoquitlán	14	14

<4/4>

a/ En el estado los organismos que prestan este servicio son descentralizados.
b/ La información está referida a la definición de *localidad* utilizada por la fuente que la genera, por lo que no es comparable con la correspondiente a la información censal.
Fuente: Secretaría de Infraestructura del Estado.

Tomas instaladas y localidades con el servicio de energía eléctrica por municipio
Al 31 de diciembre de 2014

Cuadro 4.17

Municipio	Tomas instaladas de energía eléctrica			Localidades con el servicio a/
	Total	Domiciliarias b/	No domiciliarias c/	
Estado	**1 927 121**	**1 918 116**	**9 005**	**2 857**
Acajete	13 255	13 228	27	14
Acateno	2 677	2 660	17	17
Acatlán	14 909	14 578	331	40
Acatzingo	13 671	13 585	86	10
Acteopan	811	798	13	6
Ahuacatlán	2 644	2 636	8	10
Ahuatlán	838	822	16	7
Ahuazotepec	3 140	3 113	27	21
Ahuehuetitla	865	847	18	8
Ajalpan	15 780	15 715	65	56
Albino Zertuche	632	627	5	1
Aljojuca	1 842	1 826	16	4
Altepexi	5 575	5 562	13	1
Amixtlán	1 220	1 214	6	6
Amozoc	25 710	25 672	38	16
Aquixtla	2 636	2 605	31	26
Atempan	6 324	6 318	6	16
Atexcal	1 256	1 245	11	9
Atlequizayan	686	685	1	3
Atlixco	53 498	52 986	512	55
Atoyatempan	2 016	1 994	22	1
Atzala	462	452	10	1
Atzitzihuacán	3 475	3 451	24	12
Atzitzintla	1 998	1 984	14	14
Axutla	590	575	15	4
Ayotoxco de Guerrero	2 230	2 220	10	1
Calpan	4 008	3 997	11	4
Caltepec	1 617	1 591	26	15
Camocuautla	600	597	3	4
Cañada Morelos	5 005	4 917	88	20
Caxhuacan	911	908	3	2
Chalchicomula de Sesma	13 254	13 146	108	25
Chapulco	1 418	1 405	13	2
Chiautla	7 361	7 300	61	29
Chiautzingo	5 005	4 961	44	5
Chichiquila	4 350	4 320	30	32
Chiconcuautla	814	814	0	14
Chietla	12 755	12 678	77	23
Chigmecatitlán	593	590	3	1
Chignahuapan	18 805	18 673	132	74
Chignautla	7 773	7 766	7	10
Chila	2 027	1 993	34	12
Chila de la Sal	614	606	8	2
Chilchotla	3 856	3 832	24	21
Chinantla	1 176	1 156	20	6
Coatepec	178	175	3	2
Coatzingo	1 037	1 031	6	4
Cohetzala	511	501	10	4
Cohuecan	1 275	1 270	5	10
Coronango	11 468	11 451	17	5
Coxcatlán	6 240	6 220	20	19
Coyomeapan	3 107	3 104	3	28
Coyotepec	1 305	1 278	27	3
Cuapiaxtla de Madero	2 443	2 404	39	3
Cuautempan	2 472	2 457	15	15
Cuautinchán	2 045	2 018	27	9

(Continúa)

INEGI. Anuario estadístico y geográfico de Puebla 2015.

Tomas instaladas y localidades con el servicio de energía eléctrica por municipio
Al 31 de diciembre de 2014

Cuadro 4.17

Municipio	Tomas instaladas de energía eléctrica			Localidades con el servicio a/
	Total	Domiciliarias b/	No domiciliarias c/	
Cuautlancingo	46 034	45 946	88	10
Cuayuca de Andrade	856	834	22	15
Cuetzalan del Progreso	12 099	12 078	21	64
Cuyoaco	4 203	4 152	51	20
Domingo Arenas	1 978	1 972	6	2
Eloxochitlán	1 673	1 673	0	5
Epatlán	1 512	1 486	26	7
Esperanza	4 254	4 200	54	16
Francisco Z. Mena	4 533	4 513	20	29
General Felipe Ángeles	4 879	4 833	46	10
Guadalupe	2 973	2 806	167	19
Guadalupe Victoria	5 298	5 226	72	10
Hermenegildo Galeana	1 452	1 445	7	16
Honey	1 763	1 756	7	11
Huaquechula	8 196	8 074	122	28
Huatlatlauca	2 718	2 675	43	18
Huauchinango	25 857	25 810	47	78
Huehuetla	3 086	3 075	11	16
Huehuetlán el Chico	2 857	2 838	19	7
Huehuetlán el Grande	1 767	1 752	15	10
Huejotzingo	23 967	23 892	75	15
Hueyapan	2 670	2 668	2	16
Hueytamalco	7 458	7 407	51	73
Hueytlalpan	921	920	1	9
Huitzilan de Serdán	2 570	2 568	2	23
Huitziltepec	1 672	1 650	22	3
Ixcamilpa de Guerrero	1 272	1 256	16	7
Ixcaquixtla	2 787	2 719	68	9
Ixtacamaxtitlán	6 363	6 301	62	80
Ixtepec	1 418	1 417	1	2
Izúcar de Matamoros	27 791	27 623	168	45
Jalpan	2 235	2 234	1	29
Jolalpan	3 075	3 060	15	10
Jonotla	1 225	1 222	3	9
Jopala	2 577	2 574	3	3
Juan C. Bonilla	7 399	7 362	37	4
Juan Galindo	2 773	2 771	2	2
Juan N. Méndez	1 652	1 618	34	7
Lafragua	2 322	2 298	24	16
La Magdalena Tlatlauquitepec	169	167	2	1
Libres	10 448	10 299	149	24
Los Reyes de Juárez	6 274	6 222	52	8
Mazapiltepec de Juárez	706	696	10	4
Mixtla	647	634	13	2
Molcaxac	1 995	1 975	20	5
Naupan	1 444	1 442	2	11
Nauzontla	681	677	4	6
Nealtican	3 850	3 826	24	1
Nicolás Bravo	1 615	1 604	11	4
Nopalucan	6 191	6 142	49	10
Ocotepec	1 589	1 570	19	11
Ocoyucan	5 907	5 889	18	11
Olintla	2 854	2 846	8	13
Oriental	4 811	4 759	52	7
Pahuatlán	3 886	3 883	3	21
Palmar de Bravo	10 589	10 365	224	20
Pantepec	4 758	4 705	53	48
Petlalcingo	3 385	3 341	44	12

(Continúa)

INEGI. Anuario estadístico y geográfico de Puebla 2015.

Tomas instaladas y localidades con el servicio de energía eléctrica por municipio
Al 31 de diciembre de 2014

Cuadro 4.17

Municipio	Tomas instaladas de energía eléctrica			Localidades con el servicio a/
	Total	Domiciliarias b/	No domiciliarias c/	
Piaxtla	2 559	2 461	98	17
Puebla	591 834	591 183	651	43
Quecholac	12 597	12 382	215	12
Quimixtlán	3 938	3 902	36	35
Rafael Lara Grajales	4 608	4 593	15	7
San Andrés Cholula	61 078	60 880	198	11
San Antonio Cañada	1 064	1 057	7	4
San Diego la Mesa Tochimiltzingo	376	370	6	4
San Felipe Teotlalcingo	2 682	2 662	20	5
San Felipe Tepatlán	398	392	6	5
San Gabriel Chilac	4 743	4 734	9	2
San Gregorio Atzompa	3 281	3 260	21	2
San Jerónimo Tecuanipan	1 540	1 505	35	3
San Jerónimo Xayacatlán	1 931	1 898	33	5
San José Chiapa	2 237	2 199	38	7
San José Miahuatlán	4 352	4 346	6	5
San Juan Atenco	1 182	1 173	9	4
San Juan Atzompa	339	337	2	1
San Martín Texmelucan	50 894	50 789	105	12
San Martín Totoltepec	245	237	8	1
San Matías Tlalancaleca	5 949	5 925	24	4
San Miguel Ixitlán	312	312	0	1
San Miguel Xoxtla	3 598	3 594	4	1
San Nicolás Buenos Aires	2 624	2 533	91	8
San Nicolás de los Ranchos	3 063	3 059	4	3
San Pablo Anicano	1 516	1 450	66	13
San Pedro Cholula	47 819	47 643	176	22
San Pedro Yeloixtlahuaca	1 217	1 179	38	6
San Salvador el Seco	8 446	8 338	108	6
San Salvador el Verde	8 805	8 745	60	9
San Salvador Huixcolotla	5 618	5 581	37	3
San Sebastián Tlacotepec	1 980	1 971	9	8
Santa Catarina Tlaltempan	427	422	5	1
Santa Inés Ahuatempan	2 160	2 146	14	6
Santa Isabel Cholula	2 976	2 890	86	8
Santiago Miahuatlán	6 053	6 027	26	5
Santo Tomás Hueyotlipan	2 252	2 233	19	2
Soltepec	2 965	2 945	20	13
Tecali de Herrera	6 590	6 519	71	17
Tecamachalco	24 427	24 219	208	20
Tecomatlán	2 314	2 225	89	14
Tehuacán	102 051	101 875	176	19
Tehuitzingo	4 538	4 456	82	27
Tenampulco	1 961	1 960	1	22
Teopantlán	1 292	1 285	7	4
Teotlalco	877	866	11	2
Tepanco de López	6 085	6 019	66	6
Tepango de Rodríguez	821	809	12	1
Tepatlaxco de Hidalgo	4 158	4 156	2	1
Tepeaca	22 009	21 849	160	24
Tepemaxalco	254	251	3	3
Tepeojuma	2 922	2 891	31	9
Tepetzintla	1 687	1 672	15	13
Tepexco	1 636	1 619	17	3
Tepexi de Rodríguez	6 709	6 626	83	27
Tepeyahualco	4 774	4 688	86	14
Tepeyahualco de Cuauhtémoc	1 183	1 162	21	2
Tetela de Ocampo	7 904	7 868	36	35

(Continúa)

INEGI. Anuario estadístico y geográfico de Puebla 2015.

Tomas instaladas y localidades con el servicio de energía eléctrica por municipio
Al 31 de diciembre de 2014

Cuadro 4.17

Municipio	Tomas instaladas de energía eléctrica			Localidades con el servicio a/
	Total	Domiciliarias b/	No domiciliarias c/	
Teteles de Avila Castillo	2 036	2 031	5	4
Teziutlán	33 500	33 472	28	21
Tianguismanalco	3 386	3 347	39	7
Tilapa	3 001	2 972	29	7
Tlachichuca	6 875	6 829	46	24
Tlacotepec de Benito Juárez	13 799	13 686	113	25
Tlacuilotepec	3 045	3 042	3	24
Tlahuapan	9 634	9 582	52	16
Tlaltenango	1 555	1 540	15	1
Tlanepantla	1 161	1 155	6	1
Tlaola	1 940	1 940	0	19
Tlapacoya	241	241	0	9
Tlapanalá	2 799	2 750	49	8
Tlatlauquitepec	15 153	15 127	26	4
Tlaxco	1 053	1 051	2	17
Tochimilco	4 535	4 516	19	10
Tochtepec	5 801	5 730	71	8
Totoltepec de Guerrero	594	592	2	2
Tulcingo	4 668	4 625	43	10
Tuzamapan de Galeana	1 244	1 242	2	4
Tzicatlacoyan	1 483	1 468	15	8
Venustiano Carranza	9 092	9 047	45	1
Vicente Guerrero	5 353	5 318	35	29
Xayacatlán de Bravo	819	797	22	2
Xicotepec	20 449	20 426	23	42
Xicotlán	389	385	4	2
Xiutetelco	9 232	9 209	23	24
Xochiapulco	662	656	6	5
Xochiltepec	1 014	994	20	4
Xochitlán de Vicente Suárez	1 954	1 942	12	13
Xochitlán Todos Santos	2 132	2 117	15	3
Yaonáhuac	2 002	2 000	2	6
Yehualtepec	6 772	6 743	29	11
Zacapala	1 544	1 502	42	20
Zacapoaxtla	17 540	17 497	43	4
Zacatlán	23 320	23 225	95	61
Zapotitlán	3 064	3 030	34	14
Zapotitlán de Méndez	1 604	1 601	3	4
Zaragoza	5 495	5 476	19	1
Zautla	5 462	5 413	49	30
Zihuateutla	1 310	1 304	6	15
Zinacatepec	5 273	5 249	24	1
Zongozotla	1 121	1 120	1	1
Zoquiapan	593	592	1	3
Zoquitlán	4 875	4 864	11	31

<4/4>

a/ La información está referida a la definición de *localidad* utilizada por la fuente que la genera, por lo que no es comparable con la correspondiente a la información censal.

b/ Comprende domésticas, industriales y de servicios.

c/ Comprende agrícolas, alumbrado público y bombeo de aguas potables y negras.

Fuente: CFE, División Centro Oriente. Subgerencia Comercial; Departamento de Estadística y Estudios Comerciales.

5. Salud

5.1 Población total por municipio según condición de derechohabiencia a servicios de salud
Al 12 de junio de 2010

5.2 Población derechohabiente de las instituciones del sector público de salud por municipio de residencia habitual del derechohabiente según institución
Al 31 de diciembre de 2014

5.3 Población usuaria de los servicios médicos de las instituciones del sector público de salud por municipio de atención al usuario según institución
2014

5.4 Recursos humanos de las instituciones del sector público de salud por tipo de personal según institución
Al 31 de diciembre de 2014

5.5 Personal médico de las instituciones del sector público de salud por municipio según institución
Al 31 de diciembre de 2014

5.6 Unidades médicas en servicio de las instituciones del sector público de salud por municipio y nivel de operación según institución
Al 31 de diciembre de 2014

5.7 Casas y técnicas en salud coordinadas por la SSA por municipio
Al 31 de diciembre de 2014

5.8 Principales recursos materiales de las unidades médicas en servicio de las instituciones del sector público de salud según institución
Al 31 de diciembre de 2014

5.9 Principales servicios otorgados en las instituciones del sector público de salud según institución
2014

5.10 Consultas externas otorgadas en las instituciones del sector público de salud por municipio de atención al paciente y tipo de consulta según institución
2014

5.11 Estudios realizados y personas atendidas
en los servicios auxiliares de diagnóstico
de las instituciones del sector público de salud
por principales tipos de estudio según institución
2014

5.12 Sesiones practicadas y personas atendidas
en los servicios auxiliares de tratamiento
de las instituciones del sector público de salud
por principales tipos de tratamiento según institución
2014

5.13 Dosis de biológicos aplicadas en las instituciones
del sector público de salud por principales
biológicos según institución
2014

5.14 Principales características del servicio
de planificación familiar otorgado en las instituciones
del sector público de salud según institución
2014

5.15 Pacientes farmacodependientes atendidos
en el Sistema Estatal para el Desarrollo Integral
de la Familia por sexo y grupo de edad
según grado de dependencia
2014

5.16 Casos nuevos de enfermedades registrados
en las instituciones del sector público de salud
por los diez principales diagnósticos según institución
2014

5.17 Egresos hospitalarios en las instituciones del sector
público de salud por grupo de diagnósticos de egreso
según institución
2014

5.18 Egresos hospitalarios en las instituciones del sector
público de salud por grupo de diagnósticos de egreso
según sexo
2014

5.19 Defunciones hospitalarias registradas
en las instituciones del sector público de salud
por grupo de causas de muerte según institución
2013

5.20 Defunciones hospitalarias registradas
en las instituciones del sector público de salud
por grupo de causas de muerte según sexo
2014

INEGI. Anuario estadístico y geográfico de Puebla 2015.

Gráfica 5.1 Establecimientos particulares de salud con servicio de hospitalización por número de camas censables 2013 y 2014

5.21 Personal médico en nómina que labora en establecimientos particulares de salud con servicio de hospitalización por tipo de personal según número de camas censables Al 31 de diciembre de 2014

5.22 Personal médico en acuerdo especial que labora en establecimientos particulares de salud con servicio de hospitalización por tipo de personal según número de camas censables Al 31 de diciembre de 2014

5.23 Personal no médico que labora en establecimientos particulares de salud con servicio de hospitalización por tipo de personal según número de camas censables Al 31 de diciembre de 2014

5.24 Recursos materiales en establecimientos particulares de salud con servicio de hospitalización según número de camas censables Al 31 de diciembre de 2014

5.25 Servicios otorgados en establecimientos particulares de salud con servicio de hospitalización según número de camas censables 2014

5.26 Procedimientos en medicina de diagnóstico realizados y personas atendidas en establecimientos particulares de salud con servicio de hospitalización por principales tipos de examen según número de camas censables 2014

5.27 Procedimientos en medicina de tratamiento aplicados y personas atendidas en establecimientos particulares de salud con servicio de hospitalización por principales tipos de tratamiento según número de camas censables 2014

5.28 Egresos hospitalarios en establecimientos particulares de salud con servicio de hospitalización por los cinco principales grupos de diagnósticos de egreso según sexo 2014

5.29 Principales servicios otorgados por la SSA
en el Seguro Popular
2014

5.30 Afiliados y consultas externas otorgadas por la SSA
en el Seguro Popular por municipio
2014

5.31 Población total por municipio según condición
de discapacidad
Al 12 de junio de 2010

5.32 Asesorías especializadas, inconformidades
y dictámenes concluidos en la Comisión Nacional
de Arbitraje Médico
2014

5.33 Inconformidades y dictámenes atendidos
en la Comisión Nacional de Arbitraje Médico
2012, 2013 y 2014

5.34 Inconformidades recibidas y concluidas
en la Comisión Nacional de Arbitraje Médico
por tipo de institución médica implicada
2014

Gráfica 5.2 Motivos de las inconformidades concluidas
en la Comisión Nacional de Arbitraje
Médico por motivo
2014

5.35 Principales características de los asuntos registrados
en la Comisión Estatal de Arbitraje Médico
2014

5.36 Indicadores seleccionados de salud
nacionales y en el Estado
Serie anual de 2001 a 2014

5. Salud

Población total por municipio según condición de derechohabiencia a servicios de salud
Al 12 de junio de 2010

Cuadro 5.1

Municipio	Total	No derecho-habiente	Derechohabiente								No especi-ficado
			Sub-total	IMSS	ISSSTE	ISSSTE estatal	PEMEX, SEDENA o SEMAR	Seguro Popular o para una Nueva Generación *a/*	Institución privada	Otra institu-ción	
Estado	**5 779 829**	**2 848 420**	**2 858 894**	**1 142 607**	**188 067**	**84 533**	**25 903**	**1 316 125**	**56 642**	**65 992**	**72 515**
Acajete	**60 353**	28 470	31 743	2 686	469	157	40	28 139	82	251	140
Acateno	**8 916**	3 628	5 265	164	174	20	16	4 796	14	90	23
Acatlán	**33 865**	16 062	17 370	2 272	3 698	872	36	10 294	107	171	433
Acatzingo	**52 078**	33 257	18 130	1 632	558	103	20	15 524	163	138	691
Acteopan	**2 881**	999	1 878	5	7	3	0	1 865	4	1	4
Ahuacatlán	**14 754**	5 087	9 604	867	81	23	3	8 573	6	56	63
Ahuatlán	**3 403**	1 324	2 068	12	12	0	1	2 041	4	1	11
Ahuazotepec	**10 457**	6 354	4 092	1 315	130	71	19	2 411	5	146	11
Ahuehuetitla	**2 008**	1 290	710	43	110	10	0	390	28	131	8
Ajalpan	**60 621**	38 037	22 368	3 775	523	328	17	17 476	34	269	216
Albino Zertuche	**1 770**	493	1 233	63	14	6	3	1 062	4	88	44
Aljojuca	**6 288**	4 495	1 775	563	46	23	1	1 119	17	8	18
Altepexi	**18 920**	13 758	5 104	1 956	257	127	7	2 729	10	31	58
Amixtlán	**5 004**	2 420	2 576	1 574	47	74	0	854	24	6	8
Amozoc	**100 964**	49 163	51 388	25 652	2 724	1 712	594	18 873	806	1 243	413
Aquixtla	**7 848**	2 801	5 023	2 153	81	5	4	2 782	8	37	24
Atempan	**25 386**	13 040	12 296	1 001	962	188	6	10 131	25	6	50
Atexcal	**3 734**	2 097	1 628	450	36	20	14	1 111	5	5	9
Atlequizayan	**2 833**	1 949	879	84	32	3	0	755	2	4	5
Atlixco	**127 062**	68 598	57 099	23 021	6 198	1 964	1 298	20 981	1 287	2 838	1 365
Atoyatempan	**6 426**	3 047	3 281	76	102	14	1	3 038	31	20	98
Atzala	**1 228**	469	753	279	36	0	0	423	8	8	6
Atzitzihuacán	**11 684**	5 588	6 070	107	62	6	9	5 865	35	2	26
Atzitzintla	**8 408**	5 794	2 574	341	17	7	5	1 996	86	124	40
Axutla	**947**	479	420	152	8	7	0	131	1	122	48
Ayotoxco de Guerrero	**8 153**	2 585	5 540	236	282	121	10	4 878	10	23	28
Calpan	**13 730**	8 414	5 295	426	137	27	6	4 591	8	106	21
Caltepec	**4 177**	2 258	1 907	171	25	15	8	1 684	5	2	12
Camocuautla	**2 476**	2 231	239	22	2	4	0	204	5	2	6
Cañada Morelos	**18 954**	8 239	10 683	1 333	109	15	10	9 215	19	27	32
Caxhuacan	**3 791**	1 800	1 969	1 164	291	16	0	454	16	68	22
Chalchicomula de Sesma	**43 882**	21 596	22 115	5 483	1 709	1 240	29	12 372	400	972	171
Chapulco	**6 992**	2 997	3 982	1 127	47	17	7	2 807	14	16	13
Chiautla	**19 037**	8 547	10 279	2 360	1 477	578	28	5 534	70	312	211
Chiautzingo	**18 762**	12 410	6 281	1 122	256	40	45	4 682	20	124	71
Chichiquila	**24 148**	10 604	13 421	3 330	54	14	6	10 102	13	44	123
Chiconcuautla	**15 767**	10 099	5 550	58	44	10	8	5 321	94	20	118
Chietla	**33 935**	10 928	22 858	10 502	1 301	160	32	10 814	59	224	149
Chigmecatitlán	**1 227**	425	794	13	8	2	0	769	2	0	8
Chignahuapan	**57 909**	33 451	24 344	7 228	1 465	682	83	14 429	189	333	114
Chignautla	**30 254**	17 634	12 514	4 179	427	97	21	7 209	46	569	106
Chila	**4 699**	1 732	2 933	289	179	14	4	2 356	5	93	34
Chila de la Sal	**1 237**	379	832	150	11	8	1	655	3	4	26
Chilchotla	**19 257**	10 841	8 339	610	80	18	14	7 660	14	12	77
Chinantla	**2 468**	913	1 533	56	140	11	0	1 250	38	56	22
Coatepec	**758**	717	36	0	2	0	0	34	0	0	5
Coatzingo	**2 964**	1 919	1 020	16	8	4	0	979	7	6	25

(Continúa)

INEGI. Anuario estadístico y geográfico de Puebla 2015.

Población total por municipio según condición de derechohabiencia a servicios de salud
Al 12 de junio de 2010

Cuadro 5.1

Municipio	Total	No derecho-habiente	Derechohabiente								No especi-ficado
			Sub-total	IMSS	ISSSTE	ISSSTE estatal	PEMEX, SEDENA o SEMAR	Seguro Popular o para una Nueva Generación a/	Institución privada	Otra institu-ción	
Cohetzala	**1 283**	198	720	11	15	3	0	675	16	0	365
Cohuecan	**4 763**	2 805	1 951	58	39	3	0	1 852	8	2	7
Coronango	**34 596**	20 920	13 067	4 210	367	111	49	8 089	131	155	609
Coxcatlán	**19 639**	6 444	13 138	3 409	886	116	17	8 482	119	219	57
Coyomeapan	**14 205**	7 150	6 894	472	30	18	2	6 258	66	75	161
Coyotepec	**2 339**	1 434	875	477	266	77	2	49	2	3	30
Cuapiaxtla de Madero	**8 709**	5 243	3 441	298	89	12	10	2 495	506	37	25
Cuautempan	**9 212**	3 464	5 705	1 362	196	60	1	4 009	79	3	43
Cuautinchán	**9 538**	5 551	3 963	400	73	16	6	3 437	16	16	24
Cuautlancingo	**79 153**	31 636	46 297	37 258	2 415	710	164	4 613	866	614	1 220
Cuayuca de Andrade	**3 062**	1 238	1 798	78	66	12	12	1 616	9	5	26
Cuetzalan del Progreso	**47 433**	15 084	32 212	7 866	1 448	240	41	21 504	57	1 198	137
Cuyoaco	**15 367**	5 479	9 867	534	143	55	13	9 003	20	112	21
Domingo Arenas	**6 946**	5 931	992	185	48	13	2	719	2	27	23
Eloxochitlán	**12 575**	4 225	7 935	212	32	5	6	7 611	74	1	415
Epatlán	**4 594**	2 148	2 434	480	67	61	1	1 825	9	8	12
Esperanza	**13 785**	6 217	7 531	937	791	55	6	5 590	129	31	37
Francisco Z. Mena	**16 270**	7 916	8 256	1 965	476	55	21	5 673	21	78	98
General Felipe Ángeles	**19 040**	14 611	4 322	962	108	14	2	3 072	46	129	107
Guadalupe	**6 276**	2 828	3 417	1 221	52	33	3	2 086	18	15	31
Guadalupe Victoria	**16 551**	6 407	10 079	496	194	280	15	8 918	20	166	65
Hermenegildo Galeana	**7 718**	4 476	3 187	1 366	68	70	1	1 576	22	97	55
Honey	**7 463**	4 745	2 677	1 061	26	17	0	1 455	12	106	41
Huaquechula	**25 373**	13 955	11 289	574	562	81	18	9 166	80	840	129
Huatlatlauca	**6 643**	3 722	2 893	1 098	14	0	1	1 521	210	75	28
Huauchinango	**97 753**	44 630	51 310	8 862	6 544	1 465	3 341	29 635	692	1 076	1 813
Huehuetla	**15 689**	5 549	10 070	1 755	268	58	3	7 821	54	156	70
Huehuetlán el Chico	**8 679**	3 023	5 615	226	215	56	5	5 093	10	25	41
Huehuetlán el Grande	**7 060**	3 672	3 373	95	32	30	3	3 205	5	4	15
Huejotzingo	**63 457**	35 431	27 420	7 658	2 359	777	217	15 749	265	493	606
Hueyapan	**11 868**	4 186	7 652	815	307	73	8	6 384	7	76	30
Hueytamalco	**26 689**	12 107	14 503	4 062	561	79	23	9 408	35	798	79
Hueytlalpan	**5 734**	2 867	2 841	675	19	11	4	2 118	9	5	26
Huitzilan de Serdán	**13 982**	4 407	9 550	423	82	29	0	8 907	10	110	25
Huitziltepec	**5 306**	2 128	3 160	105	104	19	6	2 944	12	2	18
Ixcamilpa de Guerrero	**3 695**	884	2 771	126	30	8	2	2 608	5	2	40
Ixcaquixtla	**8 093**	2 454	5 592	403	904	310	1	3 920	18	67	47
Ixtacamaxtitlán	**25 326**	14 444	10 772	2 723	126	68	7	7 764	69	37	110
Ixtepec	**6 811**	3 036	3 756	2 056	55	70	0	1 568	23	22	19
Izúcar de Matamoros	**72 799**	39 589	32 871	12 757	5 233	1 797	48	12 184	289	893	339
Jalpan	**12 547**	4 900	7 615	1 114	123	22	8	6 455	13	25	32
Jolalpan	**12 662**	3 393	9 238	115	90	11	3	8 995	12	31	31
Jonotla	**4 598**	1 395	3 190	989	68	3	5	2 116	10	23	13
Jopala	**12 997**	6 384	6 584	431	185	79	9	5 858	12	23	29
Juan C. Bonilla	**18 540**	9 905	8 376	2 598	468	76	15	4 892	65	299	259
Juan Galindo	**10 213**	4 118	6 073	2 870	457	68	66	2 530	22	77	22
Juan N. Méndez	**5 223**	2 237	2 976	83	29	17	3	2 817	22	6	10
Lafragua	**7 767**	4 554	3 162	2 313	50	18	1	751	13	16	51
La Magdalena Tlatlauquitepec	**484**	461	18	1	0	0	0	12	5	0	5
Libres	**31 532**	13 591	17 855	1 467	1 062	464	22	14 665	87	201	86
Los Reyes de Juárez	**25 553**	18 464	7 016	301	133	20	18	6 317	170	60	73
Mazapiltepec de Juárez	**2 633**	789	1 844	340	29	17	2	1 612	2	4	0

(Continúa)

INEGI. Anuario estadístico y geográfico de Puebla 2015.

Población total por municipio según condición de derechohabiencia a servicios de salud
Al 12 de junio de 2010

Cuadro 5.1

Municipio	Total	No derecho-habiente	Derechohabiente								No especi-ficado
			Sub-total	IMSS	ISSSTE	ISSSTE estatal	PEMEX, SEDENA o SEMAR	Seguro Popular o para una Nueva Generación a/	Institución privada	Otra institu-ción	
Mixtla	**2 216**	1 082	1 114	71	99	76	14	832	10	13	20
Molcaxac	**6 218**	2 936	3 238	207	123	15	5	2 875	7	13	44
Naupan	**9 707**	3 804	5 878	195	40	6	2	5 573	36	26	25
Nauzontla	**3 598**	1 863	1 727	386	39	36	0	1 246	16	5	8
Nealtican	**12 011**	8 452	3 526	358	47	15	2	2 811	112	184	33
Nicolás Bravo	**6 009**	3 552	2 423	557	41	7	18	1 784	13	10	34
Nopalucan	**27 292**	12 223	14 962	3 679	358	69	19	10 524	287	79	107
Ocotepec	**4 825**	2 640	2 176	353	43	14	3	1 555	19	213	9
Ocoyucan	**25 720**	18 022	7 242	897	179	79	31	5 691	66	301	456
Olintla	**11 641**	4 412	7 161	4 023	98	43	2	2 916	18	66	68
Oriental	**16 575**	6 621	9 929	2 472	344	158	14	6 910	25	73	25
Pahuatlán	**20 618**	10 587	9 955	1 375	368	186	15	7 943	31	68	76
Palmar de Bravo	**42 887**	15 935	26 787	2 088	307	106	21	24 160	100	120	165
Pantepec	**18 435**	5 812	12 544	3 251	497	81	12	8 966	16	34	79
Petlalcingo	**9 382**	4 811	4 506	562	219	76	11	3 570	18	57	65
Piaxtla	**4 585**	2 541	1 997	340	128	55	2	1 427	9	52	47
Puebla	**1 539 819**	651 814	846 591	577 267	67 680	45 598	12 090	94 326	29 576	28 448	41 414
Quecholac	**47 281**	29 272	17 136	2 072	210	48	13	14 606	67	191	873
Quimixtlán	**21 275**	8 852	12 349	3 081	37	36	4	9 286	17	41	74
Rafael Lara Grajales	**14 052**	5 092	8 921	3 832	312	63	13	4 470	200	57	39
San Andrés Cholula	**100 439**	50 597	48 140	26 669	3 592	1 751	410	8 813	6 942	1 208	1 702
San Antonio Cañada	**5 110**	2 266	2 829	580	26	2	0	2 218	15	5	15
San Diego la Mesa Tochimiltzingo	**1 132**	505	620	5	3	0	0	594	1	19	7
San Felipe Teotlalcingo	**9 426**	5 875	3 465	524	250	24	19	2 614	6	35	86
San Felipe Tepatlán	**4 120**	4 007	97	34	13	7	1	33	4	5	16
San Gabriel Chilac	**14 454**	8 167	6 264	503	320	54	10	5 333	36	28	23
San Gregorio Atzompa	**8 170**	4 879	3 152	1 490	104	28	6	1 267	86	193	139
San Jerónimo Tecuanipan	**5 826**	4 725	1 017	348	42	21	19	530	14	47	84
San Jerónimo Xayacatlán	**3 777**	3 009	752	260	212	33	5	243	3	2	16
San José Chiapa	**8 087**	4 335	3 716	947	49	16	5	2 572	56	75	36
San José Miahuatlán	**12 699**	7 150	5 498	889	177	7	3	4 403	51	23	51
San Juan Atenco	**3 416**	1 950	1 457	55	44	15	1	1 329	11	4	9
San Juan Atzompa	**872**	813	57	3	2	4	0	44	4	0	2
San Martín Texmelucan	**141 112**	80 787	59 555	25 791	5 551	1 145	3 237	22 088	1 055	987	770
San Martín Totoltepec	**651**	123	520	28	2	2	1	468	7	12	8
San Matías Tlalancaleca	**19 310**	12 092	7 168	1 306	343	94	27	5 175	133	103	50
San Miguel Ixitlán	**586**	188	396	11	8	5	0	373	1	0	2
San Miguel Xoxtla	**11 598**	4 527	6 919	5 134	238	24	19	1 429	76	51	152
San Nicolás Buenos Aires	**9 185**	5 853	3 313	820	46	19	3	2 343	22	165	19
San Nicolás de los Ranchos	**10 777**	7 354	3 347	154	65	41	4	3 049	11	24	76
San Pablo Anicano	**3 554**	1 525	1 938	307	119	14	3	1 450	17	38	91
San Pedro Cholula	**120 459**	65 599	53 739	32 225	3 772	1 816	324	12 474	2 431	1 174	1 121
San Pedro Yeloixtlahuaca	**3 395**	1 433	1 911	413	246	30	2	858	12	350	51
San Salvador el Seco	**27 622**	23 556	3 938	1 834	249	123	16	1 683	27	17	128

(Continúa)

INEGI. Anuario estadístico y geográfico de Puebla 2015.

Población total por municipio según condición de derechohabiencia a servicios de salud
Al 12 de junio de 2010

Cuadro 5.1

Municipio	Total	No derecho-habiente	Derechohabiente								No especi-ficado
			Sub-total	IMSS	ISSSTE	ISSSTE estatal	PEMEX, SEDENA o SEMAR	Seguro Popular o para una Nueva Generación a/	Institución privada	Otra institu-ción	
San Salvador el Verde	**28 419**	15 477	12 809	2 299	576	97	159	9 578	47	94	133
San Salvador Huixcolotla	**13 541**	9 217	4 256	149	126	29	4	3 751	141	57	68
San Sebastián Tlacotepec	**13 534**	5 070	8 295	679	65	10	7	7 485	44	26	169
Santa Catarina Tlaltempan	**874**	531	343	321	5	0	0	17	0	0	0
Santa Inés Ahuatempan	**5 944**	2 825	3 100	963	218	9	11	1 878	17	25	19
Santa Isabel Cholula	**8 040**	4 145	3 783	207	37	21	16	3 411	92	52	112
Santiago Miahuatlán	**21 993**	11 109	10 776	5 148	230	60	37	5 164	73	162	108
Santo Tomás Hueyotlipan	**8 016**	5 883	2 079	621	142	68	12	1 188	36	21	54
Soltepec	**11 706**	6 701	4 965	1 019	94	90	5	3 786	14	26	40
Tecali de Herrera	**20 267**	11 212	8 961	1 510	618	206	16	6 446	43	143	94
Tecamachalco	**71 571**	45 412	24 970	7 580	1 861	677	78	14 342	185	373	1 189
Tecomatlán	**5 420**	2 171	3 112	998	198	71	3	1 843	4	21	137
Tehuacán	**274 906**	127 967	144 190	77 525	11 280	2 538	1 352	47 147	1 694	4 029	2 749
Tehuitzingo	**11 328**	5 801	5 417	353	576	81	4	4 300	43	74	110
Tenampulco	**6 772**	4 373	2 109	143	227	68	7	1 627	6	35	290
Teopantlán	**4 024**	3 063	925	28	14	1	0	591	74	218	36
Teotlalco	**3 121**	1 197	1 910	26	88	3	1	1 787	5	3	14
Tepanco de López	**19 002**	9 332	9 643	2 847	257	61	7	6 418	46	40	27
Tepango de Rodríguez	**4 244**	1 243	2 994	32	15	19	2	2 913	3	13	7
Tepatlaxco de Hidalgo	**16 275**	9 714	6 528	1 212	111	18	17	4 839	72	300	33
Tepeaca	**74 708**	46 560	27 851	5 396	2 202	782	72	19 050	129	282	297
Tepemaxalco	**1 141**	431	704	0	6	0	0	692	0	6	6
Tepeojuma	**8 056**	4 142	3 876	899	110	21	18	2 777	8	62	38
Tepetzintla	**10 240**	4 647	5 527	389	69	21	9	5 025	3	12	66
Tepexco	**6 580**	1 994	4 562	50	88	31	4	4 296	23	71	24
Tepexi de Rodríguez	**20 478**	8 456	11 952	3 524	960	417	40	5 746	164	1 152	70
Tepeyahualco	**16 390**	6 568	9 772	1 710	229	27	4	7 910	9	56	50
Tepeyahualco de Cuauhtémoc	**3 365**	1 484	1 874	140	50	17	2	1 656	2	10	7
Tetela de Ocampo	**25 793**	17 290	8 439	1 751	735	179	17	5 679	25	83	64
Teteles de Avila Castillo	**5 689**	1 878	3 796	457	1 193	193	11	1 887	84	7	15
Teziutlán	**92 246**	43 889	47 512	30 522	4 873	1 223	66	9 153	1 083	1 105	845
Tianguismanalco	**9 807**	6 456	3 225	292	60	15	3	2 611	126	121	126
Tilapa	**8 401**	2 818	5 513	1 421	295	55	7	3 704	19	37	70
Tlachichuca	**28 568**	13 671	14 827	653	454	191	21	13 392	20	119	70
Tlacotepec de Benito Juárez	**48 268**	26 590	21 526	2 367	566	114	12	18 143	97	330	152
Tlacuilotepec	**17 115**	10 399	6 698	274	103	72	20	6 182	22	30	18
Tlahuapan	**36 518**	19 652	16 747	2 946	391	39	29	13 085	229	61	119
Tlaltenango	**6 269**	2 942	3 241	1 105	64	26	3	1 766	140	144	86
Tlanepantla	**4 833**	2 109	2 668	50	34	16	3	2 548	9	9	56
Tlaola	**19 826**	15 272	4 278	629	157	21	23	2 730	680	43	276
Tlapacoya	**6 406**	2 775	3 423	420	19	9	0	2 885	5	87	208
Tlapanalá	**8 404**	5 017	3 338	298	44	13	8	2 880	4	96	49
Tlatlauquitepec	**51 495**	22 648	28 682	5 609	3 224	875	56	18 702	99	241	165
Tlaxco	**5 415**	2 132	3 276	864	71	20	5	2 485	6	86	7
Tochimilco	**17 028**	11 974	5 014	346	77	55	22	4 495	16	12	40

(Continúa)

INEGI. Anuario estadístico y geográfico de Puebla 2015.

Población total por municipio según condición de derechohabiencia a servicios de salud
Al 12 de junio de 2010

Cuadro 5.1

Municipio	Total	No derecho-habiente	Derechohabiente								No especi-ficado
			Sub-total	IMSS	ISSSTE	ISSSTE estatal	PEMEX, SEDENA o SEMAR	Seguro Popular o para una Nueva Generación a/	Institución privada	Otra institu-ción	
Tochtepec	**19 701**	12 513	7 095	931	422	116	15	5 509	37	104	93
Totoltepec de Guerrero	**1 155**	1 011	140	34	54	2	0	49	1	0	4
Tulcingo	**9 245**	4 099	4 969	175	156	32	2	4 578	21	25	177
Tuzamapan de Galeana	**5 983**	1 175	4 805	1 447	252	33	7	3 180	5	26	3
Tzicatlacoyan	**6 242**	3 133	3 065	289	19	1	2	2 713	20	22	44
Venustiano Carranza	**27 890**	16 033	11 734	2 709	950	419	102	7 237	105	270	123
Vicente Guerrero	**24 217**	14 730	9 414	1 033	64	9	7	8 327	13	7	73
Xayacatlán de Bravo	**1 649**	749	888	29	219	45	3	586	1	5	12
Xicotepec	**75 601**	48 140	27 344	6 526	2 651	994	273	16 190	198	624	117
Xicotlán	**1 241**	690	528	245	13	0	0	176	3	94	23
Xiutetelco	**37 910**	22 144	15 684	2 950	340	86	22	11 919	19	387	82
Xochiapulco	**3 911**	1 843	1 748	87	218	33	0	1 384	3	29	320
Xochiltepec	**3 187**	1 372	1 711	70	12	1	1	1 585	5	40	104
Xochitlán de Vicente Suárez	**12 249**	3 640	8 548	48	203	36	3	8 225	30	18	61
Xochitlán Todos Santos	**6 049**	2 446	3 587	181	61	6	2	3 284	49	4	16
Yaonáhuac	**7 514**	5 584	1 905	307	665	61	5	359	9	505	25
Yehualtepec	**22 976**	15 675	7 072	815	136	14	6	6 040	33	35	229
Zacapala	**4 224**	1 797	2 398	589	41	5	8	1 758	6	2	29
Zacapoaxtla	**53 295**	35 296	17 653	4 079	3 190	852	28	8 913	108	598	346
Zacatlán	**76 296**	30 977	44 802	5 421	3 414	3 726	145	31 619	183	478	517
Zapotitlán	**8 220**	4 260	3 945	723	160	20	4	3 008	25	23	15
Zapotitlán de Méndez	**5 608**	916	4 682	57	148	61	9	4 402	7	46	10
Zaragoza	**15 444**	6 691	8 554	1 986	1 923	603	7	3 681	25	345	199
Zautla	**19 438**	9 749	9 511	4 115	214	54	9	5 007	19	109	178
Zihuateutla	**12 530**	6 080	6 424	1 157	117	13	9	5 120	14	26	26
Zinacatepec	**15 690**	7 288	8 324	686	299	73	8	7 197	49	60	78
Zongozotla	**4 599**	945	3 651	115	86	14	3	3 415	10	9	3
Zoquiapan	**2 639**	709	1 927	93	44	9	0	1 761	1	25	3
Zoquitlán	**20 529**	11 017	9 396	71	100	16	5	9 079	31	134	116

<5/5>

Nota: El Censo fue un levantamiento de derecho o *jure,* lo que significa censar a la población en su lugar de residencia habitual. El periodo de levantamiento de la información fue del 31 de mayo al 25 de junio de 2010, aunque para referir la información a un momento único se fijó una fecha censal de levantamiento: las cero horas del 12 de junio de 2010.
Incluye una estimación de población de 54 093 personas que corresponden a 18 031 viviendas sin información de ocupantes.
La suma de los derechohabientes en las distintas instituciones de salud puede ser mayor al subtotal por aquella población que tiene derecho a este servicio en más de una institución de salud.

a/ Incluye al Sistema de Protección Social en Salud (SPSS) que coordina la Secretaría de Salud (SSA).

Fuente: INEGI. Dirección General de Estadísticas Sociodemográficas. *Censo de Población y Vivienda 2010.* www.inegi.org.mx (20 de enero de 2015).

Población derechohabiente de las instituciones del sector público de salud por municipio de residencia habitual del derechohabiente según institución
Al 31 de diciembre de 2014

Cuadro 5.2

Municipio	Total	IMSS a/	ISSSTE	PEMEX	SEDENA	ISSSTEP
Estado	**2 573 700**	**2 008 281**	**353 593**	**15 175**	**37 240**	**159 411**
Acajete	**217**	ND	ND	ND	ND	217
Acateno	**94**	ND	ND	ND	ND	94
Acatlán	**1 842**	ND	ND	ND	ND	1 842
Acatzingo	**341**	ND	ND	ND	ND	341
Ahuacatlán	**122**	ND	ND	ND	ND	122
Ahuatlán	**6**	ND	ND	ND	ND	6
Ahuazotepec	**121**	ND	ND	ND	ND	121
Ahuehuetitla	**11**	ND	ND	ND	ND	11
Ajalpan	**790**	ND	ND	ND	ND	790
Aljojuca	**46**	ND	ND	ND	ND	46
Altepexi	**132**	ND	ND	ND	ND	132
Amixtlán	**54**	ND	ND	ND	ND	54
Amozoc	**1 590**	ND	ND	ND	ND	1 590
Aquixtla	**23**	ND	ND	ND	ND	23
Atempan	**274**	ND	ND	ND	ND	274
Atexcal	**6**	ND	ND	ND	ND	6
Atlixco	**3 536**	ND	ND	ND	ND	3 536
Atoyatempan	**63**	ND	ND	ND	ND	63
Atzala	**11**	ND	ND	ND	ND	11
Atzitzintla	**18**	ND	ND	ND	ND	18
Axutla	**13**	ND	ND	ND	ND	13
Ayotoxco de Guerrero	**172**	ND	ND	ND	ND	172
Calpan	**43**	ND	ND	ND	ND	43
Caltepec	**16**	ND	ND	ND	ND	16
Cañada Morelos	**22**	ND	ND	ND	ND	22
Caxhuacan	**10**	ND	ND	ND	ND	10
Chalchicomula de Sesma	**2 273**	ND	ND	ND	ND	2 273
Chapulco	**11**	ND	ND	ND	ND	11
Chiautla	**1 813**	ND	ND	ND	ND	1 813
Chiautzingo	**90**	ND	ND	ND	ND	90
Chichiquila	**31**	ND	ND	ND	ND	31
Chiconcuautla	**28**	ND	ND	ND	ND	28
Chietla	**381**	ND	ND	ND	ND	381
Chigmecatitlán	**8**	ND	ND	ND	ND	8
Chignahuapan	**1 240**	ND	ND	ND	ND	1 240
Chignautla	**92**	ND	ND	ND	ND	92
Chila	**5**	ND	ND	ND	ND	5
Chila de la Sal	**11**	ND	ND	ND	ND	11
Chilchotla	**90**	ND	ND	ND	ND	90
Chinantla	**7**	ND	ND	ND	ND	7
Coatepec	**6**	ND	ND	ND	ND	6
Coatzingo	**12**	ND	ND	ND	ND	12
Cohetzala	**6**	ND	ND	ND	ND	6
Cohuecan	**10**	ND	ND	ND	ND	10
Coronango	**171**	ND	ND	ND	ND	171
Coxcatlán	**217**	ND	ND	ND	ND	217
Coyomeapan	**9**	ND	ND	ND	ND	9
Coyotepec	**81**	ND	ND	ND	ND	81
Cuapiaxtla de Madero	**38**	ND	ND	ND	ND	38
Cuautempan	**49**	ND	ND	ND	ND	49
Cuautinchán	**31**	ND	ND	ND	ND	31
Cuautlancingo	**1 658**	ND	ND	ND	ND	1 658
Cuayuca de Andrade	**16**	ND	ND	ND	ND	16
Cuetzalan del Progreso	**385**	ND	ND	ND	ND	385
Cuyoaco	**62**	ND	ND	ND	ND	62

(Continúa)

INEGI. Anuario estadístico y geográfico de Puebla 2015.

Población derechohabiente de las instituciones del sector público de salud por municipio de residencia habitual del derechohabiente según institución
Al 31 de diciembre de 2014

Cuadro 5.2

Municipio	**Total**	IMSS a/	ISSSTE	PEMEX	SEDENA	ISSSTEP
Domingo Arenas	**61**	ND	ND	ND	ND	61
Eloxochitlán	**6**	ND	ND	ND	ND	6
Epatlán	**50**	ND	ND	ND	ND	50
Esperanza	**170**	ND	ND	ND	ND	170
Francisco Z. Mena	**102**	ND	ND	ND	ND	102
General Felipe Ángeles	**16**	ND	ND	ND	ND	16
Guadalupe	**7**	ND	ND	ND	ND	7
Guadalupe Victoria	**480**	ND	ND	ND	ND	480
Hermenegildo Galeana	**80**	ND	ND	ND	ND	80
Honey	**16**	ND	ND	ND	ND	16
Huaquechula	**85**	ND	ND	ND	ND	85
Huatlatlauca	**8**	ND	ND	ND	ND	8
Huauchinango	**3 815**	ND	ND	ND	ND	3 815
Huehuetla	**516**	ND	ND	ND	ND	516
Huehuetlán el Chico	**181**	ND	ND	ND	ND	181
Huehuetlán el Grande	**12**	ND	ND	ND	ND	12
Huejotzingo	**1 560**	ND	ND	ND	ND	1 560
Hueyapan	**90**	ND	ND	ND	ND	90
Hueytamalco	**204**	ND	ND	ND	ND	204
Hueytlalpan	**2**	ND	ND	ND	ND	2
Huitzilan de Serdán	**39**	ND	ND	ND	ND	39
Huitziltepec	**49**	ND	ND	ND	ND	49
Ixcamilpa de Guerrero	**24**	ND	ND	ND	ND	24
Ixcaquixtla	**562**	ND	ND	ND	ND	562
Ixtacamaxtitlán	**52**	ND	ND	ND	ND	52
Ixtepec	**13**	ND	ND	ND	ND	13
Izúcar de Matamoros	**4 545**	ND	ND	ND	ND	4 545
Jalpan	**80**	ND	ND	ND	ND	80
Jolalpan	**38**	ND	ND	ND	ND	38
Jonotla	**29**	ND	ND	ND	ND	29
Jopala	**70**	ND	ND	ND	ND	70
Juan C. Bonilla	**233**	ND	ND	ND	ND	233
Juan Galindo	**128**	ND	ND	ND	ND	128
Juan N. Méndez	**9**	ND	ND	ND	ND	9
Lafragua	**26**	ND	ND	ND	ND	26
Libres	**1 007**	ND	ND	ND	ND	1 007
Los Reyes de Juárez	**40**	ND	ND	ND	ND	40
Mazapiltepec de Juárez	**6**	ND	ND	ND	ND	6
Mixtla	**96**	ND	ND	ND	ND	96
Molcaxac	**32**	ND	ND	ND	ND	32
Naupan	**7**	ND	ND	ND	ND	7
Nauzontla	**12**	ND	ND	ND	ND	12
Nealtican	**18**	ND	ND	ND	ND	18
Nicolás Bravo	**12**	ND	ND	ND	ND	12
Nopalucan	**59**	ND	ND	ND	ND	59
Ocotepec	**21**	ND	ND	ND	ND	21
Ocoyucan	**167**	ND	ND	ND	ND	167
Olintla	**137**	ND	ND	ND	ND	137
Oriental	**293**	ND	ND	ND	ND	293
Pahuatlán	**324**	ND	ND	ND	ND	324
Palmar de Bravo	**91**	ND	ND	ND	ND	91
Pantepec	**153**	ND	ND	ND	ND	153
Petlalcingo	**43**	ND	ND	ND	ND	43
Piaxtla	**50**	ND	ND	ND	ND	50
Puebla	**84 654**	ND	ND	ND	ND	84 654
Quecholac	**90**	ND	ND	ND	ND	90
Quimixtlán	**113**	ND	ND	ND	ND	113

(Continúa)

INEGI. Anuario estadístico y geográfico de Puebla 2015.

Población derechohabiente de las instituciones del sector público de salud por municipio de residencia habitual del derechohabiente según institución
Al 31 de diciembre de 2014

Cuadro 5.2

Municipio	**Total**	IMSS a/	ISSSTE	PEMEX	SEDENA	ISSSTEP
Rafael Lara Grajales	**171**	ND	ND	ND	ND	171
San Andrés Cholula	**1 495**	ND	ND	ND	ND	1 495
San Antonio Cañada	**2**	ND	ND	ND	ND	2
San Felipe Teotlalcingo	**45**	ND	ND	ND	ND	45
San Felipe Tepatlán	**1**	ND	ND	ND	ND	1
San Gabriel Chilac	**77**	ND	ND	ND	ND	77
San Gregorio Atzompa	**46**	ND	ND	ND	ND	46
San Jerónimo Tecuanipan	**26**	ND	ND	ND	ND	26
San Jerónimo Xayacatlán	**30**	ND	ND	ND	ND	30
San José Chiapa	**28**	ND	ND	ND	ND	28
San José Miahuatlán	**11**	ND	ND	ND	ND	11
San Juan Atenco	**55**	ND	ND	ND	ND	55
San Martín Texmelucan	**3 157**	ND	ND	ND	ND	3 157
San Martín Totoltepec	**11**	ND	ND	ND	ND	11
San Matías Tlalancaleca	**91**	ND	ND	ND	ND	91
San Miguel Xoxtla	**96**	ND	ND	ND	ND	96
San Nicolás Buenos Aires	**23**	ND	ND	ND	ND	23
San Nicolás de los Ranchos	**41**	ND	ND	ND	ND	41
San Pablo Anicano	**49**	ND	ND	ND	ND	49
San Pedro Cholula	**3 531**	ND	ND	ND	ND	3 531
San Pedro Yeloixtlahuaca	**56**	ND	ND	ND	ND	56
San Salvador el Seco	**193**	ND	ND	ND	ND	193
San Salvador el Verde	**107**	ND	ND	ND	ND	107
San Salvador Huixcolotla	**35**	ND	ND	ND	ND	35
San Sebastián Tlacotepec	**3**	ND	ND	ND	ND	3
Santa Inés Ahuatempan	**75**	ND	ND	ND	ND	75
Santa Isabel Cholula	**34**	ND	ND	ND	ND	34
Santiago Miahuatlán	**84**	ND	ND	ND	ND	84
Santo Tomás Hueyotlipan	**112**	ND	ND	ND	ND	112
Soltepec	**20**	ND	ND	ND	ND	20
Tecali de Herrera	**513**	ND	ND	ND	ND	513
Tecamachalco	**1 471**	ND	ND	ND	ND	1 471
Tecomatlán	**83**	ND	ND	ND	ND	83
Tehuacán	**5 381**	ND	ND	ND	ND	5 381
Tehuitzingo	**99**	ND	ND	ND	ND	99
Tenampulco	**127**	ND	ND	ND	ND	127
Teopantlán	**11**	ND	ND	ND	ND	11
Teotlalco	**8**	ND	ND	ND	ND	8
Tepanco de López	**104**	ND	ND	ND	ND	104
Tepango de Rodríguez	**13**	ND	ND	ND	ND	13
Tepatlaxco de Hidalgo	**47**	ND	ND	ND	ND	47
Tepeaca	**2 226**	ND	ND	ND	ND	2 226
Tepeojuma	**62**	ND	ND	ND	ND	62
Tepetzintla	**26**	ND	ND	ND	ND	26
Tepexco	**99**	ND	ND	ND	ND	99
Tepexi de Rodríguez	**1 361**	ND	ND	ND	ND	1 361
Tepeyahualco	**97**	ND	ND	ND	ND	97
Tepeyahualco de Cuauhtémoc	**36**	ND	ND	ND	ND	36
Tetela de Ocampo	**329**	ND	ND	ND	ND	329
Teteles de Avila Castillo	**97**	ND	ND	ND	ND	97
Teziutlán	**3 396**	ND	ND	ND	ND	3 396
Tianguismanalco	**23**	ND	ND	ND	ND	23
Tilapa	**165**	ND	ND	ND	ND	165
Tlachichuca	**381**	ND	ND	ND	ND	381
Tlacotepec de Benito Juárez	**143**	ND	ND	ND	ND	143
Tlacuilotepec	**46**	ND	ND	ND	ND	46
Tlahuapan	**75**	ND	ND	ND	ND	75

(Continúa)

INEGI. Anuario estadístico y geográfico de Puebla 2015.

Población derechohabiente de las instituciones del sector público de salud por municipio de residencia habitual del derechohabiente según institución
Al 31 de diciembre de 2014

Cuadro 5.2

Municipio	**Total**	IMSS a/	ISSSTE	PEMEX	SEDENA	ISSSTEP
Tlaltenango	**27**	ND	ND	ND	ND	27
Tlanepantla	**12**	ND	ND	ND	ND	12
Tlaola	**89**	ND	ND	ND	ND	89
Tlapacoya	**63**	ND	ND	ND	ND	63
Tlapanalá	**24**	ND	ND	ND	ND	24
Tlatlauquitepec	**1 358**	ND	ND	ND	ND	1 358
Tlaxco	**87**	ND	ND	ND	ND	87
Tochimilco	**7**	ND	ND	ND	ND	7
Tochtepec	**195**	ND	ND	ND	ND	195
Totoltepec de Guerrero	**16**	ND	ND	ND	ND	16
Tulcingo	**18**	ND	ND	ND	ND	18
Tuzamapan de Galeana	**92**	ND	ND	ND	ND	92
Tzicatlacoyan	**10**	ND	ND	ND	ND	10
Venustiano Carranza	**862**	ND	ND	ND	ND	862
Vicente Guerrero	**13**	ND	ND	ND	ND	13
Xayacatlán de Bravo	**23**	ND	ND	ND	ND	23
Xicotepec	**2 183**	ND	ND	ND	ND	2 183
Xiutetelco	**182**	ND	ND	ND	ND	182
Xochiapulco	**5**	ND	ND	ND	ND	5
Xochiltepec	**8**	ND	ND	ND	ND	8
Xochitlán de Vicente Suárez	**21**	ND	ND	ND	ND	21
Xochitlán Todos Santos	**2**	ND	ND	ND	ND	2
Yaonáhuac	**65**	ND	ND	ND	ND	65
Yehualtepec	**78**	ND	ND	ND	ND	78
Zacapala	**3**	ND	ND	ND	ND	3
Zacapoaxtla	**1 699**	ND	ND	ND	ND	1 699
Zacatlán	**5 598**	ND	ND	ND	ND	5 598
Zapotitlán	**101**	ND	ND	ND	ND	101
Zapotitlán de Méndez	**24**	ND	ND	ND	ND	24
Zaragoza	**1 032**	ND	ND	ND	ND	1 032
Zautla	**35**	ND	ND	ND	ND	35
Zihuateutla	**71**	ND	ND	ND	ND	71
Zinacatepec	**82**	ND	ND	ND	ND	82
Zongozotla	**2**	ND	ND	ND	ND	2
Zoquiapan	**8**	ND	ND	ND	ND	8
Zoquitlán	**5**	ND	ND	ND	ND	5
No especificado	**2 414 289**	2 008 281	353 593	15 175	37 240	0

<4/4>

Nota: La población derechohabiente se refiere al conjunto de personas que por ley tienen derecho a recibir prestaciones en especie o en dinero por parte de las instituciones de seguridad social. Este grupo comprende a los asegurados directos o cotizantes, pensionados y a los familiares o beneficiarios de ambos.

a/ Comprende asegurados, pensionados y a sus familiares dependientes. Las cifras de asegurados y pensionados son realizadas a partir de los registros administrativos del IMSS, mientras que las relativas a sus familiares corresponden a estimaciones determinadas con base en coeficientes familiares. Los coeficientes familiares corresponden al promedio del número de derechohabientes por familia y aplican al número de trabajadores asegurados y de pensionados.

Fuente: IMSS, Delegación Estatal. Jefatura Delegacional de Prestaciones Médicas; Coordinación Delegacional de Información de Salud.
ISSSTE, Delegación en el Estado. Subdelegación Médica; Departamento de Programación y Desarrollo; Oficina de Programación y Bioestadística.
PEMEX. Unidades Médicas de Huauchinango, Puebla y San Martín Texmelucan.
SEDENA, Hospital Militar Regional, Comité de Calidad.
ISSSTEP. Dirección General; Unidad de Desarrollo Estratégico.

INEGI. Anuario estadístico y geográfico de Puebla 2015.

Población usuaria de los servicios médicos de las instituciones del sector público de salud por municipio de atención al usuario según institución 2014

Cuadro 5.3
1a. parte

Municipio	Total	IMSS	ISSSTE E/	PEMEX	SEDENA	ISSSTEP
Estado	**5 743 070**	**1 345 270**	**212 156**	**15 175**	**29 650**	**122 343**
Acajete	**34 225**	0	0	0	0	0
Acateno	**5 016**	0	0	0	0	84
Acatlán	**38 689**	1 968	7 063	0	0	1 594
Acatzingo	**17 951**	0	1 018	0	0	0
Acteopan	**1 751**	0	0	0	0	0
Ahuacatlán	**15 463**	0	0	0	0	0
Ahuatlán	**3 222**	0	0	0	0	0
Ahuazotepec	**13 499**	0	0	0	0	0
Ahuehuetitla	**2 499**	0	0	0	0	0
Ajalpan	**69 896**	9 342	0	0	0	877
Albino Zertuche	**3 084**	0	0	0	0	0
Aljojuca	**5 607**	0	0	0	0	0
Altepexi	**7 962**	0	0	0	0	0
Amixtlán	**4 654**	0	0	0	0	0
Amozoc	**40 858**	0	0	0	0	0
Aquixtla	**5 935**	0	0	0	0	0
Atempan	**15 340**	0	0	0	0	0
Atexcal	**4 218**	0	0	0	0	0
Atlequizayan	**2 534**	0	0	0	0	0
Atlixco	**98 823**	35 713	8 514	0	0	2 519
Atoyatempan	**6 414**	0	0	0	0	0
Atzala	**881**	0	0	0	0	0
Atzitzihuacán	**7 887**	0	0	0	0	0
Atzitzintla	**5 455**	0	0	0	0	0
Axutla	**832**	0	0	0	0	0
Ayotoxco de Guerrero	**8 106**	0	0	0	0	0
Calpan	**7 432**	0	0	0	0	0
Caltepec	**5 034**	0	0	0	0	0
Camocuautla	**3 251**	0	0	0	0	0
Cañada Morelos	**11 051**	0	0	0	0	0
Caxhuacan	**3 657**	0	0	0	0	0
Chalchicomula de Sesma	**43 727**	4 736	2 104	0	0	2 492
Chapulco	**3 572**	0	0	0	0	0
Chiautla	**29 932**	0	1 587	0	0	1 437
Chiautzingo	**11 123**	0	0	0	0	0
Chichiquila	**17 191**	0	0	0	0	0
Chiconcuautla	**13 760**	0	0	0	0	0
Chietla	**24 533**	16 399	1 702	0	0	0
Chigmecatitlán	**502**	0	0	0	0	0
Chignahuapan	**86 406**	0	1 383	0	0	973
Chignautla	**16 484**	0	0	0	0	0
Chila	**5 089**	0	0	0	0	0
Chila de la Sal	**1 459**	0	0	0	0	0
Chilchotla	**17 620**	0	0	0	0	0
Chinantla	**3 202**	0	0	0	0	0
Coatepec	**917**	0	0	0	0	0
Coatzingo	**1 025**	0	0	0	0	0
Cohetzala	**2 438**	0	0	0	0	0
Cohuecan	**3 500**	0	0	0	0	0
Coronango	**10 526**	0	0	0	0	0
Coxcatlán	**22 311**	5 961	1 465	0	0	0
Coyomeapan	**11 840**	0	0	0	0	0
Coyotepec	**2 058**	0	0	0	0	0
Cuapiaxtla de Madero	**4 223**	0	0	0	0	0
Cuautempan	**8 519**	0	0	0	0	0
Cuautinchán	**2 404**	0	0	0	0	0

(Continúa)

INEGI. Anuario estadístico y geográfico de Puebla 2015.

Población usuaria de los servicios médicos de las instituciones del sector público de salud por municipio de atención al usuario según institución 2014

Cuadro 5.3
1a. parte

Municipio	**Total**	IMSS	ISSSTE E/	PEMEX	SEDENA	ISSSTEP
Cuautlancingo	**31 301**	0	0	0	0	0
Cuayuca de Andrade	**6 289**	0	0	0	0	0
Cuetzalan del Progreso	**39 669**	0	2 413	0	0	249
Cuyoaco	**6 948**	0	0	0	0	0
Domingo Arenas	**5 954**	0	0	0	0	0
Eloxochitlán	**13 958**	0	0	0	0	0
Epatlán	**4 503**	0	0	0	0	0
Esperanza	**8 894**	0	790	0	0	0
Francisco Z. Mena	**12 364**	0	0	0	0	0
General Felipe Ángeles	**19 661**	0	0	0	0	0
Guadalupe	**5 766**	0	0	0	0	0
Guadalupe Victoria	**8 631**	0	351	0	0	525
Hermenegildo Galeana	**7 926**	0	0	0	0	62
Honey	**8 210**	0	0	0	0	0
Huaquechula	**16 153**	0	0	0	0	0
Huatlatlauca	**5 281**	0	0	0	0	0
Huauchinango	**91 625**	8 861	9 700	3 864	0	3 071
Huehuetla	**12 076**	0	0	0	0	301
Huehuetlán el Chico	**5 405**	0	0	0	0	0
Huehuetlán el Grande	**5 947**	0	0	0	0	0
Huejotzingo	**47 180**	14 213	2 245	0	0	1 229
Hueyapan	**9 262**	0	0	0	0	0
Hueytamalco	**17 953**	0	504	0	0	0
Hueytlalpan	**7 210**	0	0	0	0	0
Huitzilan de Serdán	**16 317**	0	0	0	0	0
Huitziltepec	**841**	0	0	0	0	0
Ixcamilpa de Guerrero	**5 066**	0	0	0	0	0
Ixcaquixtla	**6 010**	0	2 212	0	0	365
Ixtacamaxtitlán	**31 040**	0	0	0	0	0
Ixtepec	**7 067**	0	0	0	0	0
Izúcar de Matamoros	**77 893**	23 314	6 077	0	0	4 337
Jalpan	**8 861**	0	0	0	0	0
Jolalpan	**8 782**	0	0	0	0	0
Jonotla	**4 742**	0	0	0	0	0
Jopala	**16 845**	0	0	0	0	0
Juan C. Bonilla	**10 122**	0	0	0	0	0
Juan Galindo	**7 177**	4 905	0	0	0	0
Juan N. Méndez	**4 118**	0	0	0	0	0
Lafragua	**8 255**	0	0	0	0	0
La Magdalena Tlatlauquitepec	**1 642**	0	0	0	0	0
Libres	**23 093**	3 347	1 308	0	0	874
Los Reyes de Juárez	**16 502**	0	0	0	0	0
Mazapiltepec de Juárez	**6 007**	0	0	0	0	0
Mixtla	**682**	0	0	0	0	0
Molcaxac	**2 648**	0	0	0	0	0
Naupan	**10 662**	0	0	0	0	0
Nauzontla	**2 905**	0	0	0	0	0
Nealtican	**5 589**	0	0	0	0	0
Nicolás Bravo	**1 907**	0	0	0	0	0
Nopalucan	**14 862**	0	0	0	0	0
Ocotepec	**8 183**	0	0	0	0	0
Ocoyucan	**12 610**	0	0	0	0	0
Olintla	**12 583**	0	0	0	0	127
Oriental	**10 457**	4 148	0	0	0	0
Pahuatlán	**22 025**	0	527	0	0	230
Palmar de Bravo	**35 407**	5 666	0	0	0	0
Pantepec	**23 844**	0	0	0	0	0
Petlalcingo	**10 091**	0	0	0	0	0

(Continúa)

INEGI. Anuario estadístico y geográfico de Puebla 2015.

Población usuaria de los servicios médicos de las instituciones del sector público de salud por municipio de atención al usuario según institución 2014

Cuadro 5.3
1a. parte

Municipio	Total	IMSS	ISSSTE E/	PEMEX	SEDENA	ISSSTEP
Piaxtla	**3 465**	0	0	0	0	0
Puebla	**1 672 210**	826 972	87 024	6 949	29 650	73 625
Quecholac	**30 274**	0	0	0	0	0
Quimixtlán	**19 076**	0	0	0	0	0
Rafael Lara Grajales	**11 634**	8 267	507	0	0	0
San Andrés Cholula	**32 763**	0	0	0	0	0
San Antonio Cañada	**1 805**	0	0	0	0	0
San Diego la Mesa Tochimiltzingo	**1 395**	0	0	0	0	0
San Felipe Teotlalcingo	**3 280**	0	0	0	0	0
San Felipe Tepatlán	**3 567**	0	0	0	0	0
San Gabriel Chilac	**7 307**	0	0	0	0	0
San Gregorio Atzompa	**9 933**	0	0	0	0	0
San Jerónimo Tecuanipan	**3 836**	0	0	0	0	0
San Jerónimo Xayacatlán	**4 308**	0	0	0	0	0
San José Chiapa	**6 866**	0	0	0	0	0
San José Miahuatlán	**13 700**	0	0	0	0	0
San Juan Atenco	**1 521**	0	0	0	0	0
San Juan Atzompa	**1 538**	0	0	0	0	0
San Martín Texmelucan	**112 072**	52 726	8 259	4 362	0	2 738
San Martín Totoltepec	**467**	0	0	0	0	0
San Matías Tlalancaleca	**9 393**	0	0	0	0	0
San Miguel Ixitlán	**715**	0	0	0	0	0
San Miguel Xoxtla	**6 709**	4 392	0	0	0	0
San Nicolás Buenos Aires	**10 301**	0	0	0	0	0
San Nicolás de los Ranchos	**5 036**	0	0	0	0	0
San Pablo Anicano	**2 834**	0	0	0	0	0
San Pedro Cholula	**138 141**	85 185	8 791	0	0	2 865
San Pedro Yeloixtlahuaca	**4 265**	0	0	0	0	0
San Salvador el Seco	**34 249**	0	0	0	0	0
San Salvador el Verde	**9 776**	0	0	0	0	0
San Salvador Huixcolotla	**2 515**	0	0	0	0	0
San Sebastián Tlacotepec	**22 179**	0	0	0	0	0
Santa Catarina Tlaltempan	**848**	0	0	0	0	0
Santa Inés Ahuatempan	**7 162**	0	0	0	0	0
Santa Isabel Cholula	**6 603**	0	0	0	0	0
Santiago Miahuatlán	**6 550**	0	0	0	0	0
Santo Tomás Hueyotlipan	**2 738**	0	0	0	0	0
Soltepec	**10 379**	0	0	0	0	0
Tecali de Herrera	**18 653**	0	0	0	0	0
Tecamachalco	**71 919**	14 556	2 572	0	0	1 238
Tecomatlán	**13 068**	0	0	0	0	0
Tehuacán	**238 846**	126 388	16 675	0	0	3 708
Tehuitzingo	**5 761**	0	0	0	0	0
Tenampulco	**6 588**	0	0	0	0	0
Teopantlán	**4 330**	0	0	0	0	0
Teotlalco	**1 032**	0	0	0	0	0
Tepanco de López	**15 755**	0	0	0	0	0
Tepango de Rodríguez	**2 403**	0	0	0	0	0
Tepatlaxco de Hidalgo	**13 552**	0	0	0	0	0
Tepeaca	**54 621**	12 961	3 689	0	0	2 872
Tepemaxalco	**1 266**	0	0	0	0	0
Tepeojuma	**3 751**	0	0	0	0	0
Tepetzintla	**9 532**	0	0	0	0	0
Tepexco	**2 237**	0	0	0	0	0
Tepexi de Rodríguez	**34 656**	0	0	0	0	1 149
Tepeyahualco	**11 553**	0	0	0	0	0
Tepeyahualco de Cuauhtémoc	**2 357**	0	0	0	0	0
Tetela de Ocampo	**29 039**	463	1 181	0	0	210

(Continúa)

INEGI. Anuario estadístico y geográfico de Puebla 2015.

Población usuaria de los servicios médicos de las instituciones del sector público de salud por municipio de atención al usuario según institución 2014

Cuadro 5.3
1a. parte

Municipio	**Total**	IMSS	ISSSTE E/	PEMEX	SEDENA	ISSSTEP
Teteles de Avila Castillo	**2 007**	0	0	0	0	0
Teziutlán	**99 470**	54 336	9 754	0	0	3 039
Tianguismanalco	**6 930**	0	0	0	0	0
Tilapa	**3 032**	0	0	0	0	0
Tlachichuca	**23 182**	0	0	0	0	0
Tlacotepec de Benito Juárez	**31 996**	4 810	0	0	0	0
Tlacuilotepec	**12 647**	0	0	0	0	0
Tlahuapan	**17 507**	0	0	0	0	0
Tlaltenango	**4 559**	0	0	0	0	0
Tlanepantla	**2 403**	0	0	0	0	0
Tlaola	**25 278**	0	0	0	0	0
Tlapacoya	**6 835**	0	0	0	0	0
Tlapanalá	**11 548**	0	0	0	0	0
Tlatlauquitepec	**39 140**	3 063	5 739	0	0	973
Tlaxco	**7 865**	0	0	0	0	0
Tochimilco	**8 580**	0	0	0	0	0
Tochtepec	**17 214**	0	0	0	0	0
Totoltepec de Guerrero	**1 148**	0	0	0	0	0
Tulcingo	**9 981**	0	0	0	0	0
Tuzamapan de Galeana	**2 874**	0	0	0	0	0
Tzicatlacoyan	**4 027**	0	0	0	0	0
Venustiano Carranza	**20 282**	0	863	0	0	625
Vicente Guerrero	**26 466**	0	0	0	0	0
Xayacatlán de Bravo	**1 047**	0	0	0	0	0
Xicotepec	**67 487**	8 213	2 703	0	0	1 808
Xicotlán	**1 312**	0	0	0	0	0
Xiutetelco	**20 363**	0	0	0	0	0
Xochiapulco	**3 411**	0	250	0	0	0
Xochiltepec	**1 502**	0	0	0	0	0
Xochitlán de Vicente Suárez	**9 345**	0	0	0	0	0
Xochitlán Todos Santos	**6 034**	0	0	0	0	0
Yaonáhuac	**10 499**	0	0	0	0	0
Yehualtepec	**14 045**	0	0	0	0	0
Zacapala	**3 516**	0	0	0	0	0
Zacapoaxtla	**51 942**	0	5 546	0	0	1 017
Zacatlán	**63 697**	4 365	4 669	0	0	4 421
Zapotitlán	**8 493**	0	0	0	0	0
Zapotitlán de Méndez	**4 295**	0	296	0	0	0
Zaragoza	**15 083**	0	2 675	0	0	709
Zautla	**13 602**	0	0	0	0	0
Zihuateutla	**13 658**	0	0	0	0	0
Zinacatepec	**4 472**	0	0	0	0	0
Zongozotla	**3 588**	0	0	0	0	0
Zoquiapan	**1 162**	0	0	0	0	0
Zoquitlán	**16 131**	0	0	0	0	0
No especificado	**632 498**	0	0	0	0	0

INEGI. Anuario estadístico y geográfico de Puebla 2015.

Población usuaria de los servicios médicos de las instituciones del sector público de salud por municipio de atención al usuario según institución 2014

Cuadro 5.3
2a. parte y última

Municipio	IMSS-PROSPERA a/	SSEP	SEDIF	HU-BUAP
Estado	**1 156 514**	**2 073 220**	**632 498**	**156 244**
Acajete	9 577	24 648	ND	0
Acateno	0	4 932	0	0
Acatlán	10 453	17 611	ND	0
Acatzingo	0	16 933	ND	0
Acteopan	0	1 751	0	0
Ahuacatlán	6 239	9 224	ND	0
Ahuatlán	0	3 222	0	0
Ahuazotepec	8 392	5 107	ND	0
Ahuehuetitla	2 499	0	0	0
Ajalpan	36 876	22 801	ND	0
Albino Zertuche	0	3 084	0	0
Aljojuca	4 724	883	0	0
Altepexi	5 046	2 916	ND	0
Amixtlán	3 620	1 034	0	0
Amozoc	0	40 858	ND	0
Aquixtla	3 576	2 359	ND	0
Atempan	9 300	6 040	ND	0
Atexcal	2 810	1 408 b/	0	0
Atlequizayan	2 534	0	0	0
Atlixco	12 748	39 329	ND	0
Atoyatempan	0	6 414	ND	0
Atzala	0	881	0	0
Atzitzihuacán	2 966	4 921	0	0
Atzitzintla	4 226	1 229	0	0
Axutla	832	0	0	0
Ayotoxco de Guerrero	2 793	5 313	ND	0
Calpan	2 880	4 552	ND	0
Caltepec	3 247	1 787	0	0
Camocuautla	3 251	0	0	0
Cañada Morelos	1 450	9 601	ND	0
Caxhuacan	3 657	0	0	0
Chalchicomula de Sesma	14 692	19 703	ND	0
Chapulco	0	3 572	0	0
Chiautla	22 211	4 697	ND	0
Chiautzingo	3 802	7 321	0	0
Chichiquila	10 509	6 682	0	0
Chiconcuautla	6 253	7 507	0	0
Chietla	0	6 432	ND	0
Chigmecatitlán	0	502	0	0
Chignahuapan	57 248	26 802	ND	0
Chignautla	10 479	6 005	ND	0
Chila	2 208	2 881	0	0
Chila de la Sal	1 226	233	0	0
Chilchotla	9 365	8 255	ND	0
Chinantla	1 174	2 028	0	0
Coatepec	917	0	0	0
Coatzingo	0	1 025	0	0
Cohetzala	0	2 438	0	0
Cohuecan	3 500	0	0	0
Coronango	0	10 526	ND	0
Coxcatlán	1 855	13 030	ND	0
Coyomeapan	6 019	5 821	ND	0
Coyotepec	2 058	0	ND	0
Cuapiaxtla de Madero	0	4 223	ND	0
Cuautempan	5 131	3 388	ND	0

(Continúa)

INEGI. Anuario estadístico y geográfico de Puebla 2015.

Población usuaria de los servicios médicos de las instituciones del sector público de salud por municipio de atención al usuario según institución 2014

Cuadro 5.3
2a. parte y última

Municipio	IMSS-PROSPERA a/	SSEP	SEDIF	HU-BUAP
Cuautinchán	0	2 404	0	0
Cuautlancingo	21 397	9 904	0	0
Cuayuca de Andrade	1 950	4 339	0	0
Cuetzalan del Progreso	17 132	19 875	ND	0
Cuyoaco	3 449	3 499	0	0
Domingo Arenas	5 954	0	ND	0
Eloxochitlán	5 325	8 633	0	0
Epatlán	3 268	1 235	0	0
Esperanza	2 227	5 877	ND	0
Francisco Z. Mena	9 906	2 458	ND	0
General Felipe Ángeles	13 449	6 212	ND	0
Guadalupe	2 559	3 207	0	0
Guadalupe Victoria	3 745	4 010	ND	0
Hermenegildo Galeana	5 636	2 228	0	0
Honey	6 370	1 840	0	0
Huaquechula	6 682	9 471	ND	0
Huatlatlauca	3 097	2 184	0	0
Huauchinango	8 594	57 535	ND	0
Huehuetla	5 342	6 433	ND	0
Huehuetlán el Chico	4 210	1 195	0	0
Huehuetlán el Grande	0	5 947	0	0
Huejotzingo	4 524	24 969	ND	0
Hueyapan	5 244	4 018	0	0
Hueytamalco	12 683	4 766	ND	0
Hueytlalpan	3 328	3 882	0	0
Huitzilan de Serdán	2 727	13 590	0	0
Huitziltepec	0	841	ND	0
Ixcamilpa de Guerrero	0	5 066	0	0
Ixcaquixtla	0	3 433	ND	0
Ixtacamaxtitlán	15 343	15 697	ND	0
Ixtepec	7 067	0	0	0
Izúcar de Matamoros	16 290	27 875	ND	0
Jalpan	1 331	7 530	0	0
Jolalpan	1 682	7 100	0	0
Jonotla	3 321	1 421	0	0
Jopala	7 481	9 364	0	0
Juan C. Bonilla	7 206	2 916	0	0
Juan Galindo	0	2 272	0	0
Juan N. Méndez	1 220	2 898	0	0
Lafragua	7 365	890	0	0
La Magdalena Tlatlauquitepec	1 642	0	0	0
Libres	917	16 647	ND	0
Los Reyes de Juárez	0	16 502	0	0
Mazapiltepec de Juárez	0	6 007	0	0
Mixtla	0	682	0	0
Molcaxac	0	2 648	ND	0
Naupan	4 295	6 367	0	0
Nauzontla	2 666	239	0	0
Nealtican	3 896	1 693	ND	0
Nicolás Bravo	0	1 907	0	0
Nopalucan	5 748	9 114	ND	0
Ocotepec	8 183	0	0	0
Ocoyucan	5 585	7 025	0	0
Olintla	9 667	2 789	0	0
Oriental	0	6 309	ND	0
Pahuatlán	15 375	5 893	ND	0
Palmar de Bravo	0	29 741	ND	0

(Continúa)

INEGI. Anuario estadístico y geográfico de Puebla 2015.

Población usuaria de los servicios médicos de las instituciones del sector público de salud por municipio de atención al usuario según institución 2014

Cuadro 5.3
2a. parte y última

Municipio	IMSS-PROSPERA a/	SSEP	SEDIF	HU-BUAP
Pantepec	12 636	11 208	ND	0
Petlalcingo	4 181	5 910	0	0
Piaxtla	2 605	860	0	0
Puebla	21 090	470 656	ND	156 244
Quecholac	7 620	22 654	ND	0
Quimixtlán	8 980	10 096	0	0
Rafael Lara Grajales	0	2 860	ND	0
San Andrés Cholula	9 889	22 874	ND	0
San Antonio Cañada	0	1 805	ND	0
San Diego la Mesa Tochimiltzingo	0	1 395	0	0
San Felipe Teotlalcingo	0	3 280	0	0
San Felipe Tepatlán	2 734	833	0	0
San Gabriel Chilac	1 709	5 598	0	0
San Gregorio Atzompa	6 433	3 500	0	0
San Jerónimo Tecuanipan	3 836	0	0	0
San Jerónimo Xayacatlán	4 308	0	0	0
San José Chiapa	4 687	2 179	0	0
San José Miahuatlán	9 585	4 115	0	0
San Juan Atenco	0	1 521	ND	0
San Juan Atzompa	1 538	0	0	0
San Martín Texmelucan	1 538	42 449	ND	0
San Martín Totoltepec	0	467	0	0
San Matías Tlalancaleca	3 219	6 174	ND	0
San Miguel Ixitlán	0	715	0	0
San Miguel Xoxtla	0	2 317	ND	0
San Nicolás Buenos Aires	10 301	0	ND	0
San Nicolás de los Ranchos	2 164	2 872	0	0
San Pablo Anicano	650	2 184	0	0
San Pedro Cholula	3 493	37 807	ND	0
San Pedro Yeloixtlahuaca	4 265	0	0	0
San Salvador el Seco	22 713	11 536	ND	0
San Salvador el Verde	0	9 776	ND	0
San Salvador Huixcolotla	0	2 515	ND	0
San Sebastián Tlacotepec	11 158	11 021	0	0
Santa Catarina Tlaltempan	848	0	0	0
Santa Inés Ahuatempan	4 355	2 807	0	0
Santa Isabel Cholula	0	6 603	0	0
Santiago Miahuatlán	0	6 550	ND	0
Santo Tomás Hueyotlipan	1 924	814	0	0
Soltepec	7 784	2 595	ND	0
Tecali de Herrera	7 433	11 220	0	0
Tecamachalco	12 198	41 355	ND	0
Tecomatlán	3 951	9 117	ND	0
Tehuacán	12 071	80 004	ND	0
Tehuitzingo	2 523	3 238	0	0
Tenampulco	4 736	1 852	0	0
Teopantlán	4 330	0	0	0
Teotlalco	0	1 032	0	0
Tepanco de López	6 868	8 887	0	0
Tepango de Rodríguez	0	2 403	0	0
Tepatlaxco de Hidalgo	10 060	3 492	ND	0
Tepeaca	5 169	29 930	ND	0
Tepemaxalco	0	1 266	0	0
Tepeojuma	0	3 751	0	0
Tepetzintla	3 883	5 649	0	0
Tepexco	0	2 237	0	0
Tepexi de Rodríguez	20 251	13 256	ND	0

(Continúa)

INEGI. Anuario estadístico y geográfico de Puebla 2015.

Población usuaria de los servicios médicos de las instituciones del sector público de salud por municipio de atención al usuario según institución 2014

Cuadro 5.3
2a. parte y última

Municipio	IMSS-PROSPERA a/	SSEP	SEDIF	HU-BUAP
Tepeyahualco	7 708	3 845	ND	0
Tepeyahualco de Cuauhtémoc	0	2 357	0	0
Tetela de Ocampo	19 923	7 262	ND	0
Teteles de Avila Castillo	0	2 007	0	0
Teziutlán	9 032	23 309	ND	0
Tianguismanalco	2 987	3 943	0	0
Tilapa	0	3 032	0	0
Tlachichuca	6 054	17 128	ND	0
Tlacotepec de Benito Juárez	11 796	15 390	ND	0
Tlacuilotepec	6 820	5 827	0	0
Tlahuapan	3 618	13 889	0	0
Tlaltenango	0	4 559	0	0
Tlanepantla	0	2 403	0	0
Tlaola	17 998	7 280	0	0
Tlapacoya	3 669	3 166	0	0
Tlapanalá	8 950	2 598	0	0
Tlatlauquitepec	14 804	14 561	ND	0
Tlaxco	4 159	3 706	0	0
Tochimilco	5 555	3 025	ND	0
Tochtepec	8 298	8 916	ND	0
Totoltepec de Guerrero	1 148	0	0	0
Tulcingo	3 053	6 928	ND	0
Tuzamapan de Galeana	1 880	994	ND	0
Tzicatlacoyan	1 654	2 373	0	0
Venustiano Carranza	9 510	9 284	ND	0
Vicente Guerrero	13 533	12 933	ND	0
Xayacatlán de Bravo	0	1 047	0	0
Xicotepec	35 302	19 461	ND	0
Xicotlán	1 312	0	0	0
Xiutetelco	11 650	8 713	ND	0
Xochiapulco	1 166	1 995	0	0
Xochiltepec	0	1 502	0	0
Xochitlán de Vicente Suárez	0	9 345	ND	0
Xochitlán Todos Santos	0	6 034	0	0
Yaonáhuac	10 499	0	0	0
Yehualtepec	5 076	8 969	ND	0
Zacapala	0	3 516	ND	0
Zacapoaxtla	21 399	23 980	ND	0
Zacatlán	12 743	37 499	ND	0
Zapotitlán	6 228	2 265	ND	0
Zapotitlán de Méndez	0	3 999	0	0
Zaragoza	6 312	5 387	0	0
Zautla	8 750	4 852	ND	0
Zihuateutla	8 632	5 026	0	0
Zinacatepec	0	4 472	ND	0
Zongozotla	1 714	1 874	0	0

(Continúa)

INEGI. Anuario estadístico y geográfico de Puebla 2015.

Población usuaria de los servicios médicos de las instituciones del sector público de salud por municipio de atención al usuario según institución 2014

Cuadro 5.3
2a. parte y última

Municipio	IMSS-PROSPERA a/	SSEP	SEDIF	HU-BUAP
Zoquiapan	0	1 162	ND	0
Zoquitlán	6 445	9 686	0	0
No especificado	0	0	632 498	0

<9/9>

Nota: La población usuaria se refiere al segmento de la población derechohabiente y potencial que hace uso de los servicios institucionales de atención médica, al menos una vez durante el año de referencia.
El Hospital del Niño Poblano (HNP) fue absorbido por la SSEP. A partir de este año la información se presenta de forma agregada a esta institución.
Para algunos municipios donde el SEDIF reporta población usuaria, no se tiene personal médico; debido a que el personal que brinda los servicios es subrogado y administrado directamente por el municipio.

a/ Antes IMSS-Oportunidades.

b/ La población fue atendida mediante el programa caravana de salud.

Fuente: IMSS, Delegación Estatal. Jefatura Delegacional de Prestaciones Médicas; Coordinación Delegacional de Información de Salud.
ISSSTE, Delegación en el Estado. Subdelegación Médica; Departamento de Programación y Desarrollo; Oficina de Programación y Bioestadística.
PEMEX. Unidades Médicas de Huauchinango, Puebla y San Martín Texmelucan.
SEDENA, Hospital Militar Regional, Comité de Calidad.
ISSSTEP. Dirección General; Unidad de Desarrollo Estratégico.
SSEP. Dirección de Planeación y Programación; Departamento de Evaluación y Estadística.
SEDIF. Dirección de Asistencia y Rehabilitación.
HU-BUAP. Dirección General; Departamento de informática, Evaluación y Planeación.

Recursos humanos de las instituciones del sector público de salud por tipo de personal según institución Al 31 de diciembre de 2014

Cuadro 5.4

Tipo de personal	**Total**	IMSS	ISSSTE	PEMEX	SEDENA	ISSSTEP	IMSS-PROSPERA a/	SSEP	SEDIF	HU-BUAP
Total	**34 275**	**6 115**	**2 315**	**141**	**291**	**1 919**	**1 922**	**19 795**	**979**	**798**
Personal médico	**10 212**	2 503	562	39	54	572	730	5 344	152	256
En contacto directo con el paciente	**9 877**	2 332	553	35	53	532	725	5 344	92	211
Médicos generales	**2 648**	70	121	23	1	158	228	2 007	31	9
Médicos especialistas	**3 516**	1 476	347	9	20	209	53	1 304	7	91
Odontólogos	**666**	66	23	3	4	37	7	500	20	6
Residentes	**1 212**	520	36	0	0	91	189	239	34	103
Pasantes b/	**1 835**	200	26	0	28	37	248	1 294	0	2
En otras labores	**335**	171	9	4	1	40	5	0	60	45

(Continúa)

<1/2>

INEGI. Anuario estadístico y geográfico de Puebla 2015.

Recursos humanos de las instituciones del sector público de salud por tipo de personal según institución
Al 31 de diciembre de 2014

Cuadro 5.4

Tipo de personal	**Total**	IMSS	ISSSTE	PEMEX	SEDENA	ISSSTEP	IMSS-PROSPERA a/	SSEP	SEDIF	HU-BUAP
Personal no médico	**24 063**	3 612	1 753	102	237	1 347	1 192	14 451	827	542
Personal paramédico	**10 832**	1 654	988	17	126	357	748	6 673	91	178
De enfermería	**9 988**	1 086	783	13	73	357	734	6 673	91	178
Auxiliar	**4 036**	402	121	4	19	122	596	2 759	11	2
General	**3 116**	222	367	5	30	147	64	2 075	67	139
Especializado	**1 007**	268	218	0	24	53	10	414	13	7
Pasantes	**1 605**	194	14	0	0	0	64	1 303	0	30
Otros	**224**	0	63	4	0	35	0	122	0	0
Otro personal paramédico	**844**	568	205	4	53	0	14	0	0	0
Personal de servicios auxiliares de diagnóstico y tratamiento c/	**3 462**	371	128	3	12	129	44	2 680	0	95
Personal administrativo	**8 144**	1 587	403	24	24	505	118	4 694	736	53
Otro personal d/	**1 625**	0	234	58	75	356	282	404	0	216

<2/2>

a/ Antes IMSS-Oportunidades.
b/ Incluye internos.
c/ Comprende: químicos, biólogos, farmacobiólogos, nutriólogos, psicólogos, ingenieros biomédicos y otros. Personal técnico: en odontología, electromédicos, laboratorio, en atención primaria, rehabilitación física, anestesiología, radiología, dietista (incluye nutricionistas), histopatología, citotecnología y banco de sangre.
d/ Comprende: mensajero de imprenta, de conservación y mantenimiento; de intendencia, de puericultura, de lavandería y costura; choferes, camilleros, fotógrafo, bibliotecario y dibujantes.

Fuente: IMSS, Delegación Estatal. Jefatura Delegacional de Prestaciones Médicas; Coordinación Delegacional de Información de Salud.
ISSSTE, Delegación en el Estado. Subdelegación Médica; Departamento de Programación y Desarrollo; Oficina de Programación y Bioestadística.
PEMEX. Unidades Médicas de Huauchinango, Puebla y San Martín Texmelucan.
SEDENA, Hospital Militar Regional, Comité de Calidad.
ISSSTEP. Dirección General; Unidad de Desarrollo Estratégico.
SSEP. Dirección de Planeación y Programación; Departamento de Evaluación y Estadística.
SEDIF. Dirección de Asistencia y Rehabilitación.
HU-BUAP. Dirección General; Departamento de informática, Evaluación y Planeación.

Personal médico de las instituciones del sector público de salud por municipio según institución
Al 31 de diciembre de 2014

Cuadro 5.5

Municipio	Total	IMSS	ISSSTE	PEMEX	SEDENA	ISSSTEP	IMSS-PROSPERA a/	SSEP	SEDIF	HU-BUAP
Estado	**10 212**	**2 503**	**562**	**39**	**54**	**572**	**730**	**5 344**	**152**	**256**
Acajete	**41**	0	0	0	0	0	2	39	0	0
Acateno	**9**	0	0	0	0	1	0	8	0	0
Acatlán	**105**	3	16	0	0	9	3	74	0	0
Acatzingo	**36**	0	1	0	0	0	0	35	0	0
Acteopan	**4**	0	0	0	0	0	0	4	0	0
Ahuacatlán	**21**	0	0	0	0	0	3	18	0	0
Ahuatlán	**2**	0	0	0	0	0	0	2	0	0
Ahuazotepec	**9**	0	0	0	0	0	2	7	0	0
Ahuehuetitla	**1**	0	0	0	0	0	1	0	0	0
Ajalpan	**59**	4	0	0	0	3	12	38	2	0
Albino Zertuche	**2**	0	0	0	0	0	0	2	0	0
Aljojuca	**4**	0	0	0	0	0	1	3	0	0
Altepexi	**2**	0	0	0	0	0	1	1	0	0
Amixtlán	**2**	0	0	0	0	0	1	1	0	0
Amozoc	**26**	0	0	0	0	0	0	26	0	0
Aquixtla	**6**	0	0	0	0	0	2	4	0	0
Atempan	**10**	0	0	0	0	0	3	7	0	0
Atexcal	**4**	0	0	0	0	0	2	2	0	0
Atlequizayan	**1**	0	0	0	0	0	1	0	0	0
Atlixco	**208**	89	13	0	0	9	19	77	1	0
Atoyatempan	**1**	0	0	0	0	0	0	1	0	0
Atzala	**1**	0	0	0	0	0	0	1	0	0
Atzitzihuacán	**6**	0	0	0	0	0	1	5	0	0
Atzitzintla	**4**	0	0	0	0	0	2	2	0	0
Axutla	**1**	0	0	0	0	0	1	0	0	0
Ayotoxco de Guerrero	**16**	0	0	0	0	0	1	15	0	0
Calpan	**8**	0	0	0	0	0	1	7	0	0
Caltepec	**4**	0	0	0	0	0	2	2	0	0
Camocuautla	**1**	0	0	0	0	0	1	0	0	0
Cañada Morelos	**9**	0	0	0	0	0	1	8	0	0
Caxhuacan	**1**	0	0	0	0	0	1	0	0	0
Chalchicomula de Sesma	**59**	3	2	0	0	6	1	47	0	0
Chapulco	**3**	0	0	0	0	0	0	3	0	0
Chiautla	**59**	0	1	0	0	4	45	9	0	0
Chiautzingo	**5**	0	0	0	0	0	1	4	0	0
Chichiquila	**4**	0	0	0	0	0	3	1	0	0
Chiconcuautla	**5**	0	0	0	0	0	1	4	0	0
Chietla	**28**	23	1	0	0	0	0	4	0	0
Chigmecatitlán	**1**	0	0	0	0	0	0	1	0	0
Chignahuapan	**163**	0	2	0	0	4	55	102	0	0
Chignautla	**14**	0	0	0	0	0	3	11	0	0
Chila	**4**	0	0	0	0	0	1	3	0	0
Chila de la Sal	**5**	0	0	0	0	0	1	4	0	0
Chilchotla	**9**	0	0	0	0	0	2	7	0	0
Chinantla	**9**	0	0	0	0	0	6	3	0	0
Coatepec	**2**	0	0	0	0	0	2	0	0	0
Coatzingo	**3**	0	0	0	0	0	0	3	0	0
Cohetzala	**4**	0	0	0	0	0	0	4	0	0
Cohuecan	**1**	0	0	0	0	0	1	0	0	0
Coronango	**10**	0	0	0	0	0	0	10	0	0
Coxcatlán	**41**	7	0 b/	0	0	0	1	33	0	0
Coyomeapan	**7**	0	0	0	0	0	3	4	0	0
Coyotepec	**1**	0	0	0	0	0	1	0	0	0
Cuapiaxtla de Madero	**2**	0	0	0	0	0	0	2	0	0
Cuautempan	**4**	0	0	0	0	0	3	1	0	0

(Continúa)

INEGI. Anuario estadístico y geográfico de Puebla 2015.

Personal médico de las instituciones del sector público de salud por municipio según institución
Al 31 de diciembre de 2014

Cuadro 5.5

Municipio	**Total**	IMSS	ISSSTE	PEMEX	SEDENA	ISSSTEP	IMSS-PROSPERA a/	SSEP	SEDIF	HU-BUAP
Cuautinchán	**3**	0	0	0	0	0	0	3	0	0
Cuautlancingo	**10**	0	0	0	0	0	1	9	0	0
Cuayuca de Andrade	**4**	0	0	0	0	0	2	2	0	0
Cuetzalan del Progreso	**49**	0	1	0	0	2	5	41	0	0
Cuyoaco	**19**	0	0	0	0	0	2	17	0	0
Domingo Arenas	**1**	0	0	0	0	0	1	0	0	0
Eloxochitlán	**3**	0	0	0	0	0	1	2	0	0
Epatlán	**2**	0	0	0	0	0	1	1	0	0
Esperanza	**8**	0	2	0	0	0	1	5	0	0
Francisco Z. Mena	**10**	0	0	0	0	0	5	5	0	0
General Felipe Ángeles	**6**	0	0	0	0	0	2	4	0	0
Guadalupe	**9**	0	0	0	0	0	1	8	0	0
Guadalupe Victoria	**18**	0	1	0	0	3	1	13	0	0
Hermenegildo Galeana	**6**	0	0	0	0	1	2	3	0	0
Honey	**4**	0	0	0	0	0	3	1	0	0
Huaquechula	**6**	0	0	0	0	0	2	4	0	0
Huatlatlauca	**7**	0	0	0	0	0	2	5	0	0
Huauchinango	**224**	5	39	15	0	7	3	155	0	0
Huehuetla	**20**	0	0	0	0	1	2	17	0	0
Huehuetlán el Chico	**3**	0	0	0	0	0	2	1	0	0
Huehuetlán el Grande	**2**	0	0	0	0	0	0	2	0	0
Huejotzingo	**406**	7	1	0	0	3	1	394	0	0
Hueyapan	**4**	0	0	0	0	0	1	3	0	0
Hueytamalco	**14**	0	1	0	0	0	6	7	0	0
Hueytlalpan	**3**	0	0	0	0	0	1	2	0	0
Huitzilan de Serdán	**7**	0	0	0	0	0	1	6	0	0
Huitziltepec	**1**	0	0	0	0	0	0	1	0	0
Ixcamilpa de Guerrero	**5**	0	0	0	0	0	0	5	0	0
Ixcaquixtla	**14**	0	2	0	0	1	0	11	0	0
Ixtacamaxtitlán	**44**	0	0	0	0	0	12	32	0	0
Ixtepec	**48**	0	0	0	0	0	48	0	0	0
Izúcar de Matamoros	**206**	19	6	0	0	16	7	158	0	0
Jalpan	**10**	0	0	0	0	0	1	9	0	0
Jolalpan	**4**	0	0	0	0	0	1	3	0	0
Jonotla	**3**	0	0	0	0	0	2	1	0	0
Jopala	**8**	0	0	0	0	0	3	5	0	0
Juan C. Bonilla	**3**	0	0	0	0	0	1	2	0	0
Juan Galindo	**10**	9	0	0	0	0	0	1	0	0
Juan N. Méndez	**2**	0	0	0	0	0	1	1	0	0
Lafragua	**2**	0	0	0	0	0	1	1	0	0
La Magdalena Tlatlauquitepec	**3**	0	0	0	0	0	3	0	0	0
Libres	**64**	3	1	0	0	2	1	57	0	0
Los Reyes de Juárez	**7**	0	0	0	0	0	0	7	0	0
Mazapiltepec de Juárez	**5**	0	0	0	0	0	0	5	0	0
Mixtla	**2**	0	0	0	0	0	0	2	0	0
Molcaxac	**3**	0	0	0	0	0	0	3	0	0
Naupan	**7**	0	0	0	0	0	3	4	0	0
Nauzontla	**2**	0	0	0	0	0	1	1	0	0
Nealtican	**7**	0	0	0	0	0	1	6	0	0
Nicolás Bravo	**4**	0	0	0	0	0	0	4	0	0
Nopalucan	**10**	0	0	0	0	0	1	9	0	0
Ocotepec	**1**	0	0	0	0	0	1	0	0	0
Ocoyucan	**7**	0	0	0	0	0	1	6	0	0
Olintla	**6**	0	0	0	0	1	3	2	0	0
Oriental	**7**	5	0	0	0	0	0	2	0	0
Pahuatlán	**31**	0	1	0	0	1	4	25	0	0
Palmar de Bravo	**31**	4	0	0	0	0	0	27	0	0

(Continúa)

INEGI. Anuario estadístico y geográfico de Puebla 2015.

Personal médico de las instituciones del sector público de salud por municipio según institución
Al 31 de diciembre de 2014

Cuadro 5.5

Municipio	**Total**	IMSS	ISSSTE	PEMEX	SEDENA	ISSSTEP	IMSS-PROSPERA a/	SSEP	SEDIF	HU-BUAP
Pantepec	**14**	0	0	0	0	0	3	11	0	0
Petlalcingo	**5**	0	0	0	0	0	2	3	0	0
Piaxtla	**4**	0	0	0	0	0	3	1	0	0
Puebla	**4 930**	1 975	360	10	54	412	18	1 701	144	256
Quecholac	**13**	0	0	0	0	0	1	12	0	0
Quimixtlán	**20**	0	0	0	0	0	5	15	0	0
Rafael Lara Grajales	**15**	8	1	0	0	0	0	6	0	0
San Andrés Cholula	**114**	0	0	0	0	0	2	112	0	0
San Antonio Cañada	**5**	0	0	0	0	0	0	5	0	0
San Diego la Mesa Tochimiltzingo	**2**	0	0	0	0	0	0	2	0	0
San Felipe Teotlalcingo	**2**	0	0	0	0	0	0	2	0	0
San Felipe Tepatlán	**3**	0	0	0	0	0	1	2	0	0
San Gabriel Chilac	**9**	0	0	0	0	0	1	8	0	0
San Gregorio Atzompa	**3**	0	0	0	0	0	1	2	0	0
San Jerónimo Tecuanipan	**1**	0	0	0	0	0	1	0	0	0
San Jerónimo Xayacatlán	**2**	0	0	0	0	0	2	0	0	0
San José Chiapa	**14**	0	0	0	0	0	1	13	0	0
San José Miahuatlán	**3**	0	0	0	0	0	1	2	0	0
San Juan Atenco	**1**	0	0	0	0	0	0	1	0	0
San Juan Atzompa	**1**	0	0	0	0	0	1	0	0	0
San Martín Texmelucan	**122**	30	13	14	0	9	1	55	0	0
San Martín Totoltepec	**1**	0	0	0	0	0	0	1	0	0
San Matías Tlalancaleca	**6**	0	0	0	0	0	1	5	0	0
San Miguel Ixitlán	**1**	0	0	0	0	0	0	1	0	0
San Miguel Xoxtla	**11**	5	0	0	0	0	0	6	0	0
San Nicolás Buenos Aires	**2**	0	0	0	0	0	2	0	0	0
San Nicolás de los Ranchos	**4**	0	0	0	0	0	1	3	0	0
San Pablo Anicano	**3**	0	0	0	0	0	1	2	0	0
San Pedro Cholula	**88**	38	4	0	0	5	1	39	1	0
San Pedro Yeloixtlahuaca	**1**	0	0	0	0	0	1	0	0	0
San Salvador el Seco	**74**	0	0	0	0	0	54	20	0	0
San Salvador el Verde	**5**	0	0	0	0	0	0	5	0	0
San Salvador Huixcolotla	**2**	0	0	0	0	0	0	2	0	0
San Sebastián Tlacotepec	**18**	0	0	0	0	0	3	15	0	0
Santa Catarina Tlaltempan	**1**	0	0	0	0	0	1	0	0	0
Santa Inés Ahuatempan	**2**	0	0	0	0	0	1	1	0	0
Santa Isabel Cholula	**12**	0	0	0	0	0	0	12	0	0
Santiago Miahuatlán	**4**	0	0	0	0	0	0	4	0	0
Santo Tomás Hueyotlipan	**2**	0	0	0	0	0	1	1	0	0
Soltepec	**4**	0	0	0	0	0	2	2	0	0
Tecali de Herrera	**4**	0	0	0	0	0	2	2	0	0
Tecamachalco	**90**	13	3	0	0	2	1	70	1	0
Tecomatlán	**25**	0	0	0	0	0	3	22	0	0
Tehuacán	**574**	183	37	0	0	20	2	332	0	0
Tehuitzingo	**7**	0	0	0	0	0	2	5	0	0
Tenampulco	**4**	0	0	0	0	0	3	1	0	0
Teopantlán	**1**	0	0	0	0	0	1	0	0	0
Teotlalco	**2**	0	0	0	0	0	0	2	0	0
Tepanco de López	**13**	0	0	0	0	0	2	11	0	0
Tepango de Rodríguez	**2**	0	0	0	0	0	0	2	0	0
Tepatlaxco de Hidalgo	**3**	0	0	0	0	0	1	2	0	0
Tepeaca	**98**	8	2	0	0	5	1	81	1	0
Tepemaxalco	**2**	0	0	0	0	0	0	2	0	0
Tepeojuma	**6**	0	0	0	0	0	0	6	0	0
Tepetzintla	**8**	0	0	0	0	0	3	5	0	0
Tepexco	**4**	0	0	0	0	0	0	4	0	0
Tepexi de Rodríguez	**288**	0	0	0	0	3	45	240	0	0

(Continúa)

INEGI. Anuario estadístico y geográfico de Puebla 2015.

Personal médico de las instituciones del sector público de salud por municipio según institución
Al 31 de diciembre de 2014

Cuadro 5.5

Municipio	**Total**	IMSS	ISSSTE	PEMEX	SEDENA	ISSSTEP	IMSS-PROSPERA a/	SSEP	SEDIF	HU-BUAP
Tepeyahualco	**9**	0	0	0	0	0	2	7	0	0
Tepeyahualco de Cuauhtémoc	**2**	0	0	0	0	0	0	2	0	0
Tetela de Ocampo	**27**	1	1	0	0	1	7	16	1	0
Teteles de Avila Castillo	**1**	0	0	0	0	0	0	1	0	0
Teziutlán	**224**	44	34	0	0	13	2	130	1	0
Tianguismanalco	**5**	0	0	0	0	0	1	4	0	0
Tilapa	**1**	0	0	0	0	0	0	1	0	0
Tlachichuca	**22**	0	0	0	0	0	2	20	0	0
Tlacotepec de Benito Juárez	**35**	3	0	0	0	0	3	29	0	0
Tlacuilotepec	**5**	0	0	0	0	0	2	3	0	0
Tlahuapan	**14**	0	0	0	0	0	1	13	0	0
Tlaltenango	**2**	0	0	0	0	0	0	2	0	0
Tlanepantla	**4**	0	0	0	0	0	0	4	0	0
Tlaola	**18**	0	0	0	0	0	5	13	0	0
Tlapacoya	**5**	0	0	0	0	0	1	4	0	0
Tlapanalá	**6**	0	0	0	0	0	1	5	0	0
Tlatlauquitepec	**54**	3	5	0	0	1	6	39	0	0
Tlaxco	**5**	0	0	0	0	0	2	3	0	0
Tochimilco	**3**	0	0	0	0	0	1	2	0	0
Tochtepec	**8**	0	0	0	0	0	1	7	0	0
Totoltepec de Guerrero	**1**	0	0	0	0	0	1	0	0	0
Tulcingo	**17**	0	0	0	0	0	2	15	0	0
Tuzamapan de Galeana	**2**	0	0	0	0	0	1	1	0	0
Tzicatlacoyan	**2**	0	0	0	0	0	1	1	0	0
Venustiano Carranza	**14**	0	1	0	0	2	3	8	0	0
Vicente Guerrero	**20**	0	0	0	0	0	3	17	0	0
Xayacatlán de Bravo	**1**	0	0	0	0	0	0	1	0	0
Xicotepec	**123**	4	3	0	0	5	61	50	0	0
Xicotlán	**2**	0	0	0	0	0	2	0	0	0
Xiutetelco	**13**	0	0	0	0	0	2	11	0	0
Xochiapulco	**4**	0	1	0	0	0	1	2	0	0
Xochiltepec	**2**	0	0	0	0	0	0	2	0	0
Xochitlán de Vicente Suárez	**9**	0	0	0	0	0	0	9	0	0
Xochitlán Todos Santos	**3**	0	0	0	0	0	0	3	0	0
Yaonáhuac	**3**	0	0	0	0	0	3	0	0	0
Yehualtepec	**5**	0	0	0	0	0	1	4	0	0
Zacapala	**9**	0	0	0	0	0	0	9	0	0
Zacapoaxtla	**220**	0	2	0	0	2	59	157	0	0
Zacatlán	**120**	7	2	0	0	17	14	80	0	0
Zapotitlán	**4**	0	0	0	0	0	2	2	0	0
Zapotitlán de Méndez	**13**	0	1	0	0	0	0	12	0	0
Zaragoza	**22**	0	1	0	0	1	9	11	0	0
Zautla	**9**	0	0	0	0	0	4	5	0	0
Zihuateutla	**12**	0	0	0	0	0	3	9	0	0
Zinacatepec	**5**	0	0	0	0	0	0	5	0	0

(Continúa)

INEGI. Anuario estadístico y geográfico de Puebla 2015.

Personal médico de las instituciones del sector público de salud por municipio según institución
Al 31 de diciembre de 2014

Cuadro 5.5

Municipio	Total	IMSS	ISSSTE	PEMEX	SEDENA	ISSSTEP	IMSS-PROSPERA a/	SSEP	SEDIF	HU-BUAP
Zongozotla	**2**	0	0	0	0	0	1	1	0	0
Zoquiapan	**1**	0	0	0	0	0	0	1	0	0
Zoquitlán	**17**	0	0	0	0	0	2	15	0	0

<5/5>

Nota: El personal médico comprende: generales, especialistas, odontólogos, residentes, pasantes y en otras labores.
a/ Antes IMSS-Oportunidades.
b/ El personal médico es subrogado por la Secretaría de Salud
Fuente: IMSS, Delegación Estatal. Jefatura Delegacional de Prestaciones Médicas; Coordinación Delegacional de Información de Salud.
ISSSTE, Delegación en el Estado. Subdelegación Médica; Departamento de Programación y Desarrollo; Oficina de Programación y Bioestadística.
PEMEX. Unidades Médicas de Huauchinango, Puebla y San Martín Texmelucan.
SEDENA, Hospital Militar Regional, Comité de Calidad.
ISSSTEP. Dirección General; Unidad de Desarrollo Estratégico.
SSEP. Dirección de Planeación y Programación; Departamento de Evaluación y Estadística.
SEDIF. Dirección de Asistencia y Rehabilitación.
HU-BUAP. Dirección General; Departamento de informática, Evaluación y Planeación.

Unidades médicas en servicio de las instituciones del sector público de salud por municipio y nivel de operación según institución
Al 31 de diciembre de 2014

Cuadro 5.6

Municipio Nivel	Total	IMSS	ISSSTE	PEMEX	SEDENA	ISSSTEP	IMSS-PROSPERA a/	SSEP	SEDIF	HU-BUAP
Estado	**1 351**	**54**	**48**	**3**	**1**	**50**	**324**	**748**	**122**	**1**
De consulta externa	**1 275**	44	44	2	0	48	317	698	122	0
De hospitalización general	**68**	8	3	1	1	1	7	46	0	1
De hospitalización especializada	**8**	2	1	0	0	1	0	4	0	0
Acajete	**12**	0	0	0	0	0	2	9	1	0
De consulta externa	**11**	0	0	0	0	0	2	8	1	0
De hospitalización general	**1**	0	0	0	0	0	0	1	0	0
Acateno	**4**	0	0	0	0	1	0	3	0	0
De consulta externa	**4**	0	0	0	0	1	0	3	0	0
Acatlán	**15**	1	1	0	0	1	3	8	1	0
De consulta externa	**14**	1	1	0	0	1	3	7	1	0
De hospitalización general	**1**	0	0	0	0	0	0	1	0	0

(Continúa)

<1/20>

Unidades médicas en servicio de las instituciones del sector público de salud por municipio y nivel de operación según institución
Al 31 de diciembre de 2014

Cuadro 5.6

Municipio Nivel	**Total**	IMSS	ISSSTE	PEMEX	SEDENA	ISSSTEP	IMSS-PROSPERA	SSEP a/	SEDIF	HU-BUAP
Acatzingo	**9**	0	1	0	0	0	0	7	1	0
De consulta externa	**8**	0	1	0	0	0	0	6	1	0
De hospitalización general	**1**	0	0	0	0	0	0	1	0	0
Acteopan	**1**	0	0	0	0	0	0	1	0	0
De consulta externa	**1**	0	0	0	0	0	0	1	0	0
Ahuacatlán	**8**	0	0	0	0	0	3	4	1	0
De consulta externa	**7**	0	0	0	0	0	3	3	1	0
De hospitalización general	**1**	0	0	0	0	0	0	1	0	0
Ahuatlán	**1**	0	0	0	0	0	0	1	0	0
De consulta externa	**1**	0	0	0	0	0	0	1	0	0
Ahuazotepec	**6**	0	0	0	0	0	2	3	1	0
De consulta externa	**6**	0	0	0	0	0	2	3	1	0
Ahuehuetitla	**1**	0	0	0	0	0	1	0	0	0
De consulta externa	**1**	0	0	0	0	0	1	0	0	0
Ajalpan	**23**	1	0	0	0	1	9	11	1	0
De consulta externa	**22**	1	0	0	0	1	9	10	1	0
De hospitalización general	**1**	0	0	0	0	0	0	1	0	0
Albino Zertuche	**1**	0	0	0	0	0	0	1	0	0
De consulta externa	**1**	0	0	0	0	0	0	1	0	0
Aljojuca	**2**	0	0	0	0	0	1	1	0	0
De consulta externa	**2**	0	0	0	0	0	1	1	0	0
Altepexi	**3**	0	0	0	0	0	1	1	1	0
De consulta externa	**3**	0	0	0	0	0	1	1	1	0
Amixtlán	**2**	0	0	0	0	0	1	1	0	0
De consulta externa	**2**	0	0	0	0	0	1	1	0	0
Amozoc	**6**	0	0	0	0	0	0	5	1	0
De consulta externa	**6**	0	0	0	0	0	0	5	1	0

(Continúa)

INEGI. Anuario estadístico y geográfico de Puebla 2015.

Unidades médicas en servicio de las instituciones del sector público de salud por municipio y nivel de operación según institución
Al 31 de diciembre de 2014

Cuadro 5.6

Municipio Nivel	**Total**	IMSS	ISSSTE	PEMEX	SEDENA	ISSSTEP	IMSS-PROSPERA	SSEP a/	SEDIF	HU-BUAP
Aquixtla	**4**	0	0	0	0	0	2	1	1	0
De consulta externa	**4**	0	0	0	0	0	2	1	1	0
Atempan	**7**	0	0	0	0	0	2	4	1	0
De consulta externa	**7**	0	0	0	0	0	2	4	1	0
Atexcal	**3**	0	0	0	0	0	2	1	0	0
De consulta externa	**3**	0	0	0	0	0	2	1	0	0
Atlequizayan	**1**	0	0	0	0	0	1	0	0	0
De consulta externa	**1**	0	0	0	0	0	1	0	0	0
Atlixco	**19**	2	1	0	0	1	3	11	1	0
De consulta externa	**17**	1	1	0	0	1	3	10	1	0
De hospitalización general	**2**	1	0	0	0	0	0	1	0	0
Atoyatempan	**2**	0	0	0	0	0	0	1	1	0
De consulta externa	**2**	0	0	0	0	0	0	1	1	0
Atzala	**1**	0	0	0	0	0	0	1	0	0
De consulta externa	**1**	0	0	0	0	0	0	1	0	0
Atzitzihuacán	**4**	0	0	0	0	0	1	3	0	0
De consulta externa	**4**	0	0	0	0	0	1	3	0	0
Atzitzintla	**3**	0	0	0	0	0	2	1	0	0
De consulta externa	**3**	0	0	0	0	0	2	1	0	0
Axutla	**1**	0	0	0	0	0	1	0	0	0
De consulta externa	**1**	0	0	0	0	0	1	0	0	0
Ayotoxco de Guerrero	**5**	0	0	0	0	0	1	3	1	0
De consulta externa	**4**	0	0	0	0	0	1	2	1	0
De hospitalización general	**1**	0	0	0	0	0	0	1	0	0
Calpan	**4**	0	0	0	0	0	1	2	1	0
De consulta externa	**4**	0	0	0	0	0	1	2	1	0
Caltepec	**3**	0	0	0	0	0	2	1	0	0
De consulta externa	**3**	0	0	0	0	0	2	1	0	0

(Continúa)

INEGI. Anuario estadístico y geográfico de Puebla 2015.

Unidades médicas en servicio de las instituciones del sector público de salud por municipio y nivel de operación según institución
Al 31 de diciembre de 2014

Cuadro 5.6

Municipio Nivel	**Total**	IMSS	ISSSTE	PEMEX	SEDENA	ISSSTEP	IMSS-PROSPERA a/	SSEP	SEDIF	HU-BUAP
Camocuautla	**1**	0	0	0	0	0	1	0	0	0
De consulta externa	**1**	0	0	0	0	0	1	0	0	0
Cañada Morelos	**7**	0	0	0	0	0	1	5	1	0
De consulta externa	**7**	0	0	0	0	0	1	5	1	0
Caxhuacan	**1**	0	0	0	0	0	1	0	0	0
De consulta externa	**1**	0	0	0	0	0	1	0	0	0
Chalchicomula de Sesma	**13**	1	1	0	0	1	4	5	1	0
De consulta externa	**12**	1	1	0	0	1	4	4	1	0
De hospitalización general	**1**	0	0	0	0	0	0	1	0	0
Chapulco	**1**	0	0	0	0	0	0	1	0	0
De consulta externa	**1**	0	0	0	0	0	0	1	0	0
Chiautla	**8**	0	1	0	0	1	1	4	1	0
De consulta externa	**7**	0	1	0	0	1	0	4	1	0
De hospitalización general	**1**	0	0	0	0	0	1	0	0	0
Chiautzingo	**4**	0	0	0	0	0	1	3	0	0
De consulta externa	**4**	0	0	0	0	0	1	3	0	0
Chichiquila	**7**	0	0	0	0	0	3	4	0	0
De consulta externa	**7**	0	0	0	0	0	3	4	0	0
Chiconcuautla	**5**	0	0	0	0	0	1	4	0	0
De consulta externa	**5**	0	0	0	0	0	1	4	0	0
Chietla	**10**	3	1	0	0	0	0	5	1	0
De consulta externa	**10**	3	1	0	0	0	0	5	1	0
Chigmecatitlán	**1**	0	0	0	0	0	0	1	0	0
De consulta externa	**1**	0	0	0	0	0	0	1	0	0
Chignahuapan	**22**	0	1	0	0	1	9	10	1	0
De consulta externa	**21**	0	1	0	0	1	8	10	1	0
De hospitalización general	**1**	0	0	0	0	0	1	0	0	0

(Continúa)

INEGI. Anuario estadístico y geográfico de Puebla 2015.

Unidades médicas en servicio de las instituciones del sector público de salud por municipio y nivel de operación según institución
Al 31 de diciembre de 2014

Cuadro 5.6

Municipio Nivel	**Total**	IMSS	ISSSTE	PEMEX	SEDENA	ISSSTEP	IMSS-PROSPERA	SSEP a/	SEDIF	HU-BUAP
Chignautla	**8**	0	0	0	0	0	3	4	1	0
De consulta externa	**8**	0	0	0	0	0	3	4	1	0
Chila	**3**	0	0	0	0	0	1	2	0	0
De consulta externa	**3**	0	0	0	0	0	1	2	0	0
Chila de la Sal	**2**	0	0	0	0	0	1	1	0	0
De consulta externa	**2**	0	0	0	0	0	1	1	0	0
Chilchotla	**7**	0	0	0	0	0	2	4	1	0
De consulta externa	**7**	0	0	0	0	0	2	4	1	0
Chinantla	**2**	0	0	0	0	0	1	1	0	0
De consulta externa	**2**	0	0	0	0	0	1	1	0	0
Coatepec	**1**	0	0	0	0	0	1	0	0	0
De consulta externa	**1**	0	0	0	0	0	1	0	0	0
Coatzingo	**1**	0	0	0	0	0	0	1	0	0
De consulta externa	**1**	0	0	0	0	0	0	1	0	0
Cohetzala	**1**	0	0	0	0	0	0	1	0	0
De consulta externa	**1**	0	0	0	0	0	0	1	0	0
Cohuecan	**1**	0	0	0	0	0	1	0	0	0
De consulta externa	**1**	0	0	0	0	0	1	0	0	0
Coronango	**4**	0	0	0	0	0	0	3	1	0
De consulta externa	**4**	0	0	0	0	0	0	3	1	0
Coxcatlán	**11**	2	1	0	0	0	1	6	1	0
De consulta externa	**10**	2	1	0	0	0	1	5	1	0
De hospitalización general	**1**	0	0	0	0	0	0	1	0	0
Coyomeapan	**8**	0	0	0	0	0	3	4	1	0
De consulta externa	**8**	0	0	0	0	0	3	4	1	0
Coyotepec	**2**	0	0	0	0	0	1	0	1	0
De consulta externa	**2**	0	0	0	0	0	1	0	1	0

(Continúa)

INEGI. Anuario estadístico y geográfico de Puebla 2015.

Unidades médicas en servicio de las instituciones del sector público de salud por municipio y nivel de operación según institución
Al 31 de diciembre de 2014

Cuadro 5.6

Municipio Nivel	**Total**	IMSS	ISSSTE	PEMEX	SEDENA	ISSSTEP	IMSS-PROSPERA	SSEP a/	SEDIF	HU-BUAP
Cuapiaxtla de Madero	**2**	0	0	0	0	0	0	1	1	0
De consulta externa	**2**	0	0	0	0	0	0	1	1	0
Cuautempan	**6**	0	0	0	0	0	3	2	1	0
De consulta externa	**6**	0	0	0	0	0	3	2	1	0
Cuautinchán	**1**	0	0	0	0	0	0	1	0	0
De consulta externa	**1**	0	0	0	0	0	0	1	0	0
Cuautlancingo	**3**	0	0	0	0	0	1	2	0	0
De consulta externa	**3**	0	0	0	0	0	1	2	0	0
Cuayuca de Andrade	**6**	0	0	0	0	0	2	4	0	0
De consulta externa	**6**	0	0	0	0	0	2	4	0	0
Cuetzalan del Progreso	**20**	0	1	0	0	1	5	12	1	0
De consulta externa	**19**	0	1	0	0	1	5	11	1	0
De hospitalización general	**1**	0	0	0	0	0	0	1	0	0
Cuyoaco	**7**	0	0	0	0	0	2	5	0	0
De consulta externa	**6**	0	0	0	0	0	2	4	0	0
De hospitalización general	**1**	0	0	0	0	0	0	1	0	0
Domingo Arenas	**2**	0	0	0	0	0	1	0	1	0
De consulta externa	**2**	0	0	0	0	0	1	0	1	0
Eloxochitlán	**6**	0	0	0	0	0	1	5	0	0
De consulta externa	**6**	0	0	0	0	0	1	5	0	0
Epatlán	**2**	0	0	0	0	0	1	1	0	0
De consulta externa	**2**	0	0	0	0	0	1	1	0	0
Esperanza	**5**	0	1	0	0	0	1	2	1	0
De consulta externa	**5**	0	1	0	0	0	1	2	1	0
Francisco Z. Mena	**9**	0	0	0	0	0	5	3	1	0
De consulta externa	**9**	0	0	0	0	0	5	3	1	0
General Felipe Ángeles	**7**	0	0	0	0	0	2	4	1	0
De consulta externa	**7**	0	0	0	0	0	2	4	1	0

(Continúa)

INEGI. Anuario estadístico y geográfico de Puebla 2015.

Unidades médicas en servicio de las instituciones del sector público de salud por municipio y nivel de operación según institución
Al 31 de diciembre de 2014

Cuadro 5.6

Municipio Nivel	**Total**	IMSS	ISSSTE	PEMEX	SEDENA	ISSSTEP	IMSS-PROSPERA a/	SSEP	SEDIF	HU-BUAP
Guadalupe	**4**	0	0	0	0	0	1	3	0	0
De consulta externa	**4**	0	0	0	0	0	1	3	0	0
Guadalupe Victoria	**5**	0	1	0	0	1	1	1	1	0
De consulta externa	**4**	0	1	0	0	1	1	0	1	0
De hospitalización general	**1**	0	0	0	0	0	0	1	0	0
Hermenegildo Galeana	**6**	0	0	0	0	1	2	3	0	0
De consulta externa	**6**	0	0	0	0	1	2	3	0	0
Honey	**4**	0	0	0	0	0	3	1	0	0
De consulta externa	**4**	0	0	0	0	0	3	1	0	0
Huaquechula	**8**	0	0	0	0	0	2	5	1	0
De consulta externa	**8**	0	0	0	0	0	2	5	1	0
Huatlatlauca	**4**	0	0	0	0	0	2	2	0	0
De consulta externa	**4**	0	0	0	0	0	2	2	0	0
Huauchinango	**25**	1	2	1	0	1	3	16	1	0
De consulta externa	**22**	1	1	0	0	1	3	15	1	0
De hospitalización general	**3**	0	1	1	0	0	0	1	0	0
Huehuetla	**13**	0	0	0	0	1	2	9	1	0
De consulta externa	**12**	0	0	0	0	1	2	8	1	0
De hospitalización general	**1**	0	0	0	0	0	0	1	0	0
Huehuetlán el Chico	**4**	0	0	0	0	0	2	2	0	0
De consulta externa	**4**	0	0	0	0	0	2	2	0	0
Huehuetlán el Grande	**3**	0	0	0	0	0	0	3	0	0
De consulta externa	**3**	0	0	0	0	0	0	3	0	0
Huejotzingo	**10**	1	1	0	0	1	1	5	1	0
De consulta externa	**9**	1	1	0	0	1	1	4	1	0
De hospitalización general	**1**	0	0	0	0	0	0	1	0	0

(Continúa)

INEGI. Anuario estadístico y geográfico de Puebla 2015.

Unidades médicas en servicio de las instituciones del sector público de salud por municipio y nivel de operación según institución
Al 31 de diciembre de 2014

Cuadro 5.6

Municipio Nivel	**Total**	IMSS	ISSSTE	PEMEX	SEDENA	ISSSTEP	IMSS-PROSPERA	SSEP a/	SEDIF	HU-BUAP
Hueyapan	**3**	0	0	0	0	0	1	2	0	0
De consulta externa	**3**	0	0	0	0	0	1	2	0	0
Hueytamalco	**12**	0	1	0	0	0	6	4	1	0
De consulta externa	**12**	0	1	0	0	0	6	4	1	0
Hueytlalpan	**3**	0	0	0	0	0	1	2	0	0
De consulta externa	**3**	0	0	0	0	0	1	2	0	0
Huitzilan de Serdán	**5**	0	0	0	0	0	1	4	0	0
De consulta externa	**5**	0	0	0	0	0	1	4	0	0
Huitziltepec	**2**	0	0	0	0	0	0	1	1	0
De consulta externa	**2**	0	0	0	0	0	0	1	1	0
Ixcamilpa de Guerrero	**3**	0	0	0	0	0	0	3	0	0
De consulta externa	**3**	0	0	0	0	0	0	3	0	0
Ixcaquixtla	**5**	0	1	0	0	1	0	2	1	0
De consulta externa	**4**	0	1	0	0	1	0	1	1	0
De hospitalización general	**1**	0	0	0	0	0	0	1	0	0
Ixtacamaxtitlán	**23**	0	0	0	0	0	12	10	1	0
De consulta externa	**22**	0	0	0	0	0	12	9	1	0
De hospitalización general	**1**	0	0	0	0	0	0	1	0	0
Ixtepec	**1**	0	0	0	0	0	1	0	0	0
De hospitalización general	**1**	0	0	0	0	0	1	0	0	0
Izúcar de Matamoros	**22**	1	1	0	0	1	7	11	1	0
De consulta externa	**21**	1	1	0	0	1	7	10	1	0
De hospitalización general	**1**	0	0	0	0	0	0	1	0	0
Jalpan	**6**	0	0	0	0	0	1	5	0	0
De consulta externa	**6**	0	0	0	0	0	1	5	0	0
Jolalpan	**4**	0	0	0	0	0	1	3	0	0
De consulta externa	**4**	0	0	0	0	0	1	3	0	0

(Continúa)

INEGI. Anuario estadístico y geográfico de Puebla 2015.

Unidades médicas en servicio de las instituciones del sector público de salud por municipio y nivel de operación según institución
Al 31 de diciembre de 2014

Cuadro 5.6

Municipio Nivel	**Total**	IMSS	ISSSTE	PEMEX	SEDENA	ISSSTEP	IMSS-PROSPERA	SSEP a/	SEDIF	HU-BUAP
Jonotla	**3**	0	0	0	0	0	2	1	0	0
De consulta externa	**3**	0	0	0	0	0	2	1	0	0
Jopala	**4**	0	0	0	0	0	2	2	0	0
De consulta externa	**4**	0	0	0	0	0	2	2	0	0
Juan C. Bonilla	**2**	0	0	0	0	0	1	1	0	0
De consulta externa	**2**	0	0	0	0	0	1	1	0	0
Juan Galindo	**3**	2	0	0	0	0	0	1	0	0
De consulta externa	**2**	1	0	0	0	0	0	1	0	0
De hospitalización general	**1**	1	0	0	0	0	0	0	0	0
Juan N. Méndez	**3**	0	0	0	0	0	1	2	0	0
De consulta externa	**3**	0	0	0	0	0	1	2	0	0
Lafragua	**4**	0	0	0	0	0	3	1	0	0
De consulta externa	**4**	0	0	0	0	0	3	1	0	0
La Magdalena Tlatlauquitepec	**1**	0	0	0	0	0	1	0	0	0
De consulta externa	**1**	0	0	0	0	0	1	0	0	0
Libres	**12**	1	1	0	0	1	1	7	1	0
De consulta externa	**11**	1	1	0	0	1	1	6	1	0
De hospitalización general	**1**	0	0	0	0	0	0	1	0	0
Los Reyes de Juárez	**4**	0	0	0	0	0	0	4	0	0
De consulta externa	**4**	0	0	0	0	0	0	4	0	0
Mazapiltepec de Juárez	**2**	0	0	0	0	0	0	2	0	0
De consulta externa	**2**	0	0	0	0	0	0	2	0	0
Mixtla	**1**	0	0	0	0	0	0	1	0	0
De consulta externa	**1**	0	0	0	0	0	0	1	0	0
Molcaxac	**3**	0	0	0	0	0	0	2	1	0
De consulta externa	**3**	0	0	0	0	0	0	2	1	0

(Continúa)

INEGI. Anuario estadístico y geográfico de Puebla 2015.

Unidades médicas en servicio de las instituciones del sector público de salud por municipio y nivel de operación según institución
Al 31 de diciembre de 2014

Cuadro 5.6

Municipio Nivel	**Total**	IMSS	ISSSTE	PEMEX	SEDENA	ISSSTEP	IMSS-PROSPERA	SSEP a/	SEDIF	HU-BUAP
Naupan	**6**	0	0	0	0	0	3	3	0	0
De consulta externa	**6**	0	0	0	0	0	3	3	0	0
Nauzontla	**2**	0	0	0	0	0	1	1	0	0
De consulta externa	**2**	0	0	0	0	0	1	1	0	0
Nealtican	**3**	0	0	0	0	0	1	1	1	0
De consulta externa	**3**	0	0	0	0	0	1	1	1	0
Nicolás Bravo	**2**	0	0	0	0	0	0	2	0	0
De consulta externa	**2**	0	0	0	0	0	0	2	0	0
Nopalucan	**5**	0	0	0	0	0	1	3	1	0
De consulta externa	**5**	0	0	0	0	0	1	3	1	0
Ocotepec	**1**	0	0	0	0	0	1	0	0	0
De consulta externa	**1**	0	0	0	0	0	1	0	0	0
Ocoyucan	**4**	0	0	0	0	0	1	3	0	0
De consulta externa	**4**	0	0	0	0	0	1	3	0	0
Olintla	**5**	0	0	0	0	1	2	2	0	0
De consulta externa	**5**	0	0	0	0	1	2	2	0	0
Oriental	**5**	1	0	0	0	0	0	3	1	0
De consulta externa	**5**	1	0	0	0	0	0	3	1	0
Pahuatlán	**9**	0	1	0	0	1	3	3	1	0
De consulta externa	**8**	0	1	0	0	1	3	2	1	0
De hospitalización general	**1**	0	0	0	0	0	0	1	0	0
Palmar de Bravo	**10**	1	0	0	0	0	0	8	1	0
De consulta externa	**9**	1	0	0	0	0	0	7	1	0
De hospitalización general	**1**	0	0	0	0	0	0	1	0	0
Pantepec	**9**	0	0	0	0	0	2	6	1	0
De consulta externa	**8**	0	0	0	0	0	2	5	1	0
De hospitalización general	**1**	0	0	0	0	0	0	1	0	0

(Continúa)

INEGI. Anuario estadístico y geográfico de Puebla 2015.

Unidades médicas en servicio de las instituciones del sector público de salud por municipio y nivel de operación según institución
Al 31 de diciembre de 2014

Cuadro 5.6

Municipio Nivel	**Total**	IMSS	ISSSTE	PEMEX	SEDENA	ISSSTEP	IMSS-PROSPERA	SSEP a/	SEDIF	HU-BUAP
Petlalcingo	**4**	0	0	0	0	0	2	2	0	0
De consulta externa	**4**	0	0	0	0	0	2	2	0	0
Piaxtla	**4**	0	0	0	0	0	3	1	0	0
De consulta externa	**4**	0	0	0	0	0	3	1	0	0
Puebla	**139**	18	11	1	1	17	5	58	27	1
De consulta externa	**125**	12	10	1	0	16	5	54	27	0
De hospitalización general	**8**	4	0	0	1	0	0	2	0	1
De hospitalización especializada	**6**	2	1	0	0	1	0	2	0	0
Quecholac	**8**	0	0	0	0	0	1	6	1	0
De consulta externa	**8**	0	0	0	0	0	1	6	1	0
Quimixtlán	**12**	0	0	0	0	0	4	8	0	0
De consulta externa	**11**	0	0	0	0	0	4	7	0	0
De hospitalización general	**1**	0	0	0	0	0	0	1	0	0
Rafael Lara Grajales	**5**	1	1	0	0	0	0	2	1	0
De consulta externa	**5**	1	1	0	0	0	0	2	1	0
San Andrés Cholula	**9**	0	0	0	0	0	2	6	1	0
De consulta externa	**7**	0	0	0	0	0	2	4	1	0
De hospitalización general	**1**	0	0	0	0	0	0	1	0	0
De hospitalización especializada	**1**	0	0	0	0	0	0	1	0	0
San Antonio Cañada	**3**	0	0	0	0	0	0	2	1	0
De consulta externa	**3**	0	0	0	0	0	0	2	1	0
San Diego la Mesa Tochimiltzingo	**1**	0	0	0	0	0	0	1	0	0
De consulta externa	**1**	0	0	0	0	0	0	1	0	0
San Felipe Teotlalcingo	**1**	0	0	0	0	0	0	1	0	0
De consulta externa	**1**	0	0	0	0	0	0	1	0	0

(Continúa)

INEGI. Anuario estadístico y geográfico de Puebla 2015.

Unidades médicas en servicio de las instituciones del sector público de salud por municipio y nivel de operación según institución
Al 31 de diciembre de 2014

Cuadro 5.6

Municipio Nivel	**Total**	IMSS	ISSSTE	PEMEX	SEDENA	ISSSTEP	IMSS-PROSPERA	SSEP a/	SEDIF	HU-BUAP
San Felipe Tepatlán	**3**	0	0	0	0	0	2	1	0	0
De consulta externa	**3**	0	0	0	0	0	2	1	0	0
San Gabriel Chilac	**3**	0	0	0	0	0	1	2	0	0
De consulta externa	**3**	0	0	0	0	0	1	2	0	0
San Gregorio Atzompa	**2**	0	0	0	0	0	1	1	0	0
De consulta externa	**2**	0	0	0	0	0	1	1	0	0
San Jerónimo Tecuanipan	**1**	0	0	0	0	0	1	0	0	0
De consulta externa	**1**	0	0	0	0	0	1	0	0	0
San Jerónimo Xayacatlán	**2**	0	0	0	0	0	2	0	0	0
De consulta externa	**2**	0	0	0	0	0	2	0	0	0
San José Chiapa	**3**	0	0	0	0	0	1	2	0	0
De consulta externa	**2**	0	0	0	0	0	1	1	0	0
De hospitalización general	**1**	0	0	0	0	0	0	1	0	0
San José Miahuatlán	**4**	0	0	0	0	0	1	3	0	0
De consulta externa	**4**	0	0	0	0	0	1	3	0	0
San Juan Atenco	**2**	0	0	0	0	0	0	1	1	0
De consulta externa	**2**	0	0	0	0	0	0	1	1	0
San Juan Atzompa	**1**	0	0	0	0	0	1	0	0	0
De consulta externa	**1**	0	0	0	0	0	1	0	0	0
San Martín Texmelucan	**17**	1	1	1	0	1	1	11	1	0
De consulta externa	**16**	1	1	1	0	1	1	10	1	0
De hospitalización general	**1**	0	0	0	0	0	0	1	0	0
San Martín Totoltepec	**1**	0	0	0	0	0	0	1	0	0
De consulta externa	**1**	0	0	0	0	0	0	1	0	0
San Matías Tlalancaleca	**5**	0	0	0	0	0	1	3	1	0
De consulta externa	**5**	0	0	0	0	0	1	3	1	0
San Miguel Ixitlán	**1**	0	0	0	0	0	0	1	0	0
De consulta externa	**1**	0	0	0	0	0	0	1	0	0

(Continúa)

INEGI. Anuario estadístico y geográfico de Puebla 2015.

Unidades médicas en servicio de las instituciones del sector público de salud por municipio y nivel de operación según institución
Al 31 de diciembre de 2014

Cuadro 5.6

Municipio Nivel	**Total**	IMSS	ISSSTE	PEMEX	SEDENA	ISSSTEP	IMSS-PROSPERA	SSEP a/	SEDIF	HU-BUAP
San Miguel Xoxtla	**3**	1	0	0	0	0	0	1	1	0
De consulta externa	**3**	1	0	0	0	0	0	1	1	0
San Nicolás Buenos Aires	**3**	0	0	0	0	0	2	0	1	0
De consulta externa	**3**	0	0	0	0	0	2	0	1	0
San Nicolás de los Ranchos	**3**	0	0	0	0	0	1	2	0	0
De consulta externa	**3**	0	0	0	0	0	1	2	0	0
San Pablo Anicano	**2**	0	0	0	0	0	1	1	0	0
De consulta externa	**2**	0	0	0	0	0	1	1	0	0
San Pedro Cholula	**15**	1	1	0	0	1	1	9	2	0
De consulta externa	**15**	1	1	0	0	1	1	9	2	0
San Pedro Yeloixtlahuaca	**1**	0	0	0	0	0	1	0	0	0
De consulta externa	**1**	0	0	0	0	0	1	0	0	0
San Salvador el Seco	**5**	0	0	0	0	0	1	3	1	0
De consulta externa	**4**	0	0	0	0	0	0	3	1	0
De hospitalización general	**1**	0	0	0	0	0	1	0	0	0
San Salvador el Verde	**7**	0	0	0	0	0	0	6	1	0
De consulta externa	**7**	0	0	0	0	0	0	6	1	0
San Salvador Huixcolotla	**2**	0	0	0	0	0	0	1	1	0
De consulta externa	**2**	0	0	0	0	0	0	1	1	0
San Sebastián Tlacotepec	**12**	0	0	0	0	0	2	10	0	0
De consulta externa	**11**	0	0	0	0	0	2	9	0	0
De hospitalización general	**1**	0	0	0	0	0	0	1	0	0
Santa Catarina Tlaltempan	**1**	0	0	0	0	0	1	0	0	0
De consulta externa	**1**	0	0	0	0	0	1	0	0	0
Santa Inés Ahuatempan	**3**	0	0	0	0	0	1	2	0	0
De consulta externa	**3**	0	0	0	0	0	1	2	0	0

(Continúa)

INEGI. Anuario estadístico y geográfico de Puebla 2015.

Unidades médicas en servicio de las instituciones del sector público de salud por municipio y nivel de operación según institución
Al 31 de diciembre de 2014

Cuadro 5.6

Municipio Nivel	**Total**	IMSS	ISSSTE	PEMEX	SEDENA	ISSSTEP	IMSS-PROSPERA	SSEP a/	SEDIF	HU-BUAP
Santa Isabel Cholula	**4**	0	0	0	0	0	0	4	0	0
De consulta externa	**4**	0	0	0	0	0	0	4	0	0
Santiago Miahuatlán	**2**	0	0	0	0	0	0	1	1	0
De consulta externa	**2**	0	0	0	0	0	0	1	1	0
Santo Tomás Hueyotlipan	**2**	0	0	0	0	0	1	1	0	0
De consulta externa	**2**	0	0	0	0	0	1	1	0	0
Soltepec	**5**	0	0	0	0	0	2	2	1	0
De consulta externa	**5**	0	0	0	0	0	2	2	1	0
Tecali de Herrera	**7**	0	0	0	0	0	2	5	0	0
De consulta externa	**7**	0	0	0	0	0	2	5	0	0
Tecamachalco	**15**	1	1	0	0	1	1	10	1	0
De consulta externa	**14**	1	1	0	0	1	1	9	1	0
De hospitalización general	**1**	0	0	0	0	0	0	1	0	0
Tecomatlán	**6**	0	0	0	0	0	3	2	1	0
De consulta externa	**5**	0	0	0	0	0	3	1	1	0
De hospitalización general	**1**	0	0	0	0	0	0	1	0	0
Tehuacán	**24**	3	2	0	0	1	2	15	1	0
De consulta externa	**20**	2	1	0	0	1	2	13	1	0
De hospitalización general	**3**	1	1	0	0	0	0	1	0	0
De hospitalización especializada	**1**	0	0	0	0	0	0	1	0	0
Tehuitzingo	**3**	0	0	0	0	0	2	1	0	0
De consulta externa	**3**	0	0	0	0	0	2	1	0	0
Tenampulco	**3**	0	0	0	0	0	2	1	0	0
De consulta externa	**3**	0	0	0	0	0	2	1	0	0
Teopantlán	**1**	0	0	0	0	0	1	0	0	0
De consulta externa	**1**	0	0	0	0	0	1	0	0	0

(Continúa)

INEGI. Anuario estadístico y geográfico de Puebla 2015.

Unidades médicas en servicio de las instituciones del sector público de salud por municipio y nivel de operación según institución
Al 31 de diciembre de 2014

Cuadro 5.6

Municipio Nivel	**Total**	IMSS	ISSSTE	PEMEX	SEDENA	ISSSTEP	IMSS-PROSPERA	SSEP a/	SEDIF	HU-BUAP
Teotlalco	**2**	0	0	0	0	0	0	2	0	0
De consulta externa	**2**	0	0	0	0	0	0	2	0	0
Tepanco de López	**7**	0	0	0	0	0	2	5	0	0
De consulta externa	**7**	0	0	0	0	0	2	5	0	0
Tepango de Rodríguez	**1**	0	0	0	0	0	0	1	0	0
De consulta externa	**1**	0	0	0	0	0	0	1	0	0
Tepatlaxco de Hidalgo	**3**	0	0	0	0	0	1	1	1	0
De consulta externa	**3**	0	0	0	0	0	1	1	1	0
Tepeaca	**16**	1	1	0	0	1	1	11	1	0
De consulta externa	**15**	1	1	0	0	1	1	10	1	0
De hospitalización general	**1**	0	0	0	0	0	0	1	0	0
Tepemaxalco	**1**	0	0	0	0	0	0	1	0	0
De consulta externa	**1**	0	0	0	0	0	0	1	0	0
Tepeojuma	**2**	0	0	0	0	0	0	2	0	0
De consulta externa	**2**	0	0	0	0	0	0	2	0	0
Tepetzintla	**9**	0	0	0	0	0	3	6	0	0
De consulta externa	**9**	0	0	0	0	0	3	6	0	0
Tepexco	**2**	0	0	0	0	0	0	2	0	0
De consulta externa	**2**	0	0	0	0	0	0	2	0	0
Tepexi de Rodríguez	**7**	0	0	0	0	1	3	2	1	0
De consulta externa	**6**	0	0	0	0	1	2	2	1	0
De hospitalización general	**1**	0	0	0	0	0	1	0	0	0
Tepeyahualco	**8**	0	0	0	0	0	2	5	1	0
De consulta externa	**8**	0	0	0	0	0	2	5	1	0
Tepeyahualco de Cuauhtémoc	**1**	0	0	0	0	0	0	1	0	0
De consulta externa	**1**	0	0	0	0	0	0	1	0	0

(Continúa)

INEGI. Anuario estadístico y geográfico de Puebla 2015.

Unidades médicas en servicio de las instituciones del sector público de salud por municipio y nivel de operación según institución
Al 31 de diciembre de 2014

Cuadro 5.6

Municipio Nivel	**Total**	IMSS	ISSSTE	PEMEX	SEDENA	ISSSTEP	IMSS-PROSPERA a/	SSEP	SEDIF	HU-BUAP
Tetela de Ocampo	**15**	1	1	0	0	1	6	5	1	0
De consulta externa	**14**	1	1	0	0	1	6	4	1	0
De hospitalización general	**1**	0	0	0	0	0	0	1	0	0
Teteles de Avila Castillo	**1**	0	0	0	0	0	0	1	0	0
De consulta externa	**1**	0	0	0	0	0	0	1	0	0
Teziutlán	**15**	3	2	0	0	1	2	6	1	0
De consulta externa	**12**	2	1	0	0	1	2	5	1	0
De hospitalización general	**3**	1	1	0	0	0	0	1	0	0
Tianguismanalco	**2**	0	0	0	0	0	1	1	0	0
De consulta externa	**2**	0	0	0	0	0	1	1	0	0
Tilapa	**1**	0	0	0	0	0	0	1	0	0
De consulta externa	**1**	0	0	0	0	0	0	1	0	0
Tlachichuca	**12**	0	0	0	0	0	2	9	1	0
De consulta externa	**12**	0	0	0	0	0	2	9	1	0
Tlacotepec de Benito Juárez	**9**	1	0	0	0	0	2	5	1	0
De consulta externa	**8**	1	0	0	0	0	2	4	1	0
De hospitalización general	**1**	0	0	0	0	0	0	1	0	0
Tlacuilotepec	**7**	0	0	0	0	0	3	4	0	0
De consulta externa	**7**	0	0	0	0	0	3	4	0	0
Tlahuapan	**9**	0	0	0	0	0	1	8	0	0
De consulta externa	**9**	0	0	0	0	0	1	8	0	0
Tlaltenango	**1**	0	0	0	0	0	0	1	0	0
De consulta externa	**1**	0	0	0	0	0	0	1	0	0
Tlanepantla	**1**	0	0	0	0	0	0	1	0	0
De consulta externa	**1**	0	0	0	0	0	0	1	0	0
Tlaola	**8**	0	0	0	0	0	4	4	0	0
De consulta externa	**7**	0	0	0	0	0	4	3	0	0

(Continúa)

INEGI. Anuario estadístico y geográfico de Puebla 2015.

Unidades médicas en servicio de las instituciones del sector público de salud por municipio y nivel de operación según institución
Al 31 de diciembre de 2014

Cuadro 5.6

Municipio Nivel	**Total**	IMSS	ISSSTE	PEMEX	SEDENA	ISSSTEP	IMSS-PROSPERA a/	SSEP	SEDIF	HU-BUAP
De hospitalización general	**1**	0	0	0	0	0	0	1	0	0
Tlapacoya	**3**	0	0	0	0	0	1	2	0	0
De consulta externa	**3**	0	0	0	0	0	1	2	0	0
Tlapanalá	**2**	0	0	0	0	0	1	1	0	0
De consulta externa	**2**	0	0	0	0	0	1	1	0	0
Tlatlauquitepec	**21**	2	1	0	0	1	6	10	1	0
De consulta externa	**20**	2	1	0	0	1	6	9	1	0
De hospitalización general	**1**	0	0	0	0	0	0	1	0	0
Tlaxco	**4**	0	0	0	0	0	2	2	0	0
De consulta externa	**4**	0	0	0	0	0	2	2	0	0
Tochimilco	**5**	0	0	0	0	0	1	3	1	0
De consulta externa	**5**	0	0	0	0	0	1	3	1	0
Tochtepec	**6**	0	0	0	0	0	1	4	1	0
De consulta externa	**6**	0	0	0	0	0	1	4	1	0
Totoltepec de Guerrero	**1**	0	0	0	0	0	1	0	0	0
De consulta externa	**1**	0	0	0	0	0	1	0	0	0
Tulcingo	**4**	0	0	0	0	0	2	1	1	0
De consulta externa	**3**	0	0	0	0	0	2	0	1	0
De hospitalización general	**1**	0	0	0	0	0	0	1	0	0
Tuzamapan de Galeana	**3**	0	0	0	0	0	1	1	1	0
De consulta externa	**3**	0	0	0	0	0	1	1	1	0
Tzicatlacoyan	**3**	0	0	0	0	0	1	2	0	0
De consulta externa	**3**	0	0	0	0	0	1	2	0	0
Venustiano Carranza	**9**	0	1	0	0	1	3	3	1	0
De consulta externa	**9**	0	1	0	0	1	3	3	1	0
Vicente Guerrero	**10**	0	0	0	0	0	3	6	1	0
De consulta externa	**9**	0	0	0	0	0	3	5	1	0

(Continúa)

INEGI. Anuario estadístico y geográfico de Puebla 2015.

Unidades médicas en servicio de las instituciones del sector público de salud por municipio y nivel de operación según institución
Al 31 de diciembre de 2014

Cuadro 5.6

Municipio Nivel	**Total**	IMSS	ISSSTE	PEMEX	SEDENA	ISSSTEP	IMSS-PROSPERA	SSEP a/	SEDIF	HU-BUAP
De hospitalización general	**1**	0	0	0	0	0	0	1	0	0
Xayacatlán de Bravo	**1**	0	0	0	0	0	0	1	0	0
De consulta externa	**1**	0	0	0	0	0	0	1	0	0
Xicotepec	**17**	1	1	0	0	2	3	9	1	0
De consulta externa	**15**	1	1	0	0	2	2	8	1	0
De hospitalización general	**2**	0	0	0	0	0	1	1	0	0
Xicotlán	**2**	0	0	0	0	0	2	0	0	0
De consulta externa	**2**	0	0	0	0	0	2	0	0	0
Xiutetelco	**12**	0	0	0	0	0	2	9	1	0
De consulta externa	**12**	0	0	0	0	0	2	9	1	0
Xochiapulco	**4**	0	1	0	0	0	1	2	0	0
De consulta externa	**4**	0	1	0	0	0	1	2	0	0
Xochiltepec	**1**	0	0	0	0	0	0	1	0	0
De consulta externa	**1**	0	0	0	0	0	0	1	0	0
Xochitlán de Vicente Suárez	**5**	0	0	0	0	0	0	4	1	0
De consulta externa	**5**	0	0	0	0	0	0	4	1	0
Xochitlán Todos Santos	**1**	0	0	0	0	0	0	1	0	0
De consulta externa	**1**	0	0	0	0	0	0	1	0	0
Yaonáhuac	**2**	0	0	0	0	0	2	0	0	0
De consulta externa	**2**	0	0	0	0	0	2	0	0	0
Yehualtepec	**5**	0	0	0	0	0	1	3	1	0
De consulta externa	**5**	0	0	0	0	0	1	3	1	0
Zacapala	**2**	0	0	0	0	0	0	1	1	0
De consulta externa	**1**	0	0	0	0	0	0	0	1	0
De hospitalización general	**1**	0	0	0	0	0	0	1	0	0

(Continúa)

INEGI. Anuario estadístico y geográfico de Puebla 2015.

Unidades médicas en servicio de las instituciones del sector público de salud por municipio y nivel de operación según institución
Al 31 de diciembre de 2014

Cuadro 5.6

Municipio Nivel	**Total**	IMSS	ISSSTE	PEMEX	SEDENA	ISSSTEP	IMSS-PROSPERA	SSEP a/	SEDIF	HU-BUAP
Zacapoaxtla	**17**	0	1	0	0	1	3	11	1	0
De consulta externa	**15**	0	1	0	0	1	2	10	1	0
De hospitalización general	**2**	0	0	0	0	0	1	1	0	0
Zacatlán	**30**	1	1	0	0	1	7	19	1	0
De consulta externa	**28**	1	1	0	0	0	7	18	1	0
De hospitalización general	**2**	0	0	0	0	1	0	1	0	0
Zapotitlán	**5**	0	0	0	0	0	2	2	1	0
De consulta externa	**5**	0	0	0	0	0	2	2	1	0
Zapotitlán de Méndez	**3**	0	1	0	0	0	0	2	0	0
De consulta externa	**2**	0	1	0	0	0	0	1	0	0
De hospitalización general	**1**	0	0	0	0	0	0	1	0	0
Zaragoza	**5**	0	1	0	0	1	1	2	0	0
De consulta externa	**5**	0	1	0	0	1	1	2	0	0
Zautla	**10**	0	0	0	0	0	4	5	1	0
De consulta externa	**10**	0	0	0	0	0	4	5	1	0
Zihuateutla	**7**	0	0	0	0	0	3	4	0	0
De consulta externa	**7**	0	0	0	0	0	3	4	0	0
Zinacatepec	**2**	0	0	0	0	0	0	1	1	0
De consulta externa	**2**	0	0	0	0	0	0	1	1	0
Zongozotla	**2**	0	0	0	0	0	1	1	0	0
De consulta externa	**2**	0	0	0	0	0	1	1	0	0
Zoquiapan	**3**	0	0	0	0	0	0	2	1	0
De consulta externa	**3**	0	0	0	0	0	0	2	1	0

(Continúa)

INEGI. Anuario estadístico y geográfico de Puebla 2015.

Unidades médicas en servicio de las instituciones del sector público de salud por municipio y nivel de operación según institución
Al 31 de diciembre de 2014

Cuadro 5.6

Municipio Nivel	**Total**	IMSS	ISSSTE	PEMEX	SEDENA	ISSSTEP	IMSS-PROSPERA a/	SSEP	SEDIF	HU-BUAP
Zoquitlán	**8**	0	0	0	0	0	2	6	0	0
De consulta externa	**7**	0	0	0	0	0	2	5	0	0
De hospitalización general	**1**	0	0	0	0	0	0	1	0	0

<20/20>

Nota: Como parte del programa de renovación y modernización de las unidades médicas en el Estado, la SSEP dio de baja algunas unidades al crear y/o fusionar hospitales, ampliando así la cobertura de estos últimos.

a/ Antes IMSS-Oportunidades.

Fuente: IMSS, Delegación Estatal. Jefatura Delegacional de Prestaciones Médicas; Coordinación Delegacional de Información de Salud.
ISSSTE, Delegación en el Estado. Subdelegación Médica; Departamento de Programación y Desarrollo; Oficina de Programación y Bioestadística.
PEMEX. Unidades Médicas de Huauchinango, Puebla y San Martín Texmelucan.
SEDENA, Hospital Militar Regional, Comité de Calidad.
ISSSTEP. Dirección General; Unidad de Desarrollo Estratégico.
SSEP. Dirección de Planeación y Programación; Departamento de Evaluación y Estadística.
SEDIF. Dirección de Asistencia y Rehabilitación.
HU-BUAP. Dirección General; Departamento de informática, Evaluación y Planeación.

Casas y técnicas en salud coordinadas por la SSA por municipio
Al 31 de diciembre de 2014

Cuadro 5.7

Municipio	Casas de salud	Técnicas en salud a/
Estado	**1 580**	**1 580**
Acateno	25	25
Acatlán	18	18
Acatzingo	5	5
Acteopan	1	1
Ahuacatlán	5	5
Ahuatlán	5	5
Ahuazotepec	12	12
Ajalpan	22	22
Amozoc	5	5
Aquixtla	11	11
Atempan	11	11
Atexcal	2	2
Atlixco	29	29
Atzitzihuacán	6	6
Atzitzintla	4	4
Ayotoxco de Guerrero	14	14
Caltepec	1	1
Cañada Morelos	13	13
Chalchicomula de Sesma	6	6
Chapulco	3	3
Chiautla	11	11
Chiautzingo	1	1
Chichiquila	18	18
Chiconcuautla	12	12
Chietla	21	21
Chignahuapan	25	25
Chignautla	7	7

(Continúa)

<1/4>

Casas y técnicas en salud coordinadas por la SSA por municipio
Al 31 de diciembre de 2014

Cuadro 5.7

Municipio	Casas de salud	Técnicas en salud *a/*
Chila	5	5
Chilchotla	12	12
Chinantla	2	2
Coatzingo	2	2
Cohetzala	2	2
Cohuecan	2	2
Coronango	1	1
Coxcatlán	9	9
Coyomeapan	21	21
Cuapiaxtla de Madero	2	2
Cuautempan	2	2
Cuautinchán	7	7
Cuautlancingo	2	2
Cuayuca de Andrade	8	8
Cuetzalan del Progreso	62	62
Cuyoaco	9	9
Domingo Arenas	1	1
Eloxochitlán	12	12
Epatlán	4	4
Esperanza	7	7
Francisco Z. Mena	12	12
Guadalupe	10	10
Guadalupe Victoria	6	6
Hermenegildo Galeana	3	3
Huaquechula	17	17
Huatlatlauca	6	6
Huauchinango	35	35
Huehuetla	3	3
Huehuetlán el Chico	1	1
Huehuetlán el Grande	7	7
Huejotzingo	9	9
Hueyapan	6	6
Hueytamalco	49	49
Hueytlalpan	9	9
Huitzilan de Serdán	7	7
Huitziltepec	2	2
Ixcamilpa de Guerrero	8	8
Ixcaquixtla	6	6
Ixtacamaxtitlán	17	17
Izúcar de Matamoros	12	12
Jalpan	19	19
Jolalpan	7	7
Jonotla	2	2
Jopala	5	5
Juan Galindo	1	1
Juan N. Méndez	2	2
Lafragua	1	1
Libres	19	19
Los Reyes de Juárez	3	3
Mazapiltepec de Juárez	4	4
Mixtla	1	1
Molcaxac	3	3
Naupan	3	3
Nicolás Bravo	5	5
Nopalucan	6	6
Ocotepec	1	1
Ocoyucan	9	9
Olintla	4	4
Oriental	3	3

(Continúa)

INEGI. Anuario estadístico y geográfico de Puebla 2015.

Casas y técnicas en salud coordinadas por la SSA por municipio
Al 31 de diciembre de 2014

Cuadro 5.7

Municipio	Casas de salud	Técnicas en salud *a/*
Pahuatlán	10	10
Palmar de Bravo	13	13
Pantepec	22	22
Petlalcingo	6	6
Piaxtla	3	3
Puebla	109	109
Quecholac	7	7
Quimixtlán	28	28
Rafael Lara Grajales	1	1
San Andrés Cholula	4	4
San Antonio Cañada	2	2
San Diego la Mesa Tochimiltzingo	3	3
San Felipe Teotlalcingo	2	2
San Jerónimo Xayacatlán	1	1
San José Chiapa	2	2
San José Miahuatlán	2	2
San Juan Atenco	3	3
San Martín Texmelucan	3	3
San Matías Tlalancaleca	2	2
San Nicolás Buenos Aires	1	1
San Pablo Anicano	2	2
San Pedro Cholula	4	4
San Pedro Yeloixtlahuaca	1	1
San Salvador el Seco	2	2
San Salvador el Verde	2	2
San Salvador Huixcolotla	1	1
San Sebastián Tlacotepec	18	18
Santa Inés Ahuatempan	4	4
Santa Isabel Cholula	2	2
Santiago Miahuatlán	4	4
Soltepec	2	2
Tecali de Herrera	10	10
Tecamachalco	14	14
Tecomatlán	1	1
Tehuacán	11	11
Tehuitzingo	10	10
Tenampulco	3	3
Teopantlán	1	1
Teotlalco	5	5
Tepango de Rodríguez	1	1
Tepeaca	15	15
Tepemaxalco	2	2
Tepeojuma	9	9
Tepetzintla	5	5
Tepexco	2	2
Tepexi de Rodríguez	5	5
Tepeyahualco	4	4
Tepeyahualco de Cuauhtémoc	1	1
Tetela de Ocampo	24	24
Teteles de Avila Castillo	7	7
Teziutlán	18	18
Tianguismanalco	1	1
Tilapa	7	7
Tlachichuca	9	9
Tlacotepec de Benito Juárez	13	13
Tlacuilotepec	15	15
Tlahuapan	9	9
Tlaola	7	7
Tlapacoya	6	6

(Continúa)

INEGI. Anuario estadístico y geográfico de Puebla 2015.

Casas y técnicas en salud coordinadas por la SSA por municipio
Al 31 de diciembre de 2014

Cuadro 5.7

Municipio	Casas de salud	Técnicas en salud a/
Tlapanalá	4	4
Tlatlauquitepec	43	43
Tlaxco	5	5
Tochimilco	2	2
Tochtepec	3	3
Tulcingo	3	3
Tuzamapan de Galeana	5	5
Tzicatlacoyan	3	3
Venustiano Carranza	12	12
Vicente Guerrero	9	9
Xayacatlán de Bravo	5	5
Xicotepec	26	26
Xiutetelco	21	21
Xochiapulco	9	9
Xochiltepec	2	2
Xochitlán de Vicente Suárez	10	10
Xochitlán Todos Santos	2	2
Yehualtepec	7	7
Zacapala	10	10
Zacapoaxtla	21	21
Zacatlán	26	26
Zapotitlán	6	6
Zapotitlán de Méndez	1	1
Zaragoza	5	5
Zautla	17	17
Zihuateutla	11	11
Zoquiapan	8	8
Zoquitlán	35	35

<4/4>

a/ Se refiere a las personas oriundas de las propias comunidades, líderes que gozan de prestigio y reconocimiento y que están capacitadas para otorgar servicios básicos de salud.

Fuente: SSEP. Dirección de Planeación y Programación; Departamento de Evaluación y Estadística.

INEGI. Anuario estadístico y geográfico de Puebla 2015.

Principales recursos materiales de las unidades médicas en servicio de las instituciones del sector público de salud según institución
Al 31 de diciembre de 2014

Cuadro 5.8

Concepto	**Total**	IMSS	ISSSTE	PEMEX	SEDENA	ISSSTEP	IMSS-PROSPERA a/	SSEP	SEDIF	HU-BUAP
Camas censables	**4 247**	1 180	194	4	80	172	270	2 226	0	121
Camas no censables	**2 257**	654	112	3	24	128	95	1 161	37	43
Incubadoras	**326**	68	14	2	6	6	30	195	0	5
Consultorios	**4 509**	544	197	21	27	218	398	2 895	122	87
Ambulancias	**337**	47	18	5	4	5	7	249	0	2
Áreas de urgencias	**123**	42	6	2	1	4	7	59	0	2
Áreas de terapia intensiva	**19**	5	3	0	1	2	0	5	0	3
Laboratorios	**97**	17	6	1	1	2	7	60	0	3
Gabinetes de radiología	**42**	21	7	1	1	3	7	0	1	1
Equipos de rayos X (móviles o fijos)	**415**	74	24	2	2	7	0	303	1	2
Quirófanos	**189**	48	9	1	2	11	9	104	0	5
Salas de expulsión	**688**	14	4	1	1	3	312	352	0	1
Bancos de sangre	**19**	2	1	0	0	1	7	7	0	1
Farmacias	**740**	52	28	1	1	37	312	307	1	1

a/ Antes IMSS-Oportunidades.

Fuente: IMSS, Delegación Estatal. Jefatura Delegacional de Prestaciones Médicas; Coordinación Delegacional de Información de Salud.
ISSSTE, Delegación en el Estado. Subdelegación Médica; Departamento de Programación y Desarrollo; Oficina de Programación y Bioestadística.
PEMEX. Unidades Médicas de Huauchinango, Puebla y San Martín Texmelucan.
SEDENA, Hospital Militar Regional, Comité de Calidad.
ISSSTEP. Dirección General; Unidad de Desarrollo Estratégico.
SSEP. Dirección de Planeación y Programación; Departamento de Evaluación y Estadística.
SEDIF. Dirección de Asistencia y Rehabilitación.
HU-BUAP. Dirección General; Departamento de informática, Evaluación y Planeación.

Principales servicios otorgados en las instituciones del sector público de salud según institución
2014

Cuadro 5.9

Concepto	**Total**	IMSS	ISSSTE	PEMEX	SEDENA	ISSSTEP	IMSS-PROSPERA a/	SSEP	SEDIF	HU-BUAP
Consultas externas	**15 253 116**	4 099 066	725 744	107 068	87 306	1 012 695	2 230 280	6 662 372	112 870	215 715
Estudios de diagnóstico	**18 081 607**	7 261 424	1 181 876	97 079 b/	161 898	815 981	794 764	7 099 470	6 801	662 314
Sesiones de tratamiento	**3 757 824**	2 148 735	208 874	11 780	35 614	83 545	0	219 480	979 709	70 087
Egresos hospitalarios c/	**242 742**	73 877	8 268	2 377 b/	3 702	9 377	22 621	119 419	0	3 101
Intervenciones quirúrgicas	**153 240**	53 812	7 071	755 b/	1 183	8 369	11 555	67 972	0	2 523
Defunciones hospitalarias d/	**8 874**	5 259	455	19 b/	35	449	230	2 222	0	205
Partos atendidos	**77 625**	11 897	958	54 b/	512	1 138	12 487	50 269	0	310
Abortos registrados	**9 386**	1 791	272	5 b/	50	244	814	6 166	0	44
Dosis de biológicos aplicadas	**5 018 404**	1 106 359	373 437	7 773	6 154	45 192	625 472	2 836 536	11 982	5 499
Pláticas de educación para la salud	**771 059**	186 335	396 411	463	714	35 480	107 053	36 167	8 436	0
Consultas y atenciones de planificación familiar	**614 566**	53 393	61 476	428	942	14 347	122 519	360 357	831	273

a/ Antes IMSS-Oportunidades.
b/ Incluye los servicios subrogados correspondientes a las unidades médicas de Puebla y San Martín Texmelucan.
c/ Se refiere al evento de salida del paciente del servicio de hospitalización que implica la desocupación de una cama censable. Incluye altas por curación, mejoría, traslado a otra unidad hospitalaria, defunción, alta voluntaria o fuga. Excluye movimientos entre diferentes servicios dentro del mismo hospital.
d/ Se refiere al registro de la muerte de pacientes, que al momento del deceso ocupaban una cama censable en el área de hospitalización de la institución; no se consideran como defunciones hospitalarias todas aquéllas ocurridas antes del ingreso del paciente a dicha área.

Fuente: IMSS, Delegación Estatal. Jefatura Delegacional de Prestaciones Médicas; Coordinación Delegacional de Información de Salud.
ISSSTE, Delegación en el Estado. Subdelegación Médica; Departamento de Programación y Desarrollo; Oficina de Programación y Bioestadística.
PEMEX. Unidades Médicas de Huauchinango, Puebla y San Martín Texmelucan.
SEDENA, Hospital Militar Regional, Comité de Calidad.
ISSSTEP. Dirección General; Unidad de Desarrollo Estratégico.
SSEP. Dirección de Planeación y Programación; Departamento de Evaluación y Estadística.
SEDIF. Dirección de Asistencia y Rehabilitación.
HU-BUAP. Dirección General; Departamento de informática, Evaluación y Planeación.

INEGI. Anuario estadístico y geográfico de Puebla 2015.

Consultas externas otorgadas en las instituciones del sector público de salud por municipio de atención al paciente y tipo de consulta según institución 2014

Cuadro 5.10

Municipio Tipo de consulta	**Total**	IMSS	ISSSTE	PEMEX	SEDENA	ISSSTEP	IMSS-PROSPERA a/	SSEP	SEDIF	HU-BUAP
Estado	**15 253 116**	**4 099 066**	**725 744**	**107 068**	**87 306**	**1 012 695**	**2 230 280**	**6 662 372**	**112 870**	**215 715**
General	**10 656 861**	2 619 868	436 158	61 321	7 996	495 430	2 065 747	4 901 919	18 013	50 409
Especializada	**2 109 199**	770 265	229 290	23 089	47 747	319 660	58 205	520 703	21 716	118 524
De urgencia	**1 374 217**	593 222	16 984	16 903	11 261	137 933	69 029	489 025	1 917	37 943
Odontológica	**1 112 839**	115 711	43 312	5 755	20 302	59 672	37 299	750 725	71 224	8 839
Acajete	**94 884**	0	0	0	0	0	12 786	82 098	ND	0
General	**69 223**	0	0	0	0	0	12 786	56 437	ND	0
Especializada	**9 209**	0	0	0	0	0	0	9 209	ND	0
De urgencia	**5 989**	0	0	0	0	0	0	5 989	ND	0
Odontológica	**10 463**	0	0	0	0	0	0	10 463	ND	0
Acateno	**19 661**	0	0	0	0	532	0	19 129	0	0
General	**18 228**	0	0	0	0	532	0	17 696	0	0
Odontológica	**1 433**	0	0	0	0	0	0	1 433	0	0
Acatlán	**137 839**	4 214	26 174	0	0	11 770	18 047	77 634	ND	0
General	**98 931**	4 039	22 534	0	0	11 420	18 047	42 891	ND	0
Especializada	**7 060**	0	0	0	0	146	0	6 914	ND	0
De urgencia	**19 021**	175	0	0	0	0	0	18 846	ND	0
Odontológica	**12 827**	0	3 640	0	0	204	0	8 983	ND	0
Acatzingo	**70 205**	0	2 241	0	0	0	0	67 964	ND	0
General	**48 812**	0	2 241	0	0	0	0	46 571	ND	0
Especializada	**5 410**	0	0	0	0	0	0	5 410	ND	0
De urgencia	**8 701**	0	0	0	0	0	0	8 701	ND	0
Odontológica	**7 282**	0	0	0	0	0	0	7 282	ND	0
Acteopan	**7 061**	0	0	0	0	0	0	7 061	0	0
General	**4 947**	0	0	0	0	0	0	4 947	0	0
Odontológica	**2 114**	0	0	0	0	0	0	2 114	0	0
Ahuacatlán	**42 907**	0	0	0	0	0	13 257	29 650	ND	0
General	**37 441**	0	0	0	0	0	13 257	24 184	ND	0
Especializada	**1 273**	0	0	0	0	0	0	1 273	ND	0
De urgencia	**3 312**	0	0	0	0	0	0	3 312	ND	0
Odontológica	**881**	0	0	0	0	0	0	881	ND	0
Ahuatlán	**8 215**	0	0	0	0	0	0	8 215	0	0
General	**6 601**	0	0	0	0	0	0	6 601	0	0
Odontológica	**1 614**	0	0	0	0	0	0	1 614	0	0
Ahuazotepec	**29 339**	0	0	0	0	0	9 448	19 891	ND	0
General	**25 852**	0	0	0	0	0	9 448	16 404	ND	0
Odontológica	**3 487**	0	0	0	0	0	0	3 487	ND	0

(Continúa)

INEGI. Anuario estadístico y geográfico de Puebla 2015.

Consultas externas otorgadas en las instituciones del sector público de salud por municipio de atención al paciente y tipo de consulta según institución 2014

Cuadro 5.10

Municipio Tipo de consulta	**Total**	IMSS	ISSSTE	PEMEX	SEDENA	ISSSTEP	IMSS-PROSPERA a/	SSEP	SEDIF	HU-BUAP
Ahuehuetitla	**5 833**	0	0	0	0	0	5 833	0	0	0
General	**5 833**	0	0	0	0	0	5 833	0	0	0
Ajalpan	**140 347**	11 339	0	0	0	4 686	53 595	70 727	ND	0
General	**119 101**	10 419	0	0	0	4 432	53 595	50 655	ND	0
Especializada	**6 068**	0	0	0	0	0	0	6 068	ND	0
De urgencia	**7 081**	920	0	0	0	0	0	6 161	ND	0
Odontológica	**8 097**	0	0	0	0	254	0	7 843	ND	0
Albino Zertuche	**5 889**	0	0	0	0	0	0	5 889	0	0
General	**5 457**	0	0	0	0	0	0	5 457	0	0
Odontológica	**432**	0	0	0	0	0	0	432	0	0
Aljojuca	**10 160**	0	0	0	0	0	5 548	4 612	0	0
General	**10 160**	0	0	0	0	0	5 548	4 612	0	0
Altepexi	**20 153**	0	0	0	0	0	7 849	12 304	ND	0
General	**18 938**	0	0	0	0	0	7 849	11 089	ND	0
Odontológica	**1 215**	0	0	0	0	0	0	1 215	ND	0
Amixtlán	**13 332**	0	0	0	0	0	11 315	2 017	0	0
General	**13 208**	0	0	0	0	0	11 315	1 893	0	0
Odontológica	**124**	0	0	0	0	0	0	124	0	0
Amozoc	**104 649**	0	0	0	0	0	0	104 649	ND	0
General	**94 064**	0	0	0	0	0	0	94 064	ND	0
Odontológica	**10 585**	0	0	0	0	0	0	10 585	ND	0
Aquixtla	**14 159**	0	0	0	0	0	6 447	7 712	ND	0
General	**11 432**	0	0	0	0	0	6 447	4 985	ND	0
Odontológica	**2 727**	0	0	0	0	0	0	2 727	ND	0
Atempan	**33 545**	0	0	0	0	0	10 522	23 023	ND	0
General	**30 726**	0	0	0	0	0	10 522	20 204	ND	0
Especializada	**11**	0	0	0	0	0	0	11	ND	0
Odontológica	**2 808**	0	0	0	0	0	0	2 808	ND	0
Atexcal	**9 188**	0	0	0	0	0	4 862	4 326	0	0
General	**9 188**	0	0	0	0	0	4 862	4 326	0	0
Atlequizayan	**4 957**	0	0	0	0	0	4 957	0	0	0
General	**4 957**	0	0	0	0	0	4 957	0	0	0

(Continúa)

INEGI. Anuario estadístico y geográfico de Puebla 2015.

Consultas externas otorgadas en las instituciones del sector público de salud por municipio de atención al paciente y tipo de consulta según institución 2014

Cuadro 5.10

Municipio Tipo de consulta	**Total**	IMSS	ISSSTE	PEMEX	SEDENA	ISSSTEP	IMSS-PROSPERA a/	SSEP	SEDIF	HU-BUAP
Atlixco	**303 925**	125 579	25 033	0	0	18 343	22 830	112 140	ND	0
General	**216 750**	74 655	22 979	0	0	13 638	22 830	82 648	ND	0
Especializada	**29 861**	24 174	290	0	0	678	0	4 719	ND	0
De urgencia	**39 629**	24 148	0	0	0	1 769	0	13 712	ND	0
Odontológica	**17 685**	2 602	1 764	0	0	2 258	0	11 061	ND	0
Atoyatempan	**8 945**	0	0	0	0	0	0	8 945	ND	0
General	**7 611**	0	0	0	0	0	0	7 611	ND	0
Odontológica	**1 334**	0	0	0	0	0	0	1 334	ND	0
Atzala	**4 473**	0	0	0	0	0	0	4 473	0	0
General	**4 473**	0	0	0	0	0	0	4 473	0	0
Atzitzihuacán	**20 496**	0	0	0	0	0	3 927	16 569	0	0
General	**18 779**	0	0	0	0	0	3927	14 852	0	0
Odontológica	**1 717**	0	0	0	0	0	0	1 717	0	0
Atzitzintla	**13 176**	0	0	0	0	0	8 475	4 701	0	0
General	**12 149**	0	0	0	0	0	8 475	3 674	0	0
Odontológica	**1 027**	0	0	0	0	0	0	1 027	0	0
Axutla	**2 603**	0	0	0	0	0	2 603	0	0	0
General	**2 603**	0	0	0	0	0	2 603	0	0	0
Ayotoxco de Guerrero	**22 664**	0	0	0	0	0	4 001	18 663	ND	0
General	**16 371**	0	0	0	0	0	4 001	12 370	ND	0
Especializada	**402**	0	0	0	0	0	0	402	ND	0
De urgencia	**4 039**	0	0	0	0	0	0	4 039	ND	0
Odontológica	**1 852**	0	0	0	0	0	0	1 852	ND	0
Calpan	**21 093**	0	0	0	0	0	3 922	17 171	ND	0
General	**18 159**	0	0	0	0	0	3 922	14 237	ND	0
Odontológica	**2 934**	0	0	0	0	0	0	2 934	ND	0
Caltepec	**11 252**	0	0	0	0	0	6 831	4 421	0	0
General	**10 297**	0	0	0	0	0	6 831	3 466	0	0
Odontológica	**955**	0	0	0	0	0	0	955	0	0
Camocuautla	**3 788**	0	0	0	0	0	3 788	0	0	0
General	**3 788**	0	0	0	0	0	3 788	0	0	0
Cañada Morelos	**36 589**	0	0	0	0	0	4 729	31 860	ND	0
General	**34 511**	0	0	0	0	0	4 729	29 782	ND	0
Odontológica	**2 078**	0	0	0	0	0	0	2 078	ND	0

(Continúa)

INEGI. Anuario estadístico y geográfico de Puebla 2015.

Consultas externas otorgadas en las instituciones del sector público de salud por municipio de atención al paciente y tipo de consulta según institución 2014

Cuadro 5.10

Municipio Tipo de consulta	**Total**	IMSS	ISSSTE	PEMEX	SEDENA	ISSSTEP	IMSS-PROSPERA a/	SSEP	SEDIF	HU-BUAP
Caxhuacan	**5 527**	0	0	0	0	0	5 527	0	0	0
General	**5 527**	0	0	0	0	0	5 527	0	0	0
Chalchicomula de Sesma	**114 202**	8 302	5 881	0	0	18 292	17 063	64 664	ND	0
General	**89 935**	7 933	5 881	0	0	15 734	17 063	43 324	ND	0
Especializada	**5 672**	0	0	0	0	0	0	5 672	ND	0
De urgencia	**11 290**	369	0	0	0	1 564	0	9 357	ND	0
Odontológica	**7 305**	0	0	0	0	994	0	6 311	ND	0
Chapulco	**11 056**	0	0	0	0	0	0	11 056	0	0
General	**9 239**	0	0	0	0	0	0	9 239	0	0
Odontológica	**1 817**	0	0	0	0	0	0	1 817	0	0
Chiautla	**104 476**	0	3 580	0	0	10 764	65 442	24 690	ND	0
General	**82 135**	0	3 580	0	0	9 237	47 308	22 010	ND	0
Especializada	**4 646**	0	0	0	0	0	4 646	0	ND	0
De urgencia	**10 126**	0	0	0	0	1 359	8 767	0	ND	0
Odontológica	**7 569**	0	0	0	0	168	4 721	2 680	ND	0
Chiautzingo	**24 891**	0	0	0	0	0	3 438	21 453	0	0
General	**22 204**	0	0	0	0	0	3 438	18 766	0	0
Odontológica	**2 687**	0	0	0	0	0	0	2 687	0	0
Chichiquila	**45 298**	0	0	0	0	0	24 879	20 419	0	0
General	**45 298**	0	0	0	0	0	24 879	20 419	0	0
Chiconcuautla	**41 154**	0	0	0	0	0	16 426	24 728	0	0
General	**37 149**	0	0	0	0	0	16 426	20 723	0	0
Odontológica	**4 005**	0	0	0	0	0	0	4 005	0	0
Chietla	**90 604**	52 258	3 404	0	0	0	0	34 942	ND	0
General	**74 717**	38 452	3 404	0	0	0	0	32 861	ND	0
De urgencia	**12 154**	12 154	0	0	0	0	0	0	ND	0
Odontológica	**3 733**	1 652	0	0	0	0	0	2 081	ND	0
Chigmecatitlán	**1 759**	0	0	0	0	0	0	1 759	0	0
General	**1 759**	0	0	0	0	0	0	1 759	0	0
Chignahuapan	**188 508**	0	2 933	0	0	8 252	113 834	63 489	ND	0
General	**154 241**	0	2 933	0	0	7 179	90 372	53 757	ND	0
Especializada	**6 788**	0	0	0	0	742	6 046	0	ND	0
De urgencia	**11 207**	0	0	0	0	0	11 207	0	ND	0
Odontológica	**16 272**	0	0	0	0	331	6 209	9 732	ND	0

(Continúa)

INEGI. Anuario estadístico y geográfico de Puebla 2015.

Consultas externas otorgadas en las instituciones del sector público de salud por municipio de atención al paciente y tipo de consulta según institución 2014

Cuadro 5.10

Municipio Tipo de consulta	**Total**	IMSS	ISSSTE	PEMEX	SEDENA	ISSSTEP	IMSS-PROSPERA a/	SSEP	SEDIF	HU-BUAP
Chignautla	**41 363**	0	0	0	0	0	14 461	26 902	ND	0
General	**36 569**	0	0	0	0	0	14 461	22 108	ND	0
Odontológica	**4 794**	0	0	0	0	0	0	4 794	ND	0
Chila	**15 861**	0	0	0	0	0	3 562	12 299	0	0
General	**13 584**	0	0	0	0	0	3 562	10 022	0	0
Odontológica	**2 277**	0	0	0	0	0	0	2 277	0	0
Chila de la Sal	**5 129**	0	0	0	0	0	3 221	1 908	0	0
General	**5 129**	0	0	0	0	0	3221	1 908	0	0
Chilchotla	**38 896**	0	0	0	0	0	13 885	25 011	ND	0
General	**36 560**	0	0	0	0	0	13 885	22 675	ND	0
Odontológica	**2 336**	0	0	0	0	0	0	2 336	ND	0
Chinantla	**11 306**	0	0	0	0	0	2 858	8 448	0	0
General	**8 587**	0	0	0	0	0	2 858	5 729	0	0
Odontológica	**2 719**	0	0	0	0	0	0	2 719	0	0
Coatepec	**2 783**	0	0	0	0	0	2 783	0	0	0
General	**2 783**	0	0	0	0	0	2 783	0	0	0
Coatzingo	**6 093**	0	0	0	0	0	0	6 093	0	0
General	**4 721**	0	0	0	0	0	0	4 721	0	0
Odontológica	**1 372**	0	0	0	0	0	0	1 372	0	0
Cohetzala	**4 996**	0	0	0	0	0	0	4 996	0	0
General	**3 538**	0	0	0	0	0	0	3 538	0	0
Odontológica	**1 458**	0	0	0	0	0	0	1 458	0	0
Cohuecan	**6 205**	0	0	0	0	0	6 205	0	0	0
General	**6 205**	0	0	0	0	0	6 205	0	0	0
Coronango	**34 596**	0	0	0	0	0	0	34 596	ND	0
General	**26 662**	0	0	0	0	0	0	26 662	ND	0
Especializada	**6**	0	0	0	0	0	0	6	ND	0
Odontológica	**7 928**	0	0	0	0	0	0	7 928	ND	0
Coxcatlán	**69 333**	16 250	100	0	0	0	3 720	49 263	ND	0
General	**48 653**	14 379	100	0	0	0	3 720	30 454	ND	0
Especializada	**2 704**	0	0	0	0	0	0	2 704	ND	0
De urgencia	**14 503**	1 220	0	0	0	0	0	13 283	ND	0
Odontológica	**3 473**	651	0	0	0	0	0	2 822	ND	0

(Continúa)

INEGI. Anuario estadístico y geográfico de Puebla 2015.

Consultas externas otorgadas en las instituciones del sector público de salud por municipio de atención al paciente y tipo de consulta según institución 2014

Cuadro 5.10

Municipio Tipo de consulta	**Total**	IMSS	ISSSTE	PEMEX	SEDENA	ISSSTEP	IMSS-PROSPERA a/	SSEP	SEDIF	HU-BUAP
Coyomeapan	**29 425**	0	0	0	0	0	12 503	16 922	ND	0
General	**24 618**	0	0	0	0	0	12 503	12 115	ND	0
Odontológica	**4 807**	0	0	0	0	0	0	4 807	ND	0
Coyotepec	**2 671**	0	0	0	0	0	2 671	0	ND	0
General	**2 671**	0	0	0	0	0	2 671	0	ND	0
Cuapiaxtla de Madero	**12 578**	0	0	0	0	0	0	12 578	ND	0
General	**10 801**	0	0	0	0	0	0	10 801	ND	0
Odontológica	**1 777**	0	0	0	0	0	0	1 777	ND	0
Cuautempan	**28 528**	0	0	0	0	0	11 450	17 078	ND	0
General	**27 058**	0	0	0	0	0	11 450	15 608	ND	0
Odontológica	**1 470**	0	0	0	0	0	0	1 470	ND	0
Cuautinchán	**10 031**	0	0	0	0	0	0	10 031	0	0
General	**8 167**	0	0	0	0	0	0	8 167	0	0
Odontológica	**1 864**	0	0	0	0	0	0	1 864	0	0
Cuautlancingo	**40 136**	0	0	0	0	0	15 939	24 197	0	0
General	**33 942**	0	0	0	0	0	15 939	18 003	0	0
Odontológica	**6 194**	0	0	0	0	0	0	6 194	0	0
Cuayuca de Andrade	**15 271**	0	0	0	0	0	5 339	9 932	0	0
General	**15 271**	0	0	0	0	0	5 339	9 932	0	0
Cuetzalan del Progreso	**103 650**	0	3 997	0	0	927	24 219	74 507	ND	0
General	**86 633**	0	3 997	0	0	927	24 219	57 490	ND	0
Especializada	**6 978**	0	0	0	0	0	0	6 978	ND	0
De urgencia	**6 114**	0	0	0	0	0	0	6 114	ND	0
Odontológica	**3 925**	0	0	0	0	0	0	3 925	ND	0
Cuyoaco	**41 022**	0	0	0	0	0	5 337	35 685	0	0
General	**29 367**	0	0	0	0	0	5 337	24 030	0	0
Especializada	**1 607**	0	0	0	0	0	0	1 607	0	0
De urgencia	**6 483**	0	0	0	0	0	0	6 483	0	0
Odontológica	**3 565**	0	0	0	0	0	0	3 565	0	0
Domingo Arenas	**7 368**	0	0	0	0	0	7 368	0	ND	0
General	**7 368**	0	0	0	0	0	7 368	0	ND	0

(Continúa)

INEGI. Anuario estadístico y geográfico de Puebla 2015.

Consultas externas otorgadas en las instituciones del sector público de salud por municipio de atención al paciente y tipo de consulta según institución 2014

Cuadro 5.10

Municipio Tipo de consulta	**Total**	IMSS	ISSSTE	PEMEX	SEDENA	ISSSTEP	IMSS-PROSPERA a/	SSEP	SEDIF	HU-BUAP
Eloxochitlán	**24 205**	0	0	0	0	0	3 774	20 431	0	0
General	**19 421**	0	0	0	0	0	3 774	15 647	0	0
Odontológica	**4 784**	0	0	0	0	0	0	4 784	0	0
Epatlán	**10 952**	0	0	0	0	0	5 560	5 392	0	0
General	**10 952**	0	0	0	0	0	5 560	5 392	0	0
Esperanza	**31 387**	0	7 172	0	0	0	3 744	20 471	ND	0
General	**28 035**	0	7 172	0	0	0	3 744	17 119	ND	0
Odontológica	**3 352**	0	0	0	0	0	0	3 352	ND	0
Francisco Z. Mena	**36 666**	0	0	0	0	0	21 958	14 708	ND	0
General	**35 170**	0	0	0	0	0	21 958	13 212	ND	0
Odontológica	**1 496**	0	0	0	0	0	0	1 496	ND	0
General Felipe Ángeles	**22 116**	0	0	0	0	0	8 933	13 183	ND	0
General	**20 157**	0	0	0	0	0	8 933	11 224	ND	0
Odontológica	**1 959**	0	0	0	0	0	0	1 959	ND	0
Guadalupe	**20 292**	0	0	0	0	0	5 560	14 732	0	0
General	**20 276**	0	0	0	0	0	5 560	14 716	0	0
Especializada	**16**	0	0	0	0	0	0	16	0	0
Guadalupe Victoria	**30 688**	0	988	0	0	2 940	5 563	21 197	ND	0
General	**20 739**	0	988	0	0	2 827	5 563	11 361	ND	0
De urgencia	**6 648**	0	0	0	0	0	0	6 648	ND	0
Odontológica	**3 301**	0	0	0	0	113	0	3 188	ND	0
Hermenegildo Galeana	**22 033**	0	0	0	0	306	16 086	5 641	0	0
General	**22 033**	0	0	0	0	306	16 086	5 641	0	0
Honey	**19 094**	0	0	0	0	0	14 261	4 833	0	0
General	**19 094**	0	0	0	0	0	14 261	4 833	0	0
Huaquechula	**35 025**	0	0	0	0	0	8 620	26 405	ND	0
General	**34 104**	0	0	0	0	0	8 620	25 484	ND	0
Odontológica	**921**	0	0	0	0	0	0	921	ND	0
Huatlatlauca	**13 171**	0	0	0	0	0	8 620	4 551	0	0
General	**12 128**	0	0	0	0	0	8 620	3 508	0	0
Odontológica	**1 043**	0	0	0	0	0	0	1 043	0	0

(Continúa)

INEGI. Anuario estadístico y geográfico de Puebla 2015.

Consultas externas otorgadas en las instituciones del sector público de salud por municipio de atención al paciente y tipo de consulta según institución 2014

Cuadro 5.10

Municipio Tipo de consulta	**Total**	IMSS	ISSSTE	PEMEX	SEDENA	ISSSTEP	IMSS-PROSPERA a/	SSEP	SEDIF	HU-BUAP
Huauchinango	**287 433**	13 305	40 757	32 489	0	21 054	12 618	167 210	ND	0
General	**205 605**	10 136	20 798	16 251	0	15 878	12 618	129 924	ND	0
Especializada	**33 630**	0	13 726	7 926	0	525	0	11 453	ND	0
De urgencia	**22 037**	3 169	3 228	6 953	0	2 497	0	6 190	ND	0
Odontológica	**26 161**	0	3 005	1 359	0	2 154	0	19 643	ND	0
Huehuetla	**47 805**	0	0	0	0	1 904	10 370	35 531	ND	0
General	**40 263**	0	0	0	0	1 904	10 370	27 989	ND	0
Especializada	**81**	0	0	0	0	0	0	81	ND	0
De urgencia	**5 532**	0	0	0	0	0	0	5 532	ND	0
Odontológica	**1 929**	0	0	0	0	0	0	1 929	ND	0
Huehuetlán el Chico	**19 394**	0	0	0	0	0	8 872	10 522	0	0
General	**17 399**	0	0	0	0	0	8 872	8 527	0	0
Odontológica	**1 995**	0	0	0	0	0	0	1 995	0	0
Huehuetlán el Grande	**15 491**	0	0	0	0	0	0	15 491	0	0
General	**13 617**	0	0	0	0	0	0	13 617	0	0
Odontológica	**1 874**	0	0	0	0	0	0	1 874	0	0
Huejotzingo	**133 793**	19 972	3 951	0	0	6 241	4 514	99 115	ND	0
General	**80 780**	12 144	3 951	0	0	6 047	4 514	54 124	ND	0
Especializada	**20 327**	0	0	0	0	0	0	20 327	ND	0
De urgencia	**20 590**	7 828	0	0	0	0	0	12 762	ND	0
Odontológica	**12 096**	0	0	0	0	194	0	11 902	ND	0
Hueyapan	**25 743**	0	0	0	0	0	10 793	14 950	0	0
General	**24 508**	0	0	0	0	0	10 793	13 715	0	0
Odontológica	**1 235**	0	0	0	0	0	0	1 235	0	0
Hueytamalco	**45 788**	0	970	0	0	0	24 473	20 345	ND	0
General	**44 355**	0	970	0	0	0	24 473	18 912	ND	0
Odontológica	**1 433**	0	0	0	0	0	0	1 433	ND	0
Hueytlalpan	**16 228**	0	0	0	0	0	7 710	8 518	0	0
General	**14 026**	0	0	0	0	0	7 710	6 316	0	0
Odontológica	**2 202**	0	0	0	0	0	0	2 202	0	0
Huitzilan de Serdán	**35 953**	0	0	0	0	0	4 247	31 706	0	0
General	**33 517**	0	0	0	0	0	4 247	29 270	0	0
Odontológica	**2 436**	0	0	0	0	0	0	2 436	0	0

(Continúa)

INEGI. Anuario estadístico y geográfico de Puebla 2015.

Consultas externas otorgadas en las instituciones del sector público de salud por municipio de atención al paciente y tipo de consulta según institución 2014

Cuadro 5.10

Municipio Tipo de consulta	**Total**	IMSS	ISSSTE	PEMEX	SEDENA	ISSSTEP	IMSS-PROSPERA a/	SSEP	SEDIF	HU-BUAP
Huitziltepec	**2 888**	0	0	0	0	0	0	2 888	ND	0
General	**2 888**	0	0	0	0	0	0	2 888	ND	0
Ixcamilpa de Guerrero	**13 178**	0	0	0	0	0	0	13 178	0	0
General	**11 516**	0	0	0	0	0	0	11 516	0	0
Odontológica	**1 662**	0	0	0	0	0	0	1 662	0	0
Ixcaquixtla	**32 173**	0	6 666	0	0	1 753	0	23 754	ND	0
General	**23 219**	0	6 666	0	0	1 753	0	14 800	ND	0
Especializada	**387**	0	0	0	0	0	0	387	ND	0
De urgencia	**6 802**	0	0	0	0	0	0	6 802	ND	0
Odontológica	**1 765**	0	0	0	0	0	0	1 765	ND	0
Ixtacamaxtitlán	**91 415**	0	0	0	0	0	41 152	50 263	ND	0
General	**83 615**	0	0	0	0	0	41 152	42 463	ND	0
Especializada	**2 064**	0	0	0	0	0	0	2 064	ND	0
De urgencia	**2 533**	0	0	0	0	0	0	2 533	ND	0
Odontológica	**3 203**	0	0	0	0	0	0	3 203	ND	0
Ixtepec	**44 379**	0	0	0	0	0	44 379	0	0	0
General	**30 026**	0	0	0	0	0	30 026	0	0	0
Especializada	**4 464**	0	0	0	0	0	4 464	0	0	0
De urgencia	**3 799**	0	0	0	0	0	3 799	0	0	0
Odontológica	**6 090**	0	0	0	0	0	6 090	0	0	0
Izúcar de Matamoros	**268 679**	60 187	23 738	0	0	33 079	33 595	118 080	ND	0
General	**182 118**	45 990	20 494	0	0	24 945	33 595	57 094	ND	0
Especializada	**31 768**	0	0	0	0	2 733	0	29 035	ND	0
De urgencia	**39 059**	11 561	0	0	0	3 509	0	23 989	ND	0
Odontológica	**15 734**	2 636	3 244	0	0	1 892	0	7 962	ND	0
Jalpan	**24 033**	0	0	0	0	0	3 764	20 269	0	0
General	**22 106**	0	0	0	0	0	3 764	18 342	0	0
Odontológica	**1 927**	0	0	0	0	0	0	1 927	0	0
Jolalpan	**26 454**	0	0	0	0	0	3 179	23 275	0	0
General	**23 857**	0	0	0	0	0	3 179	20 678	0	0
Odontológica	**2 597**	0	0	0	0	0	0	2 597	0	0
Jonotla	**12 289**	0	0	0	0	0	7 737	4 552	0	0
General	**12 289**	0	0	0	0	0	7 737	4 552	0	0

(Continúa)

INEGI. Anuario estadístico y geográfico de Puebla 2015.

Consultas externas otorgadas en las instituciones del sector público de salud por municipio de atención al paciente y tipo de consulta según institución 2014

Cuadro 5.10

Municipio Tipo de consulta	**Total**	IMSS	ISSSTE	PEMEX	SEDENA	ISSSTEP	IMSS-PROSPERA a/	SSEP	SEDIF	HU-BUAP
Jopala	**30 088**	0	0	0	0	0	9 294	20 794	0	0
General	**27 495**	0	0	0	0	0	9 294	18 201	0	0
Odontológica	**2 593**	0	0	0	0	0	0	2 593	0	0
Juan C. Bonilla	**14 786**	0	0	0	0	0	8 072	6 714	0	0
General	**13 463**	0	0	0	0	0	8 072	5 391	0	0
Odontológica	**1 323**	0	0	0	0	0	0	1 323	0	0
Juan Galindo	**37 609**	31 205	0	0	0	0	0	6 404	0	0
General	**20 562**	14 158	0	0	0	0	0	6 404	0	0
Especializada	**6 244**	6 244	0	0	0	0	0	0	0	0
De urgencia	**8 576**	8 576	0	0	0	0	0	0	0	0
Odontológica	**2 227**	2 227	0	0	0	0	0	0	0	0
Juan N. Méndez	**9 534**	0	0	0	0	0	3 011	6 523	0	0
General	**7 848**	0	0	0	0	0	3 011	4 837	0	0
Odontológica	**1 686**	0	0	0	0	0	0	1 686	0	0
Lafragua	**15 029**	0	0	0	0	0	10 697	4 332	0	0
General	**15 029**	0	0	0	0	0	10 697	4 332	0	0
La Magdalena Tlatlauquitepec	**2 077**	0	0	0	0	0	2 077	0	0	0
General	**2 077**	0	0	0	0	0	2 077	0	0	0
Libres	**84 329**	5 484	1 162	0	0	4 070	2 821	70 792	ND	0
General	**55 673**	4 870	1 162	0	0	4 070	2 821	42 750	ND	0
Especializada	**10 640**	0	0	0	0	0	0	10 640	ND	0
De urgencia	**9 945**	614	0	0	0	0	0	9 331	ND	0
Odontológica	**8 071**	0	0	0	0	0	0	8 071	ND	0
Los Reyes de Juárez	**37 753**	0	0	0	0	0	0	37 753	0	0
General	**31 497**	0	0	0	0	0	0	31 497	0	0
Odontológica	**6 256**	0	0	0	0	0	0	6 256	0	0
Mazapiltepec de Juárez	**12 174**	0	0	0	0	0	0	12 174	0	0
General	**9 099**	0	0	0	0	0	0	9 099	0	0
Odontológica	**3 075**	0	0	0	0	0	0	3 075	0	0
Mixtla	**2 785**	0	0	0	0	0	0	2 785	0	0
General	**2 785**	0	0	0	0	0	0	2 785	0	0

(Continúa)

INEGI. Anuario estadístico y geográfico de Puebla 2015.

Consultas externas otorgadas en las instituciones del sector público de salud por municipio de atención al paciente y tipo de consulta según institución 2014

Cuadro 5.10

Municipio Tipo de consulta	**Total**	IMSS	ISSSTE	PEMEX	SEDENA	ISSSTEP	IMSS-PROSPERA a/	SSEP	SEDIF	HU-BUAP
Molcaxac	**7 543**	0	0	0	0	0	0	7 543	ND	0
General	**6 485**	0	0	0	0	0	0	6 485	ND	0
Odontológica	**1 058**	0	0	0	0	0	0	1 058	ND	0
Naupan	**32 910**	0	0	0	0	0	9 108	23 802	0	0
General	**31 158**	0	0	0	0	0	9 108	22 050	0	0
Odontológica	**1 752**	0	0	0	0	0	0	1 752	0	0
Nauzontla	**8 480**	0	0	0	0	0	4 038	4 442	0	0
General	**8 480**	0	0	0	0	0	4 038	4 442	0	0
Nealtican	**13 684**	0	0	0	0	0	5 143	8 541	ND	0
General	**9 650**	0	0	0	0	0	5 143	4 507	ND	0
Odontológica	**4 034**	0	0	0	0	0	0	4 034	ND	0
Nicolás Bravo	**10 440**	0	0	0	0	0	0	10 440	0	0
General	**9 174**	0	0	0	0	0	0	9 174	0	0
Odontológica	**1 266**	0	0	0	0	0	0	1 266	0	0
Nopalucan	**35 455**	0	0	0	0	0	3 851	31 604	ND	0
General	**31 176**	0	0	0	0	0	3851	27 325	ND	0
Odontológica	**4 279**	0	0	0	0	0	0	4 279	ND	0
Ocotepec	**6 753**	0	0	0	0	0	6 753	0	0	0
General	**6 753**	0	0	0	0	0	6753	0	0	0
Ocoyucan	**28 259**	0	0	0	0	0	6 078	22 181	0	0
General	**26 516**	0	0	0	0	0	6078	20 438	0	0
Odontológica	**1 743**	0	0	0	0	0	0	1 743	0	0
Olintla	**19 405**	0	0	0	0	783	10 953	7 669	0	0
General	**19 405**	0	0	0	0	783	10 953	7 669	0	0
Oriental	**35 386**	11 059	0	0	0	0	0	24 327	ND	0
General	**29 434**	7 929	0	0	0	0	0	21 505	ND	0
De urgencia	**3 130**	3 130	0	0	0	0	0	0	ND	0
Odontológica	**2 822**	0	0	0	0	0	0	2 822	ND	0
Pahuatlán	**50 755**	0	1 584	0	0	1 133	23 987	24 051	ND	0
General	**40 377**	0	1 584	0	0	1 133	23 987	13 673	ND	0
Especializada	**1 936**	0	0	0	0	0	0	1 936	ND	0
De urgencia	**6 803**	0	0	0	0	0	0	6 803	ND	0
Odontológica	**1 639**	0	0	0	0	0	0	1 639	ND	0

(Continúa)

INEGI. Anuario estadístico y geográfico de Puebla 2015.

Consultas externas otorgadas en las instituciones del sector público de salud por municipio de atención al paciente y tipo de consulta según institución 2014

Cuadro 5.10

Municipio Tipo de consulta	**Total**	IMSS	ISSSTE	PEMEX	SEDENA	ISSSTEP	IMSS-PROSPERA a/	SSEP	SEDIF	HU-BUAP
Palmar de Bravo	**87 867**	8 624	0	0	0	0	0	79 243	ND	0
General	**69 975**	8 204	0	0	0	0	0	61 771	ND	0
Especializada	**1 106**	0	0	0	0	0	0	1 106	ND	0
De urgencia	**10 690**	420	0	0	0	0	0	10 270	ND	0
Odontológica	**6 096**	0	0	0	0	0	0	6 096	ND	0
Pantepec	**45 848**	0	0	0	0	0	17 700	28 148	ND	0
General	**36 608**	0	0	0	0	0	17 700	18 908	ND	0
Especializada	**19**	0	0	0	0	0	0	19	ND	0
De urgencia	**5 551**	0	0	0	0	0	0	5 551	ND	0
Odontológica	**3 670**	0	0	0	0	0	0	3 670	ND	0
Petlalcingo	**23 683**	0	0	0	0	0	8 954	14 729	0	0
General	**20 046**	0	0	0	0	0	8 954	11 092	0	0
Odontológica	**3 637**	0	0	0	0	0	0	3 637	0	0
Piaxtla	**9 803**	0	0	0	0	0	7 589	2 214	0	0
General	**9 803**	0	0	0	0	0	7 589	2 214	0	0
Puebla	**5 501 887**	2 770 818	370 151	41 924	87 306	674 939	45 247	1 295 787	ND	215 715
General	**3 053 159**	1 671 870	157 167	31 246	7 996	226 242	45 247	862 982	ND	50 409
Especializada	**1 517 408**	659 169	185 916	8 541	47 747	291 350	0	206 161	ND	118 524
De urgencia	**612 837**	366 537	9 749	0	11 261	116 743	0	70 604	ND	37 943
Odontológica	**318 483**	73 242	17 319	2 137	20 302	40 604	0	156 040	ND	8 839
Quecholac	**64 115**	0	0	0	0	0	7 159	56 956	ND	0
General	**57 954**	0	0	0	0	0	7 159	50 795	ND	0
Odontológica	**6 161**	0	0	0	0	0	0	6 161	ND	0
Quimixtlán	**55 348**	0	0	0	0	0	13 826	41 522	0	0
General	**46 562**	0	0	0	0	0	13 826	32 736	0	0
Especializada	**809**	0	0	0	0	0	0	809	0	0
De urgencia	**4 378**	0	0	0	0	0	0	4 378	0	0
Odontológica	**3 599**	0	0	0	0	0	0	3 599	0	0
Rafael Lara Grajales	**40 162**	19 586	2 756	0	0	0	0	17 820	ND	0
General	**33 811**	15 430	2 756	0	0	0	0	15 625	ND	0
De urgencia	**4 156**	4 156	0	0	0	0	0	0	ND	0
Odontológica	**2 195**	0	0	0	0	0	0	2 195	ND	0
San Andrés Cholula	**80 702**	0	0	0	0	0	8 135	72 567	ND	0
General	**50 265**	0	0	0	0	0	8 135	42 130	ND	0
Especializada	**23 799**	0	0	0	0	0	0	23 799	ND	0
Odontológica	**6 638**	0	0	0	0	0	0	6 638	ND	0

(Continúa)

INEGI. Anuario estadístico y geográfico de Puebla 2015.

Consultas externas otorgadas en las instituciones del sector público de salud por municipio de atención al paciente y tipo de consulta según institución 2014

Cuadro 5.10

Municipio Tipo de consulta	**Total**	IMSS	ISSSTE	PEMEX	SEDENA	ISSSTEP	IMSS-PROSPERA a/	SSEP	SEDIF	HU-BUAP
San Antonio Cañada	**8 889**	0	0	0	0	0	0	8 889	ND	0
General	**6 944**	0	0	0	0	0	0	6 944	ND	0
Odontológica	**1 945**	0	0	0	0	0	0	1 945	ND	0
San Diego la Mesa Tochimiltzingo	**3 164**	0	0	0	0	0	0	3 164	0	0
General	**1 995**	0	0	0	0	0	0	1 995	0	0
Odontológica	**1 169**	0	0	0	0	0	0	1 169	0	0
San Felipe Teotlalcingo	**7 403**	0	0	0	0	0	0	7 403	0	0
General	**4 965**	0	0	0	0	0	0	4 965	0	0
Odontológica	**2 438**	0	0	0	0	0	0	2 438	0	0
San Felipe Tepatlán	**10 519**	0	0	0	0	0	7 587	2 932	0	0
General	**10 519**	0	0	0	0	0	7 587	2 932	0	0
San Gabriel Chilac	**24 112**	0	0	0	0	0	3 579	20 533	0	0
General	**22 343**	0	0	0	0	0	3 579	18 764	0	0
Odontológica	**1 769**	0	0	0	0	0	0	1 769	0	0
San Gregorio Atzompa	**15 592**	0	0	0	0	0	6 243	9 349	0	0
General	**12 215**	0	0	0	0	0	6 243	5 972	0	0
Odontológica	**3 377**	0	0	0	0	0	0	3 377	0	0
San Jerónimo Tecuanipan	**5 093**	0	0	0	0	0	5 093	0	0	0
General	**5 093**	0	0	0	0	0	5 093	0	0	0
San Jerónimo Xayacatlán	**6 789**	0	0	0	0	0	6 789	0	0	0
General	**6 789**	0	0	0	0	0	6 789	0	0	0
San José Chiapa	**21 789**	0	0	0	0	0	6 645	15 144	0	0
General	**14 049**	0	0	0	0	0	6 645	7 404	0	0
Especializada	**318**	0	0	0	0	0	0	318	0	0
De urgencia	**5 901**	0	0	0	0	0	0	5 901	0	0
Odontológica	**1 521**	0	0	0	0	0	0	1 521	0	0
San José Miahuatlán	**32 771**	0	0	0	0	0	17 413	15 358	0	0
General	**32 151**	0	0	0	0	0	17 413	14 738	0	0
Odontológica	**620**	0	0	0	0	0	0	620	0	0

(Continúa)

INEGI. Anuario estadístico y geográfico de Puebla 2015.

Consultas externas otorgadas en las instituciones del sector público de salud por municipio de atención al paciente y tipo de consulta según institución 2014

Cuadro 5.10

Municipio Tipo de consulta	**Total**	IMSS	ISSSTE	PEMEX	SEDENA	ISSSTEP	IMSS-PROSPERA a/	SSEP	SEDIF	HU-BUAP
San Juan Atenco	**5 557**	0	0	0	0	0	0	5 557	ND	0
General	**5 557**	0	0	0	0	0	0	5 557	ND	0
San Juan Atzompa	**2 813**	0	0	0	0	0	2 813	0	0	0
General	**2 813**	0	0	0	0	0	2 813	0	0	0
San Martín Texmelucan	**332 368**	118 350	32 115	32 655	0	17 476	2 813	128 959	ND	0
General	**235 572**	92 940	28 496	13 824	0	16 570	2 813	80 929	ND	0
Especializada	**18 866**	1 678	464	6 622	0	470	0	9 632	ND	0
De urgencia	**45 056**	18 201	0	9 950	0	0	0	16 905	ND	0
Odontológica	**32 874**	5 531	3 155	2 259	0	436	0	21 493	ND	0
San Martín Totoltepec	**2 233**	0	0	0	0	0	0	2 233	0	0
General	**2 233**	0	0	0	0	0	0	2 233	0	0
San Matías Tlalancaleca	**21 697**	0	0	0	0	0	4 375	17 322	ND	0
General	**18 771**	0	0	0	0	0	4 375	14 396	ND	0
Odontológica	**2 926**	0	0	0	0	0	0	2 926	ND	0
San Miguel Ixitlán	**2 730**	0	0	0	0	0	0	2 730	0	0
General	**2 730**	0	0	0	0	0	0	2 730	0	0
San Miguel Xoxtla	**26 688**	14 504	0	0	0	0	0	12 184	ND	0
General	**22 015**	11 459	0	0	0	0	0	10 556	ND	0
De urgencia	**3 045**	3 045	0	0	0	0	0	0	ND	0
Odontológica	**1 628**	0	0	0	0	0	0	1 628	ND	0
San Nicolás Buenos Aires	**119 986**	0	0	0	0	0	119 986	0	ND	0
General	**119 986**	0	0	0	0	0	119 986	0	ND	0
San Nicolás de los Ranchos	**16 524**	0	0	0	0	0	4 484	12 040	0	0
General	**14 271**	0	0	0	0	0	4 484	9 787	0	0
Odontológica	**2 253**	0	0	0	0	0	0	2 253	0	0
San Pablo Anicano	**10 396**	0	0	0	0	0	1 684	8 712	0	0
General	**8 280**	0	0	0	0	0	1 684	6 596	0	0
Odontológica	**2 116**	0	0	0	0	0	0	2 116	0	0
San Pedro Cholula	**333 599**	166 540	12 730	0	0	17 657	5 451	131 221	ND	0
General	**236 859**	140 072	10 117	0	0	14 005	5 451	67 214	ND	0

(Continúa)

INEGI. Anuario estadístico y geográfico de Puebla 2015.

Consultas externas otorgadas en las instituciones del sector público de salud por municipio de atención al paciente y tipo de consulta según institución 2014

Cuadro 5.10

Municipio Tipo de consulta	**Total**	IMSS	ISSSTE	PEMEX	SEDENA	ISSSTEP	IMSS-PROSPERA a/	SSEP	SEDIF	HU-BUAP
Especializada	**25 913**	1 512	0	0	0	0	0	24 401	ND	0
De urgencia	**42 858**	19 449	0	0	0	0	0	23 409	ND	0
Odontológica	**27 969**	5 507	2 613	0	0	3 652	0	16 197	ND	0
San Pedro Yeloixtlahuaca	**5 027**	0	0	0	0	0	5 027	0	0	0
General	**5 027**	0	0	0	0	0	5 027	0	0	0
San Salvador el Seco	**100 074**	0	0	0	0	0	77 117	22 957	ND	0
General	**69 579**	0	0	0	0	0	49 864	19 715	ND	0
Especializada	**9 520**	0	0	0	0	0	9 520	0	ND	0
De urgencia	**11 664**	0	0	0	0	0	11 664	0	ND	0
Odontológica	**9 311**	0	0	0	0	0	6 069	3 242	ND	0
San Salvador el Verde	**38 550**	0	0	0	0	0	0	38 550	ND	0
General	**33 432**	0	0	0	0	0	0	33 432	ND	0
Especializada	**2**	0	0	0	0	0	0	2	ND	0
Odontológica	**5 116**	0	0	0	0	0	0	5 116	ND	0
San Salvador Huixcolotla	**20 399**	0	0	0	0	0	0	20 399	ND	0
General	**18 625**	0	0	0	0	0	0	18 625	ND	0
Odontológica	**1 774**	0	0	0	0	0	0	1 774	ND	0
San Sebastián Tlacotepec	**48 523**	0	0	0	0	0	14 413	34 110	0	0
General	**42 438**	0	0	0	0	0	14 413	28 025	0	0
Especializada	**430**	0	0	0	0	0	0	430	0	0
De urgencia	**2 278**	0	0	0	0	0	0	2 278	0	0
Odontológica	**3 377**	0	0	0	0	0	0	3 377	0	0
Santa Catarina Tlaltempan	**2 151**	0	0	0	0	0	2 151	0	0	0
General	**2 151**	0	0	0	0	0	2 151	0	0	0
Santa Inés Ahuatempan	**13 873**	0	0	0	0	0	4 813	9 060	0	0
General	**12 611**	0	0	0	0	0	4 813	7 798	0	0
Odontológica	**1 262**	0	0	0	0	0	0	1 262	0	0
Santa Isabel Cholula	**22 425**	0	0	0	0	0	0	22 425	0	0
General	**17 665**	0	0	0	0	0	0	17 665	0	0
Odontológica	**4 760**	0	0	0	0	0	0	4 760	0	0

(Continúa)

INEGI. Anuario estadístico y geográfico de Puebla 2015.

Consultas externas otorgadas en las instituciones del sector público de salud por municipio de atención al paciente y tipo de consulta según institución 2014

Cuadro 5.10

Municipio Tipo de consulta	**Total**	IMSS	ISSSTE	PEMEX	SEDENA	ISSSTEP	IMSS-PROSPERA a/	SSEP	SEDIF	HU-BUAP
Santiago Miahuatlán	**14 006**	0	0	0	0	0	0	14 006	ND	0
General	**12 112**	0	0	0	0	0	0	12 112	ND	0
Odontológica	**1 894**	0	0	0	0	0	0	1 894	ND	0
Santo Tomás Hueyotlipan	**9 584**	0	0	0	0	0	5 029	4 555	0	0
General	**9 584**	0	0	0	0	0	5 029	4 555	0	0
Soltepec	**20 016**	0	0	0	0	0	9 723	10 293	ND	0
General	**17 867**	0	0	0	0	0	9 723	8 144	ND	0
Odontológica	**2 149**	0	0	0	0	0	0	2 149	ND	0
Tecali de Herrera	**35 507**	0	0	0	0	0	2 870	32 637	0	0
General	**30 168**	0	0	0	0	0	2 870	27 298	0	0
Odontológica	**5 339**	0	0	0	0	0	0	5 339	0	0
Tecamachalco	**163 123**	28 487	7 337	0	0	8 759	18 077	100 463	ND	0
General	**130 327**	26 645	5 046	0	0	8 759	18 077	71 800	ND	0
Especializada	**12 041**	0	0	0	0	0	0	12 041	ND	0
De urgencia	**13 460**	1 842	0	0	0	0	0	11 618	ND	0
Odontológica	**7 295**	0	2 291	0	0	0	0	5 004	ND	0
Tecomatlán	**46 918**	0	0	0	0	0	9 423	37 495	ND	0
General	**24 261**	0	0	0	0	0	9 423	14 838	ND	0
Especializada	**4 923**	0	0	0	0	0	0	4 923	ND	0
De urgencia	**14 769**	0	0	0	0	0	0	14 769	ND	0
Odontológica	**2 965**	0	0	0	0	0	0	2 965	ND	0
Tehuacán	**733 652**	373 429	45 908	0	0	28 847	17 033	268 435	ND	0
General	**467 154**	232 028	30 783	0	0	16 534	17 033	170 776	ND	0
Especializada	**114 987**	57 035	12 319	0	0	10 712	0	34 921	ND	0
De urgencia	**118 056**	73 584	1 275	0	0	420	0	42 777	ND	0
Odontológica	**33 455**	10 782	1 531	0	0	1 181	0	19 961	ND	0
Tehuitzingo	**22 538**	0	0	0	0	0	7 538	15 000	0	0
General	**19 318**	0	0	0	0	0	7 538	11 780	0	0
Odontológica	**3 220**	0	0	0	0	0	0	3 220	0	0
Tenampulco	**10 822**	0	0	0	0	0	4 974	5 848	0	0
General	**9 622**	0	0	0	0	0	4 974	4 648	0	0
Odontológica	**1 200**	0	0	0	0	0	0	1 200	0	0
Teopantlán	**6 208**	0	0	0	0	0	6 208	0	0	0
General	**6 208**	0	0	0	0	0	6 208	0	0	0

(Continúa)

INEGI. Anuario estadístico y geográfico de Puebla 2015.

Consultas externas otorgadas en las instituciones del sector público de salud por municipio de atención al paciente y tipo de consulta según institución 2014

Cuadro 5.10

Municipio Tipo de consulta	**Total**	IMSS	ISSSTE	PEMEX	SEDENA	ISSSTEP	IMSS-PROSPERA a/	SSEP	SEDIF	HU-BUAP
Teotlalco	**4 000**	0	0	0	0	0	0	4 000	0	0
General	**4 000**	0	0	0	0	0	0	4 000	0	0
Tepanco de López	**39 917**	0	0	0	0	0	9 003	30 914	0	0
General	**32 776**	0	0	0	0	0	9 003	23 773	0	0
Odontológica	**7 141**	0	0	0	0	0	0	7 141	0	0
Tepango de Rodríguez	**6 437**	0	0	0	0	0	0	6 437	0	0
General	**5 807**	0	0	0	0	0	0	5 807	0	0
Odontológica	**630**	0	0	0	0	0	0	630	0	0
Tepatlaxco de Hidalgo	**24 264**	0	0	0	0	0	13 188	11 076	ND	0
General	**22 270**	0	0	0	0	0	13 188	9 082	ND	0
Odontológica	**1 994**	0	0	0	0	0	0	1 994	ND	0
Tepeaca	**160 591**	19 873	9 288	0	0	16 982	10 785	103 663	ND	0
General	**120 877**	15 600	9 288	0	0	14 880	10 785	70 324	ND	0
Especializada	**12 624**	0	0	0	0	0	0	12 624	ND	0
De urgencia	**17 245**	4 273	0	0	0	830	0	12 142	ND	0
Odontológica	**9 845**	0	0	0	0	1 272	0	8 573	ND	0
Tepemaxalco	**3 913**	0	0	0	0	0	0	3 913	0	0
General	**2 687**	0	0	0	0	0	0	2 687	0	0
Odontológica	**1 226**	0	0	0	0	0	0	1 226	0	0
Tepeojuma	**18 331**	0	0	0	0	0	0	18 331	0	0
General	**14 945**	0	0	0	0	0	0	14 945	0	0
Odontológica	**3 386**	0	0	0	0	0	0	3 386	0	0
Tepetzintla	**28 820**	0	0	0	0	0	9 829	18 991	0	0
General	**28 810**	0	0	0	0	0	9 829	18 981	0	0
Odontológica	**10**	0	0	0	0	0	0	10	0	0
Tepexco	**10 005**	0	0	0	0	0	0	10 005	0	0
General	**8 788**	0	0	0	0	0	0	8 788	0	0
Odontológica	**1 217**	0	0	0	0	0	0	1 217	0	0
Tepexi de Rodríguez	**96 033**	0	0	0	0	7 110	72 455	16 468	ND	0
General	**71 929**	0	0	0	0	6 823	48 638	16 468	ND	0
Especializada	**8 107**	0	0	0	0	0	8 107	0	ND	0
De urgencia	**9 761**	0	0	0	0	0	9 761	0	ND	0
Odontológica	**6 236**	0	0	0	0	287	5 949	0	ND	0

(Continúa)

INEGI. Anuario estadístico y geográfico de Puebla 2015.

Consultas externas otorgadas en las instituciones del sector público de salud por municipio de atención al paciente y tipo de consulta según institución 2014

Cuadro 5.10

Municipio Tipo de consulta	**Total**	IMSS	ISSSTE	PEMEX	SEDENA	ISSSTEP	IMSS-PROSPERA a/	SSEP	SEDIF	HU-BUAP
Tepeyahualco	**32 662**	0	0	0	0	0	13 715	18 947	ND	0
General	**30 877**	0	0	0	0	0	13 715	17 162	ND	0
Odontológica	**1 785**	0	0	0	0	0	0	1 785	ND	0
Tepeyahualco de Cuauhtémoc	**7 440**	0	0	0	0	0	0	7 440	0	0
General	**5 810**	0	0	0	0	0	0	5 810	0	0
Odontológica	**1 630**	0	0	0	0	0	0	1 630	0	0
Tetela de Ocampo	**68 167**	1 014	746	0	0	1 404	37 826	27 177	ND	0
General	**61 777**	1 014	746	0	0	1 404	37 826	20 787	ND	0
De urgencia	**4 223**	0	0	0	0	0	0	4 223	ND	0
Odontológica	**2 167**	0	0	0	0	0	0	2 167	ND	0
Teteles de Avila Castillo	**9 255**	0	0	0	0	0	0	9 255	0	0
General	**7 604**	0	0	0	0	0	0	7 604	0	0
Odontológica	**1 651**	0	0	0	0	0	0	1 651	0	0
Teziutlán	**352 266**	184 564	42 576	0	0	19 503	9 982	95 641	ND	0
General	**227 049**	128 764	20 620	0	0	11 523	9 982	56 160	ND	0
Especializada	**59 904**	20 453	16 575	0	0	5 035	0	17 841	ND	0
De urgencia	**46 442**	24 466	2 688	0	0	2 173	0	17 115	ND	0
Odontológica	**18 871**	10 881	2 693	0	0	772	0	4 525	ND	0
Tianguismanalco	**12 608**	0	0	0	0	0	3 495	9 113	0	0
General	**10 359**	0	0	0	0	0	3 495	6 864	0	0
Odontológica	**2 249**	0	0	0	0	0	0	2 249	0	0
Tilapa	**16 476**	0	0	0	0	0	0	16 476	0	0
General	**13 627**	0	0	0	0	0	0	13 627	0	0
Odontológica	**2 849**	0	0	0	0	0	0	2 849	0	0
Tlachichuca	**63 256**	0	0	0	0	0	8 554	54 702	ND	0
General	**58 237**	0	0	0	0	0	8 554	49 683	ND	0
Odontológica	**5 019**	0	0	0	0	0	0	5 019	ND	0
Tlacotepec de Benito Juárez	**75 245**	7 811	0	0	0	0	17 431	50 003	ND	0
General	**60 709**	7 811	0	0	0	0	17 431	35 467	ND	0
Especializada	**2 183**	0	0	0	0	0	0	2 183	ND	0
De urgencia	**5 504**	0	0	0	0	0	0	5 504	ND	0
Odontológica	**6 849**	0	0	0	0	0	0	6 849	ND	0
Tlacuilotepec	**26 311**	0	0	0	0	0	5 506	20 805	0	0
General	**26 311**	0	0	0	0	0	5 506	20 805	0	0

(Continúa)

INEGI. Anuario estadístico y geográfico de Puebla 2015.

Consultas externas otorgadas en las instituciones del sector público de salud por municipio de atención al paciente y tipo de consulta según institución 2014

Cuadro 5.10

Municipio Tipo de consulta	**Total**	IMSS	ISSSTE	PEMEX	SEDENA	ISSSTEP	IMSS-PROSPERA a/	SSEP	SEDIF	HU-BUAP
Tlahuapan	**48 522**	0	0	0	0	0	5 373	43 149	0	0
General	**39 952**	0	0	0	0	0	5 373	34 579	0	0
Odontológica	**8 570**	0	0	0	0	0	0	8 570	0	0
Tlaltenango	**9 980**	0	0	0	0	0	0	9 980	0	0
General	**7 630**	0	0	0	0	0	0	7 630	0	0
Odontológica	**2 350**	0	0	0	0	0	0	2 350	0	0
Tlanepantla	**8 492**	0	0	0	0	0	0	8 492	0	0
General	**6 231**	0	0	0	0	0	0	6 231	0	0
Odontológica	**2 261**	0	0	0	0	0	0	2 261	0	0
Tlaola	**49 018**	0	0	0	0	0	23 624	25 394	0	0
General	**44 634**	0	0	0	0	0	23 624	21 010	0	0
Especializada	**968**	0	0	0	0	0	0	968	0	0
De urgencia	**2 290**	0	0	0	0	0	0	2 290	0	0
Odontológica	**1 126**	0	0	0	0	0	0	1 126	0	0
Tlapacoya	**17 761**	0	0	0	0	0	7 992	9 769	0	0
General	**17 761**	0	0	0	0	0	7 992	9 769	0	0
Tlapanalá	**19 519**	0	0	0	0	0	7 167	12 352	0	0
General	**18 318**	0	0	0	0	0	7 167	11 151	0	0
Odontológica	**1 201**	0	0	0	0	0	0	1 201	0	0
Tlatlauquitepec	**128 533**	6 987	14 412	0	0	5 841	33 299	67 994	ND	0
General	**103 867**	6 987	12 790	0	0	5 841	33 299	44 950	ND	0
Especializada	**4 807**	0	0	0	0	0	0	4 807	ND	0
De urgencia	**13 359**	0	8	0	0	0	0	13 351	ND	0
Odontológica	**6 500**	0	1 614	0	0	0	0	4 886	ND	0
Tlaxco	**19 917**	0	0	0	0	0	7 999	11 918	0	0
General	**18 175**	0	0	0	0	0	7 999	10 176	0	0
Odontológica	**1 742**	0	0	0	0	0	0	1 742	0	0
Tochimilco	**24 746**	0	0	0	0	0	15 986	8 760	ND	0
General	**24 746**	0	0	0	0	0	15 986	8 760	ND	0
Tochtepec	**26 996**	0	0	0	0	0	6 752	20 244	ND	0
General	**25 076**	0	0	0	0	0	6 752	18 324	ND	0
Odontológica	**1 920**	0	0	0	0	0	0	1 920	ND	0
Totoltepec de Guerrero	**3 333**	0	0	0	0	0	3 333	0	0	0
General	**3 333**	0	0	0	0	0	3 333	0	0	0

(Continúa)

INEGI. Anuario estadístico y geográfico de Puebla 2015.

Consultas externas otorgadas en las instituciones del sector público de salud por municipio de atención al paciente y tipo de consulta según institución 2014

Cuadro 5.10

Municipio Tipo de consulta	**Total**	IMSS	ISSSTE	PEMEX	SEDENA	ISSSTEP	IMSS-PROSPERA a/	SSEP	SEDIF	HU-BUAP
Tulcingo	**32 542**	0	0	0	0	0	6 162	26 380	ND	0
General	**20 478**	0	0	0	0	0	6 162	14 316	ND	0
Especializada	**3 736**	0	0	0	0	0	0	3 736	ND	0
De urgencia	**5 235**	0	0	0	0	0	0	5 235	ND	0
Odontológica	**3 093**	0	0	0	0	0	0	3 093	ND	0
Tuzamapan de Galeana	**8 520**	0	0	0	0	0	4 951	3 569	ND	0
General	**8 520**	0	0	0	0	0	4 951	3 569	ND	0
Tzicatlacoyan	**9 704**	0	0	0	0	0	2 751	6 953	0	0
General	**9 704**	0	0	0	0	0	2 751	6 953	0	0
Venustiano Carranza	**52 551**	0	919	0	0	3 135	19 746	28 751	ND	0
General	**48 369**	0	919	0	0	2 436	19 746	25 268	ND	0
Odontológica	**4 182**	0	0	0	0	699	0	3 483	ND	0
Vicente Guerrero	**48 641**	0	0	0	0	0	19 163	29 478	ND	0
General	**40 988**	0	0	0	0	0	19 163	21 825	ND	0
Especializada	**731**	0	0	0	0	0	0	731	ND	0
De urgencia	**1 998**	0	0	0	0	0	0	1 998	ND	0
Odontológica	**4 924**	0	0	0	0	0	0	4 924	ND	0
Xayacatlán de Bravo	**4 476**	0	0	0	0	0	0	4 476	0	0
General	**3 107**	0	0	0	0	0	0	3 107	0	0
Odontológica	**1 369**	0	0	0	0	0	0	1 369	0	0
Xicotepec	**213 289**	12 648	8 833	0	0	12 142	100 384	79 282	ND	0
General	**156 337**	10 876	8 390	0	0	11 590	71 597	53 884	ND	0
Especializada	**18 582**	0	0	0	0	0	14 108	4 474	ND	0
De urgencia	**29 076**	1 772	0	0	0	0	11 980	15 324	ND	0
Odontológica	**9 294**	0	443	0	0	552	2 699	5 600	ND	0
Xicotlán	**3 978**	0	0	0	0	0	3 978	0	0	0
General	**3 978**	0	0	0	0	0	3 978	0	0	0
Xiutetelco	**53 187**	0	0	0	0	0	13 163	40 024	ND	0
General	**49 475**	0	0	0	0	0	13 163	36 312	ND	0
Odontológica	**3 712**	0	0	0	0	0	0	3 712	ND	0
Xochiapulco	**11 182**	0	748	0	0	0	2 775	7 659	0	0
General	**9 402**	0	748	0	0	0	2 775	5 879	0	0
Odontológica	**1 780**	0	0	0	0	0	0	1 780	0	0

(Continúa)

INEGI. Anuario estadístico y geográfico de Puebla 2015.

Consultas externas otorgadas en las instituciones del sector público de salud por municipio de atención al paciente y tipo de consulta según institución 2014

Cuadro 5.10

Municipio Tipo de consulta	**Total**	IMSS	ISSSTE	PEMEX	SEDENA	ISSSTEP	IMSS-PROSPERA a/	SSEP	SEDIF	HU-BUAP
Xochiltepec	**5 127**	0	0	0	0	0	0	5 127	0	0
General	**2 958**	0	0	0	0	0	0	2 958	0	0
Odontológica	**2 169**	0	0	0	0	0	0	2 169	0	0
Xochitlán de Vicente Suárez	**32 609**	0	0	0	0	0	0	32 609	ND	0
General	**28 576**	0	0	0	0	0	0	28 576	ND	0
Odontológica	**4 033**	0	0	0	0	0	0	4 033	ND	0
Xochitlán Todos Santos	**18 180**	0	0	0	0	0	0	18 180	0	0
General	**15 607**	0	0	0	0	0	0	15 607	0	0
Odontológica	**2 573**	0	0	0	0	0	0	2 573	0	0
Yaonáhuac	**13 111**	0	0	0	0	0	13 111	0	0	0
General	**13 111**	0	0	0	0	0	13 111	0	0	0
Yehualtepec	**34 551**	0	0	0	0	0	12 794	21 757	ND	0
General	**30 585**	0	0	0	0	0	12 794	17 791	ND	0
Odontológica	**3 966**	0	0	0	0	0	0	3 966	ND	0
Zacapala	**14 389**	0	0	0	0	0	0	14 389	ND	0
General	**9 492**	0	0	0	0	0	0	9 492	ND	0
De urgencia	**3 493**	0	0	0	0	0	0	3 493	ND	0
Odontológica	**1 404**	0	0	0	0	0	0	1 404	ND	0
Zacapoaxtla	**194 074**	0	5 851	0	0	5 644	94 191	88 388	ND	0
General	**152 818**	0	5 851	0	0	5 644	65 464	75 859	ND	0
Especializada	**13 303**	0	0	0	0	0	11 314	1 989	ND	0
De urgencia	**15 149**	0	0	0	0	0	11 851	3 298	ND	0
Odontológica	**12 804**	0	0	0	0	0	5 562	7 242	ND	0
Zacatlán	**238 287**	6 677	7 869	0	0	41 308	20 136	162 297	ND	0
General	**164 121**	5 064	7 833	0	0	25 315	20 136	105 773	ND	0
Especializada	**33 123**	0	0	0	0	7 269	0	25 854	ND	0
De urgencia	**23 275**	1 613	36	0	0	7 069	0	14 557	ND	0
Odontológica	**17 768**	0	0	0	0	1 655	0	16 113	ND	0
Zapotitlán	**16 784**	0	0	0	0	0	11 511	5 273	ND	0
General	**16 784**	0	0	0	0	0	11 511	5 273	ND	0
Zapotitlán de Méndez	**21 224**	0	839	0	0	0	0	20 385	0	0
General	**16 416**	0	839	0	0	0	0	15 577	0	0
De urgencia	**3 323**	0	0	0	0	0	0	3 323	0	0
Odontológica	**1 485**	0	0	0	0	0	0	1 485	0	0

(Continúa)

INEGI. Anuario estadístico y geográfico de Puebla 2015.

Consultas externas otorgadas en las instituciones del sector público de salud por municipio de atención al paciente y tipo de consulta según institución 2014

Cuadro 5.10

Municipio Tipo de consulta	**Total**	IMSS	ISSSTE	PEMEX	SEDENA	ISSSTEP	IMSS-PROSPERA a/	SSEP	SEDIF	HU-BUAP
Zaragoza	**34 924**	0	2 335	0	0	5 119	8 861	18 609	0	0
General	**31 706**	0	2 335	0	0	5 119	8 861	15 391	0	0
Especializada	**22**	0	0	0	0	0	0	22	0	0
Odontológica	**3 196**	0	0	0	0	0	0	3 196	0	0
Zautla	**40 384**	0	0	0	0	0	21 911	18 473	ND	0
General	**37 596**	0	0	0	0	0	21 911	15 685	ND	0
Odontológica	**2 788**	0	0	0	0	0	0	2 788	ND	0
Zihuateutla	**35 665**	0	0	0	0	0	16 924	18 741	0	0
General	**33 547**	0	0	0	0	0	16 924	16 623	0	0
Odontológica	**2 118**	0	0	0	0	0	0	2 118	0	0
Zinacatepec	**18 454**	0	0	0	0	0	0	18 454	ND	0
General	**16 397**	0	0	0	0	0	0	16 397	ND	0
Odontológica	**2 057**	0	0	0	0	0	0	2 057	ND	0
Zongozotla	**9 151**	0	0	0	0	0	2 893	6 258	0	0
General	**7 655**	0	0	0	0	0	2 893	4 762	0	0
Odontológica	**1 496**	0	0	0	0	0	0	1 496	0	0
Zoquiapan	**7 884**	0	0	0	0	0	0	7 884	ND	0
General	**6 391**	0	0	0	0	0	0	6 391	ND	0
Odontológica	**1 493**	0	0	0	0	0	0	1 493	ND	0
Zoquitlán	**41 019**	0	0	0	0	0	9 953	31 066	0	0
General	**35 646**	0	0	0	0	0	9 953	25 693	0	0
De urgencia	**2 125**	0	0	0	0	0	0	2 125	0	0
Odontológica	**3 248**	0	0	0	0	0	0	3 248	0	0

(Continúa)

INEGI. Anuario estadístico y geográfico de Puebla 2015.

Consultas externas otorgadas en las instituciones del sector público de salud por municipio de atención al paciente y tipo de consulta según institución 2014

Cuadro 5.10

Municipio Tipo de consulta	**Total**	IMSS	ISSSTE	PEMEX	SEDENA	ISSSTEP	IMSS-PROSPERA a/	SSEP	SEDIF	HU-BUAP
No especificado	**112 870**	0	0	0	0	0	0	0	112 870	0
General	**18 013**	0	0	0	0	0	0	0	18 013	0
Especializada	**21 716**	0	0	0	0	0	0	0	21 716	0
De urgencia	**1 917**	0	0	0	0	0	0	0	1 917	0
Odontológica	**71 224**	0	0	0	0	0	0	0	71 224	0

<23/23>

Nota: La información corresponde a todas aquellas consultas otorgadas tanto en las unidades médicas de las instituciones, como en el domicilio del paciente. En todos los casos, se considera la primera consulta y las subsecuentes.

Las consultas especializadas comprenden consultas gineco-obstétricas, clínica de displasias, clínica de embarazo de alto riesgo, pediátricas, de cirugía, de medicina interna, ortopédicas, anestesiológicas, fisiátricas, epidemiológicas y de medicina legal y del trabajo.

a/ Antes IMSS-Oportunidades.

Fuente: IMSS, Delegación Estatal. Jefatura Delegacional de Prestaciones Médicas; Coordinación Delegacional de Información de Salud.
ISSSTE, Delegación en el Estado. Subdelegación Médica; Departamento de Programación y Desarrollo; Oficina de Programación y Bioestadística.
PEMEX. Unidades Médicas de Huauchinango, Puebla y San Martín Texmelucan.
SEDENA, Hospital Militar Regional, Comité de Calidad.
ISSSTEP. Dirección General; Unidad de Desarrollo Estratégico.
SSEP. Dirección de Planeación y Programación; Departamento de Evaluación y Estadística.
SEDIF. Dirección de Asistencia y Rehabilitación.
HU-BUAP. Dirección General; Departamento de informática, Evaluación y Planeación.

Estudios realizados y personas atendidas en los servicios auxiliares de diagnóstico de las instituciones del sector público de salud por principales tipos de estudio según institución 2014

Cuadro 5.11

Tipo de estudio	**Total**	IMSS	ISSSTE	PEMEX	SEDENA	ISSSTEP	IMSS-PROSPERA a/	SSEP	SEDIF	HU-BUAP
Estudios de diagnóstico	**18 081 607**	**7 261 424**	**1 181 876**	**97 079**	**161 898**	**815 981**	**794 764**	**7 099 470**	**6 801**	**662 314**
Análisis clínicos	**16 094 827**	6 265 115	1 057 789	73 095	129 328	685 167	758 536	6 562 427	2 063	561 307
Anatomía patológica	**279 479**	195 262	13 898	1 968	0	23 360	0	17 478	0	27 513
Electrodiagnóstico	**93 513**	71 170	15 992	368	1 771	1 526	290	400	396	1 600
Radiología	**1 271 361**	576 289	72 505	15 351	19 037	83 761	35 681	420 508	1 656	46 573
Ultrasonido	**261 592**	107 777	13 296	5 398	4 618	19 355	257	98 439	144	12 308
Otros b/	**80 835**	45 811	8 396	899	7 144	2 812	0	218	2 542	13 013
Personas atendidas	**4 876 432**	**2 385 938**	**262 551**	**31 653**	**42 727**	**293 734**	**201 408**	**1 236 960**	**4 756**	**416 705**
Análisis clínicos	**3 384 763**	1 586 533	141 545	16 710	23 014	181 556	176 489	922 990	866	335 060
Anatomía patológica	**236 373**	171 516	13 243	1 951	0	23 360	0	7 892	0	18 411
Electrodiagnóstico	**89 674**	69 252	14 071	368	1 771	1 526	290	400	396	1 600

(Continúa)

<1/2>

INEGI. Anuario estadístico y geográfico de Puebla 2015.

Estudios realizados y personas atendidas en los servicios auxiliares de diagnóstico de las instituciones del sector público de salud por principales tipos de estudio según institución 2014

Cuadro 5.11

Tipo de estudio	**Total**	IMSS	ISSSTE	PEMEX	SEDENA	ISSSTEP	IMSS-PROSPERA a/	SSEP	SEDIF	HU-BUAP
Radiología	**851 613**	418 005	72 481	6 454	9 630	65 135	24 372	217 124	823	37 589
Ultrasonido	**239 921**	101 555	12 815	5 284	1 168	19 345	257	88 336	129	11 032
Otros b/	**74 088**	39 077	8 396	886	7 144	2 812	0	218	2 542	13 013

<2/2>

a/ Antes IMSS-Oportunidades.

b/ Comprende: Alergia e inmunología, audiología, audiometría, endoscopia, hemodinámica, prueba de esfuerzo, optometría, colonoscopia, espirometría, rectoscopia y otros.

Fuente: IMSS, Delegación Estatal. Jefatura Delegacional de Prestaciones Médicas; Coordinación Delegacional de Información de Salud.
ISSSTE, Delegación en el Estado. Subdelegación Médica; Departamento de Programación y Desarrollo; Oficina de Programación y Bioestadística.
PEMEX. Unidades Médicas de Huauchinango, Puebla y San Martín Texmelucan.
SEDENA, Hospital Militar Regional, Comité de Calidad.
ISSSTEP. Dirección General; Unidad de Desarrollo Estratégico.
SSEP. Dirección de Planeación y Programación; Departamento de Evaluación y Estadística.
SEDIF. Dirección de Asistencia y Rehabilitación.
HU-BUAP. Dirección General; Departamento de informática, Evaluación y Planeación.

Sesiones practicadas y personas atendidas en los servicios auxiliares de tratamiento de las instituciones del sector público de salud por principales tipos de tratamiento según institución 2014

Cuadro 5.12

Tipo de tratamiento	**Total**	IMSS	ISSSTE	PEMEX	SEDENA	ISSSTEP	IMSS-PROSPERA a/	SSEP	SEDIF	HU-BUAP
Sesiones de tratamiento	**3 757 824**	**2 148 735**	**208 874**	**11 780**	**35 614**	**83 545**	**0**	**219 480**	**979 709**	**70 087**
Diálisis	**1 586 353**	1 541 550	15 692	3 625	0	20 974	0	0	0	4 512
Fisioterapia	**1 560 437**	224 092	154 592	6 648	20 383	39 436	0	218 102	853 257	43 927
Inhaloterapia	**182 815**	144 366	26 523	850	10 426	0	0	0	0	650
Quimioterapia	**27 415**	20 457	6 785	3	0	0	0	0	0	170
Radioterapia	**89 700**	76 985	0	0	0	327	0	0	0	12 388
Terapia ocupacional	**167 394**	89 956	0	0	2 096	11 726	0	0	63 616	0
Terapia psicológica	**121 739**	46 687	0	0	1 358	1 040	0	1 378	62 836	8 440
Otros b/	**21 971**	4 642	5 282	654	1 351	10 042	0	0	0	0
Personas atendidas	**1 314 446**	**447 625**	**13 543**	**1 672**	**7 552**	**23 244**	**0**	**133 982**	**629 309**	**57 519**
Diálisis	**81 899**	80 391	733	37	0	696	0	0	0	42
Fisioterapia	**781 208**	46 203	4 463	808	4 491	10 435	0	133 856	537 025	43 927
Inhaloterapia	**146 604**	142 940	2 093	170	751	0	0	0	0	650
Quimioterapia	**13 565**	12 420	972	3	0	0	0	0	0	170
Radioterapia	**29 003**	24 386	0	0	0	327	0	0	0	4 290
Terapia ocupacional	**140 758**	89 956	0	0	764	1 640	0	0	48 398	0

(Continúa)

<1/2>

Sesiones practicadas y personas atendidas en los servicios auxiliares de tratamiento de las instituciones del sector público de salud por principales tipos de tratamiento según institución 2014

Cuadro 5.12

Tipo de tratamiento	Total	IMSS	ISSSTE	PEMEX	SEDENA	ISSSTEP	IMSS-PROSPERA a/	SSEP	SEDIF	HU-BUAP
Terapia psicológica	**99 489**	46 687	0	0	246	104	0	126	43 886	8 440
Otros b/	**21 920**	4 642	5 282	654	1 300	10 042	0	0	0	0

<2/2>

a/ Antes IMSS-Oportunidades.
b/ Comprende anestesia y láser.
Fuente: IMSS, Delegación Estatal. Jefatura Delegacional de Prestaciones Médicas; Coordinación Delegacional de Información de Salud.
ISSSTE, Delegación en el Estado. Subdelegación Médica; Departamento de Programación y Desarrollo; Oficina de Programación y Bioestadística.
PEMEX. Unidades Médicas de Huauchinango, Puebla y San Martín Texmelucan.
SEDENA, Hospital Militar Regional, Comité de Calidad.
ISSSTEP. Dirección General; Unidad de Desarrollo Estratégico.
SSEP. Dirección de Planeación y Programación; Departamento de Evaluación y Estadística.
SEDIF. Dirección de Asistencia y Rehabilitación.
HU-BUAP. Dirección General; Departamento de informática, Evaluación y Planeación.

Dosis de biológicos aplicadas en las instituciones del sector público de salud por principales biológicos según institución 2014

Cuadro 5.13

Biológico	Total	IMSS	ISSSTE	PEMEX	SEDENA	ISSSTEP	IMSS-PROSPERA a/	SSEP	SEDIF	HU-BUAP
Total	**5 018 404**	**1 106 359**	**373 437**	**7 773**	**6 154**	**45 192**	**625 472**	**2 836 536**	**11 982**	**5 499**
Antiinfluenza	**815 479**	395 479	65 142	4 037	587	8 594	1 887	335 970	2 077	1 706
Antirrábica humana	**8 056**	4 162	140	37	0	212	0	3 463	0	42
Antivaricela	**6 068**	1 583	772	72	240	0	0	3 331	42	28
BCG b/	**149 679**	24 346	5 020	90	0	1 313	23 720	94 947	50	193
DPT c/	**210 834**	23 721	7 601	110	159	1 688	83 844	93 415	157	139
Hepatitis B	**314 884**	72 674	28 909	362	889	2 167	6 809	202 506	411	157
Neumocócica conjugada d/	**294 828**	72 293	20 770	568	439	4 113	0	195 936	286	423
Pentavalente acelular (DPaT + VPI + HiB) e/	**423 268**	95 615	27 373	429	558	2 801	49 708	246 257	335	192
Rotavirus f/	**302 412**	72 019	18 249	247	375	3 187	22 004	185 535	376	420
SABIN g/	**375 874**	230 777	66 102	130	1 536	4 884	64 891	0	7 000	554
SR h/	**156 001**	10 380	41 498	110	29	529	29 632	73 823	0	0
SRP i/	**232 907**	50 244	18 048	192	207	2 731	8 557	152 236	322	370
Toxoide tetánico diftérico	**903 087**	20 395	54 654	516	869	10 953	238 970	574 715	926	1 089
VPH j/	**226 907**	32 671	2 599	195	81	1 741	95 450	94 170	0	0

(Continúa)

<1/2>

Dosis de biológicos aplicadas en las instituciones del sector público de salud por principales biológicos según institución 2014

Cuadro 5.13

Biológico	Total	IMSS	ISSSTE	PEMEX	SEDENA	ISSSTEP	IMSS-PROSPERA a/	SSEP	SEDIF	HU-BUAP
Otros k/	**598 120**	0	16 560	678	185	279	0	580 232	0	186

<2/2>

Nota: La información corresponde tanto a las fases permanentes como a las campañas intensivas de vacunación.
a/ Antes IMSS-Oportunidades.
b/ Bacilo de Calmette-Guérin. Previene tuberculosis.
c/ Previene difteria, tos ferina y tétanos.
d/ Previene infecciones por neumococo.
e/ Previene difteria, tos ferina, tétanos, poliomielitis e infecciones por *Haemophilus influenzae b.*
f/ Previene diarrea por rotavirus.
g/ Previene poliomielitis.
h/ Previene sarampión y rubéola.
i/ Previene sarampión, rubéola y parotiditis.
j/ Previene el virus del papiloma humano.
k/ Comprende: Hepatitis A, neumonia, infanrix hexa y priorix.
Fuente: IMSS, Delegación Estatal. Jefatura Delegacional de Prestaciones Médicas; Coordinación Delegacional de Información de Salud.
ISSSTE, Delegación en el Estado. Subdelegación Médica; Departamento de Programación y Desarrollo; Oficina de Programación y Bioestadística.
PEMEX. Unidades Médicas de Huauchinango, Puebla y San Martín Texmelucan.
SEDENA, Hospital Militar Regional, Comité de Calidad.
ISSSTEP. Dirección General; Unidad de Desarrollo Estratégico.
SSEP. Dirección de Planeación y Programación; Departamento de Evaluación y Estadística.
SEDIF. Dirección de Asistencia y Rehabilitación.
HU-BUAP. Dirección General; Departamento de informática, Evaluación y Planeación.

Principales características del servicio de planificación familiar otorgado en las instituciones del sector público de salud según institución 2014

Cuadro 5.14

Concepto	Total	IMSS	ISSSTE	PEMEX	SEDENA	ISSSTEP	IMSS-PROSPERA a/	SSEP	SEDIF	HU-BUAP
Consultas y atenciones por tipo de consulta b/	**614 566**	**53 393**	**61 476**	**428**	**942**	**14 347**	**122 519**	**360 357**	**831**	**273**
Primera vez	**125 040**	21 054	27 381	64	342	4 486	38 461	33 029	5	218
Subsecuentes	**489 526**	32 339	34 095	364	600	9 861	84 058	327 328	826	55
Consultas y atenciones por grandes grupos de edad b/	**614 566**	**53 393**	**61 476**	**428**	**942**	**14 347**	**122 519**	**360 357**	**831**	**273**
Menores de 20 años	**80 076**	ND	13 518	30	450	228	20 019	45 628	179	24
20 y más años	**480 507**	ND	47 958	270	492	14 119	102 074	314 729	647	218
No especificado	**53 983**	53 393	0	128	0	0	426	0	5	31
Métodos anticonceptivos repartidos	**1 657 089**	**34 913**	**59 925**	**113**	**34 871**	**2 020**	**291 445**	**1 233 733**	**31**	**38**
Inyectable c/	**153 644**	16 966	3 246	0	241	155	6 579	126 437	20	0
Preservativo	**1 369 087**	0	44 914	48	33 536	1 305	255 365	1 033 914	5	0
Dispositivo intrauterino	**56 310**	17 947	1 645	14	65	290	20 626	15 684	1	38
Otros d/	**78 048**	0	10 120	51	1 029	270	8 875	57 698	5	0

(Continúa)

<1/2>

Principales características del servicio de planificación familiar otorgado en las instituciones del sector público de salud según institución 2014

Cuadro 5.14

Concepto	Total	IMSS	ISSSTE	PEMEX	SEDENA	ISSSTEP	IMSS-PROSPERA a/	SSEP	SEDIF	HU-BUAP
Intervenciones quirúrgicas	**55 477**	**11 228**	**726**	**32**	**66**	**816**	**3 024**	**39 545**	**0**	**40**
Oclusión tubaria bilateral	**53 551**	9 885	606	22	30	641	2 939	39 390	0	38
Vasectomía	**1 926**	1 343	120	10	36	175	85	155	0	2
Atenciones posteventos obstétricos	**49 003**	**12 046**	**836**	**21**	**274**	**432**	**8 904**	**26 452**	**0**	**38**
Inserción de dispositivo intrauterino	**28 473**	7 252	119	2	37	88	6 451	14 524	0	0
Oclusión tubaria bilateral	**19 603**	4 708	606	19	70	344	2 425	11 393	0	38
Solo hormonal postaborto	**927**	86	111	0	167	0	28	535	0	0
Usuarios nuevos	**173 092**	**31 109**	**24 199**	**89**	**1 338**	**1 871**	**36 183**	**78 256**	**7**	**40**
Oral	**20 425**	6 852	1 587	22	34	139	9 894	1 896	1	0
Inyectable c/	**21 991**	9 600	173	0	36	155	5 243	6 781	3	0
Implante subdérmico	**16 902**	0	449	6	19	31	1 927	14 470	0	0
Dispositivo intrauterino	**21 980**	3 429	684	11	34	290	10 951	6 581	0	0
Quirúrgico	**55 477**	11 228	726	32	66	816	3 024	39 545	0	40
Preservativo	**30 672**	0	19 573	17	120	340	4 566	6 053	3	0
Otros e/	**5 645**	0	1 007	1	1 029	100	578	2 930	0	0
Usuarios activos f/	**505 152**	**47 471**	**5 309**	**677**	**5 056**	**13 036**	**171 651**	**261 837**	**24**	**91**
Oral	**32 093**	10 034	485	107	710	1 480	10 476	8 798	3	0
Inyectable c/	**49 817**	15 224	197	0	455	884	176	32 864	17	0
Implante subdérmico	**37 956**	0	106	10	19	139	0	37 682	0	0
Dispositivo intrauterino	**132 762**	9 889	316	40	71	2 011	55 711	64 723	1	0
Quirúrgico	**158 995**	12 324	1 119	328	189	5 839	48 381	90 724	0	91
Preservativo	**30 349**	0	3 086	160	2 324	1 932	0	22 845	2	0
Otros e/	**63 180**	0	0	32	1 288	751	56 907	4 201	1	0

<2/2>

a/ Antes IMSS-Oportunidades.
b/ Comprende médicas y no médicas.
c/ Comprende mensual y bimestral.
d/ Comprende: óvulos, spray, espumas y jaleas.
e/ Comprende: preservativos, óvulos, spray, espumas, jaleas, diafragmas, implante subdérmico e implantes hormonales.
f/ Datos referidos al 31 de diciembre.
Fuente: IMSS, Delegación Estatal. Jefatura Delegacional de Prestaciones Médicas; Coordinación Delegacional de Información de Salud.
ISSSTE, Delegación en el Estado. Subdelegación Médica; Departamento de Programación y Desarrollo; Oficina de Programación y Bioestadística.
PEMEX. Unidades Médicas de Huauchinango, Puebla y San Martín Texmelucan.
SEDENA, Hospital Militar Regional, Comité de Calidad.
ISSSTEP. Dirección General; Unidad de Desarrollo Estratégico.
SSEP. Dirección de Planeación y Programación; Departamento de Evaluación y Estadística.
SEDIF. Dirección de Asistencia y Rehabilitación.
HU-BUAP. Dirección General; Departamento de informática, Evaluación y Planeación.

INEGI. Anuario estadístico y geográfico de Puebla 2015.

Pacientes farmacodependientes atendidos en el Sistema Estatal para el Desarrollo Integral de la Familia por sexo y grupo de edad según grado de dependencia 2014

Cuadro 5.15

Sexo Grupo de edad	**Total**	Experimen-tador a/	Usuario social u ocasional b/	Funcional c/	Disfuncional d/
Total	**164**	**63**	**53**	**41**	**7**
Hasta 9 años	**0**	0	0	0	0
10 a 14 años	**27**	13	9	5	0
15 a 19 años	**52**	16	13	16	7
20 a 24 años	**29**	11	12	6	0
25 a 29 años	**21**	7	9	5	0
30 a 34 años	**22**	8	5	9	0
35 y más años	**13**	8	5	0	0
Hombres	**84**	35	24	18	7
Hasta 9 años	**0**	0	0	0	0
10 a 14 años	**11**	9	2	0	0
15 a 19 años	**25**	8	6	4	7
20 a 24 años	**16**	7	5	4	0
25 a 29 años	**15**	4	7	4	0
30 a 34 años	**13**	4	3	6	0
35 y más años	**4**	3	1	0	0
Mujeres	**80**	28	29	23	0
Hasta 9 años	**0**	0	0	0	0
10 a 14 años	**16**	4	7	5	0
15 a 19 años	**27**	8	7	12	0
20 a 24 años	**13**	4	7	2	0
25 a 29 años	**6**	3	2	1	0
30 a 34 años	**9**	4	2	3	0
35 y más años	**9**	5	4	0	0

a/ Se refiere a la persona que en general ha probado drogas motivada por la curiosidad, pero que no se ha sentido impulsada a repetir la experiencia.

b/ Se refiere a la persona que utiliza drogas en un contexto social, en donde el resto del grupo las consume. Sin embargo, no se siente interesado en repetir la experiencia fuera de ese medio, ni lo hace frecuentemente.

c/ Se refiere al consumidor que utiliza drogas con frecuencia, ya que ha desarrollado condición de dependencia de algún tipo, pero se desenvuelve en su medio familiar, laboral, escolar y social sin que dicho consumo le provoque conflictos.

d/ Se refiere a la persona que no solo utiliza las drogas con frecuencia, sino que su vida gira en torno al consumo, lo que se hace evidente por los problemas en relación con su medio, por las consecuencias que la droga produce en su organismo y funciones mentales.

Fuente: SEDIF. Dirección de Asistencia y Rehabilitación; Departamento de Salud Mental.

Casos nuevos de enfermedades registrados en las instituciones del sector público de salud por los diez principales diagnósticos según institución 2014

Cuadro 5.16

Diagnóstico	Total	IMSS	ISSSTE	PEMEX	SEDENA	ISSSTEP	IMSS-PROSPERA a/	SSEP	SEDIF	HU-BUAP
Total	**3 475 062**	**1 167 388**	**117 880**	**20 785**	**8 480**	**134 244**	**255 597**	**1 756 910**	**4 339**	**9 439**
Infecciones intestinales por otros organismos y las mal definidas	**1 603 095**	156 839	9 630	556	0	18 165	18 509	1 397 897	1 499	0
Infecciones respiratorias agudas	**849 919**	532 379	54 857	6 452	616	84 197	168 353	0	803	2 262
Infección de vías urinarias	**263 557**	60 249	9 653	1 424	704	7 056	22 723	161 521	227	0
Faringitis y amigdalitis estreptocócicas	**161 762**	156 948	0	1 026	1 540	2 117	131	0	0	0
Úlceras, gastritis y duodenitis	**67 054**	0	2 669	78	0	0	7 988	56 319	0	0
Gingivitis y enfermedad periodontal	**50 956**	0	0	251	0	1 553	0	49 152	0	0
Candidiasis urogenital	**27 286**	0	0	0	0	474	9 278	17 534	0	0
Amebiasis Intestinal	**26 847**	0	0	0	0	1 434	5 417	19 996	0	0
Otitis media aguda	**23 170**	0	0	73	0	1 217	2 597	19 283	0	0
Conjuntivitis	**20 597**	0	0	331	0	1 983	990	17 293	0	0
Resto de los diagnósticos	**380 819**	260 973	41 071	10 594	5 620	16 048	19 611	17 915	1 810	7 177

Nota: La información se refiere a los casos de enfermedad que, previa certificación médica, fueron registrados por las instituciones del sector, y que por la naturaleza de tales padecimientos, requieren de una notificación inmediata.
a/ Antes IMSS-Oportunidades.
Fuente: IMSS, Delegación Estatal. Jefatura Delegacional de Prestaciones Médicas; Coordinación Delegacional de Información de Salud.
ISSSTE, Delegación en el Estado. Subdelegación Médica; Departamento de Programación y Desarrollo; Oficina de Programación y Bioestadística.
PEMEX. Unidades Médicas de Huauchinango, Puebla y San Martín Texmelucan.
SEDENA, Hospital Militar Regional, Comité de Calidad.
ISSSTEP. Dirección General; Unidad de Desarrollo Estratégico.
SSEP. Dirección de Planeación y Programación; Departamento de Evaluación y Estadística.
SEDIF. Dirección de Asistencia y Rehabilitación.
HU-BUAP. Dirección General; Departamento de informática, Evaluación y Planeación.

Egresos hospitalarios en las instituciones del sector público de salud por grupo de diagnósticos de egreso según institución 2014

Cuadro 5.17
1a. parte

Grupo de diagnóstico de egreso	Total	IMSS	ISSSTE	PEMEX	SEDENA	ISSSTEP
Total	**242 742**	**73 877**	**8 268**	**2 377**	**3 702**	**9 377**
A00-B99 Ciertas enfermedades infecciosas y parasitarias	**4 210**	1 563	135	86	228	288
C00-D48 Tumores (neoplasias)	**14 569**	7 810	799	41	91	795

(Continúa)

INEGI. Anuario estadístico y geográfico de Puebla 2015.

Egresos hospitalarios en las instituciones del sector público de salud por grupo de diagnósticos de egreso según institución 2014

Cuadro 5.17
1a. parte

Grupo de diagnóstico de egreso	**Total**	IMSS	ISSSTE	PEMEX	SEDENA	ISSSTEP
D50-D89 Enfermedades de la sangre y de los órganos hematopoyéticos, y ciertos trastornos que afectan el mecanismo de la inmunidad	**1 733**	943	87	48	14	68
E00-E90 Enfermedades endocrinas, nutricionales y metabólicas	**8 991**	3 835	284	213	245	484
F00-F99 Trastornos mentales y del comportamiento	**1 187**	179	14	50	84	34
G00-G99 Enfermedades del sistema nervioso	**2 462**	1 244	94	50	56	174
H00-H59 Enfermedades del ojo y sus anexos	**1 628**	341	13	96	31	82
H60-H95 Enfermedades del oído y de la apófisis mastoides	**743**	402	48	187	16	36
I00-I99 Enfermedades del sistema circulatorio	**12 471**	6 612	910	242	282	791
J00-J99 Enfermedades del sistema respiratorio	**10 366**	3 872	477	283	328	629
K00-K93 Enfermedades del sistema digestivo	**31 322**	11 985	1 365	333	567	1 728
L00-L99 Enfermedades de la piel y del tejido subcutáneo	**2 582**	956	66	89	84	113
M00-M99 Enfermedades del sistema osteomuscular y del tejido conjuntivo	**4 834**	2 350	465	173	220	240
N00-N99 Enfermedades del sistema genitourinario	**16 631**	8 376	823	215	442	1 167
O00-O99 Embarazo, parto y puerperio	**91 155**	12 495	1 350	103	184	1 386
P00-P96 Ciertas afecciones originadas en el periodo perinatal	**9 076**	1 999	17	0	55	168
Q00-Q99 Malformaciones congénitas, deformidades y anomalías cromosómicas	**2 433**	886	97	0	40	74
R00-R99 Síntomas, signos y hallazgos anormales clínicos y de laboratorio, no clasificados en otra parte	**2 443**	877	218	87	309	128
S00-T98 Traumatismos, envenenamientos y algunas otras consecuencias de causas externas	**19 131**	6 122	711	69	377	713
Z00-Z99 Factores que influyen en el estado de salud y contacto con los servicios de salud	**4 775**	1 030	295	12	49	279

<2/4>

Egresos hospitalarios en las instituciones del sector público de salud por grupo de diagnósticos de egreso según institución 2014

Cuadro 5.17
2a. parte y última

Grupo de diagnóstico de egreso	IMSS-PROSPERA a/	SSEP	SEDIF	HU-BUAP
Total	**22 621**	**119 419**	**0**	**3 101**
A00-B99 Ciertas enfermedades infecciosas y parasitarias	183	1 683	0	44
C00-D48 Tumores (neoplasias)	379	4 357	0	297

(Continúa)

INEGI. Anuario estadístico y geográfico de Puebla 2015.

Egresos hospitalarios en las instituciones del sector público de salud por grupo de diagnósticos de egreso según institución 2014

Cuadro 5.17
2a. parte y última

Grupo de diagnóstico de egreso	IMSS-PROSPERA a/	SSEP	SEDIF	HU-BUAP
D50-D89 Enfermedades de la sangre y de los órganos hematopoyéticos, y ciertos trastornos que afectan el mecanismo de la inmunidad	98	445	0	30
E00-E90 Enfermedades endocrinas, nutricionales y metabólicas	836	2 948	0	146
F00-F99 Trastornos mentales y del comportamiento	49	766	0	11
G00-G99 Enfermedades del sistema nervioso	111	704	0	29
H00-H59 Enfermedades del ojo y sus anexos	5	1 027	0	33
H60-H95 Enfermedades del oído y de la apófisis mastoides	3	50	0	1
I00-I99 Enfermedades del sistema circulatorio	525	2 878	0	231
J00-J99 Enfermedades del sistema respiratorio	888	3 718	0	171
K00-K93 Enfermedades del sistema digestivo	2 119	12 546	0	679
L00-L99 Enfermedades de la piel y del tejido subcutáneo	135	1 079	0	60
M00-M99 Enfermedades del sistema osteomuscular y del tejido conjuntivo	71	1 140	0	175
N00-N99 Enfermedades del sistema genitourinario	1 145	4 332	0	131
O00-O99 Embarazo, parto y puerperio	11 742	63 457	0	438
P00-P96 Ciertas afecciones originadas en el periodo perinatal	2 426	4 395	0	16
Q00-Q99 Malformaciones congénitas, deformidades y anomalías cromosómicas	128	1 199	0	9
R00-R99 Síntomas, signos y hallazgos anormales clínicos y de laboratorio, no clasificados en otra parte	135	631	0	58
S00-T98 Traumatismos, envenenamientos y algunas otras consecuencias de causas externas	892	9 851	0	396
Z00-Z99 Factores que influyen en el estado de salud y contacto con los servicios de salud	751	2 213	0	146

<4/4>

Nota: La denominación de los diagnósticos corresponde a los capítulos establecidos en la lista de tabulación para la morbilidad de la *Clasificación Internacional de Enfermedades* en su 10a. revisión.
Los códigos que aparecen en cada concepto corresponden al capítulo CIE-10.

a/ Antes IMSS-Oportunidades.

Fuente: IMSS, Delegación Estatal. Jefatura Delegacional de Prestaciones Médicas; Coordinación Delegacional de Información de Salud.
ISSSTE, Delegación en el Estado. Subdelegación Médica; Departamento de Programación y Desarrollo; Oficina de Programación y Bioestadística.
PEMEX. Unidades Médicas de Huauchinango, Puebla y San Martín Texmelucan.
SEDENA, Hospital Militar Regional, Comité de Calidad.
ISSSTEP. Dirección General; Unidad de Desarrollo Estratégico.
SSEP. Dirección de Planeación y Programación; Departamento de Evaluación y Estadística.
SEDIF. Dirección de Asistencia y Rehabilitación.
HU-BUAP. Dirección General; Departamento de informática, Evaluación y Planeación.

Egresos hospitalarios en las instituciones del sector público de salud por grupo de diagnósticos de egreso según sexo 2014

Cuadro 5.18

Grupo de diagnóstico de egreso	**Total**	Hombres	Mujeres	No especificado
Total	**242 742**	**68 638**	**170 992**	**3 112**
A00-B99 Ciertas enfermedades infecciosas y parasitarias	**4 210**	2 070	2 095	45
C00-D48 Tumores (neoplasias)	**14 569**	4 997	9 275	297
D50-D89 Enfermedades de la sangre y de los órganos hematopoyéticos, y ciertos trastornos que afectan el mecanismo de la inmunidad	**1 733**	792	911	30
E00-E90 Enfermedades endocrinas, nutricionales y metabólicas	**8 991**	4 013	4 832	146
F00-F99 Trastornos mentales y del comportamiento	**1 187**	642	534	11
G00-G99 Enfermedades del sistema nervioso	**2 462**	1 214	1 219	29
H00-H59 Enfermedades del ojo y sus anexos	**1 628**	709	886	33
H60-H95 Enfermedades del oído y de la apófisis mastoides	**743**	302	440	1
I00-I99 Enfermedades del sistema circulatorio	**12 471**	6 074	6 166	231
J00-J99 Enfermedades del sistema respiratorio	**10 366**	5 013	5 181	172
K00-K93 Enfermedades del sistema digestivo	**31 322**	13 358	17 284	680
L00-L99 Enfermedades de la piel y del tejido subcutáneo	**2 582**	1 237	1 285	60
M00-M99 Enfermedades del sistema osteomuscular y del tejido conjuntivo	**4 834**	2 075	2 584	175
N00-N99 Enfermedades del sistema genitourinario	**16 631**	6 662	9 838	131
O00-O99 Embarazo, parto y puerperio	**91 155**	0	90 717	438
P00-P96 Ciertas afecciones originadas en el periodo perinatal	**9 076**	4 303	4 751	22
Q00-Q99 Malformaciones congénitas, deformidades y anomalías cromosómicas	**2 433**	1 323	1 099	11
R00-R99 Síntomas, signos y hallazgos anormales clínicos y de laboratorio, no clasificados en otra parte	**2 443**	1 141	1 244	58
S00-T98 Traumatismos, envenenamientos y algunas otras consecuencias de causas externas	**19 131**	11 372	7 363	396

(Continúa)

INEGI. Anuario estadístico y geográfico de Puebla 2015.

Egresos hospitalarios en las instituciones del sector público de salud por grupo de diagnósticos de egreso según sexo 2014

Cuadro 5.18

Grupo de diagnóstico de egreso	**Total**	Hombres	Mujeres	No especificado
Z00-Z99 Factores que influyen en el estado de salud y contacto con los servicios de salud	**4 775**	1 341	3 288	146

<2/2>

Nota: La denominación de los diagnósticos corresponde a los capítulos establecidos en la lista de tabulación para la morbilidad de la *Clasificación Internacional de Enfermedades* en su 10a. revisión.
Los códigos que aparecen en cada concepto corresponden al capítulo CIE-10.
La información corresponde a las siguientes instituciones: IMSS, ISSSTE, PEMEX, SEDENA, ISSSTEP, IMSS-PROSPERA (antes Oportunidades), SSEP, SEDIF y HU-BUAP.

Fuente: IMSS, Delegación Estatal. Jefatura Delegacional de Prestaciones Médicas; Coordinación Delegacional de Información de Salud.
ISSSTE, Delegación en el Estado. Subdelegación Médica; Departamento de Programación y Desarrollo; Oficina de Programación y Bioestadística.
PEMEX. Unidades Médicas de Huauchinango, Puebla y San Martín Texmelucan.
SEDENA, Hospital Militar Regional, Comité de Calidad.
ISSSTEP. Dirección General; Unidad de Desarrollo Estratégico.
SSEP. Dirección de Planeación y Programación; Departamento de Evaluación y Estadística.
SEDIF. Dirección de Asistencia y Rehabilitación.
HU-BUAP. Dirección General; Departamento de informática, Evaluación y Planeación.

Defunciones hospitalarias registradas en las instituciones del sector público de salud por grupo de causas de muerte según institución 2014

Cuadro 5.19
1a. parte

Grupo de causas de muerte	**Total**	IMSS	ISSSTE	PEMEX	SEDENA	ISSSTEP
Total	**8 874**	**5 259**	**455**	**19**	**35**	**449**
A00-B99 Ciertas enfermedades infecciosas y parasitarias	**358**	128	18	0	1	35
C00-D48 Tumores (neoplasias)	**1 267**	899	53	5	4	66
D50-D89 Enfermedades de la sangre y de los órganos hematopoyéticos, y ciertos trastornos que afectan el mecanismo de la inmunidad	**46**	20	3	1	0	2
E00-E90 Enfermedades endocrinas, nutricionales y metabólicas	**1 324**	949	11	4	3	57
F00-F99 Trastornos mentales y del comportamiento	**10**	5	0	0	0	0
G00-G99 Enfermedades del sistema nervioso	**116**	48	10	0	0	2
H00-H59 Enfermedades del ojo y sus anexos	**0**	0	0	0	0	0
H60-H95 Enfermedades del oído y de la apófisis mastoides	**0**	0	0	0	0	0
I00-I99 Enfermedades del sistema circulatorio	**1 796**	1 192	97	5	7	108
J00-J99 Enfermedades del sistema respiratorio	**1 029**	542	98	2	10	63
K00-K93 Enfermedades del sistema digestivo	**1 111**	610	73	0	3	56
L00-L99 Enfermedades de la piel y del tejido subcutáneo	**43**	28	3	0	0	1
M00-M99 Enfermedades del sistema osteomuscular y del tejido conjuntivo	**51**	31	6	0	0	1
N00-N99 Enfermedades del sistema genitourinario	**426**	225	37	1	4	22

(Continúa)

<1/4>

INEGI. Anuario estadístico y geográfico de Puebla 2015.

Defunciones hospitalarias registradas en las instituciones del sector público de salud por grupo de causas de muerte según institución 2014

Cuadro 5.19
1a. parte

Grupo de causas de muerte	**Total**	IMSS	ISSSTE	PEMEX	SEDENA	ISSSTEP
O00-O99 Embarazo, parto y puerperio	**37**	5	0	0	0	0
P00-P96 Ciertas afecciones originadas en el periodo perinatal	**660**	289	1	0	1	15
Q00-Q99 Malformaciones congénitas, deformidades y anomalías cromosómicas	**192**	77	0	0	0	6
R00-R99 Síntomas, signos y hallazgos anormales clínicos y de laboratorio, no clasificados en otra parte	**76**	20	30	0	2	4
V01-Y89 Causas externas de morbilidad y de mortalidad	**332**	191	15	1	0	11

<2/4>

Defunciones hospitalarias registradas en las instituciones del sector público de salud por grupo de causas de muerte según institución 2014

Cuadro 5.19
2a. parte y última

Grupo de causas de muerte	IMSS-PROSPERA a/	SSEP	SEDIF	HU-BUAP
Total	**230**	**2 222**	**0**	**205**
A00-B99 Ciertas enfermedades infecciosas y parasitarias	4	134	0	38
C00-D48 Tumores (neoplasias)	21	199	0	20
D50-D89 Enfermedades de la sangre y de los órganos hematopoyéticos, y ciertos trastornos que afectan el mecanismo de la inmunidad	4	16	0	0
E00-E90 Enfermedades endocrinas, nutricionales y metabólicas	4	286	0	10
F00-F99 Trastornos mentales y del comportamiento	0	5	0	0
G00-G99 Enfermedades del sistema nervioso	1	54	0	1
H00-H59 Enfermedades del ojo y sus anexos	0	0	0	0
H60-H95 Enfermedades del oído y de la apófisis mastoides	0	0	0	0
I00-I99 Enfermedades del sistema circulatorio	5	313	0	69
J00-J99 Enfermedades del sistema respiratorio	5	289	0	20
K00-K93 Enfermedades del sistema digestivo	39	319	0	11
L00-L99 Enfermedades de la piel y del tejido subcutáneo	1	10	0	0
M00-M99 Enfermedades del sistema osteomuscular y del tejido conjuntivo	1	12	0	0
N00-N99 Enfermedades del sistema genitourinario	21	108	0	8
O00-O99 Embarazo, parto y puerperio	23	7	0	2

(Continúa)

<3/4>

INEGI. Anuario estadístico y geográfico de Puebla 2015.

Defunciones hospitalarias registradas en las instituciones del sector público de salud por grupo de causas de muerte según institución 2014

Cuadro 5.19
2a. parte y última

Grupo de causas de muerte	IMSS-PROSPERA a/	SSEP	SEDIF	HU-BUAP
P00-P96 Ciertas afecciones originadas en el periodo perinatal	81	267	0	6
Q00-Q99 Malformaciones congénitas, deformidades y anomalías cromosómicas	5	104	0	0
R00-R99 Síntomas, signos y hallazgos anormales clínicos y de laboratorio, no clasificados en otra parte	1	1	0	18
V01-Y89 Causas externas de morbilidad y de mortalidad	14	98	0	2

<4/4>

Nota: La denominación de las causas de muerte corresponde a los capítulos establecidos en la lista de tabulación para la mortalidad de la *Clasificación Internacional de Enfermedades* en su 10a. revisión.
Los códigos que aparecen en cada concepto corresponden al capítulo CIE-10.

a/ Antes IMSS-Oportunidades.

Fuente: IMSS, Delegación Estatal. Jefatura Delegacional de Prestaciones Médicas; Coordinación Delegacional de Información de Salud.
ISSSTE, Delegación en el Estado. Subdelegación Médica; Departamento de Programación y Desarrollo; Oficina de Programación y Bioestadística.
PEMEX. Unidades Médicas de Huauchinango, Puebla y San Martín Texmelucan.
SEDENA, Hospital Militar Regional, Comité de Calidad.
ISSSTEP. Dirección General; Unidad de Desarrollo Estratégico.
SSEP. Dirección de Planeación y Programación; Departamento de Evaluación y Estadística.
SEDIF. Dirección de Asistencia y Rehabilitación.
HU-BUAP. Dirección General; Departamento de informática, Evaluación y Planeación.

Defunciones hospitalarias registradas en las instituciones del sector público de salud por grupo de causas de muerte según sexo 2014

Cuadro 5.20

Grupo de causas de muerte	**Total**	Hombres	Mujeres	No especificado
Total	**8 874**	**4 555**	**4 312**	**7**
A00-B99 Ciertas enfermedades infecciosas y parasitarias	**358**	212	146	0
C00-D48 Tumores (neoplasias)	**1 267**	608	659	0
D50-D89 Enfermedades de la sangre y de los órganos hematopoyéticos, y ciertos trastornos que afectan el mecanismo de la inmunidad	**46**	22	24	0
E00-E90 Enfermedades endocrinas, nutricionales y metabólicas	**1 324**	650	674	0
F00-F99 Trastornos mentales y del comportamiento	**10**	9	1	0
G00-G99 Enfermedades del sistema nervioso	**116**	61	55	0
H00-H59 Enfermedades del ojo y sus anexos	**0**	0	0	0
H60-H95 Enfermedades del oído y de la apófisis mastoides	**0**	0	0	0
I00-I99 Enfermedades del sistema circulatorio	**1 796**	905	891	0
J00-J99 Enfermedades del sistema respiratorio	**1 029**	542	487	0

(Continúa)

<1/2>

INEGI. Anuario estadístico y geográfico de Puebla 2015.

Defunciones hospitalarias registradas en las instituciones del sector público de salud por grupo de causas de muerte según sexo 2014

Cuadro 5.20

Grupo de causas de muerte	**Total**	Hombres	Mujeres	No especificado
K00-K93 Enfermedades del sistema digestivo	**1 111**	572	539	0
L00-L99 Enfermedades de la piel y del tejido subcutáneo	**43**	15	28	0
M00-M99 Enfermedades del sistema osteomuscular y del tejido conjuntivo	**51**	12	39	0
N00-N99 Enfermedades del sistema genitourinario	**426**	227	199	0
O00-O99 Embarazo, parto y puerperio	**37**	2	35	0
P00-P96 Ciertas afecciones originadas en el periodo perinatal	**660**	363	290	7
Q00-Q99 Malformaciones congénitas, deformidades y anomalías cromosómicas	**192**	91	101	0
R00-R99 Síntomas, signos y hallazgos anormales clínicos y de laboratorio, no clasificados en otra parte	**76**	39	37	0
V01-Y89 Causas externas de morbilidad y de mortalidad	**332**	225	107	0

<2/2>

Nota: La denominación de las causas de muerte corresponde a los capítulos establecidos en la lista de tabulación para la mortalidad de la *Clasificación Internacional de Enfermedades* en su 10a. revisión.
Los códigos que aparecen en cada concepto corresponden al capítulo CIE-10.
La información corresponde a las siguientes instituciones: IMSS, ISSSTE, PEMEX, SEDENA, ISSTEP, IMSS-PROSPERA (antes Oportunidades), SSEP, SEDIF y HU-BUAP.

Fuente: IMSS, Delegación Estatal. Jefatura Delegacional de Prestaciones Médicas; Coordinación Delegacional de Información de Salud.
ISSSTE, Delegación en el Estado. Subdelegación Médica; Departamento de Programación y Desarrollo; Oficina de Programación y Bioestadística.
PEMEX. Unidades Médicas de Huauchinango, Puebla y San Martín Texmelucan.
SEDENA, Hospital Militar Regional, Comité de Calidad.
ISSSTEP. Dirección General; Unidad de Desarrollo Estratégico.
SSEP. Dirección de Planeación y Programación; Departamento de Evaluación y Estadística.
SEDIF. Dirección de Asistencia y Rehabilitación.
HU-BUAP. Dirección General; Departamento de informática, Evaluación y Planeación.

Establecimientos particulares de salud con servicio de hospitalización por número de camas censables 2013 y 2014

Gráfica 5.1

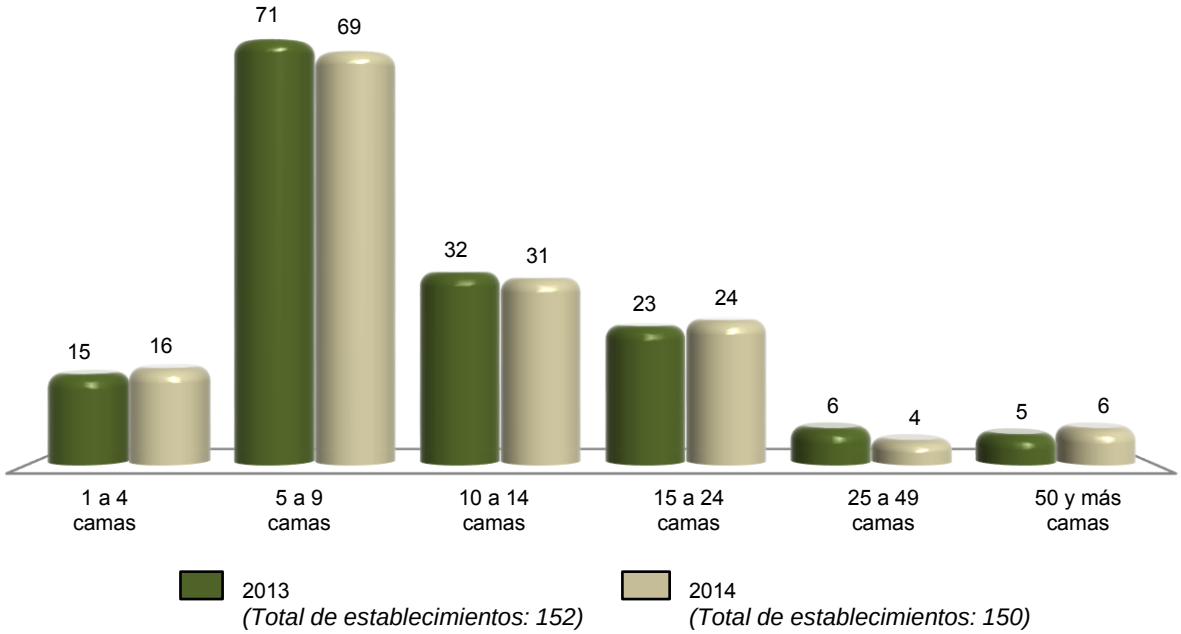

Nota: Datos referidos al 31 de diciembre de cada año.
Fuente: INEGI. Dirección General de Estadísticas Económicas. *Estadísticas de salud.*

Personal médico en nómina que labora en establecimientos particulares de salud con servicio de hospitalización por tipo de personal según número de camas censables Al 31 de diciembre de 2014

Cuadro 5.21

Tipo de personal	**Total**	1 a 4 camas	5 a 9 camas	10 a 14 camas	15 a 24 camas	25 a 49 camas	50 y más camas
Total	**328**	**12**	**70**	**61**	**85**	**46**	**54**
En contacto directo con el paciente	**322**	12	70	61	83	46	50
Médicos generales	**150**	10	40	22	50	11	17
Médicos especialistas	**130**	2	24	38	30	10	26
Gineco-obstetras	**18**	1	4	5	6	2	0
Pediatras	**20**	1	3	5	8	2	1
Cirujanos	**24**	0	8	9	4	0	3
Internistas	**10**	0	2	4	3	1	0
Anestesiólogos	**21**	0	3	9	6	3	0
Otros especialistas	**37**	0	4	6	3	2	22

(Continúa)

INEGI. Anuario estadístico y geográfico de Puebla 2015.

Personal médico en nómina que labora en establecimientos particulares de salud con servicio de hospitalización por tipo de personal según número de camas censables
Al 31 de diciembre de 2014

Cuadro 5.21

Tipo de personal	Total	1 a 4 camas	5 a 9 camas	10 a 14 camas	15 a 24 camas	25 a 49 camas	50 y más camas
Odontólogos	**6**	0	1	1	3	0	1
Residentes	**12**	0	5	0	0	7	0
Pasantes	**24**	0	0	0	0	18	6
En otras labores	**6**	0	0	0	2	0	4

<2/2>

Nota: El personal médico en nómina es el registrado en la plantilla del establecimiento, y es pagado por el hospital cubriendo una jornada laboral.
Fuente: INEGI. Dirección General de Estadísticas Económicas. *Estadísticas de salud.*

Personal médico en acuerdo especial que labora en establecimientos particulares de salud con servicio de hospitalización por tipo de personal según número de camas censables
Al 31 de diciembre de 2014

Cuadro 5.22

Tipo de personal	Total	1 a 4 camas	5 a 9 camas	10 a 14 camas	15 a 24 camas	25 a 49 camas	50 y más camas
Total	**2 233**	**141**	**578**	**298**	**439**	**60**	**717**
En contacto directo con el paciente	**2 214**	141	572	293	437	57	714
Médicos generales	**265**	17	108	50	52	18	20
Médicos especialistas	**1 904**	124	454	235	367	39	685
Gineco-obstetras	**241**	20	70	31	56	5	59
Pediatras	**262**	20	64	31	58	6	83
Cirujanos	**272**	18	87	46	66	7	48
Internistas	**176**	14	58	24	43	6	31
Anestesiólogos	**352**	27	108	63	61	9	84
Otros especialistas	**601**	25	67	40	83	6	380
Odontólogos	**31**	0	10	6	10	0	5
Residentes	**13**	0	0	1	8	0	4
Pasantes	**1**	0	0	1	0	0	0
En otras labores	**19**	0	6	5	2	3	3

Nota: El personal médico en acuerdo especial es el contratado y remunerado por los usuarios, los cuales pagan por sus servicios.
Fuente: INEGI. Dirección General de Estadísticas Económicas. *Estadísticas de salud.*

INEGI. Anuario estadístico y geográfico de Puebla 2015.

Personal no médico que labora en establecimientos particulares de salud con servicio de hospitalización por tipo de personal según número de camas censables
Al 31 de diciembre de 2014

Cuadro 5.23

Tipo de personal	Total	1 a 4 camas	5 a 9 camas	10 a 14 camas	15 a 24 camas	25 a 49 camas	50 y más camas
Total	**3 688**	**95**	**556**	**378**	**630**	**284**	**1 745**
Personal paramédico	**1 847**	60	309	243	307	208	720
De enfermería	**1 740**	55	295	240	307	208	635
Auxiliar	**277**	16	74	42	34	25	86
General	**1 116**	34	207	145	232	111	387
Especializado	**163**	0	7	0	15	28	113
Pasantes	**58**	3	1	8	5	2	39
Otros	**126**	2	6	45	21	42	10
Otro personal paramédico	**107**	5	14	3	0	0	85
Personal de procedimientos en medicina de diagnóstico	**93**	2	12	5	30	8	36
Personal de procedimientos en medicina de tratamiento	**45**	1	2	4	7	0	31
Personal administrativo	**1 069**	12	100	51	129	39	738
Otro personal a/	**634**	20	133	75	157	29	220

a/ Se refiere al personal contratado que realiza funciones de mantenimiento, limpieza y apoyos diversos en las unidades médicas.
Fuente: INEGI. Dirección General de Estadísticas Económicas. *Estadísticas de salud.*

Recursos materiales en establecimientos particulares de salud con servicio de hospitalización según número de camas censables
Al 31 de diciembre de 2014

Cuadro 5.24

Concepto	Total	1 a 4 camas	5 a 9 camas	10 a 14 camas	15 a 24 camas	25 a 49 camas	50 y más camas
Consultorios	**530**	25	183	101	137	20	64
Generales	**230**	17	99	61	37	9	7
De especialidad	**300**	8	84	40	100	11	57
Camas censables	**1 888**	55	453	352	439	121	468
De medicina interna	**315**	13	82	46	69	27	78
De cirugía	**386**	9	87	70	74	18	128
De gineco-obstetricia	**514**	11	138	107	122	46	90
De pediatría	**241**	9	45	45	49	22	71
Otros	**432**	13	101	84	125	8	101

(Continúa)

INEGI. Anuario estadístico y geográfico de Puebla 2015.

Recursos materiales en establecimientos particulares de salud con servicio de hospitalización según número de camas censables
Al 31 de diciembre de 2014

Cuadro 5.24

Concepto	**Total**	1 a 4 camas	5 a 9 camas	10 a 14 camas	15 a 24 camas	25 a 49 camas	50 y más camas
Camas no censables	**484**	9	62	40	45	62	266
Para cuidado intensivo	**74**	0	4	7	16	13	34
Para cuidado intermedio	**123**	2	9	7	12	11	82
Otros	**287**	7	49	26	17	38	150
Laboratorios de análisis clínicos	**43**	2	15	5	14	3	4
Laboratorios de anatomía patológica	**19**	1	4	4	6	1	3
Salas o gabinetes de radiología	**37**	0	6	4	16	3	8
Equipos de rayos X (móviles o fijos)	**73**	1	14	5	26	6	21
Áreas de radioterapia	**2**	0	0	0	0	0	2
Equipos de radioterapia	**2**	0	0	0	0	0	2
Quirófanos (salas)	**244**	15	83	43	53	9	41
Salas de expulsión	**145**	13	63	31	23	6	9
Incubadoras	**323**	20	110	68	72	26	27
Cunas de recién nacidos	**505**	28	157	110	111	29	70
Áreas de pediatría	**76**	2	21	15	23	4	11
Áreas de urgencias (cubículos de curación)	**144**	7	51	26	25	9	26
Áreas de aislamiento	**41**	0	11	7	7	3	13
Unidades de imagen de resonancia magnética	**14**	1	2	1	2	1	7
Equipos de diálisis	**10**	0	2	2	2	3	1
Estaciones (unidades) de hemodiálisis	**22**	0	0	0	9	1	12
Equipos para mamografía	**13**	0	2	0	6	1	4
Equipos de ultrasonido	**85**	5	28	14	24	5	9
Electrocardiógrafos	**70**	6	24	11	18	3	8
Endoscopios	**30**	4	8	6	7	1	4
Electroencefalógrafos	**1**	0	0	0	0	0	1
Litotriptores	**6**	2	2	0	0	0	2
Escáneres para tomografía axial computarizada	**13**	0	1	1	5	2	4
Bombas de cobalto	**0**	0	0	0	0	0	0
Bancos de sangre	**6**	0	1	0	2	1	2

(Continúa)

INEGI. Anuario estadístico y geográfico de Puebla 2015.

Recursos materiales en establecimientos particulares de salud con servicio de hospitalización según número de camas censables
Al 31 de diciembre de 2014

Cuadro 5.24

Concepto	**Total**	1 a 4 camas	5 a 9 camas	10 a 14 camas	15 a 24 camas	25 a 49 camas	50 y más camas
Unidades de cuidados intensivos	**86**	0	2	3	36	10	35
Para adultos	**58**	0	1	2	26	5	24
Para neonatos	**28**	0	1	1	10	5	11
Unidades dentales	**12**	0	3	3	5	0	1

<3/3>

Fuente: INEGI. Dirección General de Estadísticas Económicas. *Estadísticas de salud.*

Servicios otorgados en establecimientos particulares de salud con servicio de hospitalización según número de camas censables
2014

Cuadro 5.25

Concepto	**Total**	1 a 4 camas	5 a 9 camas	10 a 14 camas	15 a 24 camas	25 a 49 camas	50 y más camas
Consultas externas	**302 539**	21 402	59 171	42 161	100 413	46 449	32 943
General	**109 663**	12 212	24 935	20 193	36 195	13 577	2 551
Especializada a/	**140 912**	8 222	31 185	19 397	44 714	20 433	16 961
De urgencia	**46 176**	904	1 704	894	17 414	11 829	13 431
Odontológica	**3 501**	0	1 143	417	1 941	0	0
Medicina preventiva	**2 287**	64	204	1 260	149	610	0
Procedimientos en medicina de diagnóstico realizados	**482 909**	4 070	12 930	21 325	56 170	276 999	111 415
Procedimientos en medicina de tratamiento aplicados	**29 549**	421	431	577	4 278	1 505	22 337
Egresos hospitalarios b/	**90 588**	2 768	17 837	20 480	20 475	7 676	21 352
Cirugía	**19 314**	394	3 224	4 101	3 935	1 599	6 061
Gineco-obstetricia	**29 910**	766	6 938	7 052	8 310	3 060	3 784
Medicina interna	**24 136**	894	5 068	5 155	4 566	1 413	7 040
Pediatría	**6 967**	321	887	1 421	1 345	1 006	1 987
Otros	**10 261**	393	1 720	2 751	2 319	598	2 480
Días estancia	**215 779**	5 077	35 484	37 518	47 634	18 988	71 078
Defunciones hospitalarias c/	**794**	20	69	68	209	57	371
Defunciones fetales	**62**	5	9	10	17	7	14

(Continúa)

<1/2>

Servicios otorgados en establecimientos particulares de salud con servicio de hospitalización según número de camas censables 2014

Cuadro 5.25

Concepto	Total	1 a 4 camas	5 a 9 camas	10 a 14 camas	15 a 24 camas	25 a 49 camas	50 y más camas
Procedimientos médicos quirúrgicos realizados	**38 079**	659	7 654	6 884	10 519	4 127	8 236
Cesáreas	**20 898**	458	5 045	5 214	5 908	1 606	2 667
Vasectomías	**43**	1	24	3	5	1	9
Salpingoclasias	**1 873**	26	378	326	627	237	279
Otras intervenciones quirúrgicas	**15 265**	174	2 207	1 341	3 979	2 283	5 281
Partos atendidos	**5 593**	181	1 393	1 246	1 191	1 355	227
Nacidos vivos d/	**26 472**	639	6 443	6 460	7 065	2 968	2 897
Con peso menor a 2 500 gramos	**2 447**	25	485	834	585	220	298
Con peso de 2 500 y más gramos	**24 025**	614	5 958	5 626	6 480	2 748	2 599
Abortos	**2 025**	70	421	296	815	254	169
Consultas de planificación familiar e/	**4 590**	68	1 606	1 922	689	305	0

<2/2>

a/ Comprende: consultas gineco-obstétricas, pediátricas, de cirugía, de medicina interna y de otras especialidades.
b/ Se refiere al evento de salida del paciente del servicio de hospitalización que implica la desocupación de una cama censable. Incluye altas por curación, mejoría, traslado a otra unidad hospitalaria, defunción, alta voluntaria o fuga. Excluye movimientos entre diferentes servicios dentro del mismo hospital.
c/ Se refiere al registro de la muerte de pacientes, que al momento del deceso ocupaban una cama censable en el área de hospitalización de la institución; no se consideran como defunciones hospitalarias todas aquéllas ocurridas antes del ingreso del paciente a dicha área.
d/ Comprende nacidos vivos de partos y de cesáreas.
e/ Comprende primera vez y subsecuentes.
Fuente: INEGI. Dirección General de Estadísticas Económicas. *Estadísticas de salud.*

Procedimientos en medicina de diagnóstico realizados y personas atendidas en establecimientos particulares de salud con servicio de hospitalización por principales tipos de examen según número de camas censables 2014

Cuadro 5.26

Tipo de examen	Total	1 a 4 camas	5 a 9 camas	10 a 14 camas	15 a 24 camas	25 a 49 camas	50 y más camas
Procedimientos en medicina de diagnóstico realizados	**482 909**	**4 070**	**12 930**	**21 325**	**56 170**	**276 999**	**111 415**
Análisis clínicos	**359 082**	3 378	6 556	8 692	21 018	239 241	80 197
Anatomía patológica	**5 671**	2	396	487	365	1 928	2 493
Electrodiagnóstico	**4 731**	89	571	637	1 614	1 083	737
Endoscopia	**825**	4	168	175	218	67	193
Imagenología	**11 833**	2	263	168	2 337	2 954	6 109

(Continúa)

<1/2>

INEGI. Anuario estadístico y geográfico de Puebla 2015.

Procedimientos en medicina de diagnóstico realizados y personas atendidas en establecimientos particulares de salud con servicio de hospitalización por principales tipos de examen según número de camas censables 2014

Cuadro 5.26

Tipo de examen	Total	1 a 4 camas	5 a 9 camas	10 a 14 camas	15 a 24 camas	25 a 49 camas	50 y más camas
Radiología	**62 240**	10	1 825	4 182	18 259	22 220	15 744
Ultrasonido	**33 743**	555	3 120	6 984	11 088	8 526	3 470
Otros	**4 784**	30	31	0	1 271	980	2 472
Personas atendidas	**224 796**	**2 362**	**8 611**	**18 304**	**38 763**	**117 577**	**39 179**
Análisis clínicos	**123 275**	1 702	3 125	6 348	11 026	87 627	13 447
Anatomía patológica	**5 055**	2	248	484	305	1 928	2 088
Electrodiagnóstico	**4 417**	86	527	604	1 519	996	685
Endoscopia	**811**	4	158	174	215	67	193
Imagenología	**10 254**	2	200	149	1 831	2 577	5 495
Radiología	**44 796**	10	1 548	3 657	11 998	16 107	11 476
Ultrasonido	**31 621**	526	2 774	6 888	10 612	7 498	3 323
Otros	**4 567**	30	31	0	1 257	777	2 472

<2/2>

Fuente: INEGI. Dirección General de Estadísticas Económicas. *Estadísticas de salud.*

Procedimientos en medicina de tratamiento aplicados y personas atendidas en establecimientos particulares de salud con servicio de hospitalización por principales tipos de tratamiento según número de camas censables 2014

Cuadro 5.27

Tipo de tratamiento	Total	1 a 4 camas	5 a 9 camas	10 a 14 camas	15 a 24 camas	25 a 49 camas	50 y más camas
Procedimientos en medicina de tratamiento aplicados	**29 549**	**421**	**431**	**577**	**4 278**	**1 505**	**22 337**
Diálisis	**8 004**	0	18	3	97	938	6 948
Fisioterapia	**10 264**	0	82	24	1 616	0	8 542
Inhaloterapia	**9 255**	382	221	346	1 020	451	6 835
Quimioterapia	**269**	0	105	0	36	116	12
Radioterapia	**163**	0	0	163	0	0	0
Rehabilitación	**1 511**	0	2	0	1 509	0	0
Otros	**83**	39	3	41	0	0	0
Personas atendidas	**18 058**	**334**	**297**	**280**	**1 651**	**269**	**15 227**
Diálisis	**7 084**	0	10	3	43	80	6 948
Fisioterapia	**2 103**	0	68	24	571	0	1 440
Inhaloterapia	**8 062**	295	165	140	495	132	6 835

(Continúa)

INEGI. Anuario estadístico y geográfico de Puebla 2015.

Procedimientos en medicina de tratamiento aplicados y personas atendidas en establecimientos particulares de salud con servicio de hospitalización por principales tipos de tratamiento según número de camas censables 2014

Cuadro 5.27

Tipo de tratamiento	**Total**	1 a 4 camas	5 a 9 camas	10 a 14 camas	15 a 24 camas	25 a 49 camas	50 y más camas
Quimioterapia	**146**	0	49	0	36	57	4
Radioterapia	**72**	0	0	72	0	0	0
Rehabilitación	**508**	0	2	0	506	0	0
Otros	**83**	39	3	41	0	0	0

<2/2>

Fuente: INEGI. Dirección General de Estadísticas Económicas. *Estadísticas de salud.*

Egresos hospitalarios en establecimientos particulares de salud con servicio de hospitalización por los cinco principales grupos de diagnósticos de egreso según sexo 2014

Cuadro 5.28

Grupo de diagnósticos de egreso	**Total**	Hombres	Mujeres
Total	**90 588**	**28 788**	**61 800**
O00-O99 Embarazo, parto y puerperio	**29 331**	0	29 331
K00-K93 Enfermedades del sistema digestivo	**12 294**	5 994	6 300
N00-N99 Enfermedades del sistema genitourinario	**6 962**	3 514	3 448
J00-J99 Enfermedades del sistema respiratorio	**6 240**	3 166	3 074
S00-T98 Traumatismos, envenenamientos y algunas otras consecuencias de causas externas	**5 997**	3 426	2 571
Resto de los grupos de diagnósticos	**29 764**	12 688	17 076

Nota: La denominación de los diagnósticos corresponde a la lista de tabulación para la morbilidad de la *Clasificación Internacional de Enfermedades* en su 10a. revisión.
Los códigos que aparecen en cada concepto corresponden al capítulo CIE-10.
Fuente: INEGI. Dirección General de Estadísticas Económicas. *Estadísticas de salud.*

Principales servicios otorgados por la SSA en el Seguro Popular 2014

Cuadro 5.29

Concepto	Total
Consultas externas otorgadas	5 887 037
General	4 133 124
Especializada a/	881 909
De urgencia	270 934
Odontológica	601 070

(Continúa) <1/2>

INEGI. Anuario estadístico y geográfico de Puebla 2015.

Principales servicios otorgados por la SSA en el Seguro Popular 2014

Cuadro 5.29

Concepto	Total
Estudios de diagnóstico	ND
Sesiones de tratamiento	ND
Egresos hospitalarios b/	106 350
Intervenciones quirúrgicas	63 769
Defunciones hospitalarias c/	1 692
Partos atendidos	46 029
Abortos registrados	4 889
Dosis de biológicos aplicadas	ND
Pláticas de educación para la salud	ND
Consultas de planificación familiar	140 222

<2/2>

a/ Comprende: consultas gineco-obstétricas, clínica de displasias, clínica de embarazo de alto riesgo, pediátricas, de cirugía, de medicina interna, ortopédicas, anestesiológicas, fisiátricas, epidemiológicas y de medicina legal y del trabajo.

b/ Se refiere al evento de salida del paciente del servicio de hospitalización que implica la desocupación de una cama censable. Incluye altas por curación, mejoría, traslado a otra unidad hospitalaria, defunción, alta voluntaria o fuga. Excluye movimientos entre diferentes servicios dentro del mismo hospital.

c/ Se refiere al registro de la muerte de pacientes, que al momento del deceso ocupaban una cama censable en el área de hospitalización de la institución; no se consideran como defunciones hospitalarias todas aquéllas ocurridas antes del ingreso del paciente a dicha área.

Fuente: SSEP. Dirección de Planeación y Programación; Departamento de Evaluación y Estadística.

Afiliados y consultas externas otorgadas por la SSA en el Seguro Popular por municipio 2014

Cuadro 5.30

Municipio	Afiliados a/			Consultas externas otorgadas b/
	Total	Hombres	Mujeres	
Estado	**3 830 571**	**1 755 944**	**2 074 627**	**5 887 037**
Acajete	52 001	24 396	27 605	74 772
Acateno	6 717	3 150	3 567	17 836
Acatlán	27 807	12 534	15 273	74 831
Acatzingo	37 791	17 795	19 996	57 482
Acteopan	2 343	1 053	1 290	6 837
Ahuacatlán	13 548	6 286	7 262	29 131
Ahuatlán	2 901	1 377	1 524	7 952
Ahuazotepec	7 999	3 738	4 261	15 960
Ahuehuetitla	1 621	762	859	0
Ajalpan	54 855	25 569	29 286	58 237
Albino Zertuche	1 713	776	937	2 873
Aljojuca	5 236	2 435	2 801	4 209
Altepexi	13 108	6 040	7 068	9 413
Amixtlán	3 412	1 579	1 833	3 024
Amozoc	57 981	26 502	31 479	102 124
Aquixtla	7 057	3 351	3 706	7 309
Atempan	21 960	10 207	11 753	19 737
Atexcal	2 926	1 358	1 568	4 296
Atlequizayan	2 093	947	1 146	0
Atlixco	76 838	34 509	42 329	102 094

(Continúa)

<1/5>

INEGI. Anuario estadístico y geográfico de Puebla 2015.

Afiliados y consultas externas otorgadas por la SSA en el Seguro Popular por municipio 2014

Cuadro 5.30

Municipio	Afiliados a/			Consultas externas otorgadas b/
	Total	Hombres	Mujeres	
Atoyatempan	6 278	2 954	3 324	8 458
Atzala	828	372	456	2 738
Atzitzihuacán	9 847	4 436	5 411	15 062
Atzitzintla	7 214	3 449	3 765	4 334
Axutla	590	266	324	0
Ayotoxco de Guerrero	7 698	3 610	4 088	19 956
Calpan	9 277	4 259	5 018	15 630
Caltepec	2 943	1 338	1 605	3 552
Camocuautla	2 244	1 081	1 163	0
Cañada Morelos	17 494	8 205	9 289	31 784
Caxhuacan	3 147	1 454	1 693	0
Chalchicomula de Sesma	35 641	16 355	19 286	58 507
Chapulco	4 706	2 117	2 589	8 295
Chiautla	16 031	7 535	8 496	22 936
Chiautzingo	14 019	6 380	7 639	17 215
Chichiquila	20 384	9 642	10 742	18 973
Chiconcuautla	14 221	6 676	7 545	19 921
Chietla	23 495	10 907	12 588	32 367
Chigmecatitlán	1 096	475	621	1 750
Chignahuapan	49 606	23 561	26 045	63 476
Chignautla	22 359	10 270	12 089	21 161
Chila	4 471	2 069	2 402	12 381
Chila de la Sal	1 263	598	665	2 281
Chilchotla	17 837	8 637	9 200	28 347
Chinantla	2 148	983	1 165	5 988
Coatepec	676	325	351	0
Coatzingo	2 431	1 154	1 277	5 872
Cohetzala	1 405	697	708	4 694
Cohuecan	3 873	1 798	2 075	0
Coronango	22 368	10 239	12 129	30 737
Coxcatlán	17 233	7 810	9 423	46 774
Coyomeapan	12 728	5 797	6 931	16 904
Coyotepec	1 434	629	805	0
Cuapiaxtla de Madero	7 778	3 680	4 098	9 669
Cuautempan	9 193	4 302	4 891	18 527
Cuautinchán	6 180	2 903	3 277	7 236
Cuautlancingo	31 034	13 764	17 270	19 779
Cuayuca de Andrade	2 785	1 303	1 482	9 859
Cuetzalan del Progreso	40 704	18 898	21 806	81 324
Cuyoaco	14 470	6 805	7 665	33 757
Domingo Arenas	3 761	1 690	2 071	0
Eloxochitlán	12 169	5 748	6 421	25 901
Epatlán	3 276	1 532	1 744	5 057
Esperanza	11 217	5 104	6 113	17 197
Francisco Z. Mena	14 137	6 821	7 316	13 426
General Felipe Ángeles	15 353	7 159	8 194	12 073
Guadalupe	6 198	2 821	3 377	14 753
Guadalupe Victoria	15 287	7 162	8 125	19 361
Hermenegildo Galeana	6 225	2 960	3 265	6 140
Honey	6 144	2 866	3 278	4 913
Huaquechula	20 811	9 511	11 300	25 642
Huatlatlauca	4 984	2 229	2 755	3 952
Huauchinango	71 570	32 276	39 294	132 319
Huehuetla	15 592	7 432	8 160	33 956
Huehuetlán el Chico	8 319	3 961	4 358	10 083
Huehuetlán el Grande	4 933	2 277	2 656	13 642
Huejotzingo	45 202	20 627	24 575	87 121

(Continúa)

INEGI. Anuario estadístico y geográfico de Puebla 2015.

Afiliados y consultas externas otorgadas por la SSA en el Seguro Popular por municipio 2014

Cuadro 5.30

Municipio	Afiliados a/			Consultas externas otorgadas b/
	Total	Hombres	Mujeres	
Hueyapan	10 347	4 832	5 515	12 235
Hueytamalco	20 364	9 515	10 849	18 698
Hueytlalpan	4 971	2 325	2 646	8 251
Huitzilan de Serdán	13 749	6 599	7 150	30 652
Huitziltepec	4 155	1 895	2 260	3 201
Ixcamilpa de Guerrero	3 498	1 620	1 878	12 256
Ixcaquixtla	6 421	2 983	3 438	21 751
Ixtacamaxtitlán	23 346	11 296	12 050	42 618
Ixtepec	4 542	2 061	2 481	0
Izúcar de Matamoros	47 437	21 711	25 726	105 033
Jalpan	10 091	4 662	5 429	25 595
Jolalpan	12 206	5 728	6 478	21 631
Jonotla	4 334	2 038	2 296	4 402
Jopala	11 345	5 317	6 028	20 644
Juan C. Bonilla	14 901	6 839	8 062	5 685
Juan Galindo	4 499	1 990	2 509	7 472
Juan N. Méndez	4 659	2 256	2 403	4 885
Lafragua	371	188	183	0
La Magdalena Tlatlauquitepec	6 359	3 031	3 328	4 655
Libres	28 075	13 187	14 888	64 155
Los Reyes de Juárez	16 641	7 770	8 871	34 147
Mazapiltepec de Juárez	2 569	1 218	1 351	13 881
Mixtla	1 322	602	720	2 088
Molcaxac	4 780	2 162	2 618	6 828
Naupan	8 151	3 783	4 368	21 658
Nauzontla	2 686	1 185	1 501	4 128
Nealtican	8 829	4 065	4 764	5 721
Nicolás Bravo	4 605	2 093	2 512	9 810
Nopalucan	21 157	9 852	11 305	24 950
Ocotepec	4 141	1 927	2 214	0
Ocoyucan	19 253	8 583	10 670	20 165
Olintla	10 248	4 841	5 407	7 679
Oriental	13 455	6 295	7 160	23 722
Pahuatlán	18 392	8 594	9 798	22 691
Palmar de Bravo	36 802	17 445	19 357	77 913
Pantepec	16 570	7 703	8 867	28 627
Petlalcingo	7 971	3 669	4 302	14 292
Piaxtla	3 819	1 797	2 022	2 089
Puebla	665 927	296 704	369 223	952 250
Quecholac	40 213	18 982	21 231	54 226
Quimixtlán	20 499	9 837	10 662	39 369
Rafael Lara Grajales	12 114	5 454	6 660	20 955
San Andrés Cholula	51 888	23 665	28 223	74 573
San Antonio Cañada	4 650	2 093	2 557	7 721
San Diego la Mesa Tochimiltzingo	1 045	490	555	3 051
San Felipe Teotlalcingo	6 604	3 028	3 576	7 661
San Felipe Tepatlán	3 158	1 476	1 682	2 874
San Gabriel Chilac	8 652	4 001	4 651	14 188
San Gregorio Atzompa	6 064	2 774	3 290	7 045
San Jerónimo Tecuanipan	4 316	1 960	2 356	0
San Jerónimo Xayacatlán	2 659	1 201	1 458	0
San José Chiapa	7 099	3 332	3 767	10 015
San José Miahuatlán	10 277	4 788	5 489	14 057
San Juan Atenco	2 796	1 239	1 557	5 354
San Juan Atzompa	608	315	293	0
San Martín Texmelucan	79 398	35 774	43 624	117 607
San Martín Totoltepec	676	322	354	2 229

(Continúa)

INEGI. Anuario estadístico y geográfico de Puebla 2015.

Afiliados y consultas externas otorgadas por la SSA en el Seguro Popular por municipio 2014

Cuadro 5.30

Municipio	Afiliados a/			Consultas externas otorgadas b/
	Total	Hombres	Mujeres	
San Matías Tlalancaleca	14 127	6 579	7 548	17 544
San Miguel Ixitlán	481	214	267	2 632
San Miguel Xoxtla	5 964	2 590	3 374	9 901
San Nicolás Buenos Aires	7 651	3 605	4 046	0
San Nicolás de los Ranchos	7 929	3 734	4 195	13 128
San Pablo Anicano	3 226	1 485	1 741	8 285
San Pedro Cholula	61 007	27 603	33 404	109 974
San Pedro Yeloixtlahuaca	2 954	1 403	1 551	0
San Salvador el Seco	20 426	9 600	10 826	20 370
San Salvador el Verde	20 423	9 560	10 863	36 275
San Salvador Huixcolotla	8 676	4 125	4 551	19 555
San Sebastián Tlacotepec	11 440	5 428	6 012	37 379
Santa Catarina Tlaltempan	679	333	346	0
Santa Inés Ahuatempan	4 717	2 200	2 517	9 129
Santa Isabel Cholula	8 959	4 148	4 811	18 933
Santiago Miahuatlán	14 724	6 612	8 112	14 656
Santo Tomás Hueyotlipan	4 483	2 052	2 431	4 541
Soltepec	9 402	4 492	4 910	9 974
Tecali de Herrera	13 331	6 278	7 053	29 267
Tecamachalco	54 688	25 173	29 515	99 135
Tecomatlán	4 714	2 177	2 537	20 816
Tehuacán	173 436	76 688	96 748	239 031
Tehuitzingo	10 228	4 811	5 417	13 991
Tenampulco	5 350	2 538	2 812	5 722
Teopantlán	2 396	1 065	1 331	0
Teotlalco	2 730	1 299	1 431	3 969
Tepanco de López	16 261	7 327	8 934	29 617
Tepango de Rodríguez	3 477	1 573	1 904	5 863
Tepatlaxco de Hidalgo	12 520	5 890	6 630	10 756
Tepeaca	51 644	23 844	27 800	83 287
Tepemaxalco	991	466	525	2 998
Tepeojuma	6 072	2 733	3 339	16 425
Tepetzintla	8 457	3 904	4 553	20 057
Tepexco	6 173	2 904	3 269	9 464
Tepexi de Rodríguez	14 799	7 003	7 796	5 493
Tepeyahualco	14 087	6 635	7 452	14 358
Tepeyahualco de Cuauhtémoc	2 381	1 097	1 284	6 471
Tetela de Ocampo	25 533	11 817	13 716	35 810
Teteles de Avila Castillo	3 598	1 596	2 002	8 794
Teziutlán	43 315	19 346	23 969	78 728
Tianguismanalco	7 692	3 460	4 232	7 432
Tilapa	6 678	3 050	3 628	15 798
Tlachichuca	25 919	12 271	13 648	51 436
Tlacotepec de Benito Juárez	39 471	18 234	21 237	44 967
Tlacuilotepec	14 039	6 674	7 365	21 687
Tlahuapan	29 231	13 870	15 361	39 902
Tlaltenango	4 582	2 105	2 477	8 660
Tlanepantla	3 949	1 829	2 120	8 560
Tlaola	17 952	8 334	9 618	27 074
Tlapacoya	5 976	2 861	3 115	11 476
Tlapanalá	6 142	2 790	3 352	11 239
Tlatlauquitepec	43 043	19 849	23 194	61 457
Tlaxco	4 398	2 108	2 290	11 250
Tochimilco	11 924	5 400	6 524	7 466
Tochtepec	14 834	6 890	7 944	18 687
Totoltepec de Guerrero	854	376	478	0
Tulcingo	9 246	4 198	5 048	31 641

(Continúa)

INEGI. Anuario estadístico y geográfico de Puebla 2015.

Afiliados y consultas externas otorgadas por la SSA en el Seguro Popular por municipio 2014

Cuadro 5.30

Municipio	Afiliados a/			Consultas externas otorgadas b/
	Total	Hombres	Mujeres	
Tuzamapan de Galeana	4 967	2 317	2 650	3 342
Tzicatlacoyan	5 345	2 498	2 847	6 142
Venustiano Carranza	21 866	9 985	11 881	25 639
Vicente Guerrero	23 611	10 944	12 667	28 542
Xayacatlán de Bravo	1 381	638	743	4 404
Xicotepec	60 594	27 550	33 044	70 625
Xicotlán	1 029	468	561	0
Xiutetelco	31 426	14 674	16 752	32 858
Xochiapulco	3 230	1 498	1 732	6 519
Xochiltepec	3 114	1 408	1 706	4 974
Xochitlán de Vicente Suárez	11 550	5 424	6 126	26 364
Xochitlán Todos Santos	5 672	2 645	3 027	17 858
Yaonáhuac	4 833	2 142	2 691	0
Yehualtepec	19 490	9 151	10 339	21 665
Zacapala	4 050	1 846	2 204	15 116
Zacapoaxtla	45 692	20 741	24 951	79 226
Zacatlán	66 202	30 272	35 930	160 458
Zapotitlán	5 914	2 626	3 288	6 827
Zapotitlán de Méndez	5 499	2 659	2 840	22 148
Zaragoza	9 939	4 430	5 509	15 208
Zautla	17 226	7 850	9 376	17 660
Zihuateutla	11 180	5 279	5 901	17 590
Zinacatepec	11 719	5 322	6 397	18 018
Zongozotla	3 963	1 911	2 052	5 877
Zoquiapan	2 355	1 036	1 319	6 382
Zoquitlán	19 427	9 039	10 388	31 255

<5/5>

a/ La información se desagrega por municipio de residencia habitual.
b/ La información se desagrega por municipio de atención.
Fuente: SSEP. Dirección de Planeación y Programación; Departamento de Evaluación y Estadística.

Población total por municipio según condición de discapacidad Al 12 de junio de 2010

Cuadro 5.31

Municipio	Total	Sin limitación en la actividad	Con limitación en la actividad a/								No especificado
			Subtotal	Caminar o moverse	Ver b/	Escuchar c/	Hablar o comunicarse	Atender el cuidado personal	Poner atención o aprender	Mental	
Estado	**5 779 829**	**5 465 986**	**224 090**	**119 109**	**63 575**	**27 584**	**21 486**	**10 663**	**9 839**	**19 087**	**89 753**
Acajete	**60 353**	58 198	1 850	927	492	172	215	81	97	173	305
Acateno	**8 916**	8 302	568	317	154	74	51	28	28	40	46
Acatlán	**33 865**	31 255	1 984	1 145	527	258	197	83	73	141	626
Acatzingo	**52 078**	49 839	1 410	740	340	87	156	45	64	112	829
Acteopan	**2 881**	2 633	236	142	38	45	25	2	5	22	12
Ahuacatlán	**14 754**	14 154	390	129	124	68	80	19	8	46	210
Ahuatlán	**3 403**	3 126	256	165	60	35	12	4	6	16	21
Ahuazotepec	**10 457**	9 507	919	439	301	147	77	37	39	76	31
Ahuehuetitla	**2 008**	1 653	337	218	112	65	13	7	1	12	18
Ajalpan	**60 621**	58 391	1 786	948	557	189	182	70	78	114	444
Albino Zertuche	**1 770**	1 600	116	78	33	19	12	10	5	5	54
Aljojuca	**6 288**	5 910	349	206	109	51	17	17	12	11	29

(Continúa)

INEGI. Anuario estadístico y geográfico de Puebla 2015.

Población total por municipio según condición de discapacidad
Al 12 de junio de 2010

Cuadro 5.31

Municipio	Total	Sin limitación en la actividad	Con limitación en la actividad a/								No especificado
			Subtotal	Caminar o moverse	Ver b/	Escuchar c/	Hablar o comunicarse	Atender el cuidado personal	Poner atención o aprender	Mental	
Altepexi	**18 920**	18 105	702	456	151	51	53	56	37	30	113
Amixtlán	**5 004**	4 783	190	74	52	18	26	2	6	18	31
Amozoc	**100 964**	98 229	1 951	916	469	218	242	109	112	231	784
Aquixtla	**7 848**	7 251	567	331	125	75	67	30	9	35	30
Atempan	**25 386**	24 423	886	400	295	119	96	35	41	78	77
Atexcal	**3 734**	3 284	443	306	178	111	31	29	19	24	7
Atlequizayan	**2 833**	2 606	213	90	64	42	17	9	4	10	14
Atlixco	**127 062**	119 561	5 466	3 116	1 569	639	454	229	232	413	2 035
Atoyatempan	**6 426**	5 991	274	157	72	26	19	3	12	15	161
Atzala	**1 228**	1 099	104	58	41	13	4	3	2	4	25
Atzitzihuacán	**11 684**	10 935	675	404	170	102	65	28	22	63	74
Atzitzintla	**8 408**	7 931	395	171	127	49	32	13	12	29	82
Axutla	**947**	671	229	172	55	24	5	7	1	10	47
Ayotoxco de Guerrero	**8 153**	7 813	314	130	80	44	56	22	6	30	26
Calpan	**13 730**	13 125	526	239	134	117	106	41	35	58	79
Caltepec	**4 177**	3 621	540	324	200	103	36	33	19	30	16
Camocuautla	**2 476**	2 387	49	25	8	2	9	1	2	8	40
Cañada Morelos	**18 954**	17 321	1 553	819	530	223	133	72	85	86	80
Caxhuacan	**3 791**	3 516	241	126	59	36	13	10	7	13	34
Chalchicomula de Sesma	**43 882**	41 391	2 182	1 176	655	240	166	66	76	117	309
Chapulco	**6 992**	6 550	412	258	94	36	36	25	20	32	30
Chiautla	**19 037**	17 280	1 472	1 001	301	168	130	72	52	100	285
Chiautzingo	**18 762**	18 024	626	294	109	104	122	17	19	63	112
Chichiquila	**24 148**	23 543	464	174	116	67	69	11	15	31	141
Chiconcuautla	**15 767**	15 117	493	246	109	83	66	23	14	53	157
Chietla	**33 935**	31 259	2 327	1 410	648	264	167	67	104	162	349
Chigmecatitlán	**1 227**	1 043	176	118	41	20	11	5	3	9	8
Chignahuapan	**57 909**	55 084	2 625	1 297	897	364	282	167	120	207	200
Chignautla	**30 254**	29 373	718	337	173	83	107	49	53	74	163
Chila	**4 699**	4 158	501	350	172	114	24	33	14	14	40
Chila de la Sal	**1 237**	1 020	173	123	54	22	15	6	6	9	44
Chilchotla	**19 257**	18 589	508	255	95	60	59	19	22	46	160
Chinantla	**2 468**	2 108	324	192	90	52	28	11	9	13	36
Coatepec	**758**	696	58	33	26	2	5	3	0	2	4
Coatzingo	**2 964**	2 664	248	178	28	16	12	6	2	18	52
Cohetzala	**1 283**	1 140	107	69	20	13	4	1	2	6	36
Cohuecan	**4 763**	4 517	222	121	31	33	29	10	3	32	24
Coronango	**34 596**	32 825	1 148	575	306	133	136	46	39	93	623
Coxcatlán	**19 639**	18 638	888	482	246	85	96	33	25	68	113
Coyomeapan	**14 205**	13 524	602	372	170	87	46	26	13	29	79
Coyotepec	**2 339**	1 999	307	212	86	49	15	16	11	10	33
Cuapiaxtla de Madero	**8 709**	8 303	365	177	102	46	48	20	27	30	41
Cuautempan	**9 212**	8 633	462	194	132	94	73	15	16	34	117
Cuautinchán	**9 538**	9 204	285	167	38	20	31	9	16	23	49
Cuautlancingo	**79 153**	75 610	2 170	1 176	511	199	217	119	122	179	1 373
Cuayuca de Andrade	**3 062**	2 622	402	275	95	62	13	11	6	15	38
Cuetzalan del Progreso	**47 433**	45 077	2 154	1 075	705	281	239	103	95	154	202
Cuyoaco	**15 367**	14 739	599	327	175	92	49	40	26	38	29
Domingo Arenas	**6 946**	6 649	223	124	41	33	25	10	7	21	74
Eloxochitlán	**12 575**	12 208	306	119	102	39	27	11	5	39	61
Epatlán	**4 594**	4 155	384	226	115	48	31	24	23	29	55
Esperanza	**13 785**	13 039	641	351	194	56	51	17	13	42	105
Francisco Z. Mena	**16 270**	15 451	680	302	254	116	79	32	20	81	139
General Felipe Ángeles	**19 040**	18 017	846	510	184	85	93	54	53	54	177
Guadalupe	**6 276**	5 465	742	513	187	109	55	23	10	30	69

(Continúa)

INEGI. Anuario estadístico y geográfico de Puebla 2015.

Población total por municipio según condición de discapacidad
Al 12 de junio de 2010

Cuadro 5.31

Municipio	Total	Sin limitación en la actividad	Con limitación en la actividad a/								No especificado
			Subtotal	Caminar o moverse	Ver b/	Escuchar c/	Hablar o comunicarse	Atender el cuidado personal	Poner atención o aprender	Mental	
Guadalupe Victoria	**16 551**	15 814	593	313	136	57	52	28	16	60	144
Hermenegildo Galeana	**7 718**	7 179	391	173	135	56	56	11	29	13	148
Honey	**7 463**	7 083	319	156	53	50	49	11	17	42	61
Huaquechula	**25 373**	23 730	1 412	823	421	234	161	75	84	121	231
Huatlatlauca	**6 643**	6 175	443	276	99	47	39	8	10	26	25
Huauchinango	**97 753**	92 074	3 545	1 792	1 022	474	410	206	187	327	2 134
Huehuetla	**15 689**	15 039	525	305	102	56	54	16	11	34	125
Huehuetlán el Chico	**8 679**	8 100	549	316	135	75	40	12	17	33	30
Huehuetlán el Grande	**7 060**	6 460	577	322	185	97	39	18	23	39	23
Huejotzingo	**63 457**	60 734	1 944	905	575	255	195	101	101	174	779
Hueyapan	**11 868**	11 543	276	107	101	40	48	25	29	30	49
Hueytamalco	**26 689**	25 631	946	428	222	142	143	67	59	119	112
Hueytlalpan	**5 734**	5 558	149	102	15	16	19	5	1	7	27
Huitzilan de Serdán	**13 982**	13 533	352	207	43	24	49	8	15	50	97
Huitziltepec	**5 306**	4 768	502	267	222	87	41	21	31	11	36
Ixcamilpa de Guerrero	**3 695**	3 313	331	227	79	42	25	22	15	23	51
Ixcaquixtla	**8 093**	7 406	618	374	163	65	40	25	15	27	69
Ixtacamaxtitlán	**25 326**	23 758	1 357	653	411	221	130	58	46	125	211
Ixtepec	**6 811**	6 568	208	118	36	32	25	16	8	15	35
Izúcar de Matamoros	**72 799**	68 829	3 341	1 886	811	382	284	121	122	336	629
Jalpan	**12 547**	11 811	665	383	157	93	63	31	40	60	71
Jolalpan	**12 662**	12 008	513	215	153	84	47	10	20	54	141
Jonotla	**4 598**	4 289	291	180	88	46	25	21	17	14	18
Jopala	**12 997**	12 365	502	249	126	60	41	21	14	56	130
Juan C. Bonilla	**18 540**	17 432	782	407	261	92	55	23	22	45	326
Juan Galindo	**10 213**	9 373	817	432	293	148	85	59	62	62	23
Juan N. Méndez	**5 223**	4 765	445	255	148	78	38	33	28	33	13
Lafragua	**7 767**	7 476	227	134	32	14	25	14	10	24	64
La Magdalena Tlatlauquitepec	**484**	445	37	26	6	2	0	0	0	4	2
Libres	**31 532**	30 319	1 078	522	338	143	109	74	47	111	135
Los Reyes de Juárez	**25 553**	24 631	745	390	226	86	80	40	37	64	177
Mazapiltepec de Juárez	**2 633**	2 474	151	97	28	23	11	5	4	10	8
Mixtla	**2 216**	2 039	154	73	58	39	10	4	3	10	23
Molcaxac	**6 218**	5 805	365	191	102	48	22	12	12	20	48
Naupan	**9 707**	9 265	361	167	39	34	79	13	13	56	81
Nauzontla	**3 598**	3 398	187	107	36	38	26	11	15	21	13
Nealtican	**12 011**	11 640	341	141	81	53	53	13	25	41	30
Nicolás Bravo	**6 009**	5 546	410	223	146	47	36	28	13	28	53
Nopalucan	**27 292**	26 295	742	384	180	67	82	29	18	64	255
Ocotepec	**4 825**	4 400	408	225	120	78	35	12	2	25	17
Ocoyucan	**25 720**	24 314	794	400	235	96	70	21	27	86	612
Olintla	**11 641**	11 107	228	121	32	37	38	19	14	18	306
Oriental	**16 575**	15 647	869	551	217	112	74	61	46	73	59
Pahuatlán	**20 618**	19 088	1 425	653	431	284	172	49	81	114	105
Palmar de Bravo	**42 887**	40 681	1 826	934	606	214	188	92	101	119	380
Pantepec	**18 435**	17 349	868	510	280	115	86	45	37	60	218
Petlalcingo	**9 382**	8 435	816	474	337	171	61	47	40	46	131
Piaxtla	**4 585**	3 880	660	404	225	91	60	39	25	36	45
Puebla	**1 539 819**	1 446 682	46 977	24 327	13 623	4 801	3 459	2 147	2 047	4 938	46 160
Quecholac	**47 281**	44 723	1 488	784	385	150	199	90	64	99	1 070
Quimixtlán	**21 275**	20 697	416	152	74	60	105	22	17	44	162
Rafael Lara Grajales	**14 052**	13 486	477	278	107	51	44	23	20	31	89
San Andrés Cholula	**100 439**	95 177	3 079	1 327	1 041	265	272	106	138	359	2 183
San Antonio Cañada	**5 110**	4 811	275	183	48	26	32	13	10	14	24

(Continúa)

INEGI. Anuario estadístico y geográfico de Puebla 2015.

Población total por municipio según condición de discapacidad
Al 12 de junio de 2010

Cuadro 5.31

Municipio	Total	Sin limitación en la actividad	Con limitación en la actividad a/								No especificado
			Subtotal	Caminar o moverse	Ver b/	Escuchar c/	Hablar o comunicarse	Atender el cuidado personal	Poner atención o aprender	Mental	
San Diego la Mesa Tochimiltzingo	**1 132**	1 025	88	57	20	9	6	0	0	4	19
San Felipe Teotlalcingo	**9 426**	9 032	299	148	83	57	51	34	26	39	95
San Felipe Tepatlán	**4 120**	3 942	112	57	34	11	18	6	3	10	66
San Gabriel Chilac	**14 454**	13 644	721	446	142	67	69	45	43	59	89
San Gregorio Atzompa	**8 170**	7 648	359	227	71	24	27	10	8	27	163
San Jerónimo Tecuanipan	**5 826**	5 492	253	133	57	34	20	11	20	18	81
San Jerónimo Xayacatlán	**3 777**	3 268	485	320	154	90	25	17	9	32	24
San José Chiapa	**8 087**	7 682	335	215	117	62	39	26	15	23	70
San José Miahuatlán	**12 699**	12 008	584	385	103	47	51	18	11	34	107
San Juan Atenco	**3 416**	3 172	230	124	63	43	18	7	14	15	14
San Juan Atzompa	**872**	795	72	55	7	4	3	0	2	4	5
San Martín Texmelucan	**141 112**	135 261	4 457	2 289	1 206	476	447	189	194	410	1 394
San Martín Totoltepec	**651**	566	79	58	15	8	2	2	0	7	6
San Matías Tlalancaleca	**19 310**	18 231	923	533	254	120	94	62	54	78	156
San Miguel Ixitlán	**586**	474	111	72	56	43	6	3	0	4	1
San Miguel Xoxtla	**11 598**	10 923	464	257	143	57	38	22	10	35	211
San Nicolás Buenos Aires	**9 185**	8 621	506	294	139	43	54	22	26	40	58
San Nicolás de los Ranchos	**10 777**	10 066	618	322	195	130	58	19	27	41	93
San Pablo Anicano	**3 554**	3 070	417	283	116	46	42	15	15	27	67
San Pedro Cholula	**120 459**	115 339	3 659	2 011	893	396	309	148	125	315	1 461
San Pedro Yeloixtlahuaca	**3 395**	2 989	370	269	74	32	22	18	7	17	36
San Salvador el Seco	**27 622**	26 386	928	520	227	101	104	58	39	79	308
San Salvador el Verde	**28 419**	27 170	1 022	478	274	103	144	166	41	71	227
San Salvador Huixcolotla	**13 541**	13 054	355	177	82	34	41	10	15	35	132
San Sebastián Tlacotepec	**13 534**	12 695	719	423	217	100	70	33	34	56	120
Santa Catarina Tlaltempan	**874**	772	101	60	30	26	5	4	0	2	1
Santa Inés Ahuatempan	**5 944**	5 385	517	300	114	111	28	19	10	23	42
Santa Isabel Cholula	**8 040**	7 557	322	168	113	56	55	29	39	37	161
Santiago Miahuatlán	**21 993**	20 974	821	482	219	80	93	47	41	46	198
Santo Tomás Hueyotlipan	**8 016**	7 510	445	230	125	86	41	21	20	39	61
Soltepec	**11 706**	11 084	531	320	120	77	39	23	15	28	91
Tecali de Herrera	**20 267**	19 238	853	471	242	129	83	37	21	53	176
Tecamachalco	**71 571**	67 928	2 162	1 137	690	205	297	215	110	160	1 481
Tecomatlán	**5 420**	4 736	572	351	201	105	43	14	16	23	112
Tehuacán	**274 906**	261 502	9 647	5 301	2 852	1 140	962	589	571	845	3 757
Tehuitzingo	**11 328**	10 240	914	637	172	90	68	18	18	79	174
Tenampulco	**6 772**	6 260	449	242	126	74	40	25	18	34	63
Teopantlán	**4 024**	3 502	447	341	64	26	18	6	6	25	75
Teotlalco	**3 121**	2 818	263	167	76	39	7	7	1	13	40
Tepanco de López	**19 002**	18 044	880	440	273	98	111	33	41	52	78
Tepango de Rodríguez	**4 244**	4 013	195	100	61	21	12	3	2	11	36
Tepatlaxco de Hidalgo	**16 275**	15 883	329	175	86	39	57	26	24	30	63
Tepeaca	**74 708**	72 193	1 997	1 050	514	218	214	96	63	159	518
Tepemaxalco	**1 141**	1 053	85	44	44	28	4	2	5	7	3

(Continúa)

INEGI. Anuario estadístico y geográfico de Puebla 2015.

Población total por municipio según condición de discapacidad
Al 12 de junio de 2010

Cuadro 5.31

Municipio	Total	Sin limitación en la actividad	Con limitación en la actividad a/								No especificado
			Subtotal	Caminar o moverse	Ver b/	Escuchar c/	Hablar o comunicarse	Atender el cuidado personal	Poner atención o aprender	Mental	
Tepeojuma	**8 056**	7 400	607	400	156	72	89	38	33	43	49
Tepetzintla	**10 240**	9 823	306	136	64	74	51	10	14	24	111
Tepexco	**6 580**	6 157	381	205	68	43	42	7	15	36	42
Tepexi de Rodríguez	**20 478**	18 588	1 785	972	498	265	128	43	59	103	105
Tepeyahualco	**16 390**	15 584	700	401	210	91	53	38	16	35	106
Tepeyahualco de Cuauhtémoc	**3 365**	3 162	186	127	29	12	8	13	10	18	17
Tetela de Ocampo	**25 793**	23 591	2 007	920	888	356	178	69	59	107	195
Teteles de Avila Castillo	**5 689**	5 312	360	138	209	52	15	15	9	22	17
Teziutlán	**92 246**	87 349	3 825	2 062	1 260	424	357	241	206	328	1 072
Tianguismanalco	**9 807**	9 239	456	291	114	64	32	18	14	19	112
Tilapa	**8 401**	7 672	620	360	160	67	38	16	22	39	109
Tlachichuca	**28 568**	26 947	1 489	738	475	185	142	46	56	97	132
Tlacotepec de Benito Juárez	**48 268**	46 163	1 828	904	499	253	223	89	77	140	277
Tlacuilotepec	**17 115**	16 088	960	501	212	163	131	40	66	86	67
Tlahuapan	**36 518**	35 013	1 309	561	384	202	159	56	50	126	196
Tlaltenango	**6 269**	5 847	322	197	89	38	12	10	10	28	100
Tlanepantla	**4 833**	4 541	233	140	66	25	21	10	8	17	59
Tlaola	**19 826**	19 116	453	210	104	50	63	18	19	55	257
Tlapacoya	**6 406**	6 142	203	87	40	25	22	9	3	27	61
Tlapanalá	**8 404**	7 847	483	281	111	76	50	18	25	40	74
Tlatlauquitepec	**51 495**	48 870	2 348	1 111	839	279	243	91	85	157	277
Tlaxco	**5 415**	4 787	611	285	202	96	59	10	13	40	17
Tochimilco	**17 028**	15 943	839	413	213	194	126	46	70	44	246
Tochtepec	**19 701**	18 800	695	348	199	72	59	24	53	48	206
Totoltepec de Guerrero	**1 155**	968	180	120	47	22	9	7	5	5	7
Tulcingo	**9 245**	8 089	1 064	566	430	214	125	50	43	58	92
Tuzamapan de Galeana	**5 983**	5 656	313	176	55	37	34	19	7	23	14
Tzicatlacoyan	**6 242**	5 819	361	220	78	27	20	11	5	12	62
Venustiano Carranza	**27 890**	25 975	1 655	777	529	198	182	102	80	182	260
Vicente Guerrero	**24 217**	22 821	1 237	614	376	191	119	42	44	73	159
Xayacatlán de Bravo	**1 649**	1 402	240	125	92	38	15	2	0	7	7
Xicotepec	**75 601**	72 538	2 874	1 461	774	339	348	165	209	308	189
Xicotlán	**1 241**	1 130	102	56	46	12	11	6	4	6	9
Xiutetelco	**37 910**	36 618	1 119	493	226	131	183	57	82	189	173
Xochiapulco	**3 911**	3 477	375	220	82	37	24	11	12	21	59
Xochiltepec	**3 187**	2 824	227	147	61	23	9	1	6	13	136
Xochitlán de Vicente Suárez	**12 249**	11 922	257	123	38	35	35	12	13	21	70
Xochitlán Todos Santos	**6 049**	5 766	253	143	82	34	27	24	17	26	30
Yaonáhuac	**7 514**	7 198	280	145	113	52	36	27	14	23	36
Yehualtepec	**22 976**	21 925	723	328	212	104	81	37	21	72	328
Zacapala	**4 224**	4 017	187	90	31	26	21	8	5	26	20
Zacapoaxtla	**53 295**	51 121	1 713	815	397	251	277	127	98	177	461
Zacatlán	**76 296**	72 609	2 824	1 434	738	342	339	143	145	284	863
Zapotitlán	**8 220**	7 585	584	343	170	88	44	17	21	40	51
Zapotitlán de Méndez	**5 608**	5 253	332	199	89	44	32	32	12	18	23
Zaragoza	**15 444**	14 525	871	441	287	97	77	35	36	62	48
Zautla	**19 438**	18 342	911	528	214	108	111	55	42	46	185
Zihuateutla	**12 530**	11 998	505	216	141	94	54	14	9	52	27
Zinacatepec	**15 690**	14 979	592	307	153	64	68	24	10	56	119

(Continúa)

INEGI. Anuario estadístico y geográfico de Puebla 2015.

Población total por municipio según condición de discapacidad
Al 12 de junio de 2010

Cuadro 5.31

Municipio	Total	Sin limitación en la actividad	Con limitación en la actividad a/								No especificado
			Subtotal	Caminar o moverse	Ver b/	Escuchar c/	Hablar o comunicarse	Atender el cuidado personal	Poner atención o aprender	Mental	
Zongozotla	**4 599**	4 447	143	82	21	15	13	5	1	15	9
Zoquiapan	**2 639**	2 363	259	153	62	41	15	8	9	6	17
Zoquitlán	**20 529**	19 311	1 051	604	325	162	103	76	93	80	167

<6/6>

Nota: Incluye una estimación de población de 54 093 personas que corresponden a 18 031 viviendas sin información de ocupantes.
a/ La suma de los distintos tipos de limitación en la actividad puede ser mayor al subtotal, debido a las personas que presentan más de una limitación.
b/ Incluye a personas que aún con anteojos tenían dificultad para ver.
c/ Incluye a personas que aún con aparato auditivo tenían dificultad para escuchar.
Fuente: INEGI. Dirección General de Estadísticas Sociodemográficas. *Censo de Población y Vivienda 2010.* www.inegi.org.mx (20 de enero de 2015).

Asesorías especializadas, inconformidades y dictámenes concluidos en la Comisión Nacional de Arbitraje Médico
2014

Cuadro 5.32

Concepto	Total
Asesorías especializadas recibidas y concluidas	**11**
Inconformidades concluidas	**10**
Arbitraje y otras	0
Conciliación	2
Falta de interés procesal	1
Gestión inmediata	5
Laudo	0
No conciliado bajo audiencia	2
Sobreseimiento	0
Dictámenes concluidos	**7**

Nota: La información corresponde a la entidad de ubicación de la unidad médica implicada.
Fuente: CONAMED. Dirección General de Calidad e Informática; Subdirección de Estadística; Sistema de Atención de Quejas y Dictámenes; Sistema de Estadística Institucional.

Inconformidades y dictámenes atendidos en la Comisión Nacional de Arbitraje Médico 2012, 2013 y 2014

Cuadro 5.33

Concepto	2012	2013	2014
Inconformidades atendidas a/			
En proceso al inicio del año	7	7	4
Inconformidades recibidas durante el año	10	9	11
Gestiones inmediatas	3	5	5
Quejas	7	4	6
Inconformidades concluidas	10	12 b/	10
En proceso al término del año	7	4	5
Dictámenes atendidos			
En proceso al inicio del año	6	0	3
Dictámenes recibidos durante el año	6	10	6
Dictámenes concluidos	12	7	7
En proceso al término del año	0	3	2

Nota: La información corresponde a la entidad de ubicación de la unidad médica implicada.
a/ Comprende gestiones inmediatas y quejas.
b/ Incluye inconformidades recibidas en años anteriores.
Fuente: CONAMED. Dirección General de Calidad e Informática; Subdirección de Estadística; Sistema de Atención de Quejas y Dictámenes; Sistema de Estadística Institucional.

Inconformidades recibidas y concluidas en la Comisión Nacional de Arbitraje Médico por tipo de institución médica implicada 2014

Cuadro 5.34

Tipo de institución	Inconformidades recibidas a/	Inconformidades concluidas
Total	**11**	**10**
Seguridad social	9	9
IMSS	8	8
ISSSTE	1	1
Asistencia social	0	0
Servicios privados	2	1
Consultorios	1	1
Hospitales	1	0

a/ Se refiere a las recibidas durante el año.
Fuente: CONAMED. Dirección General de Calidad e Informática; Subdirección de Estadística; Sistema de Atención de Quejas y Dictámenes; Sistema de Estadística Institucional.

Motivos de las inconformidades concluidas en la Comisión Nacional de Arbitraje Médico por motivo
2014

Gráfica 5.2

Total de inconformidades concluidas: 10

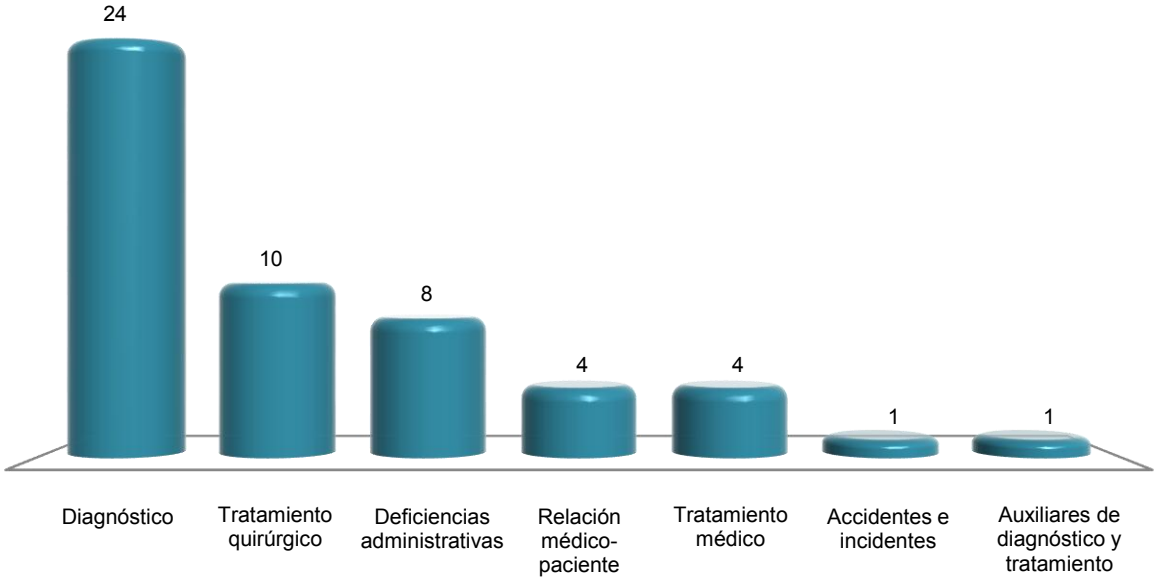

Nota: La suma de los motivos es mayor al total de inconformidades concluidas debido a que una inconformidad puede tener uno o más motivos, asimismo el motivo, Diagnóstico presenta un registro mayor al total de inconformidades concluidas debido a que existen además submotivos al interior de dicho motivo.
Fuente: CONAMED. Dirección General de Calidad e Informática; Subdirección de Estadística; Sistema de Atención de Quejas y Dictámenes; Sistema de Estadística Institucional.

Principales características de los asuntos registrados en la Comisión Estatal de Arbitraje Médico
2014

Cuadro 5.35

Concepto	Total
Asuntos recibidos por tipo de servicio	**644**
Asesoría especializada	220
Dictamen	57
Gestión inmediata	78
Orientación	218
Queja	71
Asuntos concluidos por tipo de servicio	**641**
Asesoría especializada	220
Dictamen	54
Gestión inmediata	78
Orientación	218
Queja	71

(Continúa)

INEGI. Anuario estadístico y geográfico de Puebla 2015.

Principales características de los asuntos registrados en la Comisión Estatal de Arbitraje Médico 2014

Cuadro 5.35

Concepto	Total
Inconformidades concluidas por motivo	**149**
Atención del embarazo, parto y puerperio	6
Auxiliares de diagnóstico y tratamiento	7
Deficiencias administrativas	30
Diagnóstico	10
Relación médico-paciente	6
Tratamiento médico	48
Tratamiento quirúrgico	42
Inconformidades concluidas por institución médica implicada	**149**
Seguridad social	85
IMSS	61
ISSSTE	13
Otras	11
Asistencia social	31
Servicio estatal de salud	29
Otras	2
Servicios privados	33
Consultorios	18
Hospitales	13
Laboratorios y gabinetes	1
Otras	1
Quejas concluidas por modalidad	**71**
Conciliación	20
Falta de interés procesal	16
No conciliado bajo audiencia	22
Por emisión de laudo	10
Sobreseimiento	3

<2/2>

Nota: La información que la Comisión Estatal de Arbitraje Médico ha integrado al Sistema de Atención de Quejas y Dictámenes, es adicional a la que integra la Comisión Nacional al mismo sistema y que se presenta en los cuadros anteriores.

Fuente: Comisión Estatal de Arbitraje Médico. Unidad de Comunicación y Relaciones Públicas.

Indicadores seleccionados de salud nacionales y en el Estado
Serie anual de 2001 a 2014

Cuadro 5.36
1a. parte

Año	Razón de médicos en instituciones públicas de salud en contacto con el paciente por cada mil habitantes		Proporción de niños de un año de edad con esquema básico completo de vacunación (Porcentaje)		Tasa de mortalidad en niños menores de 5 años por enfermedades diarreicas (Defunciones por cada 100 mil menores de 5 años)	
	Nacional	Estado	Nacional	Estado	Nacional	Estado
2001	1.2	0.9	78.5	74.4	27.4	39.5
2002	1.2	0.9	74.9	74.3	25.1	35.5
2003	1.2	0.9	73.5	75.8	24.5	31.5
2004	1.2	1.0	75.7	71.3	20.8	27.7
2005	1.3	1.1	73.3	71.6	21.0	29.3
2006	1.4	1.2	71.1	75.6	17.4	22.0
2007	1.4	1.2	69.9	73.3	16.6	24.2
2008	1.4	1.2	71.3	73.3	13.4	17.5
2009	1.5	1.3	77.8	81.0	10.5	12.9
2010	1.5	1.2	80.7	82.9	9.0	12.2
2011	1.6	1.3	82.1	84.0	8.9	12.4
2012	1.7	1.4	86.5	85.9	8.5	10.8
2013	1.6	1.3	85.3	91.5	9.3	9.4
2014	1.7 P/	1.5 P/	91.8	92.6	ND	ND

<1/2>

INEGI. Anuario estadístico y geográfico de Puebla 2015.

Indicadores seleccionados de salud nacionales y en el Estado
Serie anual de 2001 a 2014

Cuadro 5.36
2a. parte y última

Año	Tasa de mortalidad en niños menores de 5 años por enfermedades respiratorias agudas (Defunciones por cada 100 mil menores de 5 años)		Tasa de mortalidad por VIH/SIDA (Por cada 100 mil habitantes)	
	Nacional	Estado	Nacional	Estado
2001	40.2	74.4	4.2	3.7
2002	41.4	83.5	4.3	4.2
2003	36.5	68.5	4.4	3.7
2004	38.3	72.0	4.5	4.6
2005	33.7	61.4	4.3	3.2
2006	31.5	50.6	4.6	3.5
2007	26.7	49.1	4.6	4.0
2008	24.6	44.4	4.7	3.6
2009	23.9	36.4	4.5	3.3
2010	22.9	40.0	4.3	2.9
2011	22.7	38.0	4.4	3.4
2012	20.0	28.4	4.2	3.3
2013	20.8	29.6	4.2	3.1
2014	ND	ND	ND	ND

<2/2>

Fuente: INEGI. *Catálogo Nacional de Indicadores* . www.snieg.mx (6 de agosto de 2015).

6. Educación, ciencia y tecnología

6.1 Población de 15 y más años por grupo quinquenal de edad según condición de alfabetismo y sexo
Al 12 de junio de 2010

6.2 Población de 6 a 14 años por edad según aptitud para leer y escribir, y sexo
Al 12 de junio de 2010

6.3 Población de 3 y más años por edad según condición de asistencia escolar y sexo
Al 12 de junio de 2010

Gráfica 6.1 Población de 3 y más años que no asiste a la escuela por principales municipios según sexo
Al 12 de junio de 2010
(Porcentaje)

6.4 Población de 3 y más años por edad según nivel de escolaridad
Al 12 de junio de 2010

6.5 Centros de Desarrollo Infantil, población atendida, personal docente y de apoyo de la modalidad escolarizada a inicio de cursos por municipio
Ciclo escolar 2013/14

6.6 Población atendida y personal docente en los Centros de Desarrollo Infantil de la modalidad escolarizada a inicio de cursos por municipio según sexo
Ciclo escolar 2013/14

6.7 Alumnos inscritos, personal docente, escuelas y aulas en educación básica y media superior de la modalidad escolarizada a inicio de cursos por nivel educativo
Ciclos escolares 2013/14 y 2014/15

6.8 Alumnos inscritos y personal docente en educación básica y media superior de la modalidad escolarizada a inicio de cursos por municipio y nivel educativo según sexo
Ciclo escolar 2014/15

INEGI. Anuario estadístico y geográfico de Puebla 2015.

6.9 Alumnos inscritos, existencias, aprobados y egresados, personal docente y escuelas en educación básica y media superior de la modalidad escolarizada a fin de cursos por municipio y nivel educativo
Ciclo escolar 2013/14

6.10 Alumnos inscritos, existencias, promovidos y egresados, personal docente y escuelas en preescolar indígena a fin de cursos por municipio
Ciclo escolar 2013/14

6.11 Alumnos inscritos, existencias, aprobados y egresados, personal docente y escuelas en primaria indígena a fin de cursos por municipio
Ciclo escolar 2013/14

6.12 Estudiantes activos y egresados en bachillerato del sistema abierto por municipio
2014

6.13 Alumnos inscritos, egresados y titulados en educación superior por modalidad y nivel educativo
Ciclo escolar 2013/14

6.14 Alumnos inscritos y titulados en educación superior por modalidad y nivel educativo según sexo
Ciclo escolar 2013/14

6.15 Alumnos inscritos, egresados y titulados en educación superior del nivel técnico superior universitario o profesional asociado de la modalidad escolarizada por municipio y campo de formación académica
Ciclo escolar 2013/14

6.16 Alumnos inscritos, egresados y titulados en educación superior del nivel licenciatura de educación normal, universitaria y tecnológica de la modalidad escolarizada por municipio y campo de formación académica
Ciclo escolar 2013/14

6.17 Alumnos inscritos, egresados y graduados en educación superior del nivel posgrado de la modalidad escolarizada por municipio, Posgrado y campo de formación académica
Ciclo escolar 2013/14

6.18 Alumnos inscritos, egresados y titulados en educación superior del nivel técnico superior universitario o profesional asociado de la modalidad no escolarizada por municipio y campo de formación académica
Ciclo escolar 2013/14

6.19 Alumnos inscritos, egresados y titulados en educación superior del nivel licenciatura de educación normal, universitaria y tecnológica de la modalidad no escolarizada por municipio y campo de formación académica
Ciclo escolar 2013/14

6.20 Alumnos inscritos, egresados y graduados en educación superior del nivel posgrado de la modalidad no escolarizada por municipio, posgrado y campo de formación académica
Ciclo escolar 2013/14

6.21 Adultos registrados y alfabetizados, y alfabetizadores en educación para adultos por municipio
2014

6.22 Adultos registrados en primaria y secundaria en educación para adultos por municipio según sexo
2014

6.23 Certificados emitidos en primaria y secundaria en educación para adultos por municipio
2014

6.24 Alumnos inscritos, existencias y acreditados, personal docente y escuelas en formación para el trabajo a fin de cursos por municipio y sostenimiento administrativo
Ciclo escolar 2013/14

6.25 Alumnos atendidos, personal directivo sin grupo, docente, paradocente y administrativo en educación especial a fin de cursos por municipio y tipo de servicio
Ciclo escolar 2013/14

6.26 Planteles, aulas, bibliotecas, laboratorios, talleres y anexos en uso a inicio de cursos por nivel educativo
Ciclo escolar 2013/14

6.27 Planteles, aulas, bibliotecas, laboratorios, talleres y anexos en uso a inicio de cursos por municipio
Ciclo escolar 2013/14

6.28 Características seleccionadas en materia de ciencia y tecnología
Serie anual de 2010 a 2013

6.29 Candidatos al sistema nacional de investigadores y miembros de ese sistema según área de la ciencia
2013 y 2014

6.30 Indicadores seleccionados del nivel educativo medio superior y superior nacionales y en el Estado
Serie anual de 2001 a 2014

6.31 Inmuebles censados con escuelas construidas y materiales de larga duración en pisos, paredes y techos por tipo de sostenimiento y de inmueble
2013
(Porcentaje)

6.32 Escuelas en inmuebles con construcción y disponibilidad de principales servicios por tipo de sostenimiento y nivel educativo
2013
(Porcentaje)

Gráfica 6.2 Personal en escuelas de educación básica y especial Nacional y en el Estado por función
2013
(porcentaje)

INEGI. Anuario estadístico y geográfico de Puebla 2015.

6. Educación, ciencia y tecnología

Población de 15 y más años por grupo quinquenal de edad según condición de alfabetismo y sexo
Al 12 de junio de 2010

Cuadro 6.1

Grupo de edad	Total	Alfabeta		Analfabeta		No especificado	
		Hombres	Mujeres	Hombres	Mujeres	Hombres	Mujeres
Total	**3 924 146**	**1 677 789**	**1 816 962**	**143 707**	**263 475**	**9 030**	**13 183**
15 a 19 años	**604 094**	292 284	298 667	5 509	4 736	1 305	1 593
20 a 24 años	**511 685**	232 883	260 314	6 536	7 549	1 768	2 635
25 a 29 años	**441 558**	194 356	225 264	8 222	11 191	1 048	1 477
30 a 34 años	**420 492**	182 071	211 401	9 961	14 790	917	1 352
35 a 39 años	**394 961**	172 134	194 838	9 840	16 387	716	1 046
40 a 44 años	**328 556**	140 924	157 262	9 857	19 436	447	630
45 a 49 años	**279 425**	117 934	127 075	10 928	22 435	446	607
50 a 54 años	**240 020**	98 527	105 474	11 394	23 576	456	593
55 a 59 años	**188 919**	75 746	75 461	12 099	24 685	362	566
60 a 64 años	**150 565**	56 716	56 495	11 952	24 456	373	573
65 y más años	**363 871**	114 214	104 711	47 409	94 234	1 192	2 111

Nota: El Censo fue un levantamiento de derecho o *jure,* lo que significa censar a la población en su lugar de residencia habitual. El periodo de levantamiento de la información fue del 31 de mayo al 25 de junio de 2010, aunque para referir la información a un momento único se fijó una fecha censal de levantamiento: las cero horas del 12 de junio de 2010.

Fuente: INEGI. Dirección General de Estadísticas Sociodemográficas. *Censo de Población y Vivienda 2010.* www.inegi.org.mx (20 de enero de 2015).

Población de 6 a 14 años por edad según aptitud para leer y escribir, y sexo
Al 12 de junio de 2010

Cuadro 6.2

Edad	Total	Sabe leer y escribir		No sabe leer y escribir		No especificado	
		Hombres	Mujeres	Hombres	Mujeres	Hombres	Mujeres
Total	**1 105 166**	**469 445**	**467 838**	**80 160**	**70 324**	**9 053**	**8 346**
6 años	**123 212**	21 265	22 411	37 573	35 929	3 122	2 912
7 años	**123 103**	40 752	41 691	19 245	16 682	2 434	2 299
8 años	**128 521**	53 560	53 844	10 024	8 042	1 580	1 471
9 años	**125 485**	57 845	57 747	5 097	3 874	504	418
10 años	**130 801**	63 227	61 304	3 256	2 125	488	401
11 años	**113 402**	55 537	54 943	1 511	1 084	193	134
12 años	**121 392**	59 811	58 989	1 312	908	205	167
13 años	**116 494**	57 264	56 803	1 072	820	267	268
14 años	**122 756**	60 184	60 106	1 070	860	260	276

Fuente: INEGI. Dirección General de Estadísticas Sociodemográficas. *Censo de Población y Vivienda 2010.* www.inegi.org.mx (20 de enero de 2015).

Población de 3 y más años por edad según condición de asistencia escolar y sexo
Al 12 de junio de 2010

Cuadro 6.3

Edad	Total	Asiste		No asiste		No especificado	
		Hombres	Mujeres	Hombres	Mujeres	Hombres	Mujeres
Total	**5 388 416**	**861 546**	**865 765**	**1 690 834**	**1 926 893**	**19 061**	**24 317**
3 años	**119 758**	11 917	11 891	46 143	44 900	2 480	2 427
4 años	**119 281**	35 325	34 599	24 420	23 178	851	908
5 años	**120 065**	52 097	50 280	8 529	8 204	495	460
6 años	**123 212**	58 191	57 600	3 349	3 253	420	399
7 años	**123 103**	59 884	58 241	2 203	2 062	344	369
8 años	**128 521**	62 820	61 281	1 989	1 718	355	358
9 años	**125 485**	61 319	60 137	1 841	1 635	286	267
10 años	**130 801**	64 361	61 761	2 290	1 780	320	289
11 años	**113 402**	54 997	54 303	1 958	1 642	286	216
12 años	**121 392**	57 895	57 056	3 366	2 942	67	66
13 años	**116 494**	52 491	51 927	6 037	5 890	75	74
14 años	**122 756**	51 001	51 728	10 442	9 439	71	75
15 años	**128 201**	47 885	49 253	16 108	14 735	118	102
16 años	**119 960**	36 871	38 728	22 879	21 185	134	163
17 años	**124 781**	33 151	35 395	28 987	26 882	178	188
18 años	**125 967**	26 720	28 134	35 571	35 100	203	239
19 años	**105 185**	16 983	18 774	33 096	35 845	214	273
20 a 24 años	**511 685**	52 389	54 973	187 384	213 609	1 414	1 916
25 a 29 años	**441 558**	11 483	10 979	190 541	224 703	1 602	2 250
30 y más años	**2 366 809**	13 766	18 725	1 063 701	1 248 191	9 148	13 278

Fuente: INEGI. Dirección General de Estadísticas Sociodemográficas. *Censo de Población y Vivienda 2010.* www.inegi.org.mx (20 de enero de 2015).

Población de 3 y más años que no asiste a la escuela por principales municipios según sexo
Al 12 de junio de 2010
(Porcentaje)

Gráfica 6.1

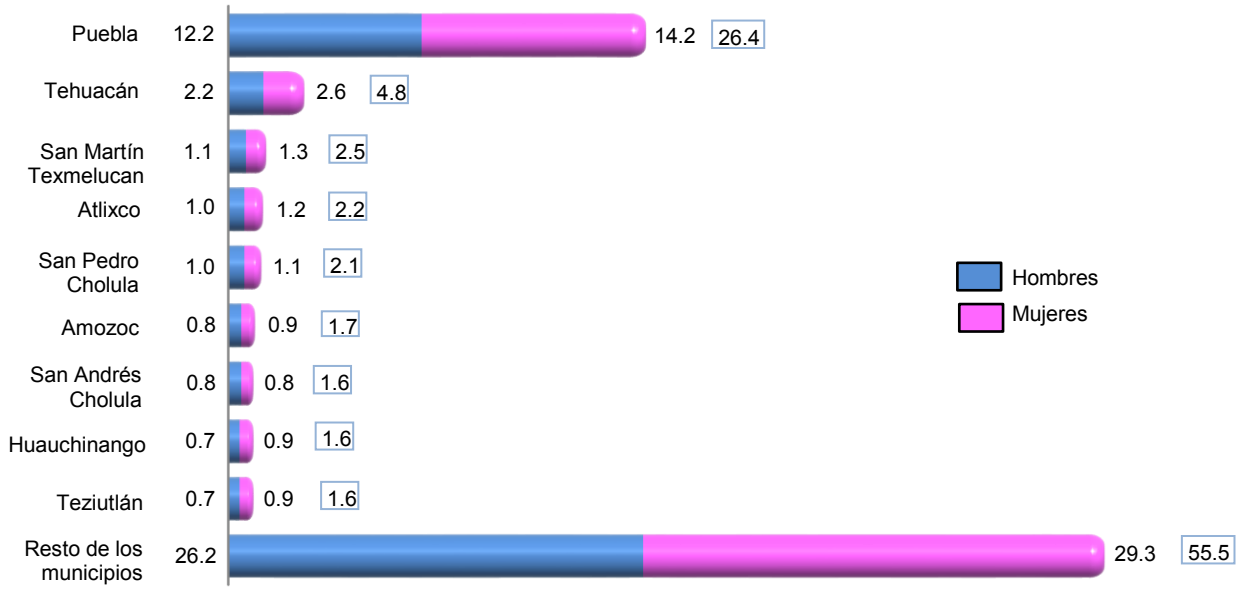

Fuente: INEGI. Dirección General de Estadísticas Sociodemográficas. *Censo de Población y Vivienda 2010.* www.inegi.org.mx (20 de enero de 2015).

Población de 3 y más años por edad según nivel de escolaridad
Al 12 de junio de 2010

Cuadro 6.4
1a. parte

Edad	**Total**	Sin escolaridad	Preescolar	Primaria						
				1 grado	2 grados	3 grados	4 grados	5 grados	6 grados	No especificado
Total	**5 388 416**	**561 865**	**354 795**	**225 417**	**289 992**	**335 518**	**219 759**	**190 593**	**870 661**	**3 727**
3 años	**119 758**	100 060	10 239	0	0	0	0	0	0	0
4 años	**119 281**	60 246	54 679	0	0	0	0	0	0	0
5 años	**120 065**	18 487	100 332	0	0	0	0	0	0	0
6 años	**123 212**	6 378	104 450	11 465	0	0	0	0	0	225
7 años	**123 103**	2 852	59 680	50 567	8 956	0	0	0	0	336
8 años	**128 521**	1 774	7 734	69 025	41 441	7 625	0	0	0	117
9 años	**125 485**	1 285	1 930	11 746	64 987	38 555	6 156	0	0	61
10 años	**130 801**	1 262	985	3 107	14 706	65 564	38 158	5 898	0	76
11 años	**113 402**	910	621	943	3 228	12 241	56 668	33 362	5 087	64
12 años	**121 392**	1 035	590	668	1 582	4 999	13 859	59 576	32 269	84
13 años	**116 494**	1 008	454	837	919	2 336	4 403	13 786	54 673	111
14 años	**122 756**	1 184	235	879	995	1 406	2 103	5 326	21 493	55
15 y más años	**3 924 146**	365 384	12 866	76 180	153 178	202 792	98 412	72 645	757 139	2 598

<1/2>

Población de 3 y más años por edad según nivel de escolaridad
Al 12 de junio de 2010

Cuadro 6.4
2a. parte y última

Edad	Secundaria	Estudios técnicos o comerciales con primaria terminada	Educación posbásica a/	No especificado
Total	**1 079 132**	**13 569**	**1 208 999**	**34 389**
3 años	0	0	0	9 459
4 años	0	0	0	4 356
5 años	0	0	0	1 246
6 años	0	0	0	694
7 años	0	0	0	712
8 años	0	0	0	805
9 años	0	0	0	765
10 años	0	0	0	1 045
11 años	0	0	0	278
12 años	6 440	5	0	285
13 años	37 707	14	0	246
14 años	88 884	44	0	152
15 y más años	946 101	13 506	1 208 999	14 346

<2/2>

a/ Comprende a la población con algún grado aprobado en estudios técnicos o comerciales con secundaria terminada, preparatoria o bachillerato, normal básica, estudios técnicos o comerciales con preparatoria terminada, profesional (licenciatura, normal superior o equivalente), maestría y doctorado.

Fuente: INEGI. Dirección General de Estadísticas Sociodemográficas. *Censo de Población y Vivienda 2010.* www.inegi.org.mx (20 de enero de 2015).

Centros de Desarrollo Infantil, población atendida, personal docente y de apoyo de la modalidad escolarizada a inicio de cursos por municipio
Ciclo escolar 2013/14

Cuadro 6.5

Municipio	Centros de desarrollo infantil	Población atendida				Personal docente a/	Personal de apoyo b/
		Total	Lactantes c/	Maternales d/	Preescolares		
Estado	**58**	**5 163**	**1 880**	**3 283**	**0**	**68**	**1 681**
Acatlán	1	55	27	28	0	4	23
Amozoc	1	24	4	20	0	0	16
Atlixco	2	160	48	112	0	2	46
Chalchicomula de Sesma	1	22	9	13	0	2	9
Chietla	1	15	0	15	0	2	1
Chignautla	1	80	28	52	0	1	26
Huauchinango	1	42	17	25	0	5	30
Puebla	31	3 312	1 230	2 082	0	37	1 039
Rafael Lara Grajales	1	70	20	50	0	1	22
San Martín Texmelucan	1	105	37	68	0	1	33
San Pedro Cholula	2	302	109	193	0	1	81
Tehuacán	6	418	161	257	0	4	170
Tepanco de López	1	71	26	45	0	1	22
Teziutlán	6	437	151	286	0	6	150

(Continúa)

<1/2>

Centros de Desarrollo Infantil, población atendida, personal docente y de apoyo de la modalidad escolarizada a inicio de cursos por municipio
Ciclo escolar 2013/14

Cuadro 6.5

Municipio	Centros de desarrollo infantil	Población atendida				Personal docente a/	Personal de apoyo b/
		Total	Lactantes c/	Maternales d/	Preescolares		
Zacapoaxtla	1	40	10	30	0	1	10
Zacatlán	1	10	3	7	0	0	3

<2/2>

a/ Comprende educadores, profesores de educación física y de actividades artísticas e idiomas. Incluye personal directivo con grupo.
b/ Comprende: personal directivo, administrativo, auxiliar y de servicios.
c/ Se considera a la población de 43 días a 1 año 6 meses de edad.
d/ Se considera a la población de 1 año 7 meses a 3 años 11 meses de edad.
Fuente: SEP. Subsecretaría de Planeación Educativa; Dirección General de Planeación, Programación y Presupuesto; Departamento de Estadística y Seguimiento Presupuestales.

Población atendida y personal docente en los Centros de Desarrollo Infantil de la modalidad escolarizada a inicio de cursos por municipio según sexo
Ciclo escolar 2013/14

Cuadro 6.6

Municipio	Población atendida			Personal docente a/		
	Total	Hombres	Mujeres	**Total**	Hombres	Mujeres
Estado	**5 163**	**2 627**	**2 536**	**68**	**1**	**67**
Acatlán	**55**	32	23	**4**	0	4
Amozoc	**24**	13	11	**0**	0	0
Atlixco	**160**	75	85	**2**	0	2
Chalchicomula de Sesma	**22**	11	11	**2**	0	2
Chietla	**15**	4	11	**2**	0	2
Chignautla	**80**	37	43	**1**	0	1
Huauchinango	**42**	22	20	**5**	0	5
Puebla	**3 312**	1 723	1 589	**37**	1	36
Rafael Lara Grajales	**70**	31	39	**1**	0	1
San Martín Texmelucan	**105**	52	53	**1**	0	1
San Pedro Cholula	**302**	146	156	**1**	0	1
Tehuacán	**418**	203	215	**4**	0	4
Tepanco de López	**71**	28	43	**1**	0	1
Teziutlán	**437**	227	210	**6**	0	6
Zacapoaxtla	**40**	18	22	**1**	0	1
Zacatlán	**10**	5	5	**0**	0	0

a/ Comprende educadores, profesores de educación física y de actividades artísticas e idiomas. Incluye personal directivo con grupo.
Fuente: SEP. Subsecretaría de Planeación Educativa; Dirección General de Planeación, Programación y Presupuesto; Departamento de Estadística y Seguimiento Presupuestales.

INEGI. Anuario estadístico y geográfico de Puebla 2015.

Alumnos inscritos, personal docente, escuelas y aulas en educación básica y media superior de la modalidad escolarizada a inicio de cursos por nivel educativo
Ciclos escolares 2013/14 y 2014/15

Cuadro 6.7

Nivel	Alumnos inscritos		Personal docente a/		Escuelas b/		Aulas c/	
	2013/14	2014/15	2013/14	2014/15	2013/14	2014/15	2013/14	2014/15
Total	**1 722 667**	**1 745 696**	**75 772**	**76 814**	**13 376**	**13 502**	**59 929**	**60 640**
Preescolar d/	277 537	288 823	12 274	12 613	4 955	4 981	11 396	11 627
Primaria e/	834 085	815 725	28 433	28 517	4 636	4 633	28 088	28 113
Secundaria f/	348 854	371 247	19 277	19 245	2 201	2 231	12 340	12 506
Bachillerato general g/	219 320	226 994	13 053	13 872	1 412	1 496	6 890	7 238
Bachillerato tecnológico y niveles equivalentes h/	42 871	42 907	2 735	2 567	172	161	1 215	1 156

Nota: La información comprende los sostenimientos administrativos: federal, estatal, autónomo y particular.

a/ Incluye personal directivo con grupo, profesores de educación física, de actividades artísticas, tecnológicas e idiomas. Para el CONAFE en preescolar, primaria y secundaria se refiere a instructores comunitarios o agentes educativos.

b/ La cuantificación de escuelas está expresada mediante los turnos que ofrece un mismo plantel y no en términos de planta física.

c/ Se refiere exclusivamente a las aulas reportadas en uso y no a la planta física, es decir, son las aulas por los turnos en que se utilizan.

d/ Comprende general, cursos comunitarios coordinados por el CONAFE y Centros de Desarrollo Infantil (CENDI).

e/ Comprende: general, bilingüe, escuela-albergue y cursos comunitarios coordinados por el CONAFE.

f/ Comprende: general, para trabajadores, telesecundaria y técnica en sus modalidades: industrial y agropecuaria, además de los cursos comunitarios coordinados por el CONAFE.

g/ Comprende: general de dos y tres años, colegio de bachilleres, por cooperación, educación media superior a distancia, de arte y tecnológico (industrial, agropecuario, pesquero y forestal).

h/ Comprende bachillerato tecnológico (bivalente), profesional técnico (terminal) y profesional técnico bachiller (bivalente).

Fuente: SEP. Subsecretaría de Planeación Educativa; Dirección General de Planeación, Programación y Presupuesto; Departamento de Estadística y Seguimiento Presupuestales.

Alumnos inscritos y personal docente en educación básica y media superior de la modalidad escolarizada a inicio de cursos por municipio y nivel educativo según sexo
Ciclo escolar 2014/15

Cuadro 6.8

Municipio Nivel	Alumnos inscritos			Personal docente a/		
	Total	Hombres	Mujeres	**Total**	Hombres	Mujeres
Estado	**1 745 696**	**879 935**	**865 761**	**76 814**	**24 710**	**52 104**
Preescolar b/	**288 823**	145 553	143 270	**12 613**	549	12 064
Primaria c/	**815 725**	415 309	400 416	**28 517**	7 902	20 615
Secundaria d/	**371 247**	186 426	184 821	**19 245**	8 480	10 765
Bachillerato general e/	**226 994**	111 659	115 335	**13 872**	6 523	7 349
Bachillerato tecnológico y niveles equivalentes f/	**42 907**	20 988	21 919	**2 567**	1 256	1 311
Acajete	**18 453**	9 334	9 119	**643**	179	464
Preescolar	**3 007**	1 515	1 492	**116**	5	111
Primaria	**9 938**	5 030	4 908	**300**	87	213
Secundaria	**3 928**	1 945	1 983	**144**	53	91
Bachillerato general	**977**	482	495	**56**	25	31
Bachillerato tecnológico y niveles equivalentes	**603**	362	241	**27**	9	18
Acateno	**2 318**	1 132	1 186	**117**	45	72
Preescolar	**399**	181	218	**22**	3	19
Primaria	**1 060**	526	534	**50**	18	32
Secundaria	**450**	231	219	**26**	15	11
Bachillerato general	**409**	194	215	**19**	9	10
Acatlán	**11 164**	5 570	5 594	**569**	257	312
Preescolar	**2 177**	1 101	1 076	**106**	11	95
Primaria	**4 628**	2 334	2 294	**193**	82	111
Secundaria	**2 266**	1 129	1 137	**155**	83	72
Bachillerato general	**1 143**	534	609	**82**	56	26
Bachillerato tecnológico y niveles equivalentes	**950**	472	478	**33**	25	8
Acatzingo	**18 199**	9 074	9 125	**645**	204	441
Preescolar	**2 923**	1 504	1 419	**119**	5	114
Primaria	**9 045**	4 570	4 475	**272**	70	202
Secundaria	**3 943**	1 923	2 020	**149**	70	79
Bachillerato general	**2 273**	1 069	1 204	**94**	53	41
Bachillerato tecnológico y niveles equivalentes	**15**	8	7	**11**	6	5
Acteopan	**617**	330	287	**39**	14	25
Preescolar	**125**	60	65	**6**	0	6
Primaria	**270**	150	120	**18**	5	13
Secundaria	**149**	83	66	**9**	6	3
Bachillerato general	**73**	37	36	**6**	3	3
Ahuacatlán	**4 668**	2 363	2 305	**184**	67	117
Preescolar	**757**	387	370	**32**	4	28

(Continúa)

INEGI. Anuario estadístico y geográfico de Puebla 2015.

Alumnos inscritos y personal docente en educación básica y media superior de la modalidad escolarizada a inicio de cursos por municipio y nivel educativo según sexo
Ciclo escolar 2014/15

Cuadro 6.8

Municipio Nivel	Alumnos inscritos			Personal docente a/		
	Total	Hombres	Mujeres	**Total**	Hombres	Mujeres
Primaria	**2 330**	1 208	1 122	**89**	33	56
Secundaria	**1 009**	496	513	**42**	18	24
Bachillerato general	**572**	272	300	**21**	12	9
Ahuatlán	**1 046**	533	513	**58**	25	33
Preescolar	**208**	105	103	**13**	3	10
Primaria	**459**	237	222	**25**	11	14
Secundaria	**207**	102	105	**9**	7	2
Bachillerato general	**172**	89	83	**11**	4	7
Ahuazotepec	**3 498**	1 779	1 719	**153**	37	116
Preescolar	**664**	307	357	**31**	1	30
Primaria	**1 635**	867	768	**63**	16	47
Secundaria	**783**	405	378	**35**	12	23
Bachillerato general	**416**	200	216	**24**	8	16
Ahuehuetitla	**454**	245	209	**29**	12	17
Preescolar	**130**	74	56	**6**	1	5
Primaria	**202**	108	94	**12**	5	7
Secundaria	**90**	45	45	**9**	5	4
Bachillerato general	**32**	18	14	**2**	1	1
Ajalpan	**19 329**	9 778	9 551	**743**	276	467
Preescolar	**3 360**	1 687	1 673	**141**	11	130
Primaria	**10 121**	5 154	4 967	**330**	130	200
Secundaria	**4 097**	2 066	2 031	**159**	78	81
Bachillerato general	**1 751**	871	880	**113**	57	56
Albino Zertuche	**438**	205	233	**23**	6	17
Preescolar	**48**	20	28	**3**	0	3
Primaria	**241**	115	126	**12**	3	9
Secundaria	**92**	49	43	**5**	2	3
Bachillerato general	**57**	21	36	**3**	1	2
Aljojuca	**1 439**	731	708	**57**	19	38
Preescolar	**241**	139	102	**10**	0	10
Primaria	**721**	351	370	**24**	11	13
Secundaria	**273**	130	143	**14**	5	9
Bachillerato general	**204**	111	93	**9**	3	6
Altepexi	**5 063**	2 577	2 486	**171**	51	120
Preescolar	**842**	425	417	**29**	0	29
Primaria	**2 466**	1 275	1 191	**76**	22	54
Secundaria	**909**	480	429	**46**	19	27
Bachillerato general	**846**	397	449	**20**	10	10

(Continúa)

INEGI. Anuario estadístico y geográfico de Puebla 2015.

Alumnos inscritos y personal docente en educación básica y media superior de la modalidad escolarizada a inicio de cursos por municipio y nivel educativo según sexo
Ciclo escolar 2014/15

Cuadro 6.8

Municipio Nivel	Alumnos inscritos			Personal docente a/		
	Total	Hombres	Mujeres	**Total**	Hombres	Mujeres
Amixtlán	**1 620**	840	780	**73**	19	54
Preescolar	**255**	152	103	**15**	1	14
Primaria	**717**	357	360	**33**	8	25
Secundaria	**366**	194	172	**15**	6	9
Bachillerato general	**282**	137	145	**10**	4	6
Amozoc	**29 734**	15 120	14 614	**1 015**	273	742
Preescolar	**5 499**	2 805	2 694	**209**	2	207
Primaria	**14 813**	7 564	7 249	**363**	84	279
Secundaria	**6 405**	3 249	3 156	**288**	117	171
Bachillerato general	**3 017**	1 502	1 515	**155**	70	85
Aquixtla	**2 060**	1 085	975	**109**	31	78
Preescolar	**468**	243	225	**25**	2	23
Primaria	**1 074**	586	488	**52**	16	36
Secundaria	**396**	196	200	**25**	11	14
Bachillerato general	**122**	60	62	**7**	2	5
Atempan	**9 122**	4 644	4 478	**327**	121	206
Preescolar	**1 741**	906	835	**68**	2	66
Primaria	**4 551**	2 324	2 227	**138**	52	86
Secundaria	**1 707**	850	857	**75**	39	36
Bachillerato general	**1 123**	564	559	**46**	28	18
Atexcal	**1 046**	545	501	**52**	24	28
Preescolar	**196**	98	98	**9**	3	6
Primaria	**539**	283	256	**23**	12	11
Secundaria	**223**	126	97	**11**	4	7
Bachillerato general	**88**	38	50	**9**	5	4
Atlequizayan	**898**	437	461	**39**	18	21
Preescolar	**115**	60	55	**6**	0	6
Primaria	**404**	204	200	**14**	8	6
Secundaria	**237**	113	124	**11**	6	5
Bachillerato general	**142**	60	82	**8**	4	4
Atlixco	**40 016**	20 105	19 911	**1 938**	624	1 314
Preescolar	**6 328**	3 149	3 179	**264**	5	259
Primaria	**18 873**	9 640	9 233	**657**	158	499
Secundaria	**8 227**	4 128	4 099	**551**	244	307
Bachillerato general	**5 225**	2 451	2 774	**393**	176	217
Bachillerato tecnológico y niveles equivalentes	**1 363**	737	626	**73**	41	32
Atoyatempan	**1 973**	1 021	952	**72**	20	52
Preescolar	**451**	235	216	**16**	0	16
Primaria	**1 072**	559	513	**33**	10	23

(Continúa)

INEGI. Anuario estadístico y geográfico de Puebla 2015.

Alumnos inscritos y personal docente en educación básica y media superior de la modalidad escolarizada a inicio de cursos por municipio y nivel educativo según sexo
Ciclo escolar 2014/15

Cuadro 6.8

Municipio Nivel	Alumnos inscritos			Personal docente a/		
	Total	Hombres	Mujeres	**Total**	Hombres	Mujeres
Secundaria	**324**	167	157	**16**	6	10
Bachillerato general	**126**	60	66	**7**	4	3
Atzala	**360**	185	175	**16**	8	8
Preescolar	**85**	46	39	**3**	0	3
Primaria	**176**	86	90	**6**	2	4
Secundaria	**67**	39	28	**3**	2	1
Bachillerato general	**32**	14	18	**4**	4	0
Atzitzihuacán	**3 003**	1 441	1 562	**146**	51	95
Preescolar	**452**	218	234	**18**	1	17
Primaria	**1 619**	773	846	**70**	28	42
Secundaria	**634**	303	331	**34**	14	20
Bachillerato general	**298**	147	151	**24**	8	16
Atzitzintla	**2 567**	1 286	1 281	**116**	40	76
Preescolar	**416**	212	204	**21**	3	18
Primaria	**1 308**	662	646	**48**	10	38
Secundaria	**578**	284	294	**32**	19	13
Bachillerato general	**265**	128	137	**15**	8	7
Axutla	**251**	129	122	**20**	9	11
Preescolar	**35**	16	19	**2**	0	2
Primaria	**111**	56	55	**9**	5	4
Secundaria	**56**	31	25	**7**	3	4
Bachillerato general	**49**	26	23	**2**	1	1
Ayotoxco de Guerrero	**2 495**	1 241	1 254	**131**	54	77
Preescolar	**478**	230	248	**24**	2	22
Primaria	**1 104**	555	549	**50**	22	28
Secundaria	**517**	256	261	**32**	18	14
Bachillerato general	**396**	200	196	**25**	12	13
Calpan	**3 677**	1 853	1 824	**162**	54	108
Preescolar	**484**	217	267	**22**	0	22
Primaria	**1 707**	878	829	**57**	19	38
Secundaria	**795**	401	394	**40**	16	24
Bachillerato general	**126**	61	65	**10**	4	6
Bachillerato tecnológico y niveles equivalentes	**565**	296	269	**33**	15	18
Caltepec	**1 162**	617	545	**73**	31	42
Preescolar	**174**	105	69	**15**	4	11
Primaria	**501**	266	235	**29**	9	20
Secundaria	**268**	133	135	**17**	9	8
Bachillerato general	**219**	113	106	**12**	9	3

(Continúa)

INEGI. Anuario estadístico y geográfico de Puebla 2015.

Alumnos inscritos y personal docente en educación básica y media superior de la modalidad escolarizada a inicio de cursos por municipio y nivel educativo según sexo
Ciclo escolar 2014/15

Cuadro 6.8

Municipio Nivel	Alumnos inscritos			Personal docente a/		
	Total	Hombres	Mujeres	**Total**	Hombres	Mujeres
Camocuautla	**868**	423	445	**39**	16	23
Preescolar	**153**	83	70	**8**	0	8
Primaria	**418**	223	195	**17**	12	5
Secundaria	**253**	99	154	**8**	3	5
Bachillerato general	**44**	18	26	**6**	1	5
Cañada Morelos	**5 626**	2 847	2 779	**235**	71	164
Preescolar	**830**	433	397	**37**	3	34
Primaria	**2 851**	1 463	1 388	**106**	24	82
Secundaria	**1 386**	681	705	**63**	33	30
Bachillerato general	**559**	270	289	**29**	11	18
Caxhuacan	**1 122**	534	588	**55**	31	24
Preescolar	**238**	106	132	**10**	0	10
Primaria	**463**	225	238	**20**	13	7
Secundaria	**271**	137	134	**14**	11	3
Bachillerato general	**150**	66	84	**11**	7	4
Chalchicomula de Sesma	**13 460**	6 688	6 772	**572**	166	406
Preescolar	**1 998**	998	1 000	**81**	4	77
Primaria	**5 938**	3 008	2 930	**201**	38	163
Secundaria	**2 900**	1 411	1 489	**154**	76	78
Bachillerato general	**2 329**	1 245	1 084	**95**	39	56
Bachillerato tecnológico y niveles equivalentes	**295**	26	269	**41**	9	32
Chapulco	**2 274**	1 143	1 131	**76**	20	56
Preescolar	**277**	146	131	**10**	0	10
Primaria	**1 074**	539	535	**32**	8	24
Secundaria	**546**	258	288	**17**	5	12
Bachillerato general	**377**	200	177	**17**	7	10
Chiautla	**5 824**	2 941	2 883	**353**	146	207
Preescolar	**1 107**	524	583	**54**	3	51
Primaria	**2 671**	1 366	1 305	**139**	44	95
Secundaria	**1 266**	663	603	**90**	52	38
Bachillerato general	**780**	388	392	**70**	47	23
Chiautzingo	**5 127**	2 540	2 587	**201**	74	127
Preescolar	**748**	387	361	**30**	0	30
Primaria	**2 483**	1 199	1 284	**85**	37	48
Secundaria	**1 255**	628	627	**60**	28	32
Bachillerato general	**641**	326	315	**26**	9	17
Chichiquila	**8 087**	4 096	3 991	**300**	119	181
Preescolar	**1 234**	648	586	**67**	9	58
Primaria	**4 515**	2 300	2 215	**146**	73	73

(Continúa)

INEGI. Anuario estadístico y geográfico de Puebla 2015.

Alumnos inscritos y personal docente en educación básica y media superior de la modalidad escolarizada a inicio de cursos por municipio y nivel educativo según sexo
Ciclo escolar 2014/15

Cuadro 6.8

Municipio Nivel	Alumnos inscritos			Personal docente a/		
	Total	Hombres	Mujeres	**Total**	Hombres	Mujeres
Secundaria	**1 706**	847	859	**59**	26	33
Bachillerato general	**632**	301	331	**28**	11	17
Chiconcuautla	**5 906**	2 982	2 924	**230**	76	154
Preescolar	**989**	485	504	**52**	7	45
Primaria	**3 152**	1 579	1 573	**107**	38	69
Secundaria	**1 257**	644	613	**52**	22	30
Bachillerato general	**508**	274	234	**19**	9	10
Chietla	**9 460**	4 813	4 647	**486**	193	293
Preescolar	**1 752**	889	863	**73**	3	70
Primaria	**4 219**	2 191	2 028	**183**	65	118
Secundaria	**1 983**	1 024	959	**125**	63	62
Bachillerato general	**561**	281	280	**49**	26	23
Bachillerato tecnológico y niveles equivalentes	**945**	428	517	**56**	36	20
Chigmecatitlán	**307**	135	172	**15**	7	8
Preescolar	**44**	18	26	**2**	0	2
Primaria	**156**	77	79	**6**	2	4
Secundaria	**45**	15	30	**3**	2	1
Bachillerato general	**62**	25	37	**4**	3	1
Chignahuapan	**18 567**	9 479	9 088	**832**	283	549
Preescolar	**3 544**	1 830	1 714	**151**	7	144
Primaria	**8 617**	4 432	4 185	**313**	91	222
Secundaria	**3 849**	1 980	1 869	**208**	105	103
Bachillerato general	**1 678**	832	846	**130**	64	66
Bachillerato tecnológico y niveles equivalentes	**879**	405	474	**30**	16	14
Chignautla	**9 417**	4 660	4 757	**343**	132	211
Preescolar	**1 742**	878	864	**66**	3	63
Primaria	**4 770**	2 391	2 379	**157**	68	89
Secundaria	**1 952**	930	1 022	**80**	39	41
Bachillerato general	**953**	461	492	**40**	22	18
Chila	**1 259**	638	621	**76**	38	38
Preescolar	**256**	132	124	**14**	3	11
Primaria	**624**	313	311	**37**	18	19
Secundaria	**253**	126	127	**16**	11	5
Bachillerato general	**126**	67	59	**9**	6	3
Chila de la Sal	**288**	151	137	**23**	12	11
Preescolar	**60**	35	25	**3**	0	3
Primaria	**143**	72	71	**9**	6	3

(Continúa)

INEGI. Anuario estadístico y geográfico de Puebla 2015.

Alumnos inscritos y personal docente en educación básica y media superior de la modalidad escolarizada a inicio de cursos por municipio y nivel educativo según sexo
Ciclo escolar 2014/15

Cuadro 6.8

Municipio Nivel	Alumnos inscritos			Personal docente a/		
	Total	Hombres	Mujeres	**Total**	Hombres	Mujeres
Secundaria	**49**	25	24	**5**	3	2
Bachillerato general	**36**	19	17	**6**	3	3
Chilchotla	**6 180**	3 136	3 044	**248**	106	142
Preescolar	**998**	496	502	**44**	5	39
Primaria	**3 334**	1 739	1 595	**117**	55	62
Secundaria	**1 327**	659	668	**63**	33	30
Bachillerato general	**521**	242	279	**24**	13	11
Chinantla	**752**	393	359	**42**	11	31
Preescolar	**151**	81	70	**10**	0	10
Primaria	**311**	154	157	**14**	5	9
Secundaria	**167**	95	72	**10**	3	7
Bachillerato general	**123**	63	60	**8**	3	5
Coatepec	**227**	122	105	**13**	7	6
Preescolar	**38**	23	15	**1**	0	1
Primaria	**87**	38	49	**5**	2	3
Secundaria	**47**	24	23	**3**	2	1
Bachillerato general	**55**	37	18	**4**	3	1
Coatzingo	**784**	382	402	**33**	14	19
Preescolar	**173**	83	90	**8**	1	7
Primaria	**376**	192	184	**14**	6	8
Secundaria	**143**	68	75	**6**	4	2
Bachillerato general	**92**	39	53	**5**	3	2
Cohetzala	**359**	198	161	**24**	13	11
Preescolar	**71**	35	36	**3**	0	3
Primaria	**149**	83	66	**10**	4	6
Secundaria	**86**	49	37	**7**	6	1
Bachillerato general	**53**	31	22	**4**	3	1
Cohuecan	**1 240**	613	627	**61**	27	34
Preescolar	**285**	140	145	**11**	0	11
Primaria	**567**	279	288	**26**	13	13
Secundaria	**250**	124	126	**13**	10	3
Bachillerato general	**138**	70	68	**11**	4	7
Coronango	**10 698**	5 512	5 186	**380**	86	294
Preescolar	**1 851**	934	917	**74**	0	74
Primaria	**5 625**	2 925	2 700	**163**	40	123
Secundaria	**2 332**	1 181	1 151	**92**	28	64
Bachillerato general	**890**	472	418	**51**	18	33
Coxcatlán	**6 137**	3 004	3 133	**280**	90	190
Preescolar	**1 007**	495	512	**47**	4	43

(Continúa)

INEGI. Anuario estadístico y geográfico de Puebla 2015.

Alumnos inscritos y personal docente en educación básica y media superior de la modalidad escolarizada a inicio de cursos por municipio y nivel educativo según sexo
Ciclo escolar 2014/15

Cuadro 6.8

Municipio Nivel	Alumnos inscritos			Personal docente a/		
	Total	Hombres	Mujeres	**Total**	Hombres	Mujeres
Primaria	**2 675**	1 300	1 375	**99**	24	75
Secundaria	**1 320**	646	674	**66**	30	36
Bachillerato general	**781**	395	386	**50**	22	28
Bachillerato tecnológico y niveles equivalentes	**354**	168	186	**18**	10	8
Coyomeapan	**4 793**	2 417	2 376	**192**	69	123
Preescolar	**750**	352	398	**42**	3	39
Primaria	**2 629**	1 319	1 310	**93**	47	46
Secundaria	**915**	465	450	**36**	8	28
Bachillerato general	**499**	281	218	**21**	11	10
Coyotepec	**464**	226	238	**22**	6	16
Preescolar	**108**	54	54	**5**	0	5
Primaria	**265**	126	139	**13**	5	8
Secundaria	**91**	46	45	**4**	1	3
Cuapiaxtla de Madero	**2 598**	1 347	1 251	**76**	21	55
Preescolar	**490**	260	230	**16**	0	16
Primaria	**1 315**	682	633	**34**	9	25
Secundaria	**520**	265	255	**19**	7	12
Bachillerato general	**273**	140	133	**7**	5	2
Cuautempan	**2 652**	1 304	1 348	**126**	48	78
Preescolar	**522**	258	264	**24**	2	22
Primaria	**1 280**	641	639	**54**	23	31
Secundaria	**588**	281	307	**31**	15	16
Bachillerato general	**262**	124	138	**17**	8	9
Cuautinchán	**2 948**	1 497	1 451	**110**	38	72
Preescolar	**557**	284	273	**22**	2	20
Primaria	**1 524**	768	756	**50**	19	31
Secundaria	**627**	318	309	**24**	11	13
Bachillerato general	**240**	127	113	**14**	6	8
Cuautlancingo	**23 317**	11 833	11 484	**1 098**	252	846
Preescolar	**4 781**	2 366	2 415	**221**	1	220
Primaria	**10 888**	5 639	5 249	**380**	53	327
Secundaria	**4 680**	2 345	2 335	**281**	104	177
Bachillerato general	**2 947**	1 483	1 464	**211**	92	119
Bachillerato tecnológico y niveles equivalentes	**21**	0	21	**5**	2	3
Cuayuca de Andrade	**945**	510	435	**63**	28	35
Preescolar	**194**	116	78	**14**	7	7
Primaria	**437**	229	208	**29**	8	21

(Continúa)

INEGI. Anuario estadístico y geográfico de Puebla 2015.

Alumnos inscritos y personal docente en educación básica y media superior de la modalidad escolarizada a inicio de cursos por municipio y nivel educativo según sexo
Ciclo escolar 2014/15

Cuadro 6.8

Municipio Nivel	Alumnos inscritos			Personal docente a/		
	Total	Hombres	Mujeres	**Total**	Hombres	Mujeres
Secundaria	**206**	104	102	**13**	8	5
Bachillerato general	**108**	61	47	**7**	5	2
Cuetzalan del Progreso	**14 639**	7 449	7 190	**697**	282	415
Preescolar	**2 678**	1 340	1 338	**139**	26	113
Primaria	**7 168**	3 703	3 465	**316**	141	175
Secundaria	**2 918**	1 451	1 467	**139**	66	73
Bachillerato general	**1 273**	668	605	**75**	36	39
Bachillerato tecnológico y niveles equivalentes	**602**	287	315	**28**	13	15
Cuyoaco	**4 569**	2 369	2 200	**200**	74	126
Preescolar	**890**	449	441	**36**	1	35
Primaria	**2 255**	1 180	1 075	**85**	37	48
Secundaria	**1 010**	527	483	**59**	25	34
Bachillerato general	**414**	213	201	**20**	11	9
Domingo Arenas	**2 177**	1 079	1 098	**75**	21	54
Preescolar	**279**	143	136	**11**	0	11
Primaria	**1 195**	568	627	**37**	8	29
Secundaria	**472**	234	238	**16**	8	8
Bachillerato general	**231**	134	97	**11**	5	6
Eloxochitlán	**4 232**	2 044	2 188	**158**	66	92
Preescolar	**691**	334	357	**32**	6	26
Primaria	**2 389**	1 154	1 235	**80**	43	37
Secundaria	**793**	380	413	**32**	11	21
Bachillerato general	**359**	176	183	**14**	6	8
Epatlán	**1 367**	744	623	**68**	23	45
Preescolar	**278**	148	130	**15**	0	15
Primaria	**640**	346	294	**31**	13	18
Secundaria	**244**	127	117	**12**	6	6
Bachillerato general	**205**	123	82	**10**	4	6
Esperanza	**4 195**	2 122	2 073	**152**	49	103
Preescolar	**652**	310	342	**29**	4	25
Primaria	**1 971**	1 008	963	**65**	14	51
Secundaria	**959**	493	466	**35**	18	17
Bachillerato general	**613**	311	302	**23**	13	10
Francisco Z. Mena	**4 992**	2 609	2 383	**260**	118	142
Preescolar	**824**	433	391	**43**	13	30
Primaria	**2 096**	1 088	1 008	**101**	39	62
Secundaria	**1 141**	592	549	**62**	38	24
Bachillerato general	**666**	348	318	**48**	25	23

(Continúa)

INEGI. Anuario estadístico y geográfico de Puebla 2015.

Alumnos inscritos y personal docente en educación básica y media superior de la modalidad escolarizada a inicio de cursos por municipio y nivel educativo según sexo
Ciclo escolar 2014/15

Cuadro 6.8

Municipio Nivel	Alumnos inscritos			Personal docente a/		
	Total	Hombres	Mujeres	**Total**	Hombres	Mujeres
Bachillerato tecnológico y niveles equivalentes	**265**	148	117	**6**	3	3
General Felipe Ángeles	**5 221**	2 647	2 574	**166**	41	125
Preescolar	**749**	396	353	**26**	2	24
Primaria	**3 045**	1 543	1 502	**89**	18	71
Secundaria	**942**	467	475	**29**	14	15
Bachillerato general	**485**	241	244	**22**	7	15
Guadalupe	**1 820**	942	878	**119**	52	67
Preescolar	**361**	188	173	**21**	1	20
Primaria	**778**	390	388	**44**	26	18
Secundaria	**406**	216	190	**36**	15	21
Bachillerato general	**275**	148	127	**18**	10	8
Guadalupe Victoria	**5 507**	2 772	2 735	**224**	72	152
Preescolar	**911**	470	441	**38**	0	38
Primaria	**2 626**	1 282	1 344	**93**	22	71
Secundaria	**1 164**	631	533	**55**	29	26
Bachillerato general	**704**	330	374	**30**	18	12
Bachillerato tecnológico y niveles equivalentes	**102**	59	43	**8**	3	5
Hermenegildo Galeana	**2 609**	1 333	1 276	**125**	58	67
Preescolar	**431**	213	218	**23**	1	22
Primaria	**1 217**	625	592	**52**	31	21
Secundaria	**569**	298	271	**25**	13	12
Bachillerato general	**392**	197	195	**25**	13	12
Honey	**2 660**	1 332	1 328	**113**	43	70
Preescolar	**495**	243	252	**20**	3	17
Primaria	**1 149**	599	550	**47**	19	28
Secundaria	**587**	282	305	**24**	13	11
Bachillerato general	**429**	208	221	**22**	8	14
Huaquechula	**6 339**	3 007	3 332	**282**	89	193
Preescolar	**1 010**	474	536	**45**	3	42
Primaria	**3 433**	1 769	1 664	**135**	38	97
Secundaria	**1 409**	534	875	**78**	40	38
Bachillerato general	**487**	230	257	**24**	8	16
Huatlatlauca	**1 655**	858	797	**91**	26	65
Preescolar	**348**	178	170	**19**	1	18
Primaria	**793**	432	361	**39**	13	26
Secundaria	**335**	159	176	**21**	9	12
Bachillerato general	**179**	89	90	**12**	3	9

(Continúa)

INEGI. Anuario estadístico y geográfico de Puebla 2015.

Alumnos inscritos y personal docente en educación básica y media superior de la modalidad escolarizada a inicio de cursos por municipio y nivel educativo según sexo
Ciclo escolar 2014/15

Cuadro 6.8

Municipio Nivel	Alumnos inscritos			Personal docente a/		
	Total	Hombres	Mujeres	**Total**	Hombres	Mujeres
Huauchinango	**31 198**	15 720	15 478	**1 371**	433	938
Preescolar	**5 254**	2 691	2 563	**231**	11	220
Primaria	**13 625**	6 958	6 667	**451**	138	313
Secundaria	**6 824**	3 377	3 447	**394**	168	226
Bachillerato general	**3 252**	1 574	1 678	**188**	66	122
Bachillerato tecnológico y niveles equivalentes	**2 243**	1 120	1 123	**107**	50	57
Huehuetla	**5 371**	2 803	2 568	**251**	110	141
Preescolar	**875**	456	419	**34**	2	32
Primaria	**2 618**	1 342	1 276	**101**	43	58
Secundaria	**1 137**	599	538	**47**	21	26
Bachillerato general	**741**	406	335	**69**	44	25
Huehuetlán el Chico	**2 403**	1 228	1 175	**136**	54	82
Preescolar	**433**	221	212	**21**	0	21
Primaria	**1 119**	573	546	**61**	23	38
Secundaria	**525**	268	257	**35**	18	17
Bachillerato general	**326**	166	160	**19**	13	6
Huehuetlán el Grande	**1 922**	949	973	**99**	37	62
Preescolar	**325**	161	164	**18**	2	16
Primaria	**959**	494	465	**44**	20	24
Secundaria	**433**	208	225	**23**	11	12
Bachillerato general	**205**	86	119	**14**	4	10
Huejotzingo	**20 834**	10 469	10 365	**843**	262	581
Preescolar	**3 678**	1 844	1 834	**147**	2	145
Primaria	**9 654**	4 908	4 746	**300**	80	220
Secundaria	**4 614**	2 276	2 338	**203**	86	117
Bachillerato general	**2 377**	1 214	1 163	**155**	81	74
Bachillerato tecnológico y niveles equivalentes	**511**	227	284	**38**	13	25
Hueyapan	**3 819**	1 888	1 931	**144**	54	90
Preescolar	**892**	436	456	**38**	5	33
Primaria	**1 984**	979	1 005	**67**	28	39
Secundaria	**679**	328	351	**29**	15	14
Bachillerato general	**264**	145	119	**10**	6	4
Hueytamalco	**7 896**	4 050	3 846	**406**	163	243
Preescolar	**1 393**	720	673	**80**	10	70
Primaria	**3 799**	1 911	1 888	**170**	69	101
Secundaria	**1 752**	923	829	**104**	56	48
Bachillerato general	**952**	496	456	**52**	28	24

(Continúa)

INEGI. Anuario estadístico y geográfico de Puebla 2015.

Alumnos inscritos y personal docente en educación básica y media superior de la modalidad escolarizada a inicio de cursos por municipio y nivel educativo según sexo
Ciclo escolar 2014/15

Cuadro 6.8

Municipio Nivel	Alumnos inscritos			Personal docente a/		
	Total	Hombres	Mujeres	**Total**	Hombres	Mujeres
Hueytlalpan	**1 725**	876	849	**82**	37	45
Preescolar	**279**	144	135	**15**	3	12
Primaria	**944**	496	448	**41**	22	19
Secundaria	**291**	145	146	**15**	9	6
Bachillerato general	**211**	91	120	**11**	3	8
Huitzilan de Serdán	**4 381**	2 247	2 134	**163**	77	86
Preescolar	**663**	315	348	**28**	1	27
Primaria	**2 521**	1 337	1 184	**87**	45	42
Secundaria	**814**	399	415	**32**	19	13
Bachillerato general	**383**	196	187	**16**	12	4
Huitziltepec	**1 257**	585	672	**63**	20	43
Preescolar	**256**	124	132	**9**	0	9
Primaria	**709**	332	377	**24**	6	18
Secundaria	**244**	110	134	**18**	9	9
Bachillerato general	**48**	19	29	**12**	5	7
Ixcamilpa de Guerrero	**1 051**	552	499	**63**	31	32
Preescolar	**165**	74	91	**9**	2	7
Primaria	**501**	275	226	**28**	11	17
Secundaria	**231**	119	112	**15**	13	2
Bachillerato general	**154**	84	70	**11**	5	6
Ixcaquixtla	**2 879**	1 477	1 402	**113**	35	78
Preescolar	**485**	271	214	**20**	3	17
Primaria	**1 025**	505	520	**36**	8	28
Secundaria	**659**	332	327	**33**	12	21
Bachillerato general	**710**	369	341	**24**	12	12
Ixtacamaxtitlán	**7 790**	3 976	3 814	**475**	201	274
Preescolar	**1 296**	656	640	**92**	21	71
Primaria	**3 470**	1 785	1 685	**196**	71	125
Secundaria	**1 795**	910	885	**112**	70	42
Bachillerato general	**1 229**	625	604	**75**	39	36
Ixtepec	**1 965**	958	1 007	**75**	27	48
Preescolar	**323**	172	151	**14**	0	14
Primaria	**1 202**	575	627	**45**	17	28
Secundaria	**308**	154	154	**10**	5	5
Bachillerato general	**132**	57	75	**6**	5	1
Izúcar de Matamoros	**23 092**	11 661	11 431	**1 153**	401	752
Preescolar	**4 255**	2 153	2 102	**175**	8	167
Primaria	**9 757**	4 954	4 803	**384**	101	283
Secundaria	**5 018**	2 554	2 464	**318**	152	166
Bachillerato general	**3 098**	1 508	1 590	**221**	110	111

(Continúa)

INEGI. Anuario estadístico y geográfico de Puebla 2015.

Alumnos inscritos y personal docente en educación básica y media superior de la modalidad escolarizada a inicio de cursos por municipio y nivel educativo según sexo
Ciclo escolar 2014/15

Cuadro 6.8

Municipio Nivel	Alumnos inscritos			Personal docente a/		
	Total	Hombres	Mujeres	**Total**	Hombres	Mujeres
Bachillerato tecnológico y niveles equivalentes	**964**	492	472	**55**	30	25
Jalpan	**3 545**	1 799	1 746	**201**	91	110
Preescolar	**616**	300	316	**35**	6	29
Primaria	**1 613**	838	775	**83**	38	45
Secundaria	**685**	332	353	**42**	19	23
Bachillerato general	**517**	268	249	**29**	17	12
Bachillerato tecnológico y niveles equivalentes	**114**	61	53	**12**	11	1
Jolalpan	**3 423**	1 724	1 699	**169**	74	95
Preescolar	**528**	267	261	**27**	3	24
Primaria	**1 752**	868	884	**85**	39	46
Secundaria	**760**	391	369	**41**	23	18
Bachillerato general	**383**	198	185	**16**	9	7
Jonotla	**1 388**	694	694	**83**	42	41
Preescolar	**250**	122	128	**13**	3	10
Primaria	**588**	288	300	**34**	16	18
Secundaria	**308**	150	158	**16**	10	6
Bachillerato general	**242**	134	108	**20**	13	7
Jopala	**4 179**	2 162	2 017	**173**	74	99
Preescolar	**702**	356	346	**27**	3	24
Primaria	**1 870**	986	884	**75**	34	41
Secundaria	**899**	467	432	**41**	20	21
Bachillerato general	**708**	353	355	**30**	17	13
Juan C. Bonilla	**5 731**	2 947	2 784	**210**	64	146
Preescolar	**1 029**	526	503	**33**	0	33
Primaria	**2 834**	1 438	1 396	**79**	30	49
Secundaria	**1 415**	743	672	**76**	28	48
Bachillerato general	**453**	240	213	**22**	6	16
Juan Galindo	**2 700**	1 389	1 311	**114**	29	85
Preescolar	**530**	297	233	**23**	0	23
Primaria	**1 463**	736	727	**46**	12	34
Secundaria	**218**	107	111	**10**	4	6
Bachillerato general	**489**	249	240	**35**	13	22
Juan N. Méndez	**1 433**	753	680	**76**	36	40
Preescolar	**352**	182	170	**13**	3	10
Primaria	**701**	367	334	**37**	22	15
Secundaria	**276**	136	140	**17**	7	10
Bachillerato general	**104**	68	36	**9**	4	5

(Continúa)

INEGI. Anuario estadístico y geográfico de Puebla 2015.

Alumnos inscritos y personal docente en educación básica y media superior de la modalidad escolarizada a inicio de cursos por municipio y nivel educativo según sexo
Ciclo escolar 2014/15

Cuadro 6.8

Municipio Nivel	Alumnos inscritos			Personal docente a/		
	Total	Hombres	Mujeres	**Total**	Hombres	Mujeres
Lafragua	**2 112**	1 054	1 058	**97**	34	63
Preescolar	**403**	189	214	**18**	1	17
Primaria	**1 047**	521	526	**40**	9	31
Secundaria	**453**	237	216	**24**	12	12
Bachillerato general	**209**	107	102	**15**	12	3
La Magdalena Tlatlauquitepec	**145**	77	68	**8**	2	6
Preescolar	**45**	21	24	**2**	0	2
Primaria	**66**	35	31	**3**	1	2
Secundaria	**34**	21	13	**3**	1	2
Libres	**10 451**	5 332	5 119	**427**	144	283
Preescolar	**1 708**	863	845	**76**	5	71
Primaria	**5 112**	2 653	2 459	**183**	60	123
Secundaria	**2 442**	1 231	1 211	**113**	53	60
Bachillerato general	**1 142**	564	578	**50**	26	24
Bachillerato tecnológico y niveles equivalentes	**47**	21	26	**5**	0	5
Los Reyes de Juárez	**7 035**	3 507	3 528	**228**	54	174
Preescolar	**1 290**	616	674	**42**	0	42
Primaria	**4 241**	2 175	2 066	**122**	28	94
Secundaria	**1 280**	611	669	**48**	17	31
Bachillerato general	**224**	105	119	**16**	9	7
Mazapiltepec de Juárez	**704**	373	331	**32**	10	22
Preescolar	**142**	92	50	**7**	0	7
Primaria	**344**	170	174	**12**	3	9
Secundaria	**151**	72	79	**8**	4	4
Bachillerato general	**67**	39	28	**5**	3	2
Mixtla	**665**	349	316	**27**	8	19
Preescolar	**99**	49	50	**4**	0	4
Primaria	**294**	151	143	**9**	2	7
Secundaria	**143**	75	68	**6**	2	4
Bachillerato general	**129**	74	55	**8**	4	4
Molcaxac	**1 683**	855	828	**79**	29	50
Preescolar	**263**	137	126	**9**	0	9
Primaria	**846**	407	439	**33**	9	24
Secundaria	**414**	227	187	**29**	15	14
Bachillerato general	**160**	84	76	**8**	5	3
Naupan	**3 134**	1 632	1 502	**134**	44	90
Preescolar	**645**	330	315	**26**	4	22
Primaria	**1 482**	784	698	**55**	21	34

(Continúa)

INEGI. Anuario estadístico y geográfico de Puebla 2015.

Alumnos inscritos y personal docente en educación básica y media superior de la modalidad escolarizada a inicio de cursos por municipio y nivel educativo según sexo
Ciclo escolar 2014/15

Cuadro 6.8

Municipio Nivel	Alumnos inscritos			Personal docente a/		
	Total	Hombres	Mujeres	**Total**	Hombres	Mujeres
Secundaria	**649**	354	295	**31**	9	22
Bachillerato general	**358**	164	194	**22**	10	12
Nauzontla	**859**	428	431	**43**	17	26
Preescolar	**158**	67	91	**7**	0	7
Primaria	**399**	207	192	**17**	10	7
Secundaria	**207**	105	102	**14**	6	8
Bachillerato general	**95**	49	46	**5**	1	4
Nealtican	**3 443**	1 721	1 722	**123**	33	90
Preescolar	**468**	230	238	**16**	0	16
Primaria	**1 789**	904	885	**63**	13	50
Secundaria	**867**	457	410	**31**	13	18
Bachillerato general	**319**	130	189	**13**	7	6
Nicolás Bravo	**1 896**	975	921	**68**	20	48
Preescolar	**295**	146	149	**13**	0	13
Primaria	**893**	477	416	**30**	8	22
Secundaria	**384**	179	205	**12**	5	7
Bachillerato general	**324**	173	151	**13**	7	6
Nopalucan	**6 530**	3 306	3 224	**244**	80	164
Preescolar	**1 048**	548	500	**41**	2	39
Primaria	**3 668**	1 801	1 867	**119**	40	79
Secundaria	**1 388**	737	651	**62**	23	39
Bachillerato general	**426**	220	206	**22**	15	7
Ocotepec	**1 251**	634	617	**60**	23	37
Preescolar	**255**	130	125	**14**	1	13
Primaria	**625**	318	307	**27**	12	15
Secundaria	**270**	136	134	**14**	8	6
Bachillerato general	**101**	50	51	**5**	2	3
Ocoyucan	**7 244**	3 656	3 588	**277**	80	197
Preescolar	**1 234**	590	644	**40**	2	38
Primaria	**4 113**	2 099	2 014	**142**	40	102
Secundaria	**1 315**	663	652	**61**	21	40
Bachillerato general	**582**	304	278	**34**	17	17
Olintla	**4 094**	2 078	2 016	**196**	96	100
Preescolar	**612**	336	276	**24**	6	18
Primaria	**2 010**	1 038	972	**91**	46	45
Secundaria	**903**	435	468	**42**	20	22
Bachillerato general	**569**	269	300	**39**	24	15
Oriental	**5 103**	2 636	2 467	**167**	55	112
Preescolar	**701**	366	335	**26**	2	24

(Continúa)

INEGI. Anuario estadístico y geográfico de Puebla 2015.

Alumnos inscritos y personal docente en educación básica y media superior de la modalidad escolarizada a inicio de cursos por municipio y nivel educativo según sexo
Ciclo escolar 2014/15

Cuadro 6.8

Municipio Nivel	Alumnos inscritos			Personal docente a/		
	Total	Hombres	Mujeres	**Total**	Hombres	Mujeres
Primaria	**2 524**	1 283	1 241	**78**	21	57
Secundaria	**1 158**	607	551	**43**	18	25
Bachillerato general	**34**	20	14	**1**	0	1
Bachillerato tecnológico y niveles equivalentes	**686**	360	326	**19**	14	5
Pahuatlán	**6 410**	3 255	3 155	**286**	113	173
Preescolar	**1 091**	526	565	**48**	2	46
Primaria	**3 006**	1 574	1 432	**117**	49	68
Secundaria	**1 339**	666	673	**67**	32	35
Bachillerato general	**974**	489	485	**54**	30	24
Palmar de Bravo	**12 367**	6 294	6 073	**433**	144	289
Preescolar	**1 534**	756	778	**54**	1	53
Primaria	**6 760**	3 506	3 254	**209**	59	150
Secundaria	**2 711**	1 374	1 337	**108**	46	62
Bachillerato general	**363**	178	185	**18**	9	9
Bachillerato tecnológico y niveles equivalentes	**999**	480	519	**44**	29	15
Pantepec	**5 512**	2 834	2 678	**281**	125	156
Preescolar	**901**	458	443	**43**	7	36
Primaria	**2 338**	1 218	1 120	**110**	47	63
Secundaria	**1 296**	654	642	**69**	35	34
Bachillerato general	**977**	504	473	**59**	36	23
Petlalcingo	**2 820**	1 470	1 350	**142**	51	91
Preescolar	**526**	271	255	**27**	0	27
Primaria	**1 267**	679	588	**60**	18	42
Secundaria	**619**	306	313	**40**	21	19
Bachillerato general	**408**	214	194	**15**	12	3
Piaxtla	**1 230**	646	584	**82**	41	41
Preescolar	**257**	133	124	**11**	0	11
Primaria	**502**	265	237	**29**	15	14
Secundaria	**254**	130	124	**24**	16	8
Bachillerato general	**217**	118	99	**18**	10	8
Puebla	**437 555**	219 681	217 874	**20 786**	5 801	14 985
Preescolar	**67 898**	34 294	33 604	**3 134**	12	3 122
Primaria	**190 109**	96 345	93 764	**6 440**	1 055	5 385
Secundaria	**91 405**	45 954	45 451	**5 320**	2 108	3 212
Bachillerato general	**75 818**	36 917	38 901	**4 965**	2 202	2 763
Bachillerato tecnológico y niveles equivalentes	**12 325**	6 171	6 154	**927**	424	503

(Continúa)

INEGI. Anuario estadístico y geográfico de Puebla 2015.

Alumnos inscritos y personal docente en educación básica y media superior de la modalidad escolarizada a inicio de cursos por municipio y nivel educativo según sexo
Ciclo escolar 2014/15

Cuadro 6.8

Municipio Nivel	Alumnos inscritos			Personal docente a/		
	Total	Hombres	Mujeres	**Total**	Hombres	Mujeres
Quecholac	**13 858**	6 970	6 888	**432**	145	287
Preescolar	**2 265**	1 097	1 168	**77**	1	76
Primaria	**8 061**	4 154	3 907	**223**	70	153
Secundaria	**2 786**	1 376	1 410	**110**	55	55
Bachillerato general	**746**	343	403	**22**	19	3
Quimixtlán	**7 033**	3 560	3 473	**285**	110	175
Preescolar	**1 287**	690	597	**63**	14	49
Primaria	**3 615**	1 799	1 816	**136**	49	87
Secundaria	**1 489**	757	732	**53**	23	30
Bachillerato general	**642**	314	328	**33**	24	9
Rafael Lara Grajales	**6 203**	3 056	3 147	**234**	78	156
Preescolar	**887**	442	445	**40**	0	40
Primaria	**2 937**	1 482	1 455	**90**	24	66
Secundaria	**1 400**	679	721	**51**	20	31
Bachillerato general	**403**	201	202	**24**	14	10
Bachillerato tecnológico y niveles equivalentes	**576**	252	324	**29**	20	9
San Andrés Cholula	**28 802**	14 431	14 371	**1 350**	342	1 008
Preescolar	**5 061**	2 566	2 495	**220**	1	219
Primaria	**11 984**	6 051	5 933	**388**	62	326
Secundaria	**6 337**	3 080	3 257	**339**	128	211
Bachillerato general	**5 420**	2 734	2 686	**403**	151	252
San Antonio Cañada	**1 592**	829	763	**60**	20	40
Preescolar	**248**	131	117	**10**	1	9
Primaria	**796**	419	377	**28**	10	18
Secundaria	**359**	186	173	**12**	6	6
Bachillerato general	**189**	93	96	**10**	3	7
San Diego la Mesa Tochimiltzingo	**335**	170	165	**19**	7	12
Preescolar	**44**	15	29	**3**	1	2
Primaria	**182**	103	79	**8**	3	5
Secundaria	**60**	29	31	**3**	2	1
Bachillerato general	**49**	23	26	**5**	1	4
San Felipe Teotlalcingo	**2 374**	1 180	1 194	**87**	24	63
Preescolar	**359**	188	171	**13**	0	13
Primaria	**1 254**	623	631	**42**	12	30
Secundaria	**521**	248	273	**20**	9	11
Bachillerato general	**240**	121	119	**12**	3	9
San Felipe Tepatlán	**1 175**	570	605	**66**	25	41
Preescolar	**236**	124	112	**11**	1	10
Primaria	**585**	279	306	**29**	9	20

(Continúa)

INEGI. Anuario estadístico y geográfico de Puebla 2015.

Alumnos inscritos y personal docente en educación básica y media superior de la modalidad escolarizada a inicio de cursos por municipio y nivel educativo según sexo
Ciclo escolar 2014/15

Cuadro 6.8

Municipio Nivel	Alumnos inscritos			Personal docente a/		
	Total	Hombres	Mujeres	**Total**	Hombres	Mujeres
Secundaria	**227**	111	116	**13**	6	7
Bachillerato general	**127**	56	71	**13**	9	4
San Gabriel Chilac	**3 590**	1 844	1 746	**135**	46	89
Preescolar	**568**	268	300	**25**	2	23
Primaria	**1 834**	967	867	**62**	20	42
Secundaria	**904**	472	432	**33**	13	20
Bachillerato general	**284**	137	147	**15**	11	4
San Gregorio Atzompa	**2 908**	1 431	1 477	**124**	31	93
Preescolar	**441**	222	219	**18**	0	18
Primaria	**1 192**	603	589	**41**	12	29
Secundaria	**640**	320	320	**31**	7	24
Bachillerato general	**79**	42	37	**7**	2	5
Bachillerato tecnológico y niveles equivalentes	**556**	244	312	**27**	10	17
San Jerónimo Tecuanipan	**1 295**	629	666	**54**	16	38
Preescolar	**233**	120	113	**9**	0	9
Primaria	**713**	344	369	**27**	8	19
Secundaria	**220**	99	121	**10**	1	9
Bachillerato general	**129**	66	63	**8**	7	1
San Jerónimo Xayacatlán	**702**	364	338	**47**	17	30
Preescolar	**178**	87	91	**10**	2	8
Primaria	**371**	204	167	**23**	10	13
Secundaria	**115**	54	61	**10**	4	6
Bachillerato general	**38**	19	19	**4**	1	3
San José Chiapa	**2 147**	1 091	1 056	**76**	22	54
Preescolar	**318**	150	168	**13**	2	11
Primaria	**1 240**	631	609	**39**	9	30
Secundaria	**404**	210	194	**15**	6	9
Bachillerato general	**185**	100	85	**9**	5	4
San José Miahuatlán	**3 052**	1 585	1 467	**116**	40	76
Preescolar	**495**	233	262	**18**	2	16
Primaria	**1 765**	943	822	**62**	23	39
Secundaria	**607**	311	296	**26**	11	15
Bachillerato general	**185**	98	87	**10**	4	6
San Juan Atenco	**712**	308	404	**31**	9	22
Preescolar	**132**	56	76	**6**	0	6
Primaria	**356**	153	203	**12**	3	9
Secundaria	**138**	64	74	**9**	5	4
Bachillerato general	**86**	35	51	**4**	1	3

(Continúa)

INEGI. Anuario estadístico y geográfico de Puebla 2015.

Alumnos inscritos y personal docente en educación básica y media superior de la modalidad escolarizada a inicio de cursos por municipio y nivel educativo según sexo
Ciclo escolar 2014/15

Cuadro 6.8

Municipio Nivel	Alumnos inscritos			Personal docente a/		
	Total	Hombres	Mujeres	**Total**	Hombres	Mujeres
San Juan Atzompa	**373**	201	172	**17**	5	12
Preescolar	**64**	36	28	**2**	0	2
Primaria	**147**	80	67	**6**	1	5
Secundaria	**92**	49	43	**4**	2	2
Bachillerato general	**70**	36	34	**5**	2	3
San Martín Texmelucan	**46 709**	23 456	23 253	**2 009**	588	1 421
Preescolar	**7 136**	3 546	3 590	**323**	1	322
Primaria	**20 343**	10 409	9 934	**659**	150	509
Secundaria	**9 923**	4 985	4 938	**479**	206	273
Bachillerato general	**6 236**	3 025	3 211	**368**	155	213
Bachillerato tecnológico y niveles equivalentes	**3 071**	1 491	1 580	**180**	76	104
San Martín Totoltepec	**221**	120	101	**10**	4	6
Preescolar	**43**	20	23	**1**	0	1
Primaria	**118**	65	53	**6**	2	4
Secundaria	**60**	35	25	**3**	2	1
San Matías Tlalancaleca	**4 521**	2 297	2 224	**170**	51	119
Preescolar	**895**	467	428	**38**	1	37
Primaria	**2 276**	1 129	1 147	**79**	21	58
Secundaria	**948**	468	480	**37**	22	15
Bachillerato general	**402**	233	169	**16**	7	9
San Miguel Ixitlán	**117**	57	60	**7**	3	4
Preescolar	**19**	12	7	**1**	0	1
Primaria	**50**	21	29	**3**	2	1
Secundaria	**18**	9	9	**1**	0	1
Bachillerato general	**30**	15	15	**2**	1	1
San Miguel Xoxtla	**4 141**	2 053	2 088	**154**	49	105
Preescolar	**624**	299	325	**21**	0	21
Primaria	**1 523**	752	771	**44**	12	32
Secundaria	**1 319**	674	645	**67**	23	44
Bachillerato general	**675**	328	347	**22**	14	8
San Nicolás Buenos Aires	**2 410**	1 184	1 226	**100**	29	71
Preescolar	**525**	262	263	**22**	0	22
Primaria	**1 275**	651	624	**47**	12	35
Secundaria	**474**	208	266	**21**	10	11
Bachillerato general	**136**	63	73	**10**	7	3
San Nicolás de los Ranchos	**2 968**	1 476	1 492	**102**	33	69
Preescolar	**432**	197	235	**16**	0	16
Primaria	**1 454**	762	692	**46**	13	33

(Continúa)

INEGI. Anuario estadístico y geográfico de Puebla 2015.

Alumnos inscritos y personal docente en educación básica y media superior de la modalidad escolarizada a inicio de cursos por municipio y nivel educativo según sexo
Ciclo escolar 2014/15

Cuadro 6.8

Municipio Nivel	Alumnos inscritos			Personal docente a/		
	Total	Hombres	Mujeres	**Total**	Hombres	Mujeres
Secundaria	**743**	357	386	**30**	12	18
Bachillerato general	**339**	160	179	**10**	8	2
San Pablo Anicano	**819**	430	389	**52**	20	32
Preescolar	**202**	89	113	**12**	2	10
Primaria	**422**	228	194	**26**	12	14
Secundaria	**131**	79	52	**10**	3	7
Bachillerato general	**64**	34	30	**4**	3	1
San Pedro Cholula	**42 973**	21 615	21 358	**2 092**	613	1 479
Preescolar	**6 872**	3 513	3 359	**301**	0	301
Primaria	**19 078**	9 580	9 498	**625**	124	501
Secundaria	**9 485**	4 795	4 690	**580**	227	353
Bachillerato general	**5 558**	2 765	2 793	**472**	202	270
Bachillerato tecnológico y niveles equivalentes	**1 980**	962	1 018	**114**	60	54
San Pedro Yeloixtlahuaca	**1 025**	536	489	**49**	20	29
Preescolar	**193**	92	101	**10**	0	10
Primaria	**428**	220	208	**20**	11	9
Secundaria	**213**	119	94	**13**	6	7
Bachillerato general	**191**	105	86	**6**	3	3
San Salvador el Seco	**7 393**	3 746	3 647	**270**	77	193
Preescolar	**1 127**	565	562	**41**	2	39
Primaria	**3 884**	1 980	1 904	**126**	26	100
Secundaria	**1 702**	884	818	**69**	34	35
Bachillerato general	**680**	317	363	**34**	15	19
San Salvador el Verde	**9 301**	4 752	4 549	**358**	115	243
Preescolar	**1 384**	701	683	**63**	0	63
Primaria	**4 210**	2 132	2 078	**140**	49	91
Secundaria	**2 130**	1 124	1 006	**100**	39	61
Bachillerato general	**1 064**	541	523	**34**	15	19
Bachillerato tecnológico y niveles equivalentes	**513**	254	259	**21**	12	9
San Salvador Huixcolotla	**3 507**	1 781	1 726	**111**	38	73
Preescolar	**638**	307	331	**24**	0	24
Primaria	**2 100**	1 070	1 030	**57**	19	38
Secundaria	**580**	310	270	**22**	14	8
Bachillerato general	**189**	94	95	**8**	5	3
San Sebastián Tlacotepec	**4 445**	2 213	2 232	**201**	85	116
Preescolar	**643**	326	317	**36**	8	28
Primaria	**2 319**	1 159	1 160	**90**	45	45

(Continúa)

INEGI. Anuario estadístico y geográfico de Puebla 2015.

Alumnos inscritos y personal docente en educación básica y media superior de la modalidad escolarizada a inicio de cursos por municipio y nivel educativo según sexo
Ciclo escolar 2014/15

Cuadro 6.8

Municipio Nivel	Alumnos inscritos			Personal docente a/		
	Total	Hombres	Mujeres	**Total**	Hombres	Mujeres
Secundaria	**919**	461	458	**41**	16	25
Bachillerato general	**564**	267	297	**34**	16	18
Santa Catarina Tlaltempan	**227**	135	92	**9**	4	5
Preescolar	**22**	9	13	**1**	1	0
Primaria	**85**	51	34	**3**	2	1
Secundaria	**72**	38	34	**3**	0	3
Bachillerato general	**48**	37	11	**2**	1	1
Santa Inés Ahuatempan	**1 732**	899	833	**83**	37	46
Preescolar	**327**	153	174	**16**	2	14
Primaria	**844**	456	388	**38**	19	19
Secundaria	**397**	208	189	**21**	11	10
Bachillerato general	**164**	82	82	**8**	5	3
Santa Isabel Cholula	**2 506**	1 287	1 219	**107**	20	87
Preescolar	**466**	228	238	**19**	1	18
Primaria	**1 415**	744	671	**49**	6	43
Secundaria	**383**	201	182	**17**	4	13
Bachillerato general	**242**	114	128	**22**	9	13
Santiago Miahuatlán	**6 381**	3 289	3 092	**212**	60	152
Preescolar	**1 135**	592	543	**44**	0	44
Primaria	**3 604**	1 856	1 748	**108**	33	75
Secundaria	**1 398**	714	684	**47**	20	27
Bachillerato general	**244**	127	117	**13**	7	6
Santo Tomás Hueyotlipan	**2 848**	1 382	1 466	**108**	31	77
Preescolar	**343**	164	179	**12**	1	11
Primaria	**1 161**	578	583	**36**	8	28
Secundaria	**956**	444	512	**38**	14	24
Bachillerato general	**388**	196	192	**22**	8	14
Soltepec	**3 333**	1 723	1 610	**141**	42	99
Preescolar	**506**	268	238	**21**	1	20
Primaria	**1 632**	838	794	**59**	14	45
Secundaria	**761**	379	382	**37**	17	20
Bachillerato general	**434**	238	196	**24**	10	14
Tecali de Herrera	**6 066**	3 031	3 035	**214**	61	153
Preescolar	**1 181**	577	604	**46**	2	44
Primaria	**2 791**	1 416	1 375	**87**	22	65
Secundaria	**1 244**	634	610	**46**	20	26
Bachillerato general	**850**	404	446	**35**	17	18
Tecamachalco	**26 125**	13 082	13 043	**1 034**	337	697
Preescolar	**4 021**	2 005	2 016	**146**	2	144

(Continúa)

INEGI. Anuario estadístico y geográfico de Puebla 2015.

Alumnos inscritos y personal docente en educación básica y media superior de la modalidad escolarizada a inicio de cursos por municipio y nivel educativo según sexo
Ciclo escolar 2014/15

Cuadro 6.8

Municipio Nivel	Alumnos inscritos			Personal docente a/		
	Total	Hombres	Mujeres	**Total**	Hombres	Mujeres
Primaria	**11 228**	5 713	5 515	**346**	86	260
Secundaria	**5 692**	2 897	2 795	**260**	113	147
Bachillerato general	**4 234**	2 008	2 226	**242**	115	127
Bachillerato tecnológico y niveles equivalentes	**950**	459	491	**40**	21	19
Tecomatlán	**2 181**	1 154	1 027	**102**	36	66
Preescolar	**352**	173	179	**15**	0	15
Primaria	**738**	379	359	**33**	9	24
Secundaria	**418**	221	197	**21**	11	10
Bachillerato general	**110**	57	53	**5**	2	3
Bachillerato tecnológico y niveles equivalentes	**563**	324	239	**28**	14	14
Tehuacán	**85 019**	42 467	42 552	**3 531**	1 086	2 445
Preescolar	**13 636**	6 897	6 739	**569**	5	564
Primaria	**38 940**	19 803	19 137	**1 143**	244	899
Secundaria	**17 999**	8 855	9 144	**889**	389	500
Bachillerato general	**11 185**	5 256	5 929	**765**	362	403
Bachillerato tecnológico y niveles equivalentes	**3 259**	1 656	1 603	**165**	86	79
Tehuitzingo	**3 097**	1 561	1 536	**195**	79	116
Preescolar	**624**	316	308	**35**	1	34
Primaria	**1 418**	712	706	**71**	25	46
Secundaria	**630**	308	322	**57**	31	26
Bachillerato general	**138**	71	67	**16**	10	6
Bachillerato tecnológico y niveles equivalentes	**287**	154	133	**16**	12	4
Tenampulco	**1 710**	886	824	**107**	51	56
Preescolar	**282**	140	142	**19**	4	15
Primaria	**756**	406	350	**41**	19	22
Secundaria	**392**	201	191	**26**	15	11
Bachillerato general	**280**	139	141	**21**	13	8
Teopantlán	**862**	421	441	**44**	19	25
Preescolar	**129**	64	65	**6**	0	6
Primaria	**373**	182	191	**19**	9	10
Secundaria	**221**	107	114	**12**	6	6
Bachillerato general	**139**	68	71	**7**	4	3
Teotlalco	**1 088**	589	499	**66**	30	36
Preescolar	**217**	115	102	**11**	1	10
Primaria	**487**	260	227	**31**	14	17
Secundaria	**204**	103	101	**11**	8	3
Bachillerato general	**180**	111	69	**13**	7	6

(Continúa)

INEGI. Anuario estadístico y geográfico de Puebla 2015.

Alumnos inscritos y personal docente en educación básica y media superior de la modalidad escolarizada a inicio de cursos por municipio y nivel educativo según sexo
Ciclo escolar 2014/15

Cuadro 6.8

Municipio Nivel	Alumnos inscritos			Personal docente a/		
	Total	Hombres	Mujeres	**Total**	Hombres	Mujeres
Tepanco de López	**6 148**	3 071	3 077	**227**	79	148
Preescolar	**726**	359	367	**29**	0	29
Primaria	**2 861**	1 476	1 385	**88**	29	59
Secundaria	**1 698**	821	877	**67**	31	36
Bachillerato general	**863**	415	448	**43**	19	24
Tepango de Rodríguez	**1 291**	633	658	**50**	22	28
Preescolar	**232**	126	106	**10**	0	10
Primaria	**589**	285	304	**22**	13	9
Secundaria	**254**	120	134	**10**	4	6
Bachillerato general	**216**	102	114	**8**	5	3
Tepatlaxco de Hidalgo	**4 758**	2 395	2 363	**165**	46	119
Preescolar	**883**	446	437	**31**	0	31
Primaria	**2 716**	1 413	1 303	**92**	32	60
Secundaria	**897**	401	496	**32**	12	20
Bachillerato general	**262**	135	127	**10**	2	8
Tepeaca	**24 994**	12 616	12 378	**1 013**	310	703
Preescolar	**3 983**	2 048	1 935	**134**	3	131
Primaria	**12 062**	6 112	5 950	**378**	77	301
Secundaria	**5 238**	2 600	2 638	**291**	120	171
Bachillerato general	**2 548**	1 307	1 241	**165**	83	82
Bachillerato tecnológico y niveles equivalentes	**1 163**	549	614	**45**	27	18
Tepemaxalco	**429**	221	208	**22**	13	9
Preescolar	**65**	33	32	**4**	1	3
Primaria	**185**	94	91	**10**	9	1
Secundaria	**73**	41	32	**4**	1	3
Bachillerato general	**106**	53	53	**4**	2	2
Tepeojuma	**2 053**	1 032	1 021	**96**	34	62
Preescolar	**378**	192	186	**20**	1	19
Primaria	**1 021**	518	503	**48**	18	30
Secundaria	**378**	197	181	**19**	10	9
Bachillerato general	**276**	125	151	**9**	5	4
Tepetzintla	**3 685**	1 848	1 837	**149**	62	87
Preescolar	**730**	358	372	**30**	1	29
Primaria	**1 798**	909	889	**66**	35	31
Secundaria	**769**	392	377	**32**	13	19
Bachillerato general	**388**	189	199	**21**	13	8
Tepexco	**1 896**	962	934	**85**	30	55
Preescolar	**316**	156	160	**13**	0	13
Primaria	**934**	487	447	**42**	15	27

(Continúa)

INEGI. Anuario estadístico y geográfico de Puebla 2015.

Alumnos inscritos y personal docente en educación básica y media superior de la modalidad escolarizada a inicio de cursos por municipio y nivel educativo según sexo
Ciclo escolar 2014/15

Cuadro 6.8

Municipio Nivel	Alumnos inscritos			Personal docente a/		
	Total	Hombres	Mujeres	**Total**	Hombres	Mujeres
Secundaria	**441**	228	213	**18**	10	8
Bachillerato general	**205**	91	114	**12**	5	7
Tepexi de Rodríguez	**6 116**	3 174	2 942	**292**	108	184
Preescolar	**1 203**	630	573	**54**	8	46
Primaria	**2 757**	1 423	1 334	**119**	39	80
Secundaria	**1 195**	637	558	**62**	32	30
Bachillerato general	**794**	394	400	**43**	22	21
Bachillerato tecnológico y niveles equivalentes	**167**	90	77	**14**	7	7
Tepeyahualco	**4 682**	2 353	2 329	**170**	47	123
Preescolar	**879**	431	448	**32**	3	29
Primaria	**2 461**	1 243	1 218	**81**	20	61
Secundaria	**933**	462	471	**39**	18	21
Bachillerato general	**409**	217	192	**18**	6	12
Tepeyahualco de Cuauhtémoc	**976**	500	476	**40**	10	30
Preescolar	**216**	104	112	**8**	0	8
Primaria	**439**	239	200	**15**	4	11
Secundaria	**226**	113	113	**9**	3	6
Bachillerato general	**95**	44	51	**8**	3	5
Tetela de Ocampo	**7 835**	3 923	3 912	**377**	137	240
Preescolar	**1 388**	681	707	**57**	2	55
Primaria	**3 564**	1 811	1 753	**158**	59	99
Secundaria	**1 567**	795	772	**93**	40	53
Bachillerato general	**1 306**	635	671	**62**	33	29
Bachillerato tecnológico y niveles equivalentes	**10**	1	9	**7**	3	4
Teteles de Avila Castillo	**1 976**	1 009	967	**80**	25	55
Preescolar	**339**	179	160	**13**	0	13
Primaria	**722**	359	363	**25**	7	18
Secundaria	**675**	344	331	**32**	15	17
Bachillerato general	**240**	127	113	**10**	3	7
Teziutlán	**28 817**	14 495	14 322	**1 245**	438	807
Preescolar	**4 502**	2 254	2 248	**179**	4	175
Primaria	**12 536**	6 456	6 080	**408**	103	305
Secundaria	**5 834**	2 957	2 877	**329**	160	169
Bachillerato general	**3 260**	1 651	1 609	**194**	105	89
Bachillerato tecnológico y niveles equivalentes	**2 685**	1 177	1 508	**135**	66	69
Tianguismanalco	**2 404**	1 185	1 219	**115**	34	81
Preescolar	**309**	153	156	**13**	2	11

(Continúa)

INEGI. Anuario estadístico y geográfico de Puebla 2015.

Alumnos inscritos y personal docente en educación básica y media superior de la modalidad escolarizada a inicio de cursos por municipio y nivel educativo según sexo
Ciclo escolar 2014/15

Cuadro 6.8

Municipio Nivel	Alumnos inscritos			Personal docente a/		
	Total	Hombres	Mujeres	**Total**	Hombres	Mujeres
Primaria	**1 379**	696	683	**57**	17	40
Secundaria	**541**	263	278	**36**	11	25
Bachillerato general	**175**	73	102	**9**	4	5
Tilapa	**2 070**	1 039	1 031	**104**	39	65
Preescolar	**421**	203	218	**16**	0	16
Primaria	**1 082**	549	533	**50**	18	32
Secundaria	**380**	198	182	**25**	16	9
Bachillerato general	**187**	89	98	**13**	5	8
Tlachichuca	**8 410**	4 294	4 116	**339**	99	240
Preescolar	**1 406**	717	689	**56**	2	54
Primaria	**4 193**	2 145	2 048	**154**	29	125
Secundaria	**1 910**	964	946	**88**	46	42
Bachillerato general	**901**	468	433	**41**	22	19
Tlacotepec de Benito Juárez	**16 232**	8 068	8 164	**553**	172	381
Preescolar	**2 977**	1 476	1 501	**108**	8	100
Primaria	**8 084**	4 072	4 012	**263**	77	186
Secundaria	**3 662**	1 850	1 812	**127**	58	69
Bachillerato general	**1 509**	670	839	**55**	29	26
Tlacuilotepec	**5 552**	2 855	2 697	**279**	139	140
Preescolar	**884**	442	442	**48**	8	40
Primaria	**2 476**	1 301	1 175	**111**	57	54
Secundaria	**1 308**	652	656	**67**	44	23
Bachillerato general	**884**	460	424	**53**	30	23
Tlahuapan	**9 752**	4 986	4 766	**373**	115	258
Preescolar	**1 464**	705	759	**57**	0	57
Primaria	**4 983**	2 567	2 416	**186**	63	123
Secundaria	**2 517**	1 296	1 221	**97**	40	57
Bachillerato general	**788**	418	370	**33**	12	21
Tlaltenango	**1 989**	1 016	973	**71**	23	48
Preescolar	**342**	178	164	**14**	0	14
Primaria	**1 076**	532	544	**33**	14	19
Secundaria	**366**	198	168	**13**	7	6
Bachillerato general	**205**	108	97	**11**	2	9
Tlanepantla	**1 303**	633	670	**46**	14	32
Preescolar	**236**	122	114	**8**	0	8
Primaria	**716**	351	365	**24**	8	16
Secundaria	**251**	119	132	**9**	4	5
Bachillerato general	**100**	41	59	**5**	2	3

(Continúa)

INEGI. Anuario estadístico y geográfico de Puebla 2015.

Alumnos inscritos y personal docente en educación básica y media superior de la modalidad escolarizada a inicio de cursos por municipio y nivel educativo según sexo
Ciclo escolar 2014/15

Cuadro 6.8

Municipio Nivel	Alumnos inscritos			Personal docente a/		
	Total	Hombres	Mujeres	**Total**	Hombres	Mujeres
Tlaola	**6 963**	3 561	3 402	**275**	90	185
Preescolar	**1 231**	636	595	**50**	3	47
Primaria	**3 358**	1 746	1 612	**120**	36	84
Secundaria	**1 526**	756	770	**65**	33	32
Bachillerato general	**848**	423	425	**40**	18	22
Tlapacoya	**2 099**	1 058	1 041	**104**	43	61
Preescolar	**436**	215	221	**19**	2	17
Primaria	**932**	479	453	**46**	18	28
Secundaria	**420**	220	200	**20**	10	10
Bachillerato general	**311**	144	167	**19**	13	6
Tlapanalá	**2 347**	1 174	1 173	**122**	43	79
Preescolar	**468**	239	229	**18**	1	17
Primaria	**1 149**	582	567	**51**	22	29
Secundaria	**542**	276	266	**34**	13	21
Bachillerato general	**188**	77	111	**19**	7	12
Tlatlauquitepec	**15 953**	8 147	7 806	**758**	314	444
Preescolar	**3 103**	1 591	1 512	**144**	10	134
Primaria	**7 317**	3 766	3 551	**301**	132	169
Secundaria	**3 271**	1 649	1 622	**173**	95	78
Bachillerato general	**2 182**	1 124	1 058	**133**	75	58
Bachillerato tecnológico y niveles equivalentes	**80**	17	63	**7**	2	5
Tlaxco	**1 494**	754	740	**86**	38	48
Preescolar	**215**	117	98	**13**	2	11
Primaria	**685**	351	334	**33**	13	20
Secundaria	**334**	163	171	**16**	8	8
Bachillerato general	**260**	123	137	**24**	15	9
Tochimilco	**4 400**	2 220	2 180	**190**	70	120
Preescolar	**733**	374	359	**31**	1	30
Primaria	**2 368**	1 202	1 166	**101**	38	63
Secundaria	**873**	440	433	**41**	23	18
Bachillerato general	**426**	204	222	**17**	8	9
Tochtepec	**5 598**	2 889	2 709	**205**	57	148
Preescolar	**987**	524	463	**40**	1	39
Primaria	**2 773**	1 480	1 293	**87**	19	68
Secundaria	**1 093**	537	556	**41**	21	20
Bachillerato general	**745**	348	397	**37**	16	21
Totoltepec de Guerrero	**411**	195	216	**30**	11	19
Preescolar	**51**	19	32	**2**	0	2
Primaria	**139**	69	70	**9**	4	5

(Continúa)

INEGI. Anuario estadístico y geográfico de Puebla 2015.

Alumnos inscritos y personal docente en educación básica y media superior de la modalidad escolarizada a inicio de cursos por municipio y nivel educativo según sexo
Ciclo escolar 2014/15

Cuadro 6.8

Municipio Nivel	Alumnos inscritos			Personal docente a/		
	Total	Hombres	Mujeres	**Total**	Hombres	Mujeres
Secundaria	**100**	52	48	**10**	4	6
Bachillerato general	**121**	55	66	**9**	3	6
Tulcingo	**2 763**	1 355	1 408	**126**	51	75
Preescolar	**517**	264	253	**22**	0	22
Primaria	**1 245**	615	630	**56**	20	36
Secundaria	**568**	274	294	**28**	17	11
Bachillerato general	**433**	202	231	**20**	14	6
Tuzamapan de Galeana	**1 614**	837	777	**82**	36	46
Preescolar	**291**	155	136	**16**	3	13
Primaria	**687**	375	312	**31**	12	19
Secundaria	**366**	181	185	**18**	9	9
Bachillerato general	**270**	126	144	**17**	12	5
Tzicatlacoyan	**1 771**	899	872	**85**	27	58
Preescolar	**290**	133	157	**14**	1	13
Primaria	**934**	494	440	**37**	10	27
Secundaria	**371**	184	187	**17**	7	10
Bachillerato general	**176**	88	88	**17**	9	8
Venustiano Carranza	**8 461**	4 338	4 123	**363**	141	222
Preescolar	**1 246**	646	600	**47**	2	45
Primaria	**3 713**	1 916	1 797	**155**	51	104
Secundaria	**1 863**	938	925	**85**	48	37
Bachillerato general	**1 329**	664	665	**64**	30	34
Bachillerato tecnológico y niveles equivalentes	**310**	174	136	**12**	10	2
Vicente Guerrero	**7 012**	3 484	3 528	**278**	113	165
Preescolar	**1 160**	577	583	**63**	8	55
Primaria	**3 953**	1 987	1 966	**146**	69	77
Secundaria	**1 465**	719	746	**50**	24	26
Bachillerato general	**434**	201	233	**19**	12	7
Xayacatlán de Bravo	**491**	256	235	**31**	9	22
Preescolar	**83**	46	37	**4**	0	4
Primaria	**238**	121	117	**12**	5	7
Secundaria	**122**	63	59	**10**	4	6
Bachillerato general	**48**	26	22	**5**	0	5
Xicotepec	**23 925**	12 084	11 841	**1 051**	388	663
Preescolar	**3 752**	1 857	1 895	**166**	15	151
Primaria	**10 647**	5 435	5 212	**388**	123	265
Secundaria	**5 447**	2 802	2 645	**273**	128	145
Bachillerato general	**3 805**	1 868	1 937	**193**	111	82

(Continúa)

INEGI. Anuario estadístico y geográfico de Puebla 2015.

Alumnos inscritos y personal docente en educación básica y media superior de la modalidad escolarizada a inicio de cursos por municipio y nivel educativo según sexo
Ciclo escolar 2014/15

Cuadro 6.8

Municipio Nivel	Alumnos inscritos			Personal docente a/		
	Total	Hombres	Mujeres	**Total**	Hombres	Mujeres
Bachillerato tecnológico y niveles equivalentes	**274**	122	152	**31**	11	20
Xicotlán	**351**	176	175	**26**	10	16
Preescolar	**55**	28	27	**2**	0	2
Primaria	**154**	73	81	**11**	4	7
Secundaria	**77**	47	30	**6**	4	2
Bachillerato general	**65**	28	37	**7**	2	5
Xiutetelco	**11 174**	5 654	5 520	**411**	137	274
Preescolar	**2 158**	1 077	1 081	**95**	7	88
Primaria	**6 301**	3 221	3 080	**199**	77	122
Secundaria	**2 112**	1 041	1 071	**83**	38	45
Bachillerato general	**603**	315	288	**34**	15	19
Xochiapulco	**1 042**	560	482	**58**	23	35
Preescolar	**156**	81	75	**9**	0	9
Primaria	**561**	306	255	**31**	9	22
Secundaria	**203**	106	97	**14**	11	3
Bachillerato general	**122**	67	55	**4**	3	1
Xochiltepec	**842**	427	415	**39**	12	27
Preescolar	**173**	88	85	**6**	0	6
Primaria	**415**	209	206	**21**	5	16
Secundaria	**172**	88	84	**7**	3	4
Bachillerato general	**82**	42	40	**5**	4	1
Xochitlán de Vicente Suárez	**3 516**	1 812	1 704	**154**	59	95
Preescolar	**591**	290	301	**28**	2	26
Primaria	**1 867**	982	885	**73**	29	44
Secundaria	**729**	365	364	**32**	16	16
Bachillerato general	**329**	175	154	**21**	12	9
Xochitlán Todos Santos	**1 874**	1 000	874	**68**	27	41
Preescolar	**207**	116	91	**11**	4	7
Primaria	**980**	501	479	**33**	9	24
Secundaria	**470**	263	207	**15**	9	6
Bachillerato general	**217**	120	97	**9**	5	4
Yaonáhuac	**2 027**	1 040	987	**96**	42	54
Preescolar	**415**	202	213	**21**	4	17
Primaria	**965**	510	455	**38**	18	20
Secundaria	**371**	182	189	**16**	7	9
Bachillerato general	**276**	146	130	**21**	13	8
Yehualtepec	**6 582**	3 335	3 247	**225**	53	172
Preescolar	**887**	435	452	**35**	1	34

(Continúa)

INEGI. Anuario estadístico y geográfico de Puebla 2015.

Alumnos inscritos y personal docente en educación básica y media superior de la modalidad escolarizada a inicio de cursos por municipio y nivel educativo según sexo
Ciclo escolar 2014/15

Cuadro 6.8

Municipio Nivel	Alumnos inscritos			Personal docente a/		
	Total	Hombres	Mujeres	**Total**	Hombres	Mujeres
Primaria	**3 616**	1 864	1 752	**115**	25	90
Secundaria	**1 557**	775	782	**56**	22	34
Bachillerato general	**522**	261	261	**19**	5	14
Zacapala	**1 192**	582	610	**60**	25	35
Preescolar	**189**	94	95	**11**	2	9
Primaria	**568**	283	285	**29**	14	15
Secundaria	**271**	131	140	**11**	5	6
Bachillerato general	**164**	74	90	**9**	4	5
Zacapoaxtla	**17 837**	8 897	8 940	**821**	294	527
Preescolar	**2 967**	1 448	1 519	**134**	5	129
Primaria	**8 200**	4 105	4 095	**309**	89	220
Secundaria	**3 713**	1 883	1 830	**204**	110	94
Bachillerato general	**2 466**	1 215	1 251	**124**	67	57
Bachillerato tecnológico y niveles equivalentes	**491**	246	245	**50**	23	27
Zacatlán	**26 347**	13 177	13 170	**1 232**	401	831
Preescolar	**4 832**	2 484	2 348	**187**	18	169
Primaria	**11 707**	5 903	5 804	**404**	97	307
Secundaria	**5 321**	2 701	2 620	**349**	158	191
Bachillerato general	**3 994**	1 948	2 046	**249**	111	138
Bachillerato tecnológico y niveles equivalentes	**493**	141	352	**43**	17	26
Zapotitlán	**2 443**	1 218	1 225	**120**	34	86
Preescolar	**352**	176	176	**21**	3	18
Primaria	**1 097**	544	553	**51**	10	41
Secundaria	**587**	306	281	**29**	13	16
Bachillerato general	**407**	192	215	**19**	8	11
Zapotitlán de Méndez	**1 728**	869	859	**72**	23	49
Preescolar	**273**	144	129	**12**	0	12
Primaria	**737**	381	356	**29**	4	25
Secundaria	**484**	229	255	**18**	12	6
Bachillerato general	**234**	115	119	**13**	7	6
Zaragoza	**4 953**	2 632	2 321	**214**	79	135
Preescolar	**893**	468	425	**37**	0	37
Primaria	**2 113**	1 086	1 027	**72**	15	57
Secundaria	**1 247**	738	509	**71**	45	26
Bachillerato general	**700**	340	360	**34**	19	15
Zautla	**6 117**	3 050	3 067	**292**	110	182
Preescolar	**1 125**	546	579	**63**	7	56
Primaria	**3 164**	1 587	1 577	**134**	52	82

(Continúa)

INEGI. Anuario estadístico y geográfico de Puebla 2015.

Alumnos inscritos y personal docente en educación básica y media superior de la modalidad escolarizada a inicio de cursos por municipio y nivel educativo según sexo
Ciclo escolar 2014/15

Cuadro 6.8

Municipio Nivel	Alumnos inscritos			Personal docente a/		
	Total	Hombres	Mujeres	**Total**	Hombres	Mujeres
Secundaria	**1 251**	624	627	**66**	32	34
Bachillerato general	**577**	293	284	**29**	19	10
Zihuateutla	**3 809**	1 940	1 869	**196**	70	126
Preescolar	**709**	353	356	**34**	3	31
Primaria	**1 801**	896	905	**87**	35	52
Secundaria	**861**	453	408	**46**	19	27
Bachillerato general	**438**	238	200	**29**	13	16
Zinacatepec	**4 358**	2 190	2 168	**183**	65	118
Preescolar	**642**	312	330	**21**	0	21
Primaria	**2 031**	1 030	1 001	**66**	11	55
Secundaria	**999**	469	530	**63**	32	31
Bachillerato general	**55**	32	23	**6**	2	4
Bachillerato tecnológico y niveles equivalentes	**631**	347	284	**27**	20	7
Zongozotla	**1 128**	582	546	**54**	18	36
Preescolar	**208**	102	106	**8**	0	8
Primaria	**509**	262	247	**20**	2	18
Secundaria	**244**	123	121	**18**	11	7
Bachillerato general	**167**	95	72	**8**	5	3
Zoquiapan	**802**	395	407	**41**	13	28
Preescolar	**142**	60	82	**8**	0	8
Primaria	**370**	192	178	**18**	9	9
Secundaria	**198**	102	96	**10**	2	8
Bachillerato general	**92**	41	51	**5**	2	3
Zoquitlán	**6 465**	3 228	3 237	**267**	94	173
Preescolar	**862**	420	442	**48**	9	39
Primaria	**3 674**	1 879	1 795	**144**	53	91
Secundaria	**1 413**	693	720	**50**	20	30
Bachillerato general	**516**	236	280	**25**	12	13

<30/30>

Nota: La información comprende los sostenimientos administrativos: federal, estatal, autónomo y particular.

a/ Incluye personal directivo con grupo, profesores de educación física, de actividades artísticas, tecnológicas e idiomas. Para el CONAFE en preescolar, primaria y secundaria se refiere a instructores comunitarios o agentes educativos.

b/ Comprende general, cursos comunitarios coordinados por el CONAFE y Centros de Desarrollo Infantil (CENDI).

c/ Comprende: general, bilingüe, escuela-albergue y cursos comunitarios coordinados por el CONAFE.

d/ Comprende: general, para trabajadores, telesecundaria y técnica en sus modalidades: industrial y agropecuaria, además de los cursos comunitarios coordinados por el CONAFE.

e/ Comprende: general de dos y tres años, colegio de bachilleres, por cooperación, educación media superior a distancia, de arte y tecnológico (industrial, agropecuario, pesquero y forestal).

f/ Comprende bachillerato tecnológico (bivalente), profesional técnico (terminal) y profesional técnico bachiller (bivalente).

Fuente: SEP. Subsecretaría de Planeación Educativa; Dirección General de Planeación, Programación y Presupuesto; Departamento de Estadística y Seguimiento Presupuestales.

Alumnos inscritos, existencias, aprobados y egresados, personal docente y escuelas en educación básica y media superior de la modalidad escolarizada a fin de cursos por municipio y nivel educativo Ciclo escolar 2013/14

Cuadro 6.9

Municipio Nivel	Alumnos inscritos	Alumnos existencias	Alumnos aprobados a/	Alumnos egresados	Personal docente b/	Escuelas c/
Estado	**1 773 221**	**1 702 070**	**1 618 520**	**429 915**	**76 551**	**13 501**
Preescolar d/	289 493	279 279	273 682	118 418	12 313	4 938
Primaria e/	851 643	831 415	825 319	145 236	28 523	4 646
Secundaria f/	354 381	340 032	313 821	96 038	19 236	2 224
Bachillerato general g/	235 913	212 951	176 305	61 087	13 775	1 530
Bachillerato tecnológico y niveles equivalentes h/	41 791	38 393	29 393	9 136	2 704	163
Acajete	18 249	17 749	17 158	4 494	667	85
Preescolar	2 831	2 776	2 743	1 401	109	28
Primaria	10 295	10 096	10 015	1 792	301	33
Secundaria	3 510	3 382	3 170	938	151	13
Bachillerato general	1 045	977	756	215	80	10
Bachillerato tecnológico y niveles equivalentes	568	518	474	148	26	1
Acateno	2 310	2 231	2 178	532	113	41
Preescolar	373	359	339	126	19	15
Primaria	1 121	1 085	1 084	172	52	15
Secundaria	449	442	442	146	26	6
Bachillerato general	367	345	313	88	16	5
Acatlán	11 611	11 089	10 638	2 871	570	128
Preescolar	2 202	2 115	2 062	718	102	46
Primaria	4 777	4 643	4 588	752	183	44
Secundaria	2 275	2 192	2 166	698	155	23
Bachillerato general	1 559	1 404	1 181	491	85	13
Bachillerato tecnológico y niveles equivalentes	798	735	641	212	45	2
Acatzingo	18 302	17 821	16 846	4 414	636	91
Preescolar	2 974	2 895	2 843	1 409	114	34
Primaria	9 257	9 125	8 998	1 573	272	32
Secundaria	3 809	3 681	3 247	918	152	15
Bachillerato general	2 240	2 100	1 738	508	90	8
Bachillerato tecnológico y niveles equivalentes	22	20	20	6	8	2
Acteopan	616	610	589	157	40	9
Preescolar	118	117	117	46	6	2
Primaria	282	281	280	56	19	3
Secundaria	143	143	143	45	10	3
Bachillerato general	73	69	49	10	5	1
Ahuacatlán	4 776	4 705	4 562	1 194	186	49
Preescolar	794	785	780	342	33	18
Primaria	2 403	2 394	2 340	383	94	18
Secundaria	1 005	983	948	300	41	8

(Continúa)

INEGI. Anuario estadístico y geográfico de Puebla 2015.

Alumnos inscritos, existencias, aprobados y egresados, personal docente y escuelas en educación básica y media superior de la modalidad escolarizada a fin de cursos por municipio y nivel educativo Ciclo escolar 2013/14

Cuadro 6.9

Municipio Nivel	Alumnos inscritos	Alumnos existencias	Alumnos aprobados a/	Alumnos egresados	Personal docente b/	Escuelas c/
Bachillerato general	574	543	494	169	18	5
Ahuatlán	1 005	976	949	257	56	25
Preescolar	191	187	160	75	12	9
Primaria	439	437	437	76	26	9
Secundaria	192	187	187	56	10	3
Bachillerato general	183	165	165	50	8	4
Ahuazotepec	3 492	3 359	3 172	854	151	37
Preescolar	705	685	662	280	31	13
Primaria	1 656	1 600	1 581	289	62	13
Secundaria	725	703	680	214	35	7
Bachillerato general	406	371	249	71	23	4
Ahuehuetitla	453	441	437	103	26	13
Preescolar	130	124	123	39	6	5
Primaria	217	212	211	40	11	5
Secundaria	82	81	81	24	8	2
Bachillerato general	24	24	22	0	1	1
Ajalpan	19 226	18 704	18 193	4 639	720	208
Preescolar	3 290	3 236	3 142	1 418	135	76
Primaria	10 567	10 369	10 245	1 835	337	79
Secundaria	3 686	3 548	3 457	1 020	152	28
Bachillerato general	1 683	1 551	1 349	366	96	25
Albino Zertuche	459	445	445	112	22	4
Preescolar	54	53	53	32	3	1
Primaria	253	247	247	38	12	1
Secundaria	83	80	80	23	5	1
Bachillerato general	69	65	65	19	2	1
Aljojuca	1 421	1 380	1 358	348	56	12
Preescolar	245	236	236	107	10	4
Primaria	726	713	711	108	24	4
Secundaria	272	263	263	83	14	3
Bachillerato general	178	168	148	50	8	1
Altepexi	4 888	4 745	4 263	1 155	167	17
Preescolar	794	775	768	411	28	8
Primaria	2 568	2 520	2 506	446	75	6
Secundaria	694	669	514	122	45	2
Bachillerato general	832	781	475	176	19	1
Amixtlán	1 731	1 663	1 607	411	74	20
Preescolar	280	275	269	103	15	6

(Continúa)

INEGI. Anuario estadístico y geográfico de Puebla 2015.

Alumnos inscritos, existencias, aprobados y egresados, personal docente y escuelas en educación básica y media superior de la modalidad escolarizada a fin de cursos por municipio y nivel educativo Ciclo escolar 2013/14

Cuadro 6.9

Municipio Nivel	Alumnos inscritos	Alumnos existencias	Alumnos aprobados a/	Alumnos egresados	Personal docente b/	Escuelas c/
Primaria	784	763	751	141	34	6
Secundaria	345	324	317	78	15	4
Bachillerato general	322	301	270	89	10	4
Amozoc	29 868	28 717	27 568	6 978	1 008	114
Preescolar	5 580	5 352	5 346	2 243	207	52
Primaria	15 168	14 793	14 671	2 441	360	32
Secundaria	6 141	5 883	5 512	1 637	274	20
Bachillerato general	2 979	2 689	2 039	657	167	10
Aquixtla	2 130	2 086	2 056	486	108	48
Preescolar	478	462	440	145	24	17
Primaria	1 117	1 102	1 098	179	51	22
Secundaria	383	373	373	113	25	7
Bachillerato general	152	149	145	49	8	2
Atempan	8 948	8 726	8 517	2 147	317	60
Preescolar	1 644	1 626	1 621	712	66	26
Primaria	4 551	4 474	4 403	667	135	17
Secundaria	1 626	1 587	1 572	462	76	11
Bachillerato general	1 127	1 039	921	306	40	6
Atexcal	1 051	1 037	1 022	276	52	22
Preescolar	179	178	178	78	9	7
Primaria	559	554	542	92	23	8
Secundaria	213	209	206	69	13	5
Bachillerato general	100	96	96	37	7	2
Atlequizayan	1 006	967	957	237	37	8
Preescolar	143	143	143	64	6	2
Primaria	430	411	407	56	14	2
Secundaria	294	284	284	87	11	2
Bachillerato general	139	129	123	30	6	2
Atlixco	40 784	38 319	35 734	9 411	1 978	243
Preescolar	6 401	6 066	6 031	2 726	261	86
Primaria	19 474	18 731	18 515	2 911	662	84
Secundaria	8 258	7 719	6 859	2 094	555	43
Bachillerato general	5 305	4 555	3 658	1 451	427	24
Bachillerato tecnológico y niveles equivalentes	1 346	1 248	671	229	73	6
Atoyatempan	1 998	1 956	1 908	466	69	8
Preescolar	453	447	447	178	15	4
Primaria	1 102	1 092	1 090	176	33	2
Secundaria	328	307	280	87	15	1
Bachillerato general	115	110	91	25	6	1

(Continúa)

INEGI. Anuario estadístico y geográfico de Puebla 2015.

Alumnos inscritos, existencias, aprobados y egresados, personal docente y escuelas en educación básica y media superior de la modalidad escolarizada a fin de cursos por municipio y nivel educativo Ciclo escolar 2013/14

Cuadro 6.9

Municipio Nivel	Alumnos inscritos	Alumnos existencias	Alumnos aprobados a/	Alumnos egresados	Personal docente b/	Escuelas c/
Atzala	364	357	357	102	16	4
Preescolar	87	86	86	34	3	1
Primaria	190	185	185	43	7	1
Secundaria	55	54	54	15	3	1
Bachillerato general	32	32	32	10	3	1
Atzitzihuacán	3 053	2 990	2 864	760	154	33
Preescolar	477	464	458	237	19	10
Primaria	1 645	1 634	1 599	271	72	12
Secundaria	633	610	589	182	37	7
Bachillerato general	298	282	218	70	26	4
Atzitzintla	2 532	2 469	2 373	608	112	36
Preescolar	373	355	315	160	19	13
Primaria	1 406	1 389	1 367	253	49	12
Secundaria	525	507	507	147	34	8
Bachillerato general	228	218	184	48	10	3
Axutla	273	259	259	57	20	8
Preescolar	39	37	37	17	2	2
Primaria	115	112	112	14	9	3
Secundaria	86	84	84	26	8	2
Bachillerato general	33	26	26	0	1	1
Ayotoxco de Guerrero	2 637	2 544	2 429	654	130	39
Preescolar	497	483	453	159	23	14
Primaria	1 157	1 130	1 116	194	50	13
Secundaria	510	487	487	156	34	7
Bachillerato general	473	444	373	145	23	5
Calpan	3 782	3 689	3 525	973	146	22
Preescolar	472	463	456	225	21	8
Primaria	1 855	1 834	1 829	359	57	7
Secundaria	752	734	731	231	39	5
Bachillerato general	137	132	128	49	9	1
Bachillerato tecnológico y niveles equivalentes	566	526	381	109	20	1
Caltepec	1 146	1 132	1 065	275	68	37
Preescolar	176	175	146	51	14	13
Primaria	521	519	512	94	27	12
Secundaria	248	246	246	78	17	8
Bachillerato general	201	192	161	52	10	4
Camocuautla	859	848	834	199	38	14
Preescolar	155	155	149	49	8	5
Primaria	456	450	446	86	18	5

(Continúa)

INEGI. Anuario estadístico y geográfico de Puebla 2015.

Alumnos inscritos, existencias, aprobados y egresados, personal docente y escuelas en educación básica y media superior de la modalidad escolarizada a fin de cursos por municipio y nivel educativo
Ciclo escolar 2013/14

Cuadro 6.9

Municipio Nivel	Alumnos inscritos	Alumnos existencias	Alumnos aprobados a/	Alumnos egresados	Personal docente b/	Escuelas c/
Secundaria	198	197	197	47	8	3
Bachillerato general	50	46	42	17	4	1
Cañada Morelos	5 613	5 439	5 178	1 370	232	71
Preescolar	879	840	784	414	38	23
Primaria	2 933	2 891	2 877	538	104	25
Secundaria	1 313	1 246	1 150	327	64	15
Bachillerato general	488	462	367	91	26	8
Caxhuacan	1 187	1 163	1 097	307	66	9
Preescolar	230	228	228	73	10	3
Primaria	504	493	492	103	21	3
Secundaria	255	248	188	56	15	1
Bachillerato general	198	194	189	75	20	2
Chalchicomula de Sesma	13 980	13 223	12 465	3 600	600	93
Preescolar	1 957	1 879	1 866	848	81	33
Primaria	6 285	6 107	6 014	1 077	196	33
Secundaria	2 796	2 669	2 514	836	141	16
Bachillerato general	2 666	2 296	1 838	776	129	9
Bachillerato tecnológico y niveles equivalentes	276	272	233	63	53	2
Chapulco	2 222	2 153	2 018	563	71	15
Preescolar	244	239	239	139	10	4
Primaria	1 153	1 137	1 117	220	32	5
Secundaria	462	446	446	135	17	3
Bachillerato general	363	331	216	69	12	3
Chiautla	6 094	5 840	5 659	1 473	375	83
Preescolar	1 140	1 097	1 066	419	54	25
Primaria	2 817	2 734	2 729	471	142	32
Secundaria	1 264	1 190	1 174	363	91	18
Bachillerato general	873	819	690	220	88	8
Chiautzingo	5 209	5 082	4 951	1 358	195	30
Preescolar	736	714	714	361	27	11
Primaria	2 665	2 629	2 628	502	85	9
Secundaria	1 160	1 127	1 104	334	61	6
Bachillerato general	648	612	505	161	22	4
Chichiquila	8 140	7 946	7 682	1 842	295	108
Preescolar	1 251	1 234	1 097	493	64	40
Primaria	4 699	4 655	4 565	761	149	38
Secundaria	1 566	1 495	1 475	423	59	18
Bachillerato general	624	562	545	165	23	12

(Continúa)

INEGI. Anuario estadístico y geográfico de Puebla 2015.

Alumnos inscritos, existencias, aprobados y egresados, personal docente y escuelas en educación básica y media superior de la modalidad escolarizada a fin de cursos por municipio y nivel educativo Ciclo escolar 2013/14

Cuadro 6.9

Municipio Nivel	Alumnos inscritos	Alumnos existencias	Alumnos aprobados a/	Alumnos egresados	Personal docente b/	Escuelas c/
Chiconcuautla	5 939	5 756	5 651	1 379	221	67
Preescolar	984	972	908	396	47	24
Primaria	3 245	3 184	3 164	526	102	24
Secundaria	1 165	1 126	1 107	310	53	11
Bachillerato general	545	474	472	147	19	8
Chietla	9 615	9 105	8 847	2 289	478	97
Preescolar	1 728	1 650	1 624	643	72	32
Primaria	4 497	4 310	4 281	762	186	33
Secundaria	1 907	1 788	1 739	518	123	19
Bachillerato general	567	495	458	140	41	11
Bachillerato tecnológico y niveles equivalentes	916	862	745	226	56	2
Chigmecatitlán	317	302	277	62	16	4
Preescolar	47	47	47	17	2	1
Primaria	150	147	147	19	6	1
Secundaria	55	50	50	15	3	1
Bachillerato general	65	58	33	11	5	1
Chignahuapan	18 445	17 838	16 990	4 247	826	206
Preescolar	3 554	3 461	3 267	1 235	150	71
Primaria	8 840	8 663	8 598	1 483	311	71
Secundaria	3 690	3 547	3 190	979	204	40
Bachillerato general	1 555	1 419	1 208	352	129	22
Bachillerato tecnológico y niveles equivalentes	806	748	727	198	32	2
Chignautla	9 375	9 112	8 903	2 283	337	65
Preescolar	1 663	1 630	1 626	724	65	26
Primaria	4 891	4 801	4 764	756	158	23
Secundaria	1 911	1 817	1 723	558	82	9
Bachillerato general	910	864	790	245	32	7
Chila	1 314	1 284	1 228	350	72	28
Preescolar	265	259	249	105	14	10
Primaria	639	624	607	105	35	12
Secundaria	265	259	234	78	16	4
Bachillerato general	145	142	138	62	7	2
Chila de la Sal	284	276	272	72	23	7
Preescolar	62	60	60	27	3	2
Primaria	134	131	131	18	9	2
Secundaria	45	45	45	15	5	2
Bachillerato general	43	40	36	12	6	1

(Continúa)

INEGI. Anuario estadístico y geográfico de Puebla 2015.

Alumnos inscritos, existencias, aprobados y egresados, personal docente y escuelas en educación básica y media superior de la modalidad escolarizada a fin de cursos por municipio y nivel educativo Ciclo escolar 2013/14

Cuadro 6.9

Municipio Nivel	Alumnos inscritos	Alumnos existencias	Alumnos aprobados a/	Alumnos egresados	Personal docente b/	Escuelas c/
Chilchotla	6 206	6 089	5 891	1 586	252	67
Preescolar	1 002	989	937	501	46	25
Primaria	3 447	3 420	3 382	622	117	23
Secundaria	1 218	1 165	1 076	308	66	13
Bachillerato general	539	515	496	155	23	6
Chinantla	756	734	697	162	41	16
Preescolar	155	152	143	50	9	7
Primaria	306	301	299	37	15	6
Secundaria	156	154	154	36	10	2
Bachillerato general	139	127	101	39	7	1
Coatepec	241	234	234	60	12	4
Preescolar	36	36	36	12	1	1
Primaria	94	94	94	16	5	1
Secundaria	51	48	48	17	3	1
Bachillerato general	60	56	56	15	3	1
Coatzingo	755	742	732	183	33	11
Preescolar	161	160	155	62	8	5
Primaria	371	367	363	56	16	4
Secundaria	145	138	138	46	6	1
Bachillerato general	78	77	76	19	3	1
Cohetzala	358	345	330	86	25	12
Preescolar	62	60	60	21	3	3
Primaria	149	147	147	24	11	4
Secundaria	87	81	81	24	7	3
Bachillerato general	60	57	42	17	4	2
Cohuecan	1 234	1 213	1 195	339	60	17
Preescolar	271	268	268	103	11	5
Primaria	580	576	573	115	26	5
Secundaria	248	242	240	87	13	4
Bachillerato general	135	127	114	34	10	3
Coronango	10 382	10 100	9 899	2 652	354	37
Preescolar	1 625	1 593	1 592	827	60	14
Primaria	5 701	5 609	5 581	1 008	155	12
Secundaria	2 247	2 138	2 124	637	89	6
Bachillerato general	809	760	602	180	50	5
Coxcatlán	6 243	6 078	5 702	1 510	273	75
Preescolar	1 035	1 011	977	394	47	28
Primaria	2 863	2 813	2 788	527	99	25
Secundaria	1 199	1 171	1 106	332	67	13
Bachillerato general	803	755	616	188	42	8

(Continúa)

INEGI. Anuario estadístico y geográfico de Puebla 2015.

Alumnos inscritos, existencias, aprobados y egresados, personal docente y escuelas en educación básica y media superior de la modalidad escolarizada a fin de cursos por municipio y nivel educativo Ciclo escolar 2013/14

Cuadro 6.9

Municipio Nivel	Alumnos inscritos	Alumnos existencias	Alumnos aprobados a/	Alumnos egresados	Personal docente b/	Escuelas c/
Bachillerato tecnológico y niveles equivalentes	343	328	215	69	18	1
Coyomeapan	4 898	4 779	4 625	1 116	188	100
Preescolar	777	775	708	287	42	37
Primaria	2 785	2 738	2 677	484	92	44
Secundaria	848	820	820	248	37	10
Bachillerato general	488	446	420	97	17	9
Coyotepec	468	458	458	121	23	10
Preescolar	121	117	117	42	5	4
Primaria	265	260	260	52	13	4
Secundaria	82	81	81	27	5	2
Cuapiaxtla de Madero	2 394	2 353	2 345	635	72	12
Preescolar	438	428	428	238	14	4
Primaria	1 301	1 289	1 289	222	34	3
Secundaria	430	418	410	121	18	3
Bachillerato general	225	218	218	54	6	2
Cuautempan	2 636	2 584	2 511	682	122	40
Preescolar	524	515	493	198	25	17
Primaria	1 344	1 322	1 294	262	53	13
Secundaria	518	512	512	155	30	6
Bachillerato general	250	235	212	67	14	4
Cuautinchán	2 822	2 718	2 594	692	107	29
Preescolar	489	479	446	241	22	11
Primaria	1 545	1 511	1 479	270	50	9
Secundaria	563	525	481	139	24	5
Bachillerato general	225	203	188	42	11	4
Cuautlancingo	23 637	22 755	21 862	5 778	1 061	121
Preescolar	5 060	4 776	4 761	1 949	210	56
Primaria	11 298	11 032	11 028	1 990	376	34
Secundaria	4 551	4 358	4 174	1 285	265	17
Bachillerato general	2 728	2 589	1 899	554	210	14
Cuayuca de Andrade	962	929	881	206	58	31
Preescolar	179	174	150	49	14	12
Primaria	479	467	456	71	25	13
Secundaria	192	187	186	54	13	5
Bachillerato general	112	101	89	32	6	1
Cuetzalan del Progreso	15 078	14 519	13 668	3 432	694	242
Preescolar	2 626	2 543	2 257	845	134	95

(Continúa)

INEGI. Anuario estadístico y geográfico de Puebla 2015.

Alumnos inscritos, existencias, aprobados y egresados, personal docente y escuelas en educación básica y media superior de la modalidad escolarizada a fin de cursos por municipio y nivel educativo
Ciclo escolar 2013/14

Cuadro 6.9

Municipio Nivel	Alumnos inscritos	Alumnos existencias	Alumnos aprobados a/	Alumnos egresados	Personal docente b/	Escuelas c/
Primaria	7 345	7 227	7 154	1 178	309	98
Secundaria	2 873	2 708	2 597	743	143	29
Bachillerato general	1 714	1 538	1 386	540	86	18
Bachillerato tecnológico y niveles equivalentes	520	503	274	126	22	2
Cuyoaco	4 649	4 539	4 429	1 115	199	55
Preescolar	871	837	800	304	35	19
Primaria	2 385	2 358	2 348	408	88	18
Secundaria	966	941	940	310	59	13
Bachillerato general	427	403	341	93	17	5
Domingo Arenas	2 204	2 129	2 105	594	75	9
Preescolar	279	272	272	164	11	3
Primaria	1 304	1 261	1 260	254	38	3
Secundaria	418	405	393	120	16	2
Bachillerato general	203	191	180	56	10	1
Eloxochitlán	4 061	3 987	3 800	855	158	79
Preescolar	656	653	566	232	33	31
Primaria	2 390	2 351	2 287	375	79	33
Secundaria	707	692	692	204	33	8
Bachillerato general	308	291	255	44	13	7
Epatlán	1 372	1 326	1 308	340	65	19
Preescolar	284	273	269	104	14	7
Primaria	646	632	630	108	31	8
Secundaria	255	244	244	84	12	2
Bachillerato general	187	177	165	44	8	2
Esperanza	4 233	4 087	3 847	1 053	146	35
Preescolar	655	627	603	287	28	14
Primaria	2 099	2 046	2 036	377	65	15
Secundaria	868	825	714	230	33	3
Bachillerato general	611	589	494	159	20	3
Francisco Z. Mena	5 071	4 948	4 821	1 266	254	87
Preescolar	827	805	749	274	43	30
Primaria	2 196	2 155	2 139	382	100	31
Secundaria	1 095	1 061	1 061	322	66	16
Bachillerato general	685	669	616	216	40	9
Bachillerato tecnológico y niveles equivalentes	268	258	256	72	5	1
General Felipe Ángeles	5 100	4 961	4 841	1 294	159	26
Preescolar	701	675	657	457	23	10
Primaria	3 085	3 033	3 005	503	88	10

(Continúa)

INEGI. Anuario estadístico y geográfico de Puebla 2015.

Alumnos inscritos, existencias, aprobados y egresados, personal docente y escuelas en educación básica y media superior de la modalidad escolarizada a fin de cursos por municipio y nivel educativo Ciclo escolar 2013/14

Cuadro 6.9

Municipio Nivel	Alumnos inscritos	Alumnos existencias	Alumnos aprobados a/	Alumnos egresados	Personal docente b/	Escuelas c/
Secundaria	852	818	810	213	29	3
Bachillerato general	462	435	369	121	19	3
Guadalupe	1 883	1 831	1 786	458	121	42
Preescolar	358	347	347	127	22	15
Primaria	814	798	795	139	48	13
Secundaria	425	411	411	127	36	10
Bachillerato general	286	275	233	65	15	4
Guadalupe Victoria	5 464	5 270	5 137	1 352	222	43
Preescolar	861	835	808	378	37	16
Primaria	2 732	2 661	2 636	468	93	14
Secundaria	1 089	1 035	1 024	305	58	9
Bachillerato general	687	656	587	184	28	3
Bachillerato tecnológico y niveles equivalentes	95	83	82	17	6	1
Hermenegildo Galeana	2 615	2 558	2 489	597	119	48
Preescolar	420	412	399	148	22	18
Primaria	1 253	1 235	1 224	195	53	18
Secundaria	530	524	524	152	25	7
Bachillerato general	412	387	342	102	19	5
Honey	2 635	2 549	2 389	617	112	32
Preescolar	472	465	450	189	17	10
Primaria	1 211	1 185	1 145	217	49	12
Secundaria	506	492	461	118	25	6
Bachillerato general	446	407	333	93	21	4
Huaquechula	6 478	6 248	6 040	1 585	289	67
Preescolar	988	961	901	497	47	25
Primaria	3 494	3 421	3 386	546	138	26
Secundaria	1 487	1 396	1 385	438	81	12
Bachillerato general	509	470	368	104	23	4
Huatlatlauca	1 707	1 667	1 619	440	93	43
Preescolar	360	348	324	113	19	16
Primaria	838	827	819	152	41	17
Secundaria	342	329	324	120	23	7
Bachillerato general	167	163	152	55	10	3
Huauchinango	31 266	29 875	28 012	7 496	1 342	213
Preescolar	5 217	5 016	4 891	2 031	227	80
Primaria	14 245	13 833	13 667	2 450	457	69
Secundaria	6 381	6 113	5 313	1 638	391	38
Bachillerato general	3 197	2 898	2 485	819	161	21
Bachillerato tecnológico y niveles equivalentes	2 226	2 015	1 656	558	106	5

(Continúa)

INEGI. Anuario estadístico y geográfico de Puebla 2015.

Alumnos inscritos, existencias, aprobados y egresados, personal docente y escuelas en educación básica y media superior de la modalidad escolarizada a fin de cursos por municipio y nivel educativo
Ciclo escolar 2013/14

Cuadro 6.9

Municipio Nivel	Alumnos inscritos	Alumnos existencias	Alumnos aprobados a/	Alumnos egresados	Personal docente b/	Escuelas c/
Huehuetla	5 376	5 278	5 203	1 332	249	55
Preescolar	887	872	867	369	33	20
Primaria	2 678	2 643	2 593	427	103	15
Secundaria	1 060	1 032	1 032	297	46	9
Bachillerato general	751	731	711	239	67	11
Huehuetlán el Chico	2 442	2 377	2 350	587	131	28
Preescolar	414	406	395	172	21	10
Primaria	1 171	1 149	1 148	186	60	10
Secundaria	546	532	532	163	36	5
Bachillerato general	311	290	275	66	14	3
Huehuetlán el Grande	1 986	1 907	1 827	455	96	34
Preescolar	348	339	305	120	17	13
Primaria	1 030	1 007	1 005	179	44	12
Secundaria	412	392	392	124	24	6
Bachillerato general	196	169	125	32	11	3
Huejotzingo	20 748	19 962	19 239	5 072	826	108
Preescolar	3 675	3 536	3 504	1 489	143	41
Primaria	10 088	9 841	9 827	1 785	296	32
Secundaria	4 131	3 977	3 777	1 183	204	16
Bachillerato general	2 436	2 243	1 773	572	147	14
Bachillerato tecnológico y niveles equivalentes	418	365	358	43	36	5
Hueyapan	3 725	3 647	3 600	855	141	37
Preescolar	899	879	849	317	35	16
Primaria	1 980	1 956	1 939	314	68	13
Secundaria	618	594	594	176	29	6
Bachillerato general	228	218	218	48	9	2
Hueytamalco	8 029	7 748	7 507	1 950	386	167
Preescolar	1 490	1 441	1 291	495	72	65
Primaria	3 929	3 816	3 790	656	168	64
Secundaria	1 725	1 659	1 656	546	104	27
Bachillerato general	885	832	770	253	42	11
Hueytlalpan	1 783	1 735	1 675	404	75	34
Preescolar	290	286	267	105	13	13
Primaria	959	951	920	143	38	14
Secundaria	305	291	291	100	15	4
Bachillerato general	229	207	197	56	9	3

(Continúa)

INEGI. Anuario estadístico y geográfico de Puebla 2015.

Alumnos inscritos, existencias, aprobados y egresados, personal docente y escuelas en educación básica y media superior de la modalidad escolarizada a fin de cursos por municipio y nivel educativo Ciclo escolar 2013/14

Cuadro 6.9

Municipio Nivel	Alumnos inscritos	Alumnos existencias	Alumnos aprobados a/	Alumnos egresados	Personal docente b/	Escuelas c/
Huitzilan de Serdán	4 384	4 218	4 130	1 027	158	51
Preescolar	624	615	595	310	28	20
Primaria	2 639	2 565	2 550	430	86	21
Secundaria	713	677	631	163	33	5
Bachillerato general	408	361	354	124	11	5
Huitziltepec	1 256	1 228	1 204	324	61	12
Preescolar	253	247	247	117	9	3
Primaria	731	724	724	134	25	3
Secundaria	223	216	197	62	18	4
Bachillerato general	49	41	36	11	9	2
Ixcamilpa de Guerrero	1 084	1 061	1 006	262	63	24
Preescolar	206	201	174	70	11	8
Primaria	518	514	506	97	29	9
Secundaria	213	207	207	66	15	5
Bachillerato general	147	139	119	29	8	2
Ixcaquixtla	2 987	2 845	2 749	775	112	22
Preescolar	480	460	442	162	20	8
Primaria	1 112	1 074	1 074	198	38	8
Secundaria	656	621	610	196	31	3
Bachillerato general	739	690	623	219	23	3
Ixtacamaxtitlán	7 908	7 780	7 445	1 841	468	233
Preescolar	1 349	1 320	1 063	358	93	83
Primaria	3 685	3 658	3 647	673	195	89
Secundaria	1 683	1 648	1 648	496	112	38
Bachillerato general	1 191	1 154	1 087	314	68	23
Ixtepec	1 980	1 913	1 854	459	74	17
Preescolar	342	337	332	151	14	7
Primaria	1 196	1 164	1 160	177	44	8
Secundaria	270	249	224	69	11	1
Bachillerato general	172	163	138	62	5	1
Izúcar de Matamoros	24 319	22 806	21 444	5 713	1 193	192
Preescolar	4 277	4 081	4 022	1 568	167	62
Primaria	10 331	9 936	9 861	1 813	388	65
Secundaria	4 823	4 559	4 272	1 314	320	35
Bachillerato general	3 930	3 329	2 686	831	263	27
Bachillerato tecnológico y niveles equivalentes	958	901	603	187	55	3
Jalpan	3 639	3 530	3 403	856	196	87
Preescolar	603	589	534	189	36	30
Primaria	1 697	1 667	1 643	291	83	32

(Continúa)

INEGI. Anuario estadístico y geográfico de Puebla 2015.

Alumnos inscritos, existencias, aprobados y egresados, personal docente y escuelas en educación básica y media superior de la modalidad escolarizada a fin de cursos por municipio y nivel educativo
Ciclo escolar 2013/14

Cuadro 6.9

Municipio Nivel	Alumnos inscritos	Alumnos existencias	Alumnos aprobados a/	Alumnos egresados	Personal docente b/	Escuelas c/
Secundaria	677	650	604	203	41	13
Bachillerato general	532	500	498	128	25	11
Bachillerato tecnológico y niveles equivalentes	130	124	124	45	11	1
Jolalpan	3 394	3 321	3 266	884	163	47
Preescolar	529	516	489	275	25	14
Primaria	1 775	1 762	1 757	291	84	18
Secundaria	739	717	717	231	40	9
Bachillerato general	351	326	303	87	14	6
Jonotla	1 406	1 357	1 327	353	73	33
Preescolar	211	209	187	59	12	12
Primaria	621	606	598	108	30	12
Secundaria	290	278	278	82	16	5
Bachillerato general	284	264	264	104	15	4
Jopala	4 180	4 103	3 959	1 051	170	40
Preescolar	648	641	618	248	25	12
Primaria	1 960	1 930	1 904	344	79	13
Secundaria	839	820	799	242	41	9
Bachillerato general	733	712	638	217	25	6
Juan C. Bonilla	5 733	5 528	5 405	1 407	210	23
Preescolar	978	955	955	397	33	7
Primaria	2 957	2 895	2 882	520	80	7
Secundaria	1 379	1 317	1 311	406	76	6
Bachillerato general	419	361	257	84	21	3
Juan Galindo	2 797	2 680	2 539	676	109	14
Preescolar	535	520	520	217	22	6
Primaria	1 519	1 489	1 482	266	45	4
Secundaria	208	195	185	57	9	2
Bachillerato general	535	476	352	136	33	2
Juan N. Méndez	1 496	1 449	1 423	376	75	21
Preescolar	340	332	332	114	13	7
Primaria	761	739	733	137	37	7
Secundaria	253	244	239	76	18	5
Bachillerato general	142	134	119	49	7	2
Lafragua	2 161	2 112	2 053	521	97	35
Preescolar	424	422	407	151	20	12
Primaria	1 089	1 068	1 059	193	42	13
Secundaria	425	409	409	123	24	7
Bachillerato general	223	213	178	54	11	3

(Continúa)

INEGI. Anuario estadístico y geográfico de Puebla 2015.

Alumnos inscritos, existencias, aprobados y egresados, personal docente y escuelas en educación básica y media superior de la modalidad escolarizada a fin de cursos por municipio y nivel educativo Ciclo escolar 2013/14

Cuadro 6.9

Municipio Nivel	Alumnos inscritos	Alumnos existencias	Alumnos aprobados a/	Alumnos egresados	Personal docente b/	Escuelas c/
La Magdalena Tlatlauquitepec	134	132	132	33	8	3
Preescolar	46	44	44	14	2	1
Primaria	59	59	59	12	3	1
Secundaria	29	29	29	7	3	1
Libres	11 055	10 668	10 296	2 793	437	78
Preescolar	1 655	1 613	1 557	775	69	30
Primaria	5 384	5 257	5 237	939	184	29
Secundaria	2 258	2 177	2 112	625	106	12
Bachillerato general	1 715	1 582	1 351	454	73	6
Bachillerato tecnológico y niveles equivalentes	43	39	39	0	5	1
Los Reyes de Juárez	6 979	6 794	6 619	1 735	228	30
Preescolar	1 183	1 161	1 161	645	42	11
Primaria	4 376	4 303	4 246	754	122	12
Secundaria	1 196	1 126	1 085	305	50	5
Bachillerato general	224	204	127	31	14	2
Mazapiltepec de Juárez	718	709	699	166	32	9
Preescolar	146	146	141	46	7	3
Primaria	362	356	356	69	13	3
Secundaria	139	137	137	35	8	2
Bachillerato general	71	70	65	16	4	1
Mixtla	635	618	600	156	27	6
Preescolar	94	92	92	36	4	2
Primaria	306	304	304	50	10	2
Secundaria	129	124	124	39	6	1
Bachillerato general	106	98	80	31	7	1
Molcaxac	1 692	1 638	1 575	417	78	20
Preescolar	267	261	261	133	9	5
Primaria	832	816	804	127	33	6
Secundaria	444	420	377	124	30	5
Bachillerato general	149	141	133	33	6	4
Naupan	3 167	3 122	2 986	769	133	42
Preescolar	654	642	623	217	25	14
Primaria	1 554	1 542	1 494	265	56	16
Secundaria	623	611	604	194	31	8
Bachillerato general	336	327	265	93	21	4
Nauzontla	883	864	855	239	42	15
Preescolar	162	157	157	58	7	6

(Continúa)

INEGI. Anuario estadístico y geográfico de Puebla 2015.

Alumnos inscritos, existencias, aprobados y egresados, personal docente y escuelas en educación básica y media superior de la modalidad escolarizada a fin de cursos por municipio y nivel educativo
Ciclo escolar 2013/14

Cuadro 6.9

Municipio Nivel	Alumnos inscritos	Alumnos existencias	Alumnos aprobados a/	Alumnos egresados	Personal docente b/	Escuelas c/
Primaria	429	423	423	80	17	6
Secundaria	203	201	201	73	14	2
Bachillerato general	89	83	74	28	4	1
Nealtican	3 441	3 355	3 219	867	125	11
Preescolar	430	415	415	242	16	3
Primaria	1 900	1 873	1 870	344	63	5
Secundaria	814	786	786	203	31	2
Bachillerato general	297	281	148	78	15	1
Nicolás Bravo	1 903	1 846	1 832	472	67	18
Preescolar	299	291	282	147	13	7
Primaria	929	907	904	152	30	7
Secundaria	340	324	324	72	13	2
Bachillerato general	335	324	322	101	11	2
Nopalucan	6 493	6 320	6 241	1 842	241	42
Preescolar	1 075	1 052	1 039	654	41	14
Primaria	3 764	3 697	3 672	698	119	15
Secundaria	1 264	1 206	1 206	400	58	8
Bachillerato general	390	365	324	90	23	5
Ocotepec	1 274	1 246	1 196	314	60	24
Preescolar	264	257	235	102	14	10
Primaria	670	657	657	122	27	9
Secundaria	235	232	232	67	15	4
Bachillerato general	105	100	72	23	4	1
Ocoyucan	7 420	7 184	6 970	1 775	271	49
Preescolar	1 227	1 185	1 164	616	38	18
Primaria	4 273	4 174	4 105	689	141	18
Secundaria	1 353	1 294	1 262	339	60	9
Bachillerato general	567	531	439	131	32	4
Olintla	4 178	4 033	3 941	955	189	49
Preescolar	636	616	601	258	25	17
Primaria	2 089	2 055	2 025	328	90	18
Secundaria	880	847	846	236	41	7
Bachillerato general	573	515	469	133	33	7
Oriental	5 139	4 999	4 798	1 282	170	26
Preescolar	838	811	795	376	28	8
Primaria	2 581	2 533	2 533	463	76	9
Secundaria	1 075	1 037	1 036	329	48	7
Bachillerato general	26	21	21	0	1	1
Bachillerato tecnológico y niveles equivalentes	619	597	413	114	17	1

(Continúa)

INEGI. Anuario estadístico y geográfico de Puebla 2015.

Alumnos inscritos, existencias, aprobados y egresados, personal docente y escuelas en educación básica y media superior de la modalidad escolarizada a fin de cursos por municipio y nivel educativo Ciclo escolar 2013/14

Cuadro 6.9

Municipio Nivel	Alumnos inscritos	Alumnos existencias	Alumnos aprobados a/	Alumnos egresados	Personal docente b/	Escuelas c/
Pahuatlán	6 477	6 242	5 934	1 603	281	72
Preescolar	1 026	987	925	387	44	25
Primaria	3 217	3 147	3 079	575	121	26
Secundaria	1 289	1 245	1 226	420	70	12
Bachillerato general	945	863	704	221	46	9
Palmar de Bravo	12 312	11 881	11 205	3 040	434	68
Preescolar	1 397	1 336	1 312	880	52	21
Primaria	7 043	6 930	6 857	1 201	210	29
Secundaria	2 584	2 477	2 304	682	118	13
Bachillerato general	345	292	211	58	17	3
Bachillerato tecnológico y niveles equivalentes	943	846	521	219	37	2
Pantepec	5 620	5 485	5 370	1 391	275	92
Preescolar	910	885	873	333	44	31
Primaria	2 557	2 494	2 469	482	109	34
Secundaria	1 141	1 117	1 116	307	72	16
Bachillerato general	1 012	989	912	269	50	11
Petlalcingo	2 818	2 739	2 681	633	140	54
Preescolar	524	513	513	184	27	18
Primaria	1 337	1 293	1 284	214	60	21
Secundaria	625	610	585	168	40	10
Bachillerato general	332	323	299	67	13	5
Piaxtla	1 297	1 260	1 206	327	81	25
Preescolar	242	238	238	78	12	8
Primaria	552	543	540	97	28	10
Secundaria	276	263	263	91	24	5
Bachillerato general	227	216	165	61	17	2
Puebla	452 590	427 608	401 820	109 401	21 087	2 164
Preescolar	70 023	66 738	66 615	26 769	3 105	851
Primaria	201 373	194 891	194 180	34 447	6 455	656
Secundaria	88 336	84 452	73 913	23 310	5 323	311
Bachillerato general	80 844	70 917	58 799	22 297	5 152	291
Bachillerato tecnológico y niveles equivalentes	12 014	10 610	8 313	2 578	1 052	55
Quecholac	13 592	13 101	12 576	3 373	422	60
Preescolar	2 027	1 967	1 914	1 228	68	24
Primaria	8 293	8 079	7 995	1 391	223	23
Secundaria	2 621	2 485	2 246	635	112	9
Bachillerato general	651	570	421	119	19	4

(Continúa)

INEGI. Anuario estadístico y geográfico de Puebla 2015.

Alumnos inscritos, existencias, aprobados y egresados, personal docente y escuelas en educación básica y media superior de la modalidad escolarizada a fin de cursos por municipio y nivel educativo Ciclo escolar 2013/14

Cuadro 6.9

Municipio Nivel	Alumnos inscritos	Alumnos existencias	Alumnos aprobados a/	Alumnos egresados	Personal docente b/	Escuelas c/
Quimixtlán	7 046	6 917	6 545	1 582	271	116
Preescolar	1 322	1 309	1 124	431	62	47
Primaria	3 710	3 685	3 532	615	133	47
Secundaria	1 388	1 332	1 332	352	51	14
Bachillerato general	626	591	557	184	25	8
Rafael Lara Grajales	6 011	5 856	5 371	1 452	220	23
Preescolar	864	835	835	415	36	7
Primaria	2 952	2 905	2 884	540	84	8
Secundaria	1 282	1 216	951	275	52	3
Bachillerato general	344	342	306	90	20	3
Bachillerato tecnológico y niveles equivalentes	569	558	395	132	28	2
San Andrés Cholula	28 839	27 718	26 224	6 950	1 347	134
Preescolar	5 180	4 934	4 930	1 852	209	53
Primaria	12 472	12 180	12 102	2 151	400	40
Secundaria	5 996	5 778	5 533	1 777	336	22
Bachillerato general	5 191	4 826	3 659	1 170	402	19
San Antonio Cañada	1 597	1 571	1 513	403	61	19
Preescolar	250	247	245	103	10	6
Primaria	839	835	811	156	27	6
Secundaria	323	307	290	91	12	3
Bachillerato general	185	182	167	53	12	4
San Diego la Mesa Tochimiltzingo	354	349	327	90	18	10
Preescolar	62	62	57	28	4	4
Primaria	191	190	179	35	8	4
Secundaria	56	55	55	14	3	1
Bachillerato general	45	42	36	13	3	1
San Felipe Teotlalcingo	2 313	2 261	2 195	616	80	13
Preescolar	343	339	339	195	12	4
Primaria	1 263	1 250	1 250	227	40	5
Secundaria	482	466	442	149	20	2
Bachillerato general	225	206	164	45	8	2
San Felipe Tepatlán	1 208	1 180	1 162	278	63	25
Preescolar	231	228	213	81	11	8
Primaria	614	600	600	98	29	10
Secundaria	229	229	229	70	13	4
Bachillerato general	134	123	120	29	10	3
San Gabriel Chilac	3 612	3 513	3 290	839	133	20
Preescolar	565	556	556	272	25	8

(Continúa)

INEGI. Anuario estadístico y geográfico de Puebla 2015.

Alumnos inscritos, existencias, aprobados y egresados, personal docente y escuelas en educación básica y media superior de la modalidad escolarizada a fin de cursos por municipio y nivel educativo Ciclo escolar 2013/14

Cuadro 6.9

Municipio Nivel	Alumnos inscritos	Alumnos existencias	Alumnos aprobados a/	Alumnos egresados	Personal docente b/	Escuelas c/
Primaria	1 922	1 871	1 860	325	63	7
Secundaria	842	813	692	181	31	3
Bachillerato general	283	273	182	61	14	2
San Gregorio Atzompa	2 840	2 776	2 660	714	125	15
Preescolar	456	437	437	195	18	6
Primaria	1 233	1 208	1 205	216	41	4
Secundaria	594	581	527	176	29	3
Bachillerato general	84	77	48	13	6	1
Bachillerato tecnológico y niveles equivalentes	473	473	443	114	31	1
San Jerónimo Tecuanipan	1 295	1 264	1 204	336	54	10
Preescolar	224	220	220	113	9	3
Primaria	763	751	751	156	28	3
Secundaria	192	185	172	53	10	2
Bachillerato general	116	108	61	14	7	2
San Jerónimo Xayacatlán	716	697	688	178	44	22
Preescolar	176	170	164	66	9	7
Primaria	379	369	367	67	23	10
Secundaria	115	112	112	33	9	3
Bachillerato general	46	46	45	12	3	2
San José Chiapa	2 101	2 038	1 973	483	72	20
Preescolar	328	307	291	164	13	7
Primaria	1 238	1 215	1 214	195	37	7
Secundaria	367	362	361	98	15	3
Bachillerato general	168	154	107	26	7	3
San José Miahuatlán	2 966	2 891	2 874	763	115	22
Preescolar	450	440	440	254	17	6
Primaria	1 843	1 811	1 794	338	62	7
Secundaria	546	522	522	150	28	6
Bachillerato general	127	118	118	21	8	3
San Juan Atenco	725	696	667	176	34	14
Preescolar	150	138	130	65	6	5
Primaria	364	356	350	65	15	5
Secundaria	132	125	122	34	10	3
Bachillerato general	79	77	65	12	3	1
San Juan Atzompa	384	375	366	93	15	4
Preescolar	66	66	66	19	2	1
Primaria	158	151	151	21	6	1
Secundaria	85	83	83	24	4	1
Bachillerato general	75	75	66	29	3	1

(Continúa)

INEGI. Anuario estadístico y geográfico de Puebla 2015.

Alumnos inscritos, existencias, aprobados y egresados, personal docente y escuelas en educación básica y media superior de la modalidad escolarizada a fin de cursos por municipio y nivel educativo
Ciclo escolar 2013/14

Cuadro 6.9

Municipio Nivel	Alumnos inscritos	Alumnos existencias	Alumnos aprobados a/	Alumnos egresados	Personal docente b/	Escuelas c/
San Martín Texmelucan	48 327	46 253	43 087	11 784	2 034	221
Preescolar	7 310	7 021	7 020	3 064	309	83
Primaria	21 257	20 708	20 648	3 664	656	62
Secundaria	9 615	9 230	8 093	2 515	474	29
Bachillerato general	7 044	6 383	5 176	1 900	416	34
Bachillerato tecnológico y niveles equivalentes	3 101	2 911	2 150	641	179	13
San Martín Totoltepec	221	211	205	60	11	3
Preescolar	47	40	40	17	2	1
Primaria	125	124	119	27	6	1
Secundaria	49	47	46	16	3	1
San Matías Tlalancaleca	4 573	4 442	4 252	1 201	169	31
Preescolar	950	919	906	403	38	13
Primaria	2 401	2 351	2 338	469	77	11
Secundaria	852	822	790	253	37	5
Bachillerato general	370	350	218	76	17	2
San Miguel Ixitlán	117	111	111	28	6	4
Preescolar	22	22	22	12	1	1
Primaria	51	48	48	11	3	1
Secundaria	17	16	16	5	1	1
Bachillerato general	27	25	25	0	1	1
San Miguel Xoxtla	4 245	4 079	3 996	1 115	153	12
Preescolar	625	606	606	231	22	3
Primaria	1 607	1 575	1 566	279	44	3
Secundaria	1 290	1 225	1 225	390	65	4
Bachillerato general	723	673	599	215	22	2
San Nicolás Buenos Aires	2 404	2 315	2 215	576	95	25
Preescolar	543	522	475	222	23	9
Primaria	1 282	1 252	1 240	216	43	9
Secundaria	447	425	408	114	21	4
Bachillerato general	132	116	92	24	8	3
San Nicolás de los Ranchos	2 844	2 764	2 671	753	101	13
Preescolar	394	386	386	234	16	5
Primaria	1 467	1 446	1 446	284	46	3
Secundaria	675	656	656	204	29	3
Bachillerato general	308	276	183	31	10	2
San Pablo Anicano	837	815	800	172	52	25
Preescolar	203	194	181	60	13	9
Primaria	424	420	419	55	26	10

(Continúa)

INEGI. Anuario estadístico y geográfico de Puebla 2015.

Alumnos inscritos, existencias, aprobados y egresados, personal docente y escuelas en educación básica y media superior de la modalidad escolarizada a fin de cursos por municipio y nivel educativo Ciclo escolar 2013/14

Cuadro 6.9

Municipio Nivel	Alumnos inscritos	Alumnos existencias	Alumnos aprobados a/	Alumnos egresados	Personal docente b/	Escuelas c/
Secundaria	134	130	130	36	10	4
Bachillerato general	76	71	70	21	3	2
San Pedro Cholula	43 413	41 513	39 564	10 561	2 049	215
Preescolar	6 814	6 561	6 559	2 654	282	75
Primaria	19 655	19 243	19 166	3 365	641	60
Secundaria	9 151	8 783	8 445	2 676	577	39
Bachillerato general	5 805	5 170	4 100	1 428	434	34
Bachillerato tecnológico y niveles equivalentes	1 988	1 756	1 294	438	115	7
San Pedro Yeloixtlahuaca	1 053	1 031	1 016	258	50	17
Preescolar	218	212	212	81	10	7
Primaria	424	417	416	64	20	7
Secundaria	224	215	215	60	15	2
Bachillerato general	187	187	173	53	5	1
San Salvador el Seco	7 367	7 111	6 822	1 791	258	39
Preescolar	1 161	1 112	1 100	567	42	17
Primaria	3 971	3 899	3 866	665	121	12
Secundaria	1 606	1 529	1 378	411	66	6
Bachillerato general	629	571	478	148	29	4
San Salvador el Verde	9 263	8 961	8 343	2 380	356	51
Preescolar	1 316	1 268	1 268	662	61	19
Primaria	4 455	4 353	4 348	766	138	14
Secundaria	2 024	1 947	1 747	564	101	11
Bachillerato general	1 012	937	722	278	33	6
Bachillerato tecnológico y niveles equivalentes	456	456	258	110	23	1
San Salvador Huixcolotla	3 475	3 387	3 199	861	111	12
Preescolar	628	618	618	360	24	5
Primaria	2 122	2 094	2 078	356	57	5
Secundaria	537	501	440	123	22	1
Bachillerato general	188	174	63	22	8	1
San Sebastián Tlacotepec	4 519	4 442	4 342	1 078	198	91
Preescolar	672	664	604	258	35	32
Primaria	2 434	2 417	2 379	415	91	38
Secundaria	909	878	876	282	41	12
Bachillerato general	504	483	483	123	31	9
Santa Catarina Tlaltempan	236	220	205	56	9	5
Preescolar	24	24	24	11	1	1
Primaria	95	94	94	25	4	2
Secundaria	76	68	54	20	3	1
Bachillerato general	41	34	33	0	1	1

(Continúa)

INEGI. Anuario estadístico y geográfico de Puebla 2015.

Alumnos inscritos, existencias, aprobados y egresados, personal docente y escuelas en educación básica y media superior de la modalidad escolarizada a fin de cursos por municipio y nivel educativo Ciclo escolar 2013/14

Cuadro 6.9

Municipio Nivel	Alumnos inscritos	Alumnos existencias	Alumnos aprobados a/	Alumnos egresados	Personal docente b/	Escuelas c/
Santa Inés Ahuatempan	1 781	1 732	1 699	419	80	22
Preescolar	323	317	310	106	16	7
Primaria	898	888	871	147	37	10
Secundaria	416	398	397	130	21	4
Bachillerato general	144	129	121	36	6	1
Santa Isabel Cholula	2 443	2 355	2 297	568	102	20
Preescolar	393	384	379	202	18	6
Primaria	1 465	1 411	1 388	226	49	6
Secundaria	360	343	343	97	17	4
Bachillerato general	225	217	187	43	18	4
Santiago Miahuatlán	6 397	6 169	5 863	1 441	211	30
Preescolar	1 146	1 086	1 086	493	45	13
Primaria	3 753	3 668	3 624	633	106	12
Secundaria	1 268	1 207	1 035	272	47	4
Bachillerato general	230	208	118	43	13	1
Santo Tomás Hueyotlipan	2 821	2 726	2 461	654	113	10
Preescolar	332	329	329	176	12	2
Primaria	1 184	1 169	1 167	193	36	3
Secundaria	926	884	766	213	40	3
Bachillerato general	379	344	199	72	25	2
Soltepec	3 347	3 273	3 119	829	146	34
Preescolar	520	501	489	239	23	12
Primaria	1 692	1 666	1 642	288	64	11
Secundaria	724	711	653	187	37	7
Bachillerato general	411	395	335	115	22	4
Tecali de Herrera	5 973	5 793	5 491	1 421	210	46
Preescolar	1 123	1 099	1 072	438	45	16
Primaria	2 933	2 879	2 860	519	88	15
Secundaria	1 142	1 101	1 051	325	46	8
Bachillerato general	775	714	508	139	31	7
Tecamachalco	26 035	24 995	23 615	6 423	1 053	122
Preescolar	3 800	3 687	3 594	1 673	142	42
Primaria	11 733	11 510	11 414	2 060	351	39
Secundaria	5 279	5 111	4 641	1 383	262	22
Bachillerato general	4 440	3 956	3 289	1 122	259	17
Bachillerato tecnológico y niveles equivalentes	783	731	677	185	39	2
Tecomatlán	2 364	2 195	2 108	586	104	36
Preescolar	359	349	336	131	15	12
Primaria	747	723	705	120	38	13

(Continúa)

INEGI. Anuario estadístico y geográfico de Puebla 2015.

Alumnos inscritos, existencias, aprobados y egresados, personal docente y escuelas en educación básica y media superior de la modalidad escolarizada a fin de cursos por municipio y nivel educativo Ciclo escolar 2013/14

Cuadro 6.9

Municipio Nivel	Alumnos inscritos	Alumnos existencias	Alumnos aprobados a/	Alumnos egresados	Personal docente b/	Escuelas c/
Secundaria	421	410	410	115	21	6
Bachillerato general	140	97	97	34	4	3
Bachillerato tecnológico y niveles equivalentes	697	616	560	186	26	2
Tehuacán	86 185	82 291	75 482	20 353	3 452	387
Preescolar	13 739	13 084	13 000	5 767	546	148
Primaria	40 988	39 924	39 720	7 310	1 133	122
Secundaria	16 579	15 990	13 464	3 994	864	52
Bachillerato general	11 619	10 187	7 349	2 619	730	56
Bachillerato tecnológico y niveles equivalentes	3 260	3 106	1 949	663	179	9
Tehuitzingo	3 192	3 051	2 973	750	196	62
Preescolar	606	579	572	218	36	22
Primaria	1 506	1 444	1 431	228	72	23
Secundaria	678	654	653	212	58	11
Bachillerato general	128	113	104	23	17	5
Bachillerato tecnológico y niveles equivalentes	274	261	213	69	13	1
Tenampulco	1 787	1 743	1 665	427	109	49
Preescolar	305	290	244	83	23	19
Primaria	839	826	820	163	42	19
Secundaria	369	365	354	107	27	7
Bachillerato general	274	262	247	74	17	4
Teopantlán	893	868	837	243	44	14
Preescolar	117	113	109	57	6	4
Primaria	409	404	401	78	20	5
Secundaria	213	207	207	63	13	3
Bachillerato general	154	144	120	45	5	2
Teotlalco	1 158	1 103	1 067	291	64	20
Preescolar	228	228	210	90	11	7
Primaria	513	504	503	102	30	8
Secundaria	190	176	169	48	11	3
Bachillerato general	227	195	185	51	12	2
Tepanco de López	6 106	5 915	5 655	1 508	216	36
Preescolar	752	720	683	353	30	13
Primaria	3 029	2 991	2 970	558	88	11
Secundaria	1 512	1 473	1 432	427	61	6
Bachillerato general	813	731	570	170	37	6
Tepango de Rodríguez	1 265	1 240	1 185	314	48	9
Preescolar	222	219	219	92	9	4
Primaria	593	591	591	96	22	3

(Continúa)

INEGI. Anuario estadístico y geográfico de Puebla 2015.

Alumnos inscritos, existencias, aprobados y egresados, personal docente y escuelas en educación básica y media superior de la modalidad escolarizada a fin de cursos por municipio y nivel educativo Ciclo escolar 2013/14

Cuadro 6.9

Municipio Nivel	Alumnos inscritos	Alumnos existencias	Alumnos aprobados a/	Alumnos egresados	Personal docente b/	Escuelas c/
Secundaria	256	250	249	86	10	1
Bachillerato general	194	180	126	40	7	1
Tepatlaxco de Hidalgo	4 817	4 688	4 509	1 140	164	18
Preescolar	847	813	813	397	30	7
Primaria	2 866	2 806	2 806	474	91	9
Secundaria	893	872	808	248	34	1
Bachillerato general	211	197	82	21	9	1
Tepeaca	25 059	24 236	22 698	6 155	1 040	125
Preescolar	3 690	3 602	3 590	1 885	125	36
Primaria	12 373	12 160	12 085	2 017	376	43
Secundaria	4 981	4 811	4 306	1 319	285	26
Bachillerato general	2 843	2 593	2 013	661	205	17
Bachillerato tecnológico y niveles equivalentes	1 172	1 070	704	273	49	3
Tepemaxalco	432	427	406	103	21	8
Preescolar	59	58	46	17	3	2
Primaria	187	186	177	27	10	3
Secundaria	87	85	85	29	5	2
Bachillerato general	99	98	98	30	3	1
Tepeojuma	2 063	1 996	1 889	516	95	26
Preescolar	347	340	315	150	17	10
Primaria	1 070	1 046	1 038	200	49	9
Secundaria	376	352	352	113	20	5
Bachillerato general	270	258	184	53	9	2
Tepetzintla	3 686	3 643	3 623	869	146	43
Preescolar	726	723	723	255	31	16
Primaria	1 837	1 820	1 806	283	67	14
Secundaria	749	733	733	212	33	8
Bachillerato general	374	367	361	119	15	5
Tepexco	1 884	1 847	1 821	504	85	14
Preescolar	283	278	274	142	13	4
Primaria	994	992	985	198	43	5
Secundaria	404	392	392	117	18	3
Bachillerato general	203	185	170	47	11	2
Tepexi de Rodríguez	6 175	5 956	5 672	1 409	286	91
Preescolar	1 213	1 193	1 152	416	53	30
Primaria	2 856	2 791	2 758	463	122	35
Secundaria	1 145	1 087	1 003	301	63	14
Bachillerato general	788	745	654	184	35	11

(Continúa)

INEGI. Anuario estadístico y geográfico de Puebla 2015.

Alumnos inscritos, existencias, aprobados y egresados, personal docente y escuelas en educación básica y media superior de la modalidad escolarizada a fin de cursos por municipio y nivel educativo Ciclo escolar 2013/14

Cuadro 6.9

Municipio Nivel	Alumnos inscritos	Alumnos existencias	Alumnos aprobados a/	Alumnos egresados	Personal docente b/	Escuelas c/
Bachillerato tecnológico y niveles equivalentes	173	140	105	45	13	1
Tepeyahualco	4 594	4 447	4 372	1 117	166	41
Preescolar	818	804	773	375	30	13
Primaria	2 575	2 510	2 509	440	79	13
Secundaria	842	803	803	225	40	9
Bachillerato general	359	330	287	77	17	6
Tepeyahualco de Cuauhtémoc	958	938	913	227	39	8
Preescolar	213	208	208	73	7	2
Primaria	456	447	447	79	15	2
Secundaria	212	211	206	63	9	2
Bachillerato general	77	72	52	12	8	2
Tetela de Ocampo	8 113	7 770	7 535	2 077	379	127
Preescolar	1 352	1 320	1 281	521	58	40
Primaria	3 644	3 596	3 569	589	159	54
Secundaria	1 586	1 531	1 494	479	95	21
Bachillerato general	1 521	1 318	1 186	486	60	11
Bachillerato tecnológico y niveles equivalentes	10	5	5	2	7	1
Teteles de Avila Castillo	1 981	1 918	1 850	506	75	13
Preescolar	349	340	340	117	13	6
Primaria	740	716	716	123	25	4
Secundaria	632	618	606	183	28	2
Bachillerato general	260	244	188	83	9	1
Teziutlán	29 619	28 527	26 770	7 176	1 294	161
Preescolar	4 382	4 257	4 246	1 833	172	57
Primaria	13 170	12 863	12 841	2 178	409	54
Secundaria	5 778	5 520	5 016	1 563	348	25
Bachillerato general	3 588	3 286	2 616	975	214	19
Bachillerato tecnológico y niveles equivalentes	2 701	2 601	2 051	627	151	6
Tianguismanalco	2 436	2 365	2 284	620	119	24
Preescolar	348	344	339	204	14	7
Primaria	1 432	1 396	1 388	260	59	8
Secundaria	511	491	465	140	37	6
Bachillerato general	145	134	92	16	9	3
Tilapa	2 164	2 064	2 031	521	101	27
Preescolar	399	381	371	141	17	9
Primaria	1 193	1 156	1 147	212	49	8
Secundaria	387	355	346	119	25	7
Bachillerato general	185	172	167	49	10	3

(Continúa)

INEGI. Anuario estadístico y geográfico de Puebla 2015.

Alumnos inscritos, existencias, aprobados y egresados, personal docente y escuelas en educación básica y media superior de la modalidad escolarizada a fin de cursos por municipio y nivel educativo
Ciclo escolar 2013/14

Cuadro 6.9

Municipio Nivel	Alumnos inscritos	Alumnos existencias	Alumnos aprobados a/	Alumnos egresados	Personal docente b/	Escuelas c/
Tlachichuca	8 364	8 106	7 856	2 063	337	80
Preescolar	1 368	1 323	1 299	619	57	27
Primaria	4 360	4 294	4 245	750	151	27
Secundaria	1 789	1 719	1 710	506	91	19
Bachillerato general	847	770	602	188	38	7
Tlacotepec de Benito Juárez	16 221	15 709	14 688	3 875	544	116
Preescolar	2 934	2 814	2 637	1 222	104	44
Primaria	8 381	8 258	8 169	1 487	258	43
Secundaria	3 438	3 316	3 011	897	132	21
Bachillerato general	1 468	1 321	871	269	50	8
Tlacuilotepec	5 597	5 498	5 323	1 412	259	106
Preescolar	835	823	759	297	46	34
Primaria	2 632	2 597	2 548	480	109	38
Secundaria	1 236	1 212	1 197	370	67	20
Bachillerato general	894	866	819	265	37	14
Tlahuapan	9 779	9 510	9 109	2 550	372	64
Preescolar	1 401	1 381	1 362	768	57	21
Primaria	5 269	5 177	5 127	1 009	186	25
Secundaria	2 345	2 254	2 089	600	99	13
Bachillerato general	764	698	531	173	30	5
Tlaltenango	1 972	1 927	1 889	505	66	8
Preescolar	326	312	312	175	13	3
Primaria	1 125	1 109	1 101	202	32	2
Secundaria	321	311	307	89	12	1
Bachillerato general	200	195	169	39	9	2
Tlanepantla	1 286	1 257	1 240	349	46	6
Preescolar	220	216	216	125	8	2
Primaria	728	725	725	132	24	2
Secundaria	249	234	219	71	9	1
Bachillerato general	89	82	80	21	5	1
Tlaola	7 052	6 853	6 722	1 763	267	81
Preescolar	1 307	1 298	1 250	503	50	24
Primaria	3 473	3 419	3 393	635	118	28
Secundaria	1 427	1 369	1 362	420	62	16
Bachillerato general	845	767	717	205	37	13
Tlapacoya	2 084	2 059	2 000	518	100	36
Preescolar	384	383	361	123	19	13
Primaria	968	965	958	176	44	13
Secundaria	425	418	410	131	23	6
Bachillerato general	307	293	271	88	14	4

(Continúa)

INEGI. Anuario estadístico y geográfico de Puebla 2015.

Alumnos inscritos, existencias, aprobados y egresados, personal docente y escuelas en educación básica y media superior de la modalidad escolarizada a fin de cursos por municipio y nivel educativo Ciclo escolar 2013/14

Cuadro 6.9

Municipio Nivel	Alumnos inscritos	Alumnos existencias	Alumnos aprobados a/	Alumnos egresados	Personal docente b/	Escuelas c/
Tlapanalá	2 393	2 296	2 278	630	118	27
Preescolar	461	439	438	193	18	9
Primaria	1 213	1 180	1 180	227	51	8
Secundaria	531	499	496	150	35	6
Bachillerato general	188	178	164	60	14	4
Tlatlauquitepec	16 267	15 899	15 555	4 004	733	217
Preescolar	3 193	3 115	3 004	1 102	138	78
Primaria	7 612	7 481	7 455	1 266	299	77
Secundaria	3 140	3 066	3 032	970	170	35
Bachillerato general	2 206	2 121	1 948	664	111	24
Bachillerato tecnológico y niveles equivalentes	116	116	116	2	15	3
Tlaxco	1 529	1 503	1 406	386	80	38
Preescolar	224	221	197	88	13	13
Primaria	731	717	697	133	33	15
Secundaria	320	316	315	103	15	5
Bachillerato general	254	249	197	62	19	5
Tochimilco	4 369	4 306	4 191	1 047	192	43
Preescolar	736	729	729	368	31	14
Primaria	2 384	2 359	2 298	351	104	15
Secundaria	883	864	860	252	40	8
Bachillerato general	366	354	304	76	17	6
Tochtepec	5 665	5 448	5 061	1 264	205	32
Preescolar	984	917	864	399	38	13
Primaria	2 891	2 838	2 830	465	87	10
Secundaria	1 028	1 004	887	258	44	4
Bachillerato general	762	689	480	142	36	5
Totoltepec de Guerrero	460	446	440	152	31	7
Preescolar	59	59	54	23	3	2
Primaria	136	134	134	25	9	3
Secundaria	104	102	102	37	10	1
Bachillerato general	161	151	150	67	9	1
Tulcingo	2 806	2 707	2 554	618	127	30
Preescolar	500	494	489	161	23	11
Primaria	1 318	1 296	1 292	207	57	10
Secundaria	553	514	482	152	29	6
Bachillerato general	435	403	291	98	18	3
Tuzamapan de Galeana	1 604	1 564	1 533	387	79	30
Preescolar	283	275	262	101	14	10

(Continúa)

INEGI. Anuario estadístico y geográfico de Puebla 2015.

Alumnos inscritos, existencias, aprobados y egresados, personal docente y escuelas en educación básica y media superior de la modalidad escolarizada a fin de cursos por municipio y nivel educativo Ciclo escolar 2013/14

Cuadro 6.9

Municipio Nivel	Alumnos inscritos	Alumnos existencias	Alumnos aprobados a/	Alumnos egresados	Personal docente b/	Escuelas c/
Primaria	702	693	691	105	32	10
Secundaria	361	350	348	111	18	6
Bachillerato general	258	246	232	70	15	4
Tzicatlacoyan	1 786	1 743	1 668	429	81	30
Preescolar	291	285	267	136	14	10
Primaria	964	953	926	153	37	10
Secundaria	347	339	339	102	15	5
Bachillerato general	184	166	136	38	15	5
Venustiano Carranza	8 625	8 350	8 096	2 216	361	73
Preescolar	1 193	1 159	1 115	549	49	22
Primaria	3 874	3 755	3 714	634	155	29
Secundaria	1 822	1 774	1 699	517	86	15
Bachillerato general	1 436	1 362	1 320	429	59	6
Bachillerato tecnológico y niveles equivalentes	300	300	248	87	12	1
Vicente Guerrero	7 014	6 872	6 736	1 719	270	109
Preescolar	1 152	1 133	1 048	505	61	47
Primaria	4 148	4 093	4 046	747	142	43
Secundaria	1 292	1 244	1 243	351	50	13
Bachillerato general	422	402	399	116	17	6
Xayacatlán de Bravo	522	503	489	114	31	7
Preescolar	91	90	90	27	4	3
Primaria	260	248	248	42	12	2
Secundaria	139	133	119	40	10	1
Bachillerato general	32	32	32	5	5	1
Xicotepec	24 390	23 544	22 535	6 201	1 046	203
Preescolar	3 720	3 604	3 531	1 636	158	69
Primaria	11 059	10 806	10 755	1 910	389	69
Secundaria	5 308	5 105	4 719	1 404	283	37
Bachillerato general	4 072	3 824	3 374	1 228	186	25
Bachillerato tecnológico y niveles equivalentes	231	205	156	23	30	3
Xicotlán	368	357	357	100	26	8
Preescolar	69	65	65	23	2	2
Primaria	159	156	156	27	11	2
Secundaria	81	80	80	32	6	2
Bachillerato general	59	56	56	18	7	2
Xiutetelco	11 147	10 818	10 366	2 556	402	100
Preescolar	2 164	2 125	2 067	969	90	41
Primaria	6 403	6 264	6 160	972	200	37
Secundaria	1 993	1 886	1 736	492	83	16

(Continúa)

INEGI. Anuario estadístico y geográfico de Puebla 2015.

Alumnos inscritos, existencias, aprobados y egresados, personal docente y escuelas en educación básica y media superior de la modalidad escolarizada a fin de cursos por municipio y nivel educativo Ciclo escolar 2013/14

Cuadro 6.9

Municipio Nivel	Alumnos inscritos	Alumnos existencias	Alumnos aprobados a/	Alumnos egresados	Personal docente b/	Escuelas c/
Bachillerato general	587	543	403	123	29	6
Xochiapulco	1 076	1 048	1 017	252	58	23
Preescolar	174	171	168	78	10	9
Primaria	574	561	551	78	30	11
Secundaria	206	197	191	56	14	2
Bachillerato general	122	119	107	40	4	1
Xochiltepec	850	830	816	210	38	8
Preescolar	163	160	160	64	7	3
Primaria	434	430	426	73	20	2
Secundaria	175	164	164	51	7	2
Bachillerato general	78	76	66	22	4	1
Xochitlán de Vicente Suárez	3 512	3 439	3 376	820	150	41
Preescolar	592	578	570	250	27	16
Primaria	1 912	1 880	1 864	297	73	14
Secundaria	710	697	697	202	32	6
Bachillerato general	298	284	245	71	18	5
Xochitlán Todos Santos	1 913	1 851	1 673	475	67	17
Preescolar	221	214	190	123	11	7
Primaria	1 012	989	959	180	33	7
Secundaria	467	450	425	128	15	2
Bachillerato general	213	198	99	44	8	1
Yaonáhuac	2 053	2 013	1 963	463	91	27
Preescolar	412	402	372	121	18	10
Primaria	986	977	966	153	38	10
Secundaria	366	355	355	100	17	3
Bachillerato general	289	279	270	89	18	4
Yehualtepec	6 537	6 362	6 113	1 746	221	39
Preescolar	894	864	836	587	33	14
Primaria	3 719	3 680	3 623	684	111	17
Secundaria	1 419	1 367	1 338	363	59	5
Bachillerato general	505	451	316	112	18	3
Zacapala	1 185	1 132	1 099	239	58	30
Preescolar	179	171	160	60	10	8
Primaria	589	573	564	94	30	14
Secundaria	269	259	256	70	12	5
Bachillerato general	148	129	119	15	6	3

(Continúa)

INEGI. Anuario estadístico y geográfico de Puebla 2015.

Alumnos inscritos, existencias, aprobados y egresados, personal docente y escuelas en educación básica y media superior de la modalidad escolarizada a fin de cursos por municipio y nivel educativo Ciclo escolar 2013/14

Cuadro 6.9

Municipio Nivel	Alumnos inscritos	Alumnos existencias	Alumnos aprobados a/	Alumnos egresados	Personal docente b/	Escuelas c/
Zacapoaxtla	18 178	17 584	17 163	4 548	798	165
Preescolar	3 096	3 012	2 981	1 234	134	65
Primaria	8 519	8 298	8 243	1 393	309	50
Secundaria	3 593	3 486	3 211	1 042	197	29
Bachillerato general	2 484	2 347	2 331	775	111	17
Bachillerato tecnológico y niveles equivalentes	486	441	397	104	47	4
Zacatlán	26 631	25 663	24 601	6 378	1 217	249
Preescolar	4 774	4 650	4 564	1 811	186	86
Primaria	12 116	11 835	11 777	1 985	402	74
Secundaria	5 096	4 883	4 594	1 427	341	48
Bachillerato general	4 095	3 804	3 223	1 100	244	35
Bachillerato tecnológico y niveles equivalentes	550	491	443	55	44	6
Zapotitlán	2 553	2 466	2 279	599	117	45
Preescolar	363	349	298	115	21	16
Primaria	1 206	1 196	1 175	236	51	18
Secundaria	592	576	567	189	29	6
Bachillerato general	392	345	239	59	16	5
Zapotitlán de Méndez	1 792	1 738	1 692	454	68	11
Preescolar	282	273	273	116	12	3
Primaria	789	778	768	132	28	3
Secundaria	475	459	452	134	16	3
Bachillerato general	246	228	199	72	12	2
Zaragoza	5 112	4 831	4 723	1 193	205	26
Preescolar	898	866	866	327	35	10
Primaria	2 174	2 104	2 098	341	71	8
Secundaria	1 348	1 212	1 190	332	72	5
Bachillerato general	692	649	569	193	27	3
Zautla	6 119	5 976	5 850	1 428	286	98
Preescolar	1 134	1 109	1 044	444	62	39
Primaria	3 216	3 161	3 136	488	136	37
Secundaria	1 180	1 145	1 131	323	64	15
Bachillerato general	589	561	539	173	24	7
Zihuateutla	3 893	3 748	3 591	924	192	68
Preescolar	685	662	610	238	33	23
Primaria	1 868	1 824	1 787	315	89	24
Secundaria	861	825	821	243	46	15
Bachillerato general	479	437	373	128	24	6

(Continúa)

INEGI. Anuario estadístico y geográfico de Puebla 2015.

Alumnos inscritos, existencias, aprobados y egresados, personal docente y escuelas en educación básica y media superior de la modalidad escolarizada a fin de cursos por municipio y nivel educativo Ciclo escolar 2013/14

Cuadro 6.9

Municipio Nivel	Alumnos inscritos	Alumnos existencias	Alumnos aprobados a/	Alumnos egresados	Personal docente b/	Escuelas c/
Zinacatepec	4 338	4 231	4 046	1 112	176	16
Preescolar	642	623	623	285	21	6
Primaria	2 160	2 118	2 105	414	66	5
Secundaria	891	867	770	226	63	3
Bachillerato general	69	65	65	26	6	1
Bachillerato tecnológico y niveles equivalentes	576	558	483	161	20	1
Zongozotla	1 158	1 136	1 081	266	54	6
Preescolar	202	199	199	68	8	2
Primaria	540	531	517	87	20	2
Secundaria	244	237	217	61	19	1
Bachillerato general	172	169	148	50	7	1
Zoquiapan	795	785	775	203	39	13
Preescolar	131	129	125	49	7	4
Primaria	386	384	382	78	18	5
Secundaria	196	191	191	57	10	2
Bachillerato general	82	81	77	19	4	2
Zoquitlán	6 455	6 367	6 106	1 523	254	103
Preescolar	859	851	762	369	46	43
Primaria	3 853	3 821	3 794	696	139	44
Secundaria	1 265	1 246	1 150	344	50	9
Bachillerato general	478	449	400	114	19	7

<30/30>

Nota: La información comprende los sostenimientos administrativos: federal, estatal, autónomo y particular.

a/ En el nivel preescolar se refiere a alumnos promovidos.

b/ Incluye personal directivo con grupo, profesores de educación física, de actividades artísticas, tecnológicas e idiomas. Para el CONAFE en preescolar, primaria y secundaria se refiere a instructores comunitarios o agentes educativos.

c/ La cuantificación de escuelas está expresada mediante los turnos que ofrece un mismo plantel y no en términos de planta física.

d/ Comprende general, cursos comunitarios coordinados por el CONAFE y Centros de Desarrollo Infantil (CENDI).

e/ Comprende: general, bilingüe, escuelas-albergue y cursos comunitarios coordinados por el CONAFE.

f/ Comprende: general, para trabajadores, telesecundaria y técnica en sus modalidades: industrial y agropecuaria, además de los cursos comunitarios coordinados por el CONAFE.

g/ Comprende: general de dos y tres años, colegio de bachilleres, por cooperación, educación media superior a distancia, de arte y tecnológico (industrial, agropecuario, pesquero y forestal).

h/ Comprende bachillerato tecnológico (bivalente), profesional técnico (terminal) y profesional técnico bachiller (bivalente).

Fuente: SEP. Subsecretaría de Planeación Educativa; Dirección General de Planeación, Programación y Presupuesto; Departamento de Estadística y Seguimiento Presupuestales.

INEGI. Anuario estadístico y geográfico de Puebla 2015.

Alumnos inscritos, existencias, promovidos y egresados, personal docente y escuelas en preescolar indígena a fin de cursos por municipio
Ciclo escolar 2013/14

Cuadro 6.10

Municipio	Alumnos inscritos	Alumnos existencias	Alumnos promovidos	Alumnos egresados	Personal docente	Escuelas a/
Estado	**46 717**	**45 968**	**45 959**	**19 907**	**1 866**	**949**
Acajete	91	91	91	73	4	1
Acatlán	165	165	165	48	8	6
Acatzingo	494	483	483	215	17	5
Acteopan	41	41	41	17	2	1
Ahuacatlán	629	626	626	270	26	14
Ajalpan	1 608	1 603	1 603	661	55	36
Altepexi	401	394	394	217	14	4
Amixtlán	208	203	203	76	11	3
Amozoc	299	286	286	111	11	3
Atempan	1 156	1 149	1 149	499	45	16
Atexcal	121	120	120	55	6	5
Atlequizayan	143	143	143	64	6	2
Atlixco	942	906	906	419	37	11
Atzitzihuacán	112	110	110	54	5	3
Ayotoxco de Guerrero	220	217	217	82	10	6
Caltepec	55	55	55	17	3	2
Camocuautla	140	140	140	49	5	2
Caxhuacan	163	163	163	54	7	2
Chapulco	116	111	111	61	4	2
Chichiquila	1 036	1 027	1 027	493	44	21
Chiconcuautla	806	797	797	368	32	12
Chignautla	1 232	1 222	1 222	555	46	18
Chilchotla	851	842	842	475	34	15
Coatepec	36	36	36	12	1	1
Coatzingo	41	41	41	21	2	1
Cohuecan	90	89	89	39	4	2
Coxcatlán	332	331	329	121	13	6
Coyomeapan	658	656	656	287	29	25
Coyotepec	26	25	25	8	1	1
Cuautempan	281	278	278	121	13	9
Cuayuca de Andrade	120	119	119	42	6	4
Cuetzalan del Progreso	1 463	1 437	1 437	591	64	34
Eloxochitlán	479	476	476	232	19	16
Epatlán	85	82	82	31	4	3
Francisco Z. Mena	86	85	85	24	3	1
General Felipe Ángeles	35	35	35	16	2	1
Guadalupe	21	21	21	12	1	1
Guadalupe Victoria	142	139	139	66	5	3
Hermenegildo Galeana	308	305	305	119	15	12
Honey	104	103	103	35	4	2
Huaquechula	108	107	107	54	4	4
Huatlatlauca	318	310	310	113	16	14
Huauchinango	1 228	1 195	1 195	517	48	17
Huehuetla	752	743	743	311	27	16
Huehuetlán el Grande	150	147	147	58	7	5
Hueyapan	637	626	626	239	24	10
Hueytamalco	276	274	274	109	13	11
Hueytlalpan	213	213	213	90	9	7
Huitzilan de Serdán	337	335	335	153	15	10
Ixcaquixtla	171	167	167	56	6	3
Ixtacamaxtitlán	168	168	168	64	10	9
Ixtepec	228	225	225	106	9	5
Izúcar de Matamoros	146	146	146	42	6	3
Jalpan	228	225	225	73	11	8
Jonotla	97	97	97	36	5	4
Jopala	441	439	439	167	16	7

(Continúa)

INEGI. Anuario estadístico y geográfico de Puebla 2015.

Alumnos inscritos, existencias, promovidos y egresados, personal docente y escuelas en preescolar indígena a fin de cursos por municipio
Ciclo escolar 2013/14

Cuadro 6.10

Municipio	Alumnos inscritos	Alumnos existencias	Alumnos promovidos	Alumnos egresados	Personal docente	Escuelas a/
Juan Galindo	69	69	69	24	2	1
Juan N. Méndez	173	168	168	58	7	4
Lafragua	140	140	140	41	5	3
La Magdalena Tlatlauquitepec	46	44	44	14	2	1
Libres	106	103	103	48	6	4
Naupan	629	618	618	217	22	11
Nauzontla	25	22	22	5	1	1
Nealtican	213	202	202	117	8	2
Nicolás Bravo	20	20	20	11	1	1
Ocoyucan	165	162	162	99	7	2
Olintla	399	391	391	157	17	10
Oriental	160	154	154	55	4	2
Pahuatlán	520	513	513	243	21	8
Pantepec	503	494	494	182	23	17
Petlalcingo	111	109	109	34	6	6
Piaxtla	28	28	28	8	2	2
Puebla	2 516	2 418	2 418	1 074	91	18
Quimixtlán	930	923	923	368	35	21
San Antonio Cañada	174	173	173	74	7	4
San Diego la Mesa Tochimiltzingo	28	28	28	13	2	2
San Felipe Tepatlán	184	182	182	68	8	5
San Gabriel Chilac	280	276	276	142	10	4
San Jerónimo Xayacatlán	76	76	76	35	4	3
San José Miahuatlán	366	359	359	206	15	5
San Juan Atzompa	66	66	66	19	2	1
San Nicolás Buenos Aires	69	65	65	24	2	1
San Pedro Yeloixtlahuaca	33	31	31	18	1	1
San Salvador el Seco	30	30	30	9	1	1
San Sebastián Tlacotepec	511	506	506	233	20	18
Santa Catarina Tlaltempan	24	24	24	11	1	1
Santa Inés Ahuatempan	190	188	188	62	9	3
Santa Isabel Cholula	121	120	120	73	5	2
Santiago Miahuatlán	484	438	438	202	17	5
Tehuacán	1 306	1 264	1 264	640	46	13
Tehuitzingo	33	33	33	13	2	1
Tenampulco	86	82	82	25	5	4
Teopantlán	54	54	54	29	2	2
Tepanco de López	55	53	53	30	2	1
Tepango de Rodríguez	222	219	219	92	9	4
Tepatlaxco de Hidalgo	67	54	54	20	3	1
Tepeaca	76	76	76	53	2	2
Tepeojuma	21	21	21	8	1	1
Tepetzintla	616	615	615	208	26	13
Tepexi de Rodríguez	489	483	483	164	21	15
Tetela de Ocampo	257	257	257	113	12	11
Teteles de Avila Castillo	36	36	36	7	1	1
Teziutlán	850	842	842	350	29	11
Tianguismanalco	261	257	257	168	10	4
Tlacotepec de Benito Juárez	1 467	1 441	1 441	640	49	12
Tlacuilotepec	528	523	523	212	24	14
Tlahuapan	21	20	20	10	1	1
Tlaola	1 087	1 084	1 084	451	38	16
Tlapacoya	213	213	213	71	9	7
Tlapanalá	168	161	161	67	6	3
Tlatlauquitepec	956	946	946	342	37	20
Tlaxco	100	100	100	41	4	3
Tochimilco	340	338	338	148	14	7

(Continúa)

INEGI. Anuario estadístico y geográfico de Puebla 2015.

Alumnos inscritos, existencias, promovidos y egresados, personal docente y escuelas en preescolar indígena a fin de cursos por municipio
Ciclo escolar 2013/14

Cuadro 6.10

Municipio	Alumnos inscritos	Alumnos existencias	Alumnos promovidos	Alumnos egresados	Personal docente	Escuelas a/
Tuzamapan de Galeana	130	125	125	43	6	4
Venustiano Carranza	55	55	55	26	1	1
Vicente Guerrero	659	654	653	349	26	15
Xayacatlán de Bravo	71	70	70	21	3	2
Xicotepec	510	501	501	224	17	8
Xiutetelco	1 026	1 016	1 016	463	40	18
Xochiapulco	30	28	28	12	2	2
Xochiltepec	113	112	112	41	5	2
Xochitlán de Vicente Suárez	411	407	407	190	18	8
Yaonáhuac	177	176	176	61	8	3
Zacapala	103	98	98	37	4	2
Zacapoaxtla	1 186	1 160	1 160	513	53	27
Zacatlán	677	671	671	292	31	19
Zapotitlán	53	53	53	18	3	2
Zapotitlán de Méndez	204	199	199	90	8	2
Zautla	524	521	515	213	29	18
Zihuateutla	295	292	292	104	12	7
Zongozotla	136	133	133	48	5	1
Zoquiapan	120	118	118	49	5	2
Zoquitlán	705	698	698	369	29	24

<3/3>

Nota: Preescolar indígena es el servicio educativo que se imparte a niños indígenas de 3 a 6 años de edad, sobre todo para enseñarles el idioma español antes de su ingreso a la educación primaria. Hace las veces de educación preescolar que se imparte en los jardines de niños.

a/ La cuantificación de escuelas está expresada mediante los turnos que ofrece un mismo plantel y no en términos de planta física.

Fuente: SEP. Subsecretaría de Planeación Educativa; Dirección General de Planeación, Programación y Presupuesto; Departamento de Estadística y Seguimiento Presupuestales.

Alumnos inscritos, existencias, aprobados y egresados, personal docente y escuelas en primaria indígena a fin de cursos por municipio
Ciclo escolar 2013/14

Cuadro 6.11

Municipio	Alumnos inscritos	Alumnos existencias	Alumnos aprobados	Alumnos egresados	Personal docente	Escuelas a/
Estado	**73 157**	**71 993**	**70 993**	**12 241**	**2 541**	**738**
Acajete	192	192	192	27	3	1
Ahuacatlán	1 356	1 347	1 324	209	49	11
Ajalpan	4 511	4 484	4 396	755	136	43
Altepexi	660	652	649	106	18	1
Amixtlán	326	317	308	59	13	3
Amozoc	516	506	505	88	12	1
Atempan	867	859	842	111	30	6
Atlequizayan	242	229	225	31	8	1
Atlixco	93	85	83	9	6	1
Atzitzihuacán	39	39	39	9	2	1
Ayotoxco de Guerrero	245	239	232	48	12	5
Caltepec	120	118	116	24	6	2
Camocuautla	289	283	280	52	10	2
Caxhuacan	197	190	190	38	9	2
Chichiquila	1 641	1 616	1 612	250	54	15
Chiconcuautla	1 439	1 411	1 396	235	47	13
Chignautla	1 326	1 293	1 286	218	49	12
Chilchotla	1 439	1 428	1 413	246	51	13

(Continúa)

INEGI. Anuario estadístico y geográfico de Puebla 2015.

Alumnos inscritos, existencias, aprobados y egresados, personal docente y escuelas en primaria indígena a fin de cursos por municipio
Ciclo escolar 2013/14

Cuadro 6.11

Municipio	Alumnos inscritos	Alumnos existencias	Alumnos aprobados	Alumnos egresados	Personal docente	Escuelas a/
Coxcatlán	459	458	458	74	16	3
Coyomeapan	1 683	1 639	1 578	274	54	32
Cuautempan	490	482	469	102	23	8
Cuetzalan del Progreso	2 689	2 667	2 653	450	107	39
Eloxochitlán	1 470	1 450	1 406	242	41	19
Epatlán	23	23	23	4	1	1
Guadalupe Victoria	177	169	161	33	7	2
Hermenegildo Galeana	794	783	779	118	31	11
Honey	216	206	185	39	7	1
Huatlatlauca	178	175	175	29	7	3
Huauchinango	2 492	2 439	2 378	440	89	18
Huehuetla	1 282	1 265	1 239	202	47	8
Huehuetlán el Grande	24	21	21	4	1	1
Hueyapan	380	378	374	47	17	6
Hueytamalco	512	499	493	82	25	14
Hueytlalpan	648	641	615	101	23	9
Huitzilan de Serdán	1 001	989	983	169	35	9
Ixtacamaxtitlán	539	536	533	101	25	11
Ixtepec	655	648	644	99	24	5
Jalpan	310	307	306	55	13	7
Jonotla	173	172	170	35	7	3
Jopala	514	512	492	85	18	5
Juan N. Méndez	24	23	23	4	1	1
Lafragua	56	56	56	10	2	1
Libres	368	365	360	76	18	5
Naupan	362	359	353	56	14	7
Nauzontla	67	64	64	12	2	1
Nealtican	326	318	315	58	10	1
Nicolás Bravo	14	14	14	5	1	1
Ocotepec	49	49	49	9	3	2
Ocoyucan	332	321	305	58	11	2
Olintla	1 060	1 044	1 016	147	40	8
Pahuatlán	538	532	513	85	19	5
Pantepec	1 251	1 219	1 202	243	54	19
Petlalcingo	26	26	26	3	2	2
Puebla	4 692	4 572	4 567	764	115	11
Quimixtlán	1 485	1 479	1 457	236	44	20
San Antonio Cañada	596	593	575	105	20	5
San Felipe Tepatlán	273	266	266	50	10	4
San Gabriel Chilac	263	259	256	57	10	1
San Jerónimo Xayacatlán	58	56	56	9	3	3
San José Miahuatlán	833	817	802	158	31	3
San Salvador el Seco	20	19	19	3	1	1
San Sebastián Tlacotepec	1 317	1 312	1 287	215	45	19
Santa Catarina Tlaltempan	46	45	45	11	2	1
Santa Inés Ahuatempan	159	156	156	31	10	3
Santiago Miahuatlán	1 507	1 460	1 431	259	36	3
Tehuacán	3 074	2 992	2 961	522	79	11
Tenampulco	157	156	156	28	8	5
Teopantlán	101	100	100	22	5	1
Tepanco de López	41	41	41	8	1	1
Tepango de Rodríguez	157	157	157	20	6	2
Tepatlaxco de Hidalgo	131	127	127	16	4	1
Tepetzintla	1 502	1 495	1 481	234	53	12
Tepexi de Rodríguez	218	213	212	35	11	6
Tetela de Ocampo	677	672	669	122	39	16
Teziutlán	810	794	789	129	26	6

(Continúa)

INEGI. Anuario estadístico y geográfico de Puebla 2015.

Alumnos inscritos, existencias, aprobados y egresados, personal docente y escuelas en primaria indígena a fin de cursos por municipio
Ciclo escolar 2013/14

Cuadro 6.11

Municipio	Alumnos inscritos	Alumnos existencias	Alumnos aprobados	Alumnos egresados	Personal docente	Escuelas a/
Tianguismanalco	69	67	67	13	3	1
Tlacotepec de Benito Juárez	1 610	1 581	1 568	284	47	7
Tlacuilotepec	103	95	93	18	5	3
Tlaola	893	883	869	174	34	15
Tlapacoya	358	357	350	73	14	6
Tlapanalá	63	62	62	11	3	1
Tlatlauquitepec	1 549	1 520	1 507	255	62	20
Tuzamapan de Galeana	278	277	277	49	13	4
Venustiano Carranza	120	120	120	20	6	1
Vicente Guerrero	2 567	2 536	2 512	464	80	18
Xayacatlán de Bravo	132	130	130	22	6	1
Xicotepec	932	902	894	163	34	11
Xiutetelco	1 387	1 349	1 303	195	46	17
Xochiapulco	58	58	58	7	2	1
Xochitlán de Vicente Suárez	765	752	740	113	28	10
Yaonáhuac	211	211	205	24	8	4
Zacapala	45	42	42	6	3	2
Zacapoaxtla	1 725	1 703	1 695	290	56	9
Zacatlán	1 079	1 067	1 065	195	46	13
Zapotitlán	188	188	180	42	8	3
Zautla	1 200	1 182	1 174	181	49	14
Zihuateutla	879	867	833	143	39	11
Zinacatepec	145	136	136	26	5	1
Zoquiapan	377	376	374	77	17	4
Zoquitlán	1 627	1 614	1 610	296	58	23

<3/3>

Nota: Primaria indígena es el servicio educativo proporcionado a la población en edad escolar de 6 a 14 años en comunidades indígenas por maestros y promotores bilingües, quienes la imparten en la lengua materna y en español.

a/ La cuantificación de escuelas está expresada mediante los turnos que ofrece un mismo plantel y no en términos de planta física.

Fuente: SEP. Subsecretaría de Planeación Educativa; Dirección General de Planeación, Programación y Presupuesto; Departamento de Estadística y Seguimiento Presupuestales.

Estudiantes activos y egresados en bachillerato del sistema abierto por municipio
2014

Cuadro 6.12

Municipio	Estudiantes activos a/	Egresados b/
Estado	**41 580**	**2 165**
Acatlán	87	16
Atlixco	1 911	93
Chalchicomula de Sesma	190	7
Chignahuapan	60	19
Huauchinango	490	36
Izúcar de Matamoros	217	23
Libres	347	33
Puebla	26 109	923
San Martín Texmelucan	441	10
San Pedro Cholula	2 102	142
Tehuacán	7 491	404
Tepeaca	505	48
Tepexi de Rodríguez	112	2

(Continúa)

<1/2>

INEGI. Anuario estadístico y geográfico de Puebla 2015.

Estudiantes activos y egresados en bachillerato del sistema abierto por municipio 2014

Cuadro 6.12

Municipio	Estudiantes activos a/	Egresados b/
Teziutlán	1 187	347
Zacapoaxtla	207	46
Zacatlán	124	16

<2/2>

Nota: La información comprende al sostenimiento administrativo federal.
Los municipios, se refieren a las Coordinaciones Regionales de Desarrollo Educativo, por municipio de registro.
a/ Se refiere a estudiantes que durante los últimos seis meses hayan acreditado por lo menos cuatro asignaturas.
b/ Se refiere a las personas que tramitan el certificado de terminación de estudios.
Fuente: SEP. Subsecretaría de Planeación Educativa; Dirección General de Planeación, Programación y Presupuesto; Departamento de Estadística y Seguimiento Presupuestales.

Alumnos inscritos, egresados y titulados en educación superior por modalidad y nivel educativo Ciclo escolar 2013/14

Cuadro 6.13

Modalidad Nivel	Alumnos inscritos a/	Alumnos egresados	Alumnos titulados
Total	**229 364**	**41 522**	**21 778**
Modalidad escolarizada	216 394	38 527	19 949
Técnico superior universitario o profesional asociado b/	14 285	4 061	1 872
Licenciatura	183 786	27 472	14 349
Educación normal	8 333	2 034	1 995
Universitaria y tecnológica	175 453	25 438	12 354
Posgrado c/	18 323	6 994	3 728
Especialidad	2 128	677	521
Maestría	14 284	5 835	3 050
Doctorado	1 911	482	157
Modalidad no escolarizada	12 970	2 995	1 829
Técnico superior universitario o profesional asociado b/	52	118	0
Licenciatura universitaria y tecnológica d/	9 823	1 700	792
Posgrado c/	3 095	1 177	1 037
Especialidad	276	105	193
Maestría	2 560	980	843
Doctorado	259	92	1

a/ Comprende primer ingreso y reingresos a inicio de cursos.
b/ Incluye licencia profesional.
c/ Para este nivel educativo, los alumnos titulados se refieren a alumnos graduados.
d/ Incluye educación normal.
Fuente: SEP. Subsecretaría de Planeación Educativa; Dirección General de Planeación, Programación y Presupuesto; Departamento de Estadística y Seguimiento Presupuestales.

Alumnos inscritos y titulados en educación superior por modalidad y nivel educativo según sexo Ciclo escolar 2013/14

Cuadro 6.14

Modalidad Nivel	Alumnos inscritos a/			Alumnos titulados		
	Total	Hombres	Mujeres	**Total**	Hombres	Mujeres
Total	**229 364**	**112 622**	**116 742**	**21 778**	**9 515**	**12 263**
Modalidad escolarizada	**216 394**	**107 015**	**109 379**	**19 949**	8 918	11 031
Técnico superior universitario o profesional asociado b/	**14 285**	8 457	5 828	**1 872**	932	940
Licenciatura	**183 786**	90 592	93 194	**14 349**	6 556	7 793
Educación normal	**8 333**	2 067	6 266	**1 995**	581	1 414
Universitaria y tecnológica	**175 453**	88 525	86 928	**12 354**	5 975	6 379
Posgrado c/	**18 323**	7 966	10 357	**3 728**	1 430	2 298
Especialidad	**2 128**	908	1 220	**521**	186	335
Maestría	**14 284**	6 070	8 214	**3 050**	1 148	1 902
Doctorado	**1 911**	988	923	**157**	96	61
Modalidad no escolarizada	**12 970**	5 607	7 363	**1 829**	597	1 232
Técnico superior universitario o profesional asociado b/	**52**	48	4	**0**	0	0
Licenciatura universitaria y tecnológica d/	**9 823**	4 071	5 752	**792**	143	649
Posgrado c/	**3 095**	1 488	1 607	**1 037**	454	583
Especialidad	**276**	91	185	**193**	84	109
Maestría	**2 560**	1 269	1 291	**843**	369	474
Doctorado	**259**	128	131	**1**	1	0

a/ Comprende primer ingreso y reingresos a inicio de cursos.
b/ Incluye licencia profesional.
c/ Para este nivel educativo, los alumnos titulados se refieren a alumnos graduados.
d/ Incluye educación normal.
Fuente: SEP. Subsecretaría de Planeación Educativa; Dirección General de Planeación, Programación y Presupuesto; Departamento de Estadística y Seguimiento Presupuestales.

INEGI. Anuario estadístico y geográfico de Puebla 2015.

Alumnos inscritos, egresados y titulados en educación superior del nivel técnico superior universitario o profesional asociado de la modalidad escolarizada por municipio y campo de formación académica
Ciclo escolar 2013/14

Cuadro 6.15

Municipio Campo de formación académica	Alumnos inscritos a/	Alumnos egresados	Alumnos titulados
Estado	**14 285**	**4 061**	**1 872**
Agronomía y veterinaria	319	81	15
Artes y humanidades	469	133	94
Ciencias naturales, exactas y de la computación	1 345	473	433
Ciencias sociales, administración y derecho	4 520	1 519	682
Ingeniería, manufactura y construcción	6 947	1 790	645
Salud	640	51	0
Servicios	45	14	3
Atlixco	31	11	0
Artes y humanidades	0	5	0
Ciencias sociales, administración y derecho	31	6	0
Huejotzingo	2 400	880	729
Artes y humanidades	220	96	88
Ciencias naturales, exactas y de la computación	1 316	443	430
Ciencias sociales, administración y derecho	864	341	211
Izúcar de Matamoros	1 880	573	464
Ciencias sociales, administración y derecho	876	253	230
Ingeniería, manufactura y construcción	828	298	234
Salud	176	22	0
Oriental	342	41	46
Agronomía y veterinaria	37	3	0
Ciencias sociales, administración y derecho	171	30	39
Ingeniería, manufactura y construcción	134	8	7
Puebla	4 593	1 424	10
Artes y humanidades	133	27	6
Ciencias sociales, administración y derecho	1 433	563	1
Ingeniería, manufactura y construcción	2 888	791	0
Salud	94	29	0
Servicios	45	14	3
Tecamachalco	1 606	400	354
Agronomía y veterinaria	142	35	15
Artes y humanidades	113	0	0
Ciencias sociales, administración y derecho	505	139	116
Ingeniería, manufactura y construcción	846	226	223

(Continúa)

INEGI. Anuario estadístico y geográfico de Puebla 2015.

Alumnos inscritos, egresados y titulados en educación superior del nivel técnico superior universitario o profesional asociado de la modalidad escolarizada por municipio y campo de formación académica
Ciclo escolar 2013/14

Cuadro 6.15

Municipio Campo de formación académica	Alumnos inscritos a/	Alumnos egresados	Alumnos titulados
Tehuacán	1 569	414	16
Agronomía y veterinaria	140	43	0
Artes y humanidades	3	5	0
Ciencias naturales, exactas y de la computación	16	27	3
Ciencias sociales, administración y derecho	303	107	0
Ingeniería, manufactura y construcción	1 107	232	13
Xicotepec	1 851	315	253
Ciencias sociales, administración y derecho	337	80	85
Ingeniería, manufactura y construcción	1 144	235	168
Salud	370	0	0
Zacatlán	13	3	0
Ciencias naturales, exactas y de la computación	13	3	0

<2/2>

Nota: La información incluye la correspondiente al nivel de licencia profesional.
Para algunos casos se observa un mayor número de alumnos egresados al de inscritos y de titulados al de egresados, debido a que los egresados o titulados se registraron como inscritos en ciclos escolares anteriores; asimismo, se registran ceros en algunos casos para alumnos inscritos y datos distintos a cero para egresados, debido a la liquidación o latencia de algunas carreras en determinados campos de formación académica.

a/ Comprende primer ingreso y reingresos a inicio de cursos.

Fuente: SEP. Subsecretaría de Planeación Educativa; Dirección General de Planeación, Programación y Presupuesto; Departamento de Estadística y Seguimiento Presupuestales.

Alumnos inscritos, egresados y titulados en educación superior del nivel licenciatura de educación normal, universitaria y tecnológica de la modalidad escolarizada por municipio y campo de formación académica
Ciclo escolar 2013/14

Cuadro 6.16

Municipio Campo de formación académica	Alumnos inscritos a/	Alumnos egresados	Alumnos titulados
Estado	**183 786**	**27 472**	**14 349**
Agronomía y veterinaria	4 133	566	200
Artes y humanidades	11 172	1 921	775
Ciencias naturales, exactas y de la computación	11 411	1 607	548
Ciencias sociales, administración y derecho	72 289	12 125	6 110
Educación	14 068	2 847	2 425
Ingeniería, manufactura y construcción	45 009	5 975	3 192
Salud	23 202	2 107	1 075
Servicios	2 502	324	24

(Continúa)

INEGI. Anuario estadístico y geográfico de Puebla 2015.

Alumnos inscritos, egresados y titulados en educación superior del nivel licenciatura de educación normal, universitaria y tecnológica de la modalidad escolarizada por municipio y campo de formación académica
Ciclo escolar 2013/14

Cuadro 6.16

Municipio Campo de formación académica	Alumnos inscritos a/	Alumnos egresados	Alumnos titulados
Acatlán	971	179	105
Ciencias naturales, exactas y de la computación	268	67	40
Ciencias sociales, administración y derecho	240	38	0
Educación	218	44	42
Ingeniería, manufactura y construcción	245	30	23
Acatzingo	277	19	1
Ciencias naturales, exactas y de la computación	17	0	0
Ciencias sociales, administración y derecho	146	0	0
Ingeniería, manufactura y construcción	114	19	1
Ahuacatlán	179	34	12
Ingeniería, manufactura y construcción	179	34	12
Ajalpan	399	42	32
Ciencias sociales, administración y derecho	132	0	0
Ingeniería, manufactura y construcción	267	42	32
Amozoc	640	118	0
Ciencias naturales, exactas y de la computación	110	31	0
Ciencias sociales, administración y derecho	35	45	0
Ingeniería, manufactura y construcción	228	42	0
Salud	267	0	0
Atlixco	2 044	277	92
Artes y humanidades	87	24	5
Ciencias naturales, exactas y de la computación	32	6	0
Ciencias sociales, administración y derecho	881	125	43
Educación	0	5	4
Ingeniería, manufactura y construcción	1 044	117	40
Chalchicomula de Sesma	1 391	95	23
Agronomía y veterinaria	60	0	0
Ciencias naturales, exactas y de la computación	55	36	4
Ciencias sociales, administración y derecho	495	0	0
Educación	61	0	0
Ingeniería, manufactura y construcción	720	59	19

(Continúa)

INEGI. Anuario estadístico y geográfico de Puebla 2015.

Alumnos inscritos, egresados y titulados en educación superior del nivel licenciatura de educación normal, universitaria y tecnológica de la modalidad escolarizada por municipio y campo de formación académica
Ciclo escolar 2013/14

Cuadro 6.16

Municipio Campo de formación académica	Alumnos inscritos a/	Alumnos egresados	Alumnos titulados
Chiautla	299	36	36
Ciencias sociales, administración y derecho	66	0	0
Educación	233	36	36
Chignahuapan	448	0	0
Ciencias sociales, administración y derecho	448	0	0
Chilchotla	400	74	16
Agronomía y veterinaria	277	38	7
Ingeniería, manufactura y construcción	123	36	9
Cuautlancingo	891	238	204
Educación	891	238	204
Cuetzalan del Progreso	347	33	33
Ciencias naturales, exactas y de la computación	16	0	0
Ciencias sociales, administración y derecho	254	33	33
Salud	77	0	0
Huauchinango	2 130	474	282
Artes y humanidades	48	0	0
Ciencias naturales, exactas y de la computación	173	53	5
Ciencias sociales, administración y derecho	436	60	62
Educación	266	64	64
Ingeniería, manufactura y construcción	1 207	297	151
Huehuetla	249	39	21
Artes y humanidades	74	9	9
Ciencias naturales, exactas y de la computación	85	30	12
Ciencias sociales, administración y derecho	51	0	0
Ingeniería, manufactura y construcción	39	0	0
Huejotzingo	1 087	399	379
Artes y humanidades	90	36	35
Ciencias sociales, administración y derecho	116	47	44
Educación	111	21	21
Ingeniería, manufactura y construcción	770	295	279

(Continúa)

INEGI. Anuario estadístico y geográfico de Puebla 2015.

Alumnos inscritos, egresados y titulados en educación superior del nivel licenciatura de educación normal, universitaria y tecnológica de la modalidad escolarizada por municipio y campo de formación académica
Ciclo escolar 2013/14

Cuadro 6.16

Municipio Campo de formación académica	Alumnos inscritos a/	Alumnos egresados	Alumnos titulados
Ixcaquixtla	413	43	37
Educación	413	43	37
Izúcar de Matamoros	1 130	363	245
Artes y humanidades	47	2	0
Ciencias naturales, exactas y de la computación	27	2	0
Ciencias sociales, administración y derecho	599	191	126
Educación	203	36	38
Ingeniería, manufactura y construcción	254	132	81
Juan C. Bonilla	1 571	324	92
Ciencias naturales, exactas y de la computación	218	66	36
Ciencias sociales, administración y derecho	180	0	0
Ingeniería, manufactura y construcción	1 173	258	56
Libres	982	98	72
Ciencias sociales, administración y derecho	329	0	0
Ingeniería, manufactura y construcción	653	98	72
Nicolás Bravo	544	135	59
Artes y humanidades	200	47	12
Ciencias sociales, administración y derecho	137	57	26
Ingeniería, manufactura y construcción	207	31	21
Oriental	91	0	0
Ciencias sociales, administración y derecho	91	0	0
Puebla	123 086	18 218	7 880
Agronomía y veterinaria	705	142	99
Artes y humanidades	8 643	1 536	480
Ciencias naturales, exactas y de la computación	8 515	1 044	243
Ciencias sociales, administración y derecho	50 753	8 890	3 829
Educación	7 524	1 347	1 060
Ingeniería, manufactura y construcción	25 192	3 047	1 235
Salud	19 571	1 921	925
Servicios	2 183	291	9

(Continúa)

INEGI. Anuario estadístico y geográfico de Puebla 2015.

Alumnos inscritos, egresados y titulados en educación superior del nivel licenciatura de educación normal, universitaria y tecnológica de la modalidad escolarizada por municipio y campo de formación académica
Ciclo escolar 2013/14

Cuadro 6.16

Municipio Campo de formación académica	Alumnos inscritos a/	Alumnos egresados	Alumnos titulados
Quimixtlán	0	2	0
Ciencias sociales, administración y derecho	0	2	0
San Andrés Cholula	13 325	1 687	1 685
Artes y humanidades	1 277	194	190
Ciencias naturales, exactas y de la computación	310	25	25
Ciencias sociales, administración y derecho	7 139	985	999
Educación	130	27	22
Ingeniería, manufactura y construcción	3 550	375	365
Salud	887	81	84
Servicios	32	0	0
San Gregorio Atzompa	219	23	9
Agronomía y veterinaria	219	23	9
San Martín Texmelucan	2 030	403	301
Artes y humanidades	28	0	0
Ciencias naturales, exactas y de la computación	0	0	1
Ciencias sociales, administración y derecho	799	210	121
Educación	413	73	73
Ingeniería, manufactura y construcción	790	120	106
San Pedro Cholula	81	6	10
Artes y humanidades	19	1	0
Ciencias naturales, exactas y de la computación	1	0	1
Ciencias sociales, administración y derecho	58	5	8
Ingeniería, manufactura y construcción	3	0	1
Tecamachalco	1 685	361	189
Agronomía y veterinaria	879	130	1
Ciencias sociales, administración y derecho	176	64	61
Ingeniería, manufactura y construcción	630	167	127
Tecomatlán	1 201	197	146
Agronomía y veterinaria	369	33	6
Ciencias naturales, exactas y de la computación	49	52	33
Ciencias sociales, administración y derecho	184	35	30
Educación	401	77	77

(Continúa)

INEGI. Anuario estadístico y geográfico de Puebla 2015.

Alumnos inscritos, egresados y titulados en educación superior del nivel licenciatura de educación normal, universitaria y tecnológica de la modalidad escolarizada por municipio y campo de formación académica
Ciclo escolar 2013/14

Cuadro 6.16

Municipio Campo de formación académica	Alumnos inscritos a/	Alumnos egresados	Alumnos titulados
Ingeniería, manufactura y construcción	198	0	0
Tehuacán	11 726	1 618	1 018
Agronomía y veterinaria	114	13	0
Artes y humanidades	503	47	35
Ciencias naturales, exactas y de la computación	67	8	14
Ciencias sociales, administración y derecho	5 175	910	403
Educación	1 364	407	330
Ingeniería, manufactura y construcción	3 062	207	229
Salud	1 229	1	0
Servicios	212	25	7
Tepeaca	1 377	175	103
Ciencias naturales, exactas y de la computación	35	17	4
Ciencias sociales, administración y derecho	51	3	5
Ingeniería, manufactura y construcción	897	116	71
Salud	394	39	23
Tepexi de Rodríguez	427	28	33
Ciencias sociales, administración y derecho	194	15	26
Ingeniería, manufactura y construcción	233	13	7
Tetela de Ocampo	279	11	2
Agronomía y veterinaria	138	11	2
Ciencias sociales, administración y derecho	41	0	0
Salud	100	0	0
Teteles de Avila Castillo	398	89	89
Educación	398	89	89
Teziutlán	4 301	525	344
Agronomía y veterinaria	138	16	3
Artes y humanidades	146	20	4
Ciencias naturales, exactas y de la computación	276	39	25
Ciencias sociales, administración y derecho	1 491	203	126
Educación	642	116	110
Ingeniería, manufactura y construcción	1 371	106	51
Salud	237	25	25

(Continúa)

INEGI. Anuario estadístico y geográfico de Puebla 2015.

Alumnos inscritos, egresados y titulados en educación superior del nivel licenciatura de educación normal, universitaria y tecnológica de la modalidad escolarizada por municipio y campo de formación académica
Ciclo escolar 2013/14

Cuadro 6.16

Municipio Campo de formación académica	Alumnos inscritos a/	Alumnos egresados	Alumnos titulados
Tlatlauquitepec	618	89	78
Agronomía y veterinaria	275	15	4
Artes y humanidades	10	5	5
Ciencias naturales, exactas y de la computación	16	0	0
Ciencias sociales, administración y derecho	131	0	0
Educación	186	69	69
Venustiano Carranza	491	13	0
Agronomía y veterinaria	117	3	0
Ciencias naturales, exactas y de la computación	244	0	0
Ingeniería, manufactura y construcción	130	10	0
Xicotepec	984	257	112
Agronomía y veterinaria	231	38	1
Ciencias sociales, administración y derecho	250	53	37
Ingeniería, manufactura y construcción	503	166	74
Zacapoaxtla	2 356	296	233
Agronomía y veterinaria	315	59	49
Ciencias naturales, exactas y de la computación	449	67	65
Ciencias sociales, administración y derecho	554	34	22
Educación	70	18	18
Ingeniería, manufactura y construcción	453	70	53
Salud	440	40	18
Servicios	75	8	8
Zacatlán	2 338	365	319
Agronomía y veterinaria	288	39	17
Ciencias naturales, exactas y de la computación	322	42	35
Ciencias sociales, administración y derecho	485	103	91
Educación	491	101	99
Ingeniería, manufactura y construcción	752	80	77
Zaragoza	197	53	37
Ciencias naturales, exactas y de la computación	12	5	0
Ciencias sociales, administración y derecho	110	4	5
Educación	53	36	32
Ingeniería, manufactura y construcción	22	8	0

(Continúa)

INEGI. Anuario estadístico y geográfico de Puebla 2015.

Alumnos inscritos, egresados y titulados en educación superior del nivel licenciatura de educación normal, universitaria y tecnológica de la modalidad escolarizada por municipio y campo de formación académica
Ciclo escolar 2013/14

Cuadro 6.16

Municipio Campo de formación académica	Alumnos inscritos a/	Alumnos egresados	Alumnos titulados
Zautla	151	14	1
Ciencias naturales, exactas y de la computación	114	14	1
Ciencias sociales, administración y derecho	37	0	0
Zinacatepec	33	22	19
Agronomía y veterinaria	8	6	2
Ciencias naturales, exactas y de la computación	0	3	4
Ciencias sociales, administración y derecho	25	13	13

<8/8>

Nota Para el caso de la educación normal comprende cursos ordinarios e intensivos.
Para algunos casos se observa un mayor número de alumnos egresados al de inscritos y de titulados al de egresados, debido a que los egresados o titulados se registraron como inscritos o egresados en ciclos escolares anteriores; asimismo, se registran ceros en algunos casos para alumnos inscritos y datos distintos a cero para egresados y titulados, debido a la liquidación o latencia de algunas carreras en determinados campos de formación académica.

a/ Comprende primer ingreso y reingresos a inicio de cursos.

Fuente: SEP. Subsecretaría de Planeación Educativa; Dirección General de Planeación, Programación y Presupuesto; Departamento de Estadística y Seguimiento Presupuestales.

Alumnos inscritos, egresados y graduados en educación superior del nivel posgrado de la modalidad escolarizada por municipio, posgrado y campo de formación académica
Ciclo escolar 2013/14

Cuadro 6.17

Municipio Posgrado Campo de formación académica	Alumnos inscritos a/	Alumnos egresados	Alumnos graduados
Estado	**18 323**	**6 994**	**3 728**
Especialidad	2 128	677	521
Maestría	14 284	5 835	3 050
Doctorado	1 911	482	157
Acatlán	13	15	6
Maestría	13	15	6
Educación	13	15	6
Atlixco	11	9	10
Maestría	11	9	10
Educación	11	9	10

(Continúa)

<1/5>

INEGI. Anuario estadístico y geográfico de Puebla 2015.

Alumnos inscritos, egresados y graduados en educación superior del nivel posgrado de la modalidad escolarizada por municipio, posgrado y campo de formación académica
Ciclo escolar 2013/14

Cuadro 6.17

Municipio Posgrado Campo de formación académica	Alumnos inscritos a/	Alumnos egresados	Alumnos graduados
Huauchinango	45	26	12
Maestría	45	26	12
Educación	45	26	12
Izúcar de Matamoros	27	19	14
Maestría	27	19	14
Educación	27	19	14
Juan C. Bonilla	60	11	11
Maestría	60	11	11
Ingeniería, manufactura y construcción	60	11	11
Nicolás Bravo	135	57	34
Maestría	135	57	34
Artes y humanidades	23	10	2
Ciencias sociales, administración y derecho	34	10	13
Educación	54	28	13
Ingeniería, manufactura y construcción	24	9	6
Pahuatlán	11	28	23
Maestría	11	28	23
Educación	11	28	23
Puebla	14 061	5 497	2 627
Especialidad	2 068	654	503
Artes y humanidades	10	14	0
Ciencias sociales, administración y derecho	150	53	11
Educación	85	41	0
Ingeniería, manufactura y construcción	13	11	0
Salud	1 810	535	492
Maestría	10 389	4 384	2 007
Artes y Humanidades	178	64	37
Ciencias naturales, exactas y de la computación	161	53	33
Ciencias sociales, administración y derecho	5 322	2 041	1 001

(Continúa)

INEGI. Anuario estadístico y geográfico de Puebla 2015.

Alumnos inscritos, egresados y graduados en educación superior del nivel posgrado de la modalidad escolarizada por municipio, posgrado y campo de formación académica
Ciclo escolar 2013/14

Cuadro 6.17

Municipio Posgrado Campo de formación académica	Alumnos inscritos a/	Alumnos egresados	Alumnos graduados
Educación	3 204	1 618	707
Ingeniería, manufactura y construcción	873	269	96
Salud	651	339	133
Doctorado	1 604	459	117
Artes y humanidades	29	0	0
Ciencias naturales, exactas y de la computación	123	39	3
Ciencias sociales, administración y derecho	578	98	76
Educación	811	304	35
Ingeniería, manufactura y construcción	46	13	1
Salud	17	5	2
San Andrés Cholula	1 943	616	545
Especialidad	27	8	3
Artes y humanidades	12	7	1
Ciencias sociales, administración y derecho	15	1	1
Salud	0	0	1
Maestría	1 609	585	502
Artes y humanidades	63	8	8
Ciencias naturales, exactas y de la computación	107	11	7
Ciencias sociales, administración y derecho	846	326	203
Educación	274	130	182
Ingeniería, manufactura y construcción	227	79	70
Salud	92	31	32
Doctorado	307	23	40
Artes y humanidades	12	2	2
Ciencias naturales, exactas y de la computación	46	3	5
Ciencias sociales, administración y derecho	2	3	0
Educación	43	14	7
Ingeniería, manufactura y construcción	141	1	10
Salud	63	0	16
San Gregorio Atzompa	15	15	15
Especialidad	15	15	15
Agronomía y veterinaria	10	10	10

(Continúa)

INEGI. Anuario estadístico y geográfico de Puebla 2015.

Alumnos inscritos, egresados y graduados en educación superior del nivel posgrado de la modalidad escolarizada por municipio, posgrado y campo de formación académica
Ciclo escolar 2013/14

Cuadro 6.17

Municipio Posgrado Campo de formación académica	Alumnos inscritos a/	Alumnos egresados	Alumnos graduados
Ciencias sociales, administración y derecho	5	5	5
San Martín Texmelucan	574	170	97
Maestría	574	170	97
Ciencias sociales, administración y derecho	13	11	2
Educación	561	159	95
San Pedro Cholula	150	14	19
Maestría	150	14	19
Agronomía y veterinaria	150	14	19
Tecamachalco	23	0	0
Maestría	23	0	0
Agronomía y veterinaria	23	0	0
Tehuacán	689	251	142
Maestría	689	251	142
Ciencias sociales, administración y derecho	209	75	51
Educación	436	149	84
Ingeniería, manufactura y construcción	44	27	7
Teziutlán	325	115	71
Especialidad	18	0	0
Ciencias naturales, exactas y de la computación	18	0	0
Maestría	307	115	71
Agronomía y veterinaria	22	0	0
Ciencias sociales, administración y derecho	24	23	8
Educación	261	92	63
Tlatlauquitepec	125	109	84
Maestría	125	109	84
Educación	125	109	84

(Continúa)

INEGI. Anuario estadístico y geográfico de Puebla 2015.

Alumnos inscritos, egresados y graduados en educación superior del nivel posgrado de la modalidad escolarizada por municipio, posgrado y campo de formación académica
Ciclo escolar 2013/14

Cuadro 6.17

Municipio Posgrado Campo de formación académica	Alumnos inscritos a/	Alumnos egresados	Alumnos graduados
Zacatlán	58	42	18
Maestría	58	42	18
Educación	58	42	18
Zautla	58	0	0
Maestría	58	0	0
Educación	58	0	0

<5/5>

Nota: Para algunos casos se observa un mayor número de alumnos egresados al de inscritos y de graduados al de egresados, debido a que los egresados o graduados se registraron como inscritos o egresados en ciclos escolares anteriores; asimismo, se registran ceros en algunos casos para alumnos inscritos y datos distintos a cero para graduados, debido a la liquidación o latencia de algunos posgrados en determinados campos de formación académica.

a/ Comprende primer ingreso y reingresos a inicio de cursos.

Fuente: SEP. Subsecretaría de Planeación Educativa; Dirección General de Planeación, Programación y Presupuesto; Departamento de Estadística y Seguimiento Presupuestales.

Alumnos inscritos, egresados y titulados en educación superior del nivel técnico superior universitario o profesional asociado de la modalidad no escolarizada por municipio y campo de formación académica
Ciclo escolar 2013/14

Cuadro 6.18

Municipio Campo de formación académica	Alumnos inscritos a/	Alumnos egresados	Alumnos titulados
Estado	**52**	**118**	**0**
Ingeniería, manufactura y construcción	52	118	0
Puebla	52	118	0
Ingeniería, manufactura y construcción	52	118	0

Nota: La información incluye la correspondiente al nivel de licencia profesional.
Para algunos casos se observa un mayor número de alumnos egresados al de inscritos, debido a que los egresados se registraron como inscritos en años o ciclos escolares anteriores.

a/ Comprende primer ingreso y reingresos a inicio de cursos.

Fuente: SEP. Subsecretaría de Planeación Educativa; Dirección General de Planeación, Programación y Presupuesto; Departamento de Estadística y Seguimiento Presupuestales.

Alumnos inscritos, egresados y titulados en educación superior del nivel licenciatura de educación normal, universitaria y tecnológica de la modalidad no escolarizada por municipio y campo de formación académica
Ciclo escolar 2013/14

Cuadro 6.19

Municipio Campo de formación académica	Alumnos inscritos a/	Alumnos egresados	Alumnos titulados
Estado	**9 823**	**1 700**	**792**
Agronomía y veterinaria	139	21	0
Artes y humanidades	99	14	0
Ciencias naturales, exactas y de la computación	429	55	2
Ciencias sociales, administración y derecho	6 238	852	84
Educación	1 898	535	701
Ingeniería, manufactura y construcción	757	38	5
Salud	263	185	0
Atempan	465	79	0
Ciencias naturales, exactas y de la computación	75	0	0
Ciencias sociales, administración y derecho	272	60	0
Ingeniería, manufactura y construcción	118	19	0
Huauchinango	83	11	9
Ciencias naturales, exactas y de la computación	2	0	0
Ciencias sociales, administración y derecho	70	11	9
Ingeniería, manufactura y construcción	11	0	0
Ixcaquixtla	134	44	0
Ciencias naturales, exactas y de la computación	0	15	0
Ciencias sociales, administración y derecho	97	22	0
Educación	37	7	0
Ixtacamaxtitlán	32	8	0
Ciencias naturales, exactas y de la computación	6	0	0
Ciencias sociales, administración y derecho	15	8	0
Ingeniería, manufactura y construcción	11	0	0
Jonotla	155	37	0
Agronomía y veterinaria	29	3	0
Ciencias naturales, exactas y de la computación	23	12	0
Ciencias sociales, administración y derecho	103	22	0
Nopalucan	218	11	0
Artes y humanidades	19	0	0
Ciencias sociales, administración y derecho	199	11	0

(Continúa)

INEGI. Anuario estadístico y geográfico de Puebla 2015.

Alumnos inscritos, egresados y titulados en educación superior del nivel licenciatura de educación normal, universitaria y tecnológica de la modalidad no escolarizada por municipio y campo de formación académica
Ciclo escolar 2013/14

Cuadro 6.19

Municipio Campo de formación académica	Alumnos inscritos a/	Alumnos egresados	Alumnos titulados
Pahuatlán	22	12	0
Ciencias sociales, administración y derecho	12	12	0
Educación	10	0	0
Puebla	6 200	863	689
Agronomía y veterinaria	67	7	0
Artes y humanidades	76	12	0
Ciencias naturales, exactas y de la computación	251	25	2
Ciencias sociales, administración y derecho	4 103	409	75
Educación	826	206	607
Ingeniería, manufactura y construcción	614	19	5
Salud	263	185	0
Quecholac	292	40	0
Ciencias sociales, administración y derecho	292	40	0
Quimixtlán	53	5	0
Ciencias naturales, exactas y de la computación	22	0	0
Ciencias sociales, administración y derecho	31	5	0
Tehuacán	454	234	15
Educación	454	234	15
Teziutlán	508	65	79
Artes y humanidades	4	2	0
Ciencias sociales, administración y derecho	7	3	0
Educación	497	60	79
Xicotepec	519	162	0
Ciencias naturales, exactas y de la computación	1	0	0
Ciencias sociales, administración y derecho	480	145	0
Educación	35	17	0
Ingeniería, manufactura y construcción	3	0	0
Yaonáhuac	135	50	0
Agronomía y veterinaria	22	11	0
Ciencias sociales, administración y derecho	99	28	0
Educación	14	11	0

(Continúa)

INEGI. Anuario estadístico y geográfico de Puebla 2015.

Alumnos inscritos, egresados y titulados en educación superior del nivel licenciatura de educación normal, universitaria y tecnológica de la modalidad no escolarizada por municipio y campo de formación académica
Ciclo escolar 2013/14

Cuadro 6.19

Municipio Campo de formación académica	Alumnos inscritos a/	Alumnos egresados	Alumnos titulados
Zacatlán	374	64	0
Ciencias naturales, exactas y de la computación	19	0	0
Ciencias sociales, administración y derecho	330	64	0
Educación	25	0	0
Zinacatepec	161	0	0
Agronomía y veterinaria	21	0	0
Ciencias naturales, exactas y de la computación	25	0	0
Ciencias sociales, administración y derecho	115	0	0
Zongozotla	18	15	0
Ciencias naturales, exactas y de la computación	5	3	0
Ciencias sociales, administración y derecho	13	12	0

<3/3>

Nota: Para el caso de educación normal comprende cursos ordinarios e intensivos.
Para algunos casos se observa un mayor número de alumnos egresados al de inscritos y de titulados al de egresados, debido a que los egresados o titulados se registraron como inscritos o egresados en ciclos escolares anteriores; asimismo, se registran ceros en algunos casos para alumnos inscritos y datos distintos a cero para egresados, debido a la liquidación o latencia de algunas carreras en determinados campos de formación académica.

a/ Comprende primer ingreso y reingresos a inicio de cursos.

Fuente: SEP. Subsecretaría de Planeación Educativa; Dirección General de Planeación, Programación y Presupuesto; Departamento de Estadística y Seguimiento Presupuestales.

Alumnos inscritos, egresados y graduados en educación superior del nivel posgrado de la modalidad no escolarizada por municipio, posgrado y campo de formación académica
Ciclo escolar 2013/14

Cuadro 6.20

Municipio Posgrado Campo de formación académica	Alumnos inscritos a/	Alumnos egresados	Alumnos graduados
Estado	**3 095**	**1 177**	**1 037**
Especialidad	276	105	193
Maestría	2 560	980	843
Doctorado	259	92	1
Huauchinango	87	44	34
Maestría	87	44	34
Ciencias sociales, administración y derecho	87	44	34

(Continúa)

INEGI. Anuario estadístico y geográfico de Puebla 2015.

Alumnos inscritos, egresados y graduados en educación superior del nivel posgrado de la modalidad no escolarizada por municipio, posgrado y campo de formación académica
Ciclo escolar 2013/14

Cuadro 6.20

Municipio Posgrado Campo de formación académica	Alumnos inscritos a/	Alumnos egresados	Alumnos graduados
Juan C. Bonilla	2	7	7
Especialidad	2	7	7
Educación	2	7	7
Nicolás Bravo	26	7	0
Doctorado	26	7	0
Educación	26	7	0
Puebla	2 256	946	735
Maestría	2 115	861	734
Ciencias naturales, exactas y de la computación	290	0	0
Ciencias sociales, administración y derecho	924	369	222
Educación	749	357	458
Ingeniería, manufactura y construcción	146	135	54
Salud	6	0	0
Doctorado	141	85	1
Ciencias sociales, administración y derecho	56	0	0
Educación	85	85	1
San Andrés Cholula	358	75	75
Maestría	358	75	75
Ciencias naturales, exactas y de la computación	18	6	6
Ciencias sociales, administración y derecho	329	53	53
Educación	11	16	16
San Martín Texmelucan	92	0	0
Doctorado	92	0	0
Educación	92	0	0
Tehuacán	274	98	186
Especialidad	274	98	186
Salud	274	98	186

<2/2>

Nota: Para algunos casos se observa un mayor número de alumnos egresados al de inscritos y de graduados al de egresados, debido a que los egresados o graduados se registraron como inscritos o egresados en ciclos escolares anteriores.

a/ Comprende primer ingreso y reingresos a inicio de cursos.

Fuente: SEP. Subsecretaría de Planeación Educativa; Dirección General de Planeación, Programación y Presupuesto; Departamento de Estadística y Seguimiento Presupuestales.

Adultos registrados y alfabetizados, y alfabetizadores en educación para adultos por municipio
2014

Cuadro 6.21

Municipio	Adultos registrados a/			Adultos alfabetizados b/			Alfabeti-zadores
	Total	Hombres	Mujeres	Total	Hombres	Mujeres	
Estado	**69 197**	**17 257**	**51 940**	**8 877**	**2 167**	**6 710**	**2 740**
Acajete	231	49	182	32	8	24	9
Acateno	180	79	101	12	1	11	7
Acatlán	269	96	173	5	4	1	11
Acatzingo	360	44	316	39	4	35	14
Acteopan	55	9	46	2	0	2	2
Ahuacatlán	1 004	79	925	33	3	30	40
Ahuatlán	127	40	87	14	2	12	5
Ahuazotepec	73	20	53	12	1	11	3
Ahuehuetitla	49	19	30	0	0	0	2
Ajalpan	2 162	199	1 963	199	16	183	85
Albino Zertuche	47	21	26	6	3	3	2
Aljojuca	77	17	60	3	2	1	3
Altepexi	264	58	206	86	11	75	10
Amixtlán	264	82	182	1	0	1	10
Amozoc	721	120	601	48	3	45	29
Aquixtla	284	107	177	6	0	6	11
Atempan	1 202	221	981	200	28	172	47
Atexcal	353	111	242	16	0	16	14
Atlequizayan	213	36	177	4	1	3	8
Atlixco	687	192	495	117	11	106	27
Atoyatempan	100	15	85	11	3	8	4
Atzala	16	8	8	0	0	0	1
Atzitzihuacán	32	7	25	4	1	3	1
Atzitzintla	192	88	104	24	8	16	8
Axutla	2 c/	1	1	0	0	0	0
Ayotoxco de Guerrero	129	36	93	26	7	19	5
Calpan	423	197	226	63	16	47	17
Caltepec	203	72	131	20	6	14	8
Camocuautla	182	78	104	15	3	12	7
Cañada Morelos	263	74	189	26	6	20	10
Caxhuacan	334	65	269	5	0	5	13
Chalchicomula de Sesma	322	98	224	44	10	34	13
Chapulco	41	14	27	0	0	0	2
Chiautla	244	82	162	41	11	30	10
Chiautzingo	455	153	302	121	35	86	18
Chichiquila	924	228	696	137	41	96	37
Chiconcuautla	1 056	135	921	69	69	0	41
Chietla	402	127	275	22	10	12	16
Chigmecatitlán	1 c/	0	1	0	0	0	0
Chignahuapan	746	237	509	32	12	20	30
Chignautla	502	146	356	49	7	42	20
Chila	33	6	27	3	1	2	1
Chila de la Sal	20	5	15	0	0	0	1
Chilchotla	474	133	341	117	21	96	19
Chinantla	24	18	6	0	0	0	1
Coatepec	115	38	77	14	14	0	5
Coatzingo	3 c/	0	3	0	0	0	0
Cohetzala	26	3	23	10	2	8	1
Cohuecan	48	16	32	1	1	0	2
Coronango	179	46	133	6	1	5	7
Coxcatlán	570	168	402	105	30	75	23
Coyomeapan	739	254	485	8	0	8	29
Coyotepec	117	40	77	0	0	0	5
Cuapiaxtla de Madero	29	6	23	1	0	1	1
Cuautempan	291	106	185	16	3	13	12

(Continúa)

INEGI. Anuario estadístico y geográfico de Puebla 2015.

Adultos registrados y alfabetizados, y alfabetizadores en educación para adultos por municipio
2014

Cuadro 6.21

Municipio	Adultos registrados a/			Adultos alfabetizados b/			Alfabeti-zadores
	Total	Hombres	Mujeres	Total	Hombres	Mujeres	
Cuautinchán	64	17	47	2	0	2	3
Cuautlancingo	192	54	138	23	5	18	8
Cuayuca de Andrade	15	2	13	1	1	0	1
Cuetzalan del Progreso	1 262	240	1 022	80	18	62	49
Cuyoaco	290	94	196	28	3	25	11
Domingo Arenas	42	10	32	9	3	6	2
Eloxochitlán	760	187	573	77	21	56	30
Epatlán	61	26	35	13	3	10	2
Esperanza	145	47	98	23	3	20	6
Francisco Z. Mena	102	33	69	2	0	2	4
General Felipe Ángeles	306	55	251	69	9	60	12
Guadalupe	115	38	77	43	16	27	5
Guadalupe Victoria	356	54	302	197	16	181	14
Hermenegildo Galeana	362	157	205	39	20	19	14
Honey	342	115	227	9	9	0	14
Huaquechula	268	63	205	12	0	12	11
Huatlatlauca	376	61	315	13	4	9	15
Huauchinango	1 104	164	940	235	8	227	43
Huehuetla	348	94	254	31	3	28	14
Huehuetlán el Chico	153	66	87	22	12	10	6
Huehuetlán el Grande	331	76	255	36	3	33	13
Huejotzingo	778	312	466	96	32	64	31
Hueyapan	217	52	165	5	2	3	9
Hueytamalco	577	163	414	111	34	77	23
Hueytlalpan	663	127	536	7	7	0	26
Huitzilan de Serdán	611	118	493	28	2	26	24
Huitziltepec	39	8	31	11	0	11	2
Ixcamilpa de Guerrero	32	10	22	27	7	20	1
Ixcaquixtla	308	130	178	18	4	14	12
Ixtacamaxtitlán	465	186	279	79	33	46	18
Ixtepec	500	93	407	7	0	7	20
Izúcar de Matamoros	582	175	407	84	24	60	23
Jalpan	385	148	237	18	5	13	15
Jolalpan	212	89	123	27	10	17	8
Jonotla	145	57	88	5	3	2	6
Jopala	507	55	452	78	7	71	20
Juan C. Bonilla	131	36	95	14	5	9	5
Juan Galindo	153	17	136	9	0	9	6
Juan N. Méndez	150	32	118	13	1	12	6
Lafragua	237	89	148	22	6	16	9
La Magdalena Tlatlauquitepec	23	4	19	3	1	2	1
Libres	273	95	178	29	15	14	11
Los Reyes de Juárez	261	32	229	127	23	104	10
Mazapiltepec de Juárez	50	9	41	1	0	1	2
Mixtla	8	0	8	0	0	0	1
Molcaxac	116	34	82	32	12	20	5
Naupan	125	8	117	30	0	30	5
Nauzontla	114	38	76	1	0	1	5
Nealtican	94	27	67	35	8	27	4
Nicolás Bravo	63	13	50	3	0	3	2
Nopalucan	302	79	223	47	10	37	12
Ocotepec	47	10	37	10	2	8	2
Ocoyucan	505	121	384	82	13	69	20
Olintla	317	74	243	2	0	2	13
Oriental	212	75	137	12	0	12	8
Pahuatlán	530	117	413	74	12	62	21
Palmar de Bravo	914	245	669	133	15	118	36

(Continúa)

INEGI. Anuario estadístico y geográfico de Puebla 2015.

Adultos registrados y alfabetizados, y alfabetizadores en educación para adultos por municipio
2014

Cuadro 6.21

Municipio	Adultos registrados a/			Adultos alfabetizados b/			Alfabeti-zadores
	Total	Hombres	Mujeres	Total	Hombres	Mujeres	
Pantepec	345	45	300	1	0	1	14
Petlalcingo	66	14	52	16	4	12	3
Piaxtla	12	4	8	0	0	0	1
Puebla	3 768	1 117	2 651	618	268	350	148
Quecholac	781	130	651	111	13	98	31
Quimixtlán	1 065	370	695	143	37	106	42
Rafael Lara Grajales	107	14	93	18	0	18	4
San Andrés Cholula	539	150	389	71	19	52	21
San Antonio Cañada	264	36	228	17	1	16	10
San Diego la Mesa Tochimiltzingo	74	24	50	7	7	0	3
San Felipe Teotlalcingo	91	32	59	13	3	10	4
San Felipe Tepatlán	187	54	133	8	3	5	7
San Gabriel Chilac	529	171	358	23	6	17	21
San Gregorio Atzompa	38	4	34	2	0	2	2
San Jerónimo Tecuanipan	69	20	49	7	0	7	3
San Jerónimo Xayacatlán	32	13	19	0	0	0	1
San José Chiapa	130	26	104	9	9	0	5
San José Miahuatlán	102	27	75	0	0	0	4
San Juan Atenco	64	22	42	9	2	7	3
San Juan Atzompa	43	20	23	4	4	0	2
San Martín Texmelucan	1 072	268	804	317	46	271	42
San Matías Tlalancaleca	217	73	144	28	3	25	9
San Miguel Ixitlán	35	4	31	12	12	0	1
San Miguel Xoxtla	81	25	56	20	4	16	3
San Nicolás Buenos Aires	148	25	123	21	5	16	6
San Nicolás de los Ranchos	21	4	17	11	2	9	1
San Pablo Anicano	160	75	85	85	39	46	6
San Pedro Cholula	512	184	328	52	24	28	20
San Pedro Yeloixtlahuaca	51	18	33	22	9	13	2
San Salvador el Seco	361	78	283	25	5	20	14
San Salvador el Verde	141	46	95	32	8	24	6
San Salvador Huixcolotla	121	22	99	7	2	5	5
San Sebastián Tlacotepec	311	73	238	28	3	25	12
Santa Catarina Tlaltempan	26	9	17	0	0	0	1
Santa Inés Ahuatempan	135	41	94	9	4	5	5
Santa Isabel Cholula	165	48	117	8	1	7	7
Santiago Miahuatlán	169	41	128	29	3	26	7
Santo Tomás Hueyotlipan	40	5	35	3	0	3	2
Soltepec	170	53	117	5	4	1	7
Tecali de Herrera	152	30	122	19	2	17	6
Tecamachalco	981	208	773	155	25	130	39
Tecomatlán	27	5	22	0	0	0	1
Tehuacán	1 794	371	1 423	171	25	146	70
Tehuitzingo	183	46	137	10	5	5	7
Tenampulco	177	48	129	0	0	0	7
Teopantlán	9	1	8	0	0	0	1
Teotlalco	38	17	21	5	0	5	2
Tepanco de López	386	82	304	34	4	30	15
Tepango de Rodríguez	425	154	271	43	11	32	17
Tepatlaxco de Hidalgo	87	16	71	0	0	0	3
Tepeaca	636	77	559	85	4	81	25
Tepemaxalco	59	23	36	1	0	1	2
Tepeojuma	54	19	35	18	7	11	2
Tepetzintla	640	151	489	100	19	81	25
Tepexco	36	9	27	0	0	0	1
Tepexi de Rodríguez	867	306	561	26	24	2	34
Tepeyahualco	345	74	271	192	36	156	14

(Continúa)

INEGI. Anuario estadístico y geográfico de Puebla 2015.

Adultos registrados y alfabetizados, y alfabetizadores en educación para adultos por municipio
2014

Cuadro 6.21

Municipio	Adultos registrados a/			Adultos alfabetizados b/			Alfabetizadores
	Total	Hombres	Mujeres	Total	Hombres	Mujeres	
Tepeyahualco de Cuauhtémoc	12	0	12	5	0	5	1
Tetela de Ocampo	390	133	257	73	23	50	15
Teteles de Avila Castillo	33	15	18	4	1	3	1
Teziutlán	709	165	544	377	111	266	28
Tianguismanalco	122	30	92	13	0	13	5
Tilapa	71	27	44	25	5	20	3
Tlachichuca	440	117	323	27	6	21	17
Tlacotepec de Benito Juárez	991	165	826	30	2	28	39
Tlacuilotepec	752	208	544	87	15	72	30
Tlahuapan	358	98	260	11	1	10	14
Tlaltenango	44	16	28	2	0	2	2
Tlanepantla	41	12	29	11	3	8	2
Tlaola	699	96	603	67	2	65	28
Tlapacoya	294	65	229	20	1	19	12
Tlapanalá	91	34	57	13	4	9	4
Tlatlauquitepec	434	108	326	47	7	40	17
Tlaxco	139	21	118	78	8	70	6
Tochimilco	120	32	88	5	3	2	5
Tochtepec	258	50	208	37	11	26	10
Tulcingo	102	31	71	9	5	4	4
Tuzamapan de Galeana	77	23	54	6	1	5	3
Tzicatlacoyan	141	33	108	40	1	39	6
Venustiano Carranza	334	59	275	20	6	14	13
Vicente Guerrero	838	164	674	120	14	106	33
Xayacatlán de Bravo	9	6	3	0	0	0	1
Xicotepec	997	277	720	164	68	96	39
Xiutetelco	266	27	239	62	3	59	11
Xochiapulco	58	16	42	0	0	0	2
Xochiltepec	1 c/	0	1	1 c/	1	0	0
Xochitlán de Vicente Suárez	185	39	146	15	3	12	7
Xochitlán Todos Santos	178	28	150	2	2	0	7
Yaonáhuac	56	20	36	6	4	2	2
Yehualtepec	520	100	420	151	13	138	21
Zacapala	345	127	218	8	2	6	14
Zacapoaxtla	530	88	442	25	2	23	21
Zacatlán	422	123	299	82	32	50	17
Zapotitlán	292	82	210	5	0	5	12
Zapotitlán de Méndez	195	58	137	20	0	20	8
Zaragoza	212	65	147	27	14	13	8
Zautla	375	89	286	72	13	59	15
Zihuateutla	390	55	335	129	129	0	15
Zinacatepec	226	53	173	28	5	23	9
Zongozotla	184	42	142	10	1	9	7
Zoquiapan	93	32	61	1	1	0	4
Zoquitlán	1 536	376	1 160	223	66	157	60

<4/4>

Nota: La educación para adultos está destinada a individuos de 15 o más años que no han cursado o concluido la educación primaria y secundaria.

a/ Educandos que fueron atendidos durante todo el año; es el resultado de sumar al número de educandos activos que continuaron del año anterior, los inscritos en el año en curso y descontar los que se inactivaron.

b/ Personas que han acreditado el nivel inicial completo de la vertiente del Modelo de Educación para la Vida y el Trabajo que les corresponde según su situación lingüística o edad, con al menos un módulo por examen final. Se considera alfabetizada cuando es capaz de usar las habilidades básicas de lectura, escritura y cálculo escrito en sus actividades diarias para comunicarse eficazmente, y cuando las utiliza como herramienta para seguir aprendiendo a lo largo de la vida.

c/ Fueron alfabetizados por alfabetizadores que atienden otros municipios.

Fuente: Instituto Estatal de Educación para Adultos. Dirección de Planeación, Evaluación y Seguimiento; Departamento de Evaluación y Seguimiento.

INEGI. Anuario estadístico y geográfico de Puebla 2015.

Adultos registrados en primaria y secundaria en educación para adultos por municipio según sexo
2014

Cuadro 6.22

Municipio	Adultos registrados en primaria a/			Adultos registrados en secundaria a/		
	Total	Hombres	Mujeres	**Total**	Hombres	Mujeres
Estado	**27 883**	**9 929**	**17 954**	**46 558**	**15 705**	**30 853**
Acajete	**171**	60	111	**331**	105	226
Acateno	**31**	17	14	**27**	9	18
Acatlán	**112**	53	59	**216**	86	130
Acatzingo	**286**	63	223	**794**	155	639
Acteopan	**4**	0	4	**15**	3	12
Ahuacatlán	**116**	15	101	**133**	15	118
Ahuatlán	**39**	7	32	**66**	9	57
Ahuazotepec	**29**	4	25	**47**	15	32
Ahuehuetitla	**0**	0	0	**9**	5	4
Ajalpan	**474**	135	339	**490**	163	327
Albino Zertuche	**14**	6	8	**30**	11	19
Aljojuca	**20**	6	14	**37**	10	27
Altepexi	**203**	52	151	**232**	58	174
Amixtlán	**17**	10	7	**26**	12	14
Amozoc	**546**	375	171	**985**	468	517
Aquixtla	**51**	19	32	**96**	33	63
Atempan	**387**	84	303	**311**	79	232
Atexcal	**19**	0	19	**16**	4	12
Atlequizayan	**13**	3	10	**27**	9	18
Atlixco	**526**	218	308	**1 252**	504	748
Atoyatempan	**23**	6	17	**82**	30	52
Atzala	**3**	3	0	**16**	7	9
Atzitzihuacán	**27**	17	10	**153**	48	105
Atzitzintla	**50**	16	34	**59**	13	46
Axutla	**1**	1	0	**3**	0	3
Ayotoxco de Guerrero	**62**	27	35	**57**	14	43
Calpan	**127**	42	85	**70**	27	43
Caltepec	**69**	12	57	**110**	13	97
Camocuautla	**54**	9	45	**14**	0	14
Cañada Morelos	**102**	38	64	**130**	36	94
Caxhuacan	**10**	1	9	**42**	28	14
Chalchicomula de Sesma	**128**	60	68	**300**	158	142
Chapulco	**7**	7	0	**17**	12	5
Chiautla	**159**	31	128	**291**	72	219
Chiautzingo	**209**	69	140	**234**	61	173
Chichiquila	**391**	125	266	**274**	46	228
Chiconcuautla	**103**	7	96	**57**	14	43
Chietla	**153**	96	57	**211**	105	106
Chigmecatitlán	**1**	0	1	**6**	3	3
Chignahuapan	**133**	64	69	**383**	147	236
Chignautla	**111**	40	71	**190**	49	141
Chila	**22**	7	15	**55**	31	24
Chila de la Sal	**1**	1	0	**6**	6	0
Chilchotla	**307**	32	275	**96**	16	80
Chinantla	**6**	2	4	**33**	14	19
Coatepec	**16**	1	15	**7**	6	1
Coatzingo	**3**	0	3	**3**	0	3
Cohetzala	**27**	9	18	**45**	4	41
Cohuecan	**4**	2	2	**8**	2	6
Coronango	**82**	39	43	**227**	62	165
Coxcatlán	**173**	78	95	**179**	51	128
Coyomeapan	**53**	11	42	**123**	13	110
Coyotepec	**14**	7	7	**17**	4	13
Cuapiaxtla de Madero	**42**	4	38	**106**	11	95

(Continúa)

INEGI. Anuario estadístico y geográfico de Puebla 2015.

Adultos registrados en primaria y secundaria en educación para adultos por municipio según sexo 2014

Cuadro 6.22

Municipio	Adultos registrados en primaria a/			Adultos registrados en secundaria a/		
	Total	Hombres	Mujeres	**Total**	Hombres	Mujeres
Cuautempan	**56**	20	36	**57**	18	39
Cuautinchán	**10**	2	8	**13**	3	10
Cuautlancingo	**178**	119	59	**504**	227	277
Cuayuca de Andrade	**9**	7	2	**23**	10	13
Cuetzalan del Progreso	**254**	92	162	**495**	180	315
Cuyoaco	**89**	16	73	**148**	21	127
Domingo Arenas	**37**	22	15	**65**	25	40
Eloxochitlán	**97**	13	84	**131**	30	101
Epatlán	**45**	11	34	**65**	22	43
Esperanza	**122**	69	53	**320**	149	171
Francisco Z. Mena	**50**	4	46	**208**	29	179
General Felipe Ángeles	**169**	69	100	**226**	70	156
Guadalupe	**89**	31	58	**85**	18	67
Guadalupe Victoria	**335**	61	274	**136**	10	126
Hermenegildo Galeana	**91**	40	51	**68**	16	52
Honey	**20**	3	17	**40**	11	29
Huaquechula	**141**	65	76	**219**	61	158
Huatlatlauca	**47**	13	34	**82**	26	56
Huauchinango	**543**	77	466	**708**	145	563
Huehuetla	**59**	11	48	**39**	14	25
Huehuetlán el Chico	**77**	29	48	**126**	41	85
Huehuetlán el Grande	**162**	31	131	**188**	24	164
Huejotzingo	**184**	104	80	**337**	174	163
Hueyapan	**50**	21	29	**84**	35	49
Hueytamalco	**264**	49	215	**319**	51	268
Hueytlalpan	**48**	7	41	**57**	16	41
Huitzilan de Serdán	**103**	16	87	**162**	44	118
Huitziltepec	**18**	2	16	**59**	10	49
Ixcamilpa de Guerrero	**115**	16	99	**134**	21	113
Ixcaquixtla	**76**	22	54	**149**	31	118
Ixtacamaxtitlán	**134**	42	92	**190**	60	130
Ixtepec	**34**	17	17	**71**	38	33
Izúcar de Matamoros	**237**	100	137	**477**	199	278
Jalpan	**78**	14	64	**76**	23	53
Jolalpan	**64**	22	42	**92**	22	70
Jonotla	**49**	24	25	**77**	30	47
Jopala	**101**	10	91	**37**	3	34
Juan C. Bonilla	**111**	62	49	**266**	90	176
Juan Galindo	**28**	2	26	**49**	11	38
Juan N. Méndez	**65**	7	58	**100**	19	81
Lafragua	**122**	50	72	**77**	30	47
La Magdalena Tlatlauquitepec	**13**	4	9	**7**	2	5
Libres	**225**	66	159	**401**	118	283
Los Reyes de Juárez	**194**	52	142	**246**	41	205
Mazapiltepec de Juárez	**5**	1	4	**10**	4	6
Mixtla	**3**	0	3	**17**	3	14
Molcaxac	**46**	12	34	**51**	12	39
Naupan	**41**	1	40	**42**	6	36
Nauzontla	**18**	4	14	**23**	5	18
Nealtican	**76**	38	38	**73**	32	41
Nicolás Bravo	**31**	13	18	**66**	18	48
Nopalucan	**218**	67	151	**312**	57	255
Ocotepec	**38**	11	27	**61**	24	37
Ocoyucan	**180**	51	129	**220**	49	171
Olintla	**21**	5	16	**26**	6	20
Oriental	**77**	34	43	**206**	64	142

(Continúa)

INEGI. Anuario estadístico y geográfico de Puebla 2015.

Adultos registrados en primaria y secundaria en educación para adultos por municipio según sexo
2014

Cuadro 6.22

Municipio	Adultos registrados en primaria a/			Adultos registrados en secundaria a/		
	Total	Hombres	Mujeres	**Total**	Hombres	Mujeres
Pahuatlán	**130**	32	98	**92**	25	67
Palmar de Bravo	**392**	100	292	**559**	98	461
Pantepec	**7**	0	7	**16**	2	14
Petlalcingo	**68**	20	48	**104**	36	68
Piaxtla	**15**	6	9	**88**	41	47
Puebla	**3 142**	2 049	1 093	**8 138**	3 970	4 168
Quecholac	**277**	105	172	**452**	104	348
Quimixtlán	**336**	101	235	**222**	47	175
Rafael Lara Grajales	**151**	41	110	**310**	83	227
San Andrés Cholula	**275**	159	116	**358**	134	224
San Antonio Cañada	**48**	18	30	**44**	6	38
San Diego la Mesa Tochimiltzingo	**8**	3	5	**21**	9	12
San Felipe Teotlalcingo	**52**	18	34	**65**	26	39
San Felipe Tepatlán	**53**	22	31	**56**	23	33
San Gabriel Chilac	**226**	118	108	**254**	87	167
San Gregorio Atzompa	**19**	4	15	**36**	11	25
San Jerónimo Tecuanipan	**34**	14	20	**88**	34	54
San Jerónimo Xayacatlán	**44**	8	36	**49**	11	38
San José Chiapa	**116**	13	103	**238**	55	183
San José Miahuatlán	**2**	1	1	**20**	13	7
San Juan Atenco	**10**	1	9	**14**	5	9
San Juan Atzompa	**5**	3	2	**9**	5	4
San Martín Texmelucan	**596**	180	416	**1 156**	359	797
San Martín Totoltepec	**1**	1	0	**1**	1	0
San Matías Tlalancaleca	**86**	33	53	**123**	38	85
San Miguel Ixitlán	**21**	2	19	**18**	4	14
San Miguel Xoxtla	**58**	31	27	**100**	52	48
San Nicolás Buenos Aires	**45**	8	37	**74**	27	47
San Nicolás de los Ranchos	**34**	17	17	**84**	42	42
San Pablo Anicano	**126**	56	70	**200**	99	101
San Pedro Cholula	**305**	229	76	**740**	351	389
San Pedro Yeloixtlahuaca	**36**	14	22	**96**	38	58
San Salvador el Seco	**121**	48	73	**266**	79	187
San Salvador el Verde	**99**	50	49	**192**	87	105
San Salvador Huixcolotla	**45**	20	25	**69**	20	49
San Sebastián Tlacotepec	**58**	10	48	**92**	27	65
Santa Catarina Tlaltempan	**11**	6	5	**16**	10	6
Santa Inés Ahuatempan	**36**	7	29	**45**	18	27
Santa Isabel Cholula	**58**	29	29	**120**	48	72
Santiago Miahuatlán	**108**	41	67	**168**	77	91
Santo Tomás Hueyotlipan	**20**	5	15	**93**	11	82
Soltepec	**73**	32	41	**132**	43	89
Tecali de Herrera	**82**	10	72	**225**	20	205
Tecamachalco	**442**	159	283	**881**	250	631
Tecomatlán	**17**	3	14	**18**	5	13
Tehuacán	**1 227**	582	645	**2 687**	1 116	1 571
Tehuitzingo	**65**	17	48	**135**	31	104
Tenampulco	**26**	6	20	**47**	6	41
Teopantlán	**15**	6	9	**39**	15	24
Teotlalco	**8**	1	7	**11**	3	8
Tepanco de López	**129**	18	111	**191**	41	150
Tepango de Rodríguez	**142**	27	115	**54**	23	31
Tepatlaxco de Hidalgo	**28**	22	6	**56**	19	37
Tepeaca	**286**	83	203	**513**	137	376
Tepemaxalco	**2**	1	1	**14**	8	6
Tepeojuma	**65**	24	41	**110**	32	78

(Continúa)

INEGI. Anuario estadístico y geográfico de Puebla 2015.

Adultos registrados en primaria y secundaria en educación para adultos por municipio según sexo 2014

Cuadro 6.22

Municipio	Adultos registrados en primaria a/			Adultos registrados en secundaria a/		
	Total	Hombres	Mujeres	**Total**	Hombres	Mujeres
Tepetzintla	**229**	27	202	**98**	54	44
Tepexco	**14**	8	6	**39**	9	30
Tepexi de Rodríguez	**119**	62	57	**379**	227	152
Tepeyahualco	**388**	55	333	**276**	29	247
Tepeyahualco de Cuauhtémoc	**11**	0	11	**19**	6	13
Tetela de Ocampo	**139**	48	91	**189**	46	143
Teteles de Avila Castillo	**17**	6	11	**54**	15	39
Teziutlán	**666**	268	398	**937**	378	559
Tianguismanalco	**89**	16	73	**152**	23	129
Tilapa	**72**	18	54	**128**	31	97
Tlachichuca	**142**	53	89	**307**	71	236
Tlacotepec de Benito Juárez	**171**	32	139	**282**	68	214
Tlacuilotepec	**146**	26	120	**154**	21	133
Tlahuapan	**55**	21	34	**223**	85	138
Tlaltenango	**38**	21	17	**73**	21	52
Tlanepantla	**25**	9	16	**72**	22	50
Tlaola	**159**	14	145	**156**	34	122
Tlapacoya	**84**	2	82	**99**	8	91
Tlapanalá	**53**	19	34	**85**	25	60
Tlatlauquitepec	**332**	42	290	**711**	85	626
Tlaxco	**94**	8	86	**54**	11	43
Tochimilco	**59**	40	19	**237**	60	177
Tochtepec	**122**	35	87	**179**	42	137
Totoltepec de Guerrero	**1**	0	1	**12**	1	11
Tulcingo	**43**	7	36	**101**	21	80
Tuzamapan de Galeana	**16**	7	9	**23**	1	22
Tzicatlacoyan	**72**	4	68	**99**	4	95
Venustiano Carranza	**133**	30	103	**295**	65	230
Vicente Guerrero	**266**	37	229	**226**	47	179
Xayacatlán de Bravo	**3**	1	2	**9**	2	7
Xicotepec	**341**	128	213	**609**	246	363
Xicotlán	**7**	0	7	**5**	2	3
Xiutetelco	**221**	21	200	**452**	44	408
Xochiapulco	**18**	7	11	**67**	10	57
Xochiltepec	**20**	13	7	**25**	14	11
Xochitlán de Vicente Suárez	**46**	13	33	**51**	14	37
Xochitlán Todos Santos	**13**	5	8	**35**	15	20
Yaonáhuac	**15**	7	8	**37**	7	30
Yehualtepec	**197**	42	155	**120**	30	90
Zacapala	**29**	10	19	**19**	4	15
Zacapoaxtla	**210**	27	183	**403**	70	333
Zacatlán	**241**	84	157	**525**	146	379
Zapotitlán	**68**	13	55	**131**	31	100
Zapotitlán de Méndez	**78**	4	74	**45**	6	39
Zaragoza	**83**	20	63	**140**	24	116
Zautla	**109**	14	95	**277**	39	238
Zihuateutla	**176**	26	150	**74**	15	59
Zinacatepec	**105**	36	69	**144**	44	100
Zongozotla	**13**	1	12	**0**	0	0
Zoquiapan	**30**	4	26	**40**	17	23
Zoquitlán	**746**	182	564	**428**	99	329

<4/4>

Nota: La educación para adultos está destinada a individuos de 15 o más años que no han cursado o concluido la educación primaria y secundaria.

a/ Educandos que fueron atendidos durante todo el año; es el resultado de sumar al número de educandos activos que continuaron del año ante-rior, los inscritos en el año en curso y descontar los que se inactivaron.

Fuente: Instituto Estatal de Educación para Adultos. Dirección de Planeación, Evaluación y Seguimiento; Departamento de Evaluación y Seguimiento.

Certificados emitidos en primaria y secundaria en educación para adultos por municipio 2014

Cuadro 6.23

Municipio	Certificados emitidos de primaria	Certificados emitidos de secundaria
Estado	**6 103**	**12 653**
Acajete	30	60
Acateno	2	4
Acatlán	43	42
Acatzingo	106	258
Acteopan	3	1
Ahuacatlán	31	7
Ahuatlán	16	18
Ahuazotepec	4	14
Ahuehuetitla	0	0
Ajalpan	58	115
Albino Zertuche	4	5
Aljojuca	4	5
Altepexi	51	81
Amixtlán	0	3
Amozoc	101	316
Aquixtla	9	15
Atempan	84	170
Atexcal	0	3
Atlequizayan	2	2
Atlixco	196	439
Atoyatempan	5	12
Atzala	0	0
Atzitzihuacán	3	30
Atzitzintla	18	36
Axutla	0	0
Ayotoxco de Guerrero	12	18
Calpan	7	24
Caltepec	25	19
Camocuautla	0	0
Cañada Morelos	18	35
Caxhuacan	1	13
Chalchicomula de Sesma	46	91
Chapulco	4	6
Chiautla	21	41
Chiautzingo	36	48
Chichiquila	60	16
Chiconcuautla	8	18
Chietla	19	47
Chigmecatitlán	0	2
Chignahuapan	43	118
Chignautla	21	83
Chila	4	6
Chila de la Sal	1	4
Chilchotla	14	22
Chinantla	3	2
Coatepec	0	3
Coatzingo	1	1
Cohetzala	3	1
Cohuecan	1	0
Coronango	31	79
Coxcatlán	22	51
Coyomeapan	26	19
Coyotepec	2	1
Cuapiaxtla de Madero	14	19

(Continúa)

INEGI. Anuario estadístico y geográfico de Puebla 2015.

Certificados emitidos en primaria y secundaria en educación para adultos por municipio 2014

Cuadro 6.23

Municipio	Certificados emitidos de primaria	Certificados emitidos de secundaria
Cuautempan	9	5
Cuautinchán	0	0
Cuautlancingo	51	173
Cuayuca de Andrade	2	8
Cuetzalan del Progreso	59	88
Cuyoaco	13	33
Domingo Arenas	2	31
Eloxochitlán	14	38
Epatlán	14	12
Esperanza	44	125
Francisco Z. Mena	26	63
General Felipe Ángeles	47	72
Guadalupe	22	15
Guadalupe Victoria	2	7
Hermenegildo Galeana	10	8
Honey	5	7
Huaquechula	33	35
Huatlatlauca	4	15
Huauchinango	117	176
Huehuetla	9	4
Huehuetlán el Chico	9	24
Huehuetlán el Grande	10	30
Huejotzingo	42	103
Hueyapan	6	14
Hueytamalco	81	107
Hueytlalpan	7	3
Huitzilan de Serdán	14	11
Huitziltepec	3	5
Ixcamilpa de Guerrero	32	13
Ixcaquixtla	29	35
Ixtacamaxtitlán	45	60
Ixtepec	9	16
Izúcar de Matamoros	44	119
Jalpan	11	10
Jolalpan	13	25
Jonotla	14	16
Jopala	8	7
Juan C. Bonilla	40	63
Juan Galindo	10	15
Juan N. Méndez	17	29
Lafragua	3	1
La Magdalena Tlatlauquitepec	0	2
Libres	61	72
Los Reyes de Juárez	22	40
Mazapiltepec de Juárez	0	3
Mixtla	2	1
Molcaxac	8	36
Naupan	1	4
Nauzontla	3	3
Nealtican	8	18
Nicolás Bravo	8	23
Nopalucan	33	48
Ocotepec	6	11
Ocoyucan	29	24
Olintla	2	2
Oriental	26	53
Pahuatlán	14	24

(Continúa)

INEGI. Anuario estadístico y geográfico de Puebla 2015.

Certificados emitidos en primaria y secundaria en educación para adultos por municipio 2014

Cuadro 6.23

Municipio	Certificados emitidos de primaria	Certificados emitidos de secundaria
Palmar de Bravo	111	147
Pantepec	0	0
Petlalcingo	5	11
Piaxtla	23 a/	11
Puebla	946	2 870
Quecholac	38	98
Quimixtlán	36	10
Rafael Lara Grajales	19	60
San Andrés Cholula	46	84
San Antonio Cañada	5	9
San Diego la Mesa Tochimiltzingo	2	11
San Felipe Teotlalcingo	15	19
San Felipe Tepatlán	3	3
San Gabriel Chilac	29	41
San Gregorio Atzompa	3	14
San Jerónimo Tecuanipan	15	47
San Jerónimo Xayacatlán	2	4
San José Chiapa	9	13
San José Miahuatlán	0	12
San Juan Atenco	1	2
San Juan Atzompa	1	3
San Martín Texmelucan	114	242
San Martín Totoltepec	1	0
San Matías Tlalancaleca	26	27
San Miguel Ixitlán	1	2
San Miguel Xoxtla	15	35
San Nicolás Buenos Aires	18	24
San Nicolás de los Ranchos	11	27
San Pablo Anicano	52	79
San Pedro Cholula	122	244
San Pedro Yeloixtlahuaca	11	23
San Salvador el Seco	53	134
San Salvador el Verde	19	65
San Salvador Huixcolotla	5	13
San Sebastián Tlacotepec	11	29
Santa Catarina Tlaltempan	8	5
Santa Inés Ahuatempan	1	3
Santa Isabel Cholula	14	39
Santiago Miahuatlán	16	48
Santo Tomás Hueyotlipan	3	2
Soltepec	19	33
Tecali de Herrera	10	57
Tecamachalco	67	163
Tecomatlán	5	10
Tehuacán	300	808
Tehuitzingo	12	27
Tenampulco	5	10
Teopantlán	5	24
Teotlalco	2	1
Tepanco de López	39	45
Tepango de Rodríguez	6	3
Tepatlaxco de Hidalgo	4	13
Tepeaca	35	134
Tepemaxalco	1	2
Tepeojuma	23	30
Tepetzintla	16	7
Tepexco	2	8

(Continúa)

INEGI. Anuario estadístico y geográfico de Puebla 2015.

Certificados emitidos en primaria y secundaria en educación para adultos por municipio 2014

Cuadro 6.23

Municipio	Certificados emitidos de primaria	Certificados emitidos de secundaria
Tepexi de Rodríguez	55	86
Tepeyahualco	25	16
Tepeyahualco de Cuauhtémoc	2	2
Tetela de Ocampo	25	46
Teteles de Avila Castillo	10	20
Teziutlán	156	434
Tianguismanalco	19	32
Tilapa	21	44
Tlachichuca	52	124
Tlacotepec de Benito Juárez	23	80
Tlacuilotepec	12	19
Tlahuapan	16	61
Tlaltenango	7	25
Tlanepantla	4	7
Tlaola	3	14
Tlapacoya	8	14
Tlapanalá	21	37
Tlatlauquitepec	129	235
Tlaxco	5	10
Tochimilco	12	38
Tochtepec	19	35
Totoltepec de Guerrero	3 a/	7
Tulcingo	16	30
Tuzamapan de Galeana	2	6
Tzicatlacoyan	14	30
Venustiano Carranza	32	53
Vicente Guerrero	56	44
Xayacatlán de Bravo	2	1
Xicotepec	68	122
Xicotlán	2	0
Xiutetelco	85	225
Xochiapulco	0	0
Xochiltepec	5	9
Xochitlán de Vicente Suárez	11	12
Xochitlán Todos Santos	5	9
Yaonáhuac	7	22
Yehualtepec	17	39
Zacapala	0	5
Zacapoaxtla	19	37
Zacatlán	52	115
Zapotitlán	32	34
Zapotitlán de Méndez	1	2
Zaragoza	30	49
Zautla	17	41
Zihuateutla	18	11
Zinacatepec	27	28
Zongozotla	0	0
Zoquiapan	12	8
Zoquitlán	219	42

<4/4>

Nota: La educación para adultos está destinada a individuos de 15 o más años que no han cursado o concluido la educación primaria y secundaria.

a/ El número de certificados emitidos es mayor al de adultos registrados durante el año, ya que incluyen certificados de alumnos que fueron registrados en años anteriores.

Fuente: Instituto Estatal de Educación para Adultos. Dirección de Planeación, Evaluación y Seguimiento; Departamento de Evaluación y Seguimiento.

Alumnos inscritos, existencias y acreditados, personal docente y escuelas en formación para el trabajo a fin de cursos por municipio y sostenimiento administrativo
Ciclo escolar 2013/14

Cuadro 6.24

Municipio Sostenimiento	Alumnos inscritos	Alumnos existencias	Alumnos acreditados	Personal docente a/	Escuelas b/
Estado	**59 200**	**54 378**	**50 901**	**1 579**	**228**
Federal	8 457	8 132	7 414	162	6
Estatal	40 907	38 265	36 558	739	74
Autónomo	0	0	0	0	0
Particular	9 836	7 981	6 929	678	148
Acatlán	1 733	1 717	1 717	36	6
Estatal	1 617	1 615	1 615	24	3
Particular	116	102	102	12	3
Acatzingo	21	17	17	8	2
Particular	21	17	17	8	2
Ajalpan	16	1	1	2	1
Estatal	16	1	1	2	1
Amozoc	1 476	1 410	1 410	34	3
Estatal	1 476	1 410	1 410	34	3
Atlequizayan	8	7	7	1	1
Estatal	8	7	7	1	1
Atlixco	1 935	1 764	1 716	74	11
Estatal	1 607	1 533	1 533	36	2
Particular	328	231	183	38	9
Chalchicomula de Sesma	1 886	1 825	1 794	55	4
Estatal	1 886	1 825	1 794	55	4
Chiautla	1 412	1 394	1 394	15	2
Estatal	1 412	1 394	1 394	15	2
Chignahuapan	222	175	175	22	6
Estatal	70	39	39	5	2
Particular	152	136	136	17	4
Cuautlancingo	32	27	27	6	2
Particular	32	27	27	6	2

(Continúa)

INEGI. Anuario estadístico y geográfico de Puebla 2015.

Alumnos inscritos, existencias y acreditados, personal docente y escuelas en formación para el trabajo a fin de cursos por municipio y sostenimiento administrativo
Ciclo escolar 2013/14

Cuadro 6.24

Municipio Sostenimiento	Alumnos inscritos	Alumnos existencias	Alumnos acreditados	Personal docente a/	Escuelas b/
Cuetzalan del Progreso	17	8	8	1	1
Estatal	17	8	8	1	1
Domingo Arenas	9	4	4	1	1
Particular	9	4	4	1	1
Guadalupe Victoria	98	91	55	6	2
Particular	98	91	55	6	2
Huauchinango	1 844	1 631	1 541	27	6
Estatal	1 765	1 622	1 532	26	5
Particular	79	9	9	1	1
Huehuetla	51	7	7	2	1
Estatal	51	7	7	2	1
Huejotzingo	2 490	2 483	2 313	54	5
Federal	2 444	2 444	2 274	44	2
Particular	46	39	39	10	3
Izúcar de Matamoros	2 203	1 900	1 899	47	5
Estatal	1 997	1 780	1 779	34	2
Particular	206	120	120	13	3
Jonotla	16	13	13	1	1
Estatal	16	13	13	1	1
Libres	125	103	67	8	3
Estatal	40	34	34	2	1
Particular	85	69	33	6	2
Mixtla	298	243	146	14	1
Estatal	298	243	146	14	1
Olintla	22	6	6	1	1
Estatal	22	6	6	1	1
Oriental	1 726	1 718	1 718	25	2
Estatal	1 726	1 718	1 718	25	2

(Continúa)

INEGI. Anuario estadístico y geográfico de Puebla 2015.

Alumnos inscritos, existencias y acreditados, personal docente y escuelas en formación para el trabajo a fin de cursos por municipio y sostenimiento administrativo
Ciclo escolar 2013/14

Cuadro 6.24

Municipio Sostenimiento	Alumnos inscritos	Alumnos existencias	Alumnos acreditados	Personal docente a/	Escuelas b/
Pantepec	29	13	0	1	1
Estatal	29	13	0	1	1
Puebla	24 402	22 118	19 596	702	73
Federal	6 013	5 688	5 140	118	4
Estatal	12 869	11 764	10 392	247	11
Particular	5 520	4 666	4 064	337	58
Rafael Lara Grajales	109	69	29	6	2
Particular	109	69	29	6	2
San Martín Texmelucan	1 935	1 629	1 626	65	12
Estatal	1 299	1 161	1 161	19	2
Particular	636	468	465	46	10
San Pedro Cholula	3 007	2 732	2 718	68	12
Estatal	2 647	2 463	2 458	37	3
Particular	360	269	260	31	9
Tecamachalco	1 479	1 422	1 416	39	5
Estatal	1 369	1 326	1 320	25	2
Particular	110	96	96	14	3
Tehuacán	3 324	3 128	2 935	76	17
Estatal	2 583	2 487	2 487	35	5
Particular	741	641	448	41	12
Tepeaca	242	202	202	27	8
Estatal	14	4	4	1	1
Particular	228	198	198	26	7
Tepexi de Rodríguez	1 529	1 449	1 425	24	3
Estatal	1 529	1 449	1 425	24	3
Teziutlán	2 454	2 326	2 258	45	8
Estatal	2 185	2 080	2 012	24	3
Particular	269	246	246	21	5
Tlatlauquitepec	33	24	24	2	1
Particular	33	24	24	2	1

(Continúa)

INEGI. Anuario estadístico y geográfico de Puebla 2015.

Alumnos inscritos, existencias y acreditados, personal docente y escuelas en formación para el trabajo a fin de cursos por municipio y sostenimiento administrativo
Ciclo escolar 2013/14

Cuadro 6.24

Municipio Sostenimiento	Alumnos inscritos	Alumnos existencias	Alumnos acreditados	Personal docente a/	Escuelas b/
Tochtepec	8	6	6	1	1
Estatal	8	6	6	1	1
Venustiano Carranza	71	71	12	2	1
Particular	71	71	12	2	1
Xicotepec	155	145	145	8	2
Estatal	33	23	23	4	1
Particular	122	122	122	4	1
Zacapoaxtla	250	172	172	13	5
Estatal	94	69	69	4	2
Particular	156	103	103	9	3
Zacatlán	2 497	2 304	2 278	57	9
Estatal	2 188	2 141	2 141	36	5
Particular	309	163	137	21	4
Zinacatepec	36	24	24	3	1
Estatal	36	24	24	3	1

<4/4>

a/ Incluye personal directivo con grupo.
b/ La cuantificación de escuelas está expresada mediante los turnos que ofrece un mismo plantel y no en términos de planta física.
Fuente: SEP. Subsecretaría de Planeación Educativa; Dirección General de Planeación, Programación y Presupuesto; Departamento de Estadística y Seguimiento Presupuestales.

Alumnos atendidos, personal directivo sin grupo, docente, paradocente y administrativo en educación especial a fin de cursos por municipio y tipo de servicio
Ciclo escolar 2013/14

Cuadro 6.25

Municipio Tipo de servicio	Alumnos atendidos	Personal directivo sin grupo	Personal docente a/	Personal paradocente b/	Personal administrativo c/
Estado	**21 233**	**169**	**1 583**	**503**	**323**
Centros de atención múltiple	3 276	51	417	197	200
Unidades de servicio de apoyo a la educación regular	15 501	111	1 042	306	106
Centros de apoyo psicopedagógico de educación preescolar	2 456	7	124	0	17
Acajete	45	1	6	3	4
Centros de atención múltiple	45	1	6	3	4
Acatlán	262	2	15	3	2
Centros de atención múltiple	55	1	6	3	2
Centros de apoyo psicopedagógico de educación preescolar	207	1	9	0	0
Acatzingo	55	1	7	3	3
Centros de atención múltiple	55	1	7	3	3
Ahuacatlán	105	1	9	2	2
Centros de atención múltiple	105	1	9	2	2
Ahuazotepec	173	2	13	5	1
Centros de atención múltiple	15	1	2	2	0
Unidades de servicio de apoyo a la educación regular	158	1	11	3	1
Ajalpan	144	2	17	6	3
Centros de atención múltiple	50	1	7	3	2
Unidades de servicio de apoyo a la educación regular	94	1	10	3	1
Amozoc	427	3	41	15	6
Centros de atención múltiple	93	0	10	2	3
Unidades de servicio de apoyo a la educación regular	334	3	31	13	3
Atempan	93	1	8	2	0
Unidades de servicio de apoyo a la educación regular	93	1	8	2	0

(Continúa)

INEGI. Anuario estadístico y geográfico de Puebla 2015.

Alumnos atendidos, personal directivo sin grupo, docente, paradocente y administrativo en educación especial a fin de cursos por municipio y tipo de servicio
Ciclo escolar 2013/14

Cuadro 6.25

Municipio Tipo de servicio	Alumnos atendidos	Personal directivo sin grupo	Personal docente a/	Personal paradocente b/	Personal administrativo c/
Atlixco	511	5	41	14	13
Centros de atención múltiple	81	1	8	4	9
Unidades de servicio de apoyo a la educación regular	430	4	33	10	4
Atoyatempan	30	1	3	2	0
Centros de atención múltiple	30	1	3	2	0
Ayotoxco de Guerrero	140	2	13	2	2
Centros de atención múltiple	40	1	6	1	2
Unidades de servicio de apoyo a la educación regular	100	1	7	1	0
Chalchicomula de Sesma	196	1	14	6	4
Centros de atención múltiple	52	1	8	3	3
Unidades de servicio de apoyo a la educación regular	144	0	6	3	1
Chiautla	131	1	9	0	2
Unidades de servicio de apoyo a la educación regular	131	1	9	0	2
Chichiquila	29	1	4	1	0
Unidades de servicio de apoyo a la educación regular	29	1	4	1	0
Chietla	138	1	11	2	1
Unidades de servicio de apoyo a la educación regular	138	1	11	2	1
Chignahuapan	250	2	23	5	4
Centros de atención múltiple	65	1	9	2	3
Unidades de servicio de apoyo a la educación regular	185	1	14	3	1
Chignautla	153	1	11	1	1
Unidades de servicio de apoyo a la educación regular	153	1	11	1	1
Coatzingo	101	1	6	1	1
Unidades de servicio de apoyo a la educación regular	101	1	6	1	1

(Continúa)

INEGI. Anuario estadístico y geográfico de Puebla 2015.

Alumnos atendidos, personal directivo sin grupo, docente, paradocente y administrativo en educación especial a fin de cursos por municipio y tipo de servicio
Ciclo escolar 2013/14

Cuadro 6.25

Municipio Tipo de servicio	Alumnos atendidos	Personal directivo sin grupo	Personal docente a/	Personal paradocente b/	Personal administrativo c/
Cohuecan	55	1	3	0	0
Unidades de servicio de apoyo a la educación regular	55	1	3	0	0
Coronango	263	1	12	3	1
Unidades de servicio de apoyo a la educación regular	263	1	12	3	1
Cuapiaxtla de Madero	138	1	10	3	1
Unidades de servicio de apoyo a la educación regular	138	1	10	3	1
Cuautlancingo	78	1	12	7	8
Centros de atención múltiple	78	1	12	7	8
Cuetzalan del Progreso	224	2	14	3	0
Unidades de servicio de apoyo a la educación regular	224	2	14	3	0
Cuyoaco	39	0	3	1	1
Unidades de servicio de apoyo a la educación regular	39	0	3	1	1
Esperanza	92	1	6	2	0
Unidades de servicio de apoyo a la educación regular	92	1	6	2	0
Francisco Z. Mena	36	1	4	2	2
Centros de atención múltiple	36	1	4	2	2
Guadalupe Victoria	75	0	2	2	0
Unidades de servicio de apoyo a la educación regular	75	0	2	2	0
Huauchinango	718	4	40	9	8
Centros de atención múltiple	83	1	10	4	4
Unidades de servicio de apoyo a la educación regular	446	2	21	5	2
Centros de apoyo psicopedagógico de educación preescolar	189	1	9	0	2

(Continúa)

INEGI. Anuario estadístico y geográfico de Puebla 2015.

Alumnos atendidos, personal directivo sin grupo, docente, paradocente y administrativo en educación especial a fin de cursos por municipio y tipo de servicio
Ciclo escolar 2013/14

Cuadro 6.25

Municipio Tipo de servicio	Alumnos atendidos	Personal directivo sin grupo	Personal docente a/	Personal paradocente b/	Personal administrativo c/
Huehuetla	75	1	6	0	0
Unidades de servicio de apoyo a la educación regular	75	1	6	0	0
Huehuetlán el Chico	42	1	4	3	2
Centros de atención múltiple	42	1	4	3	2
Huejotzingo	489	4	39	12	7
Centros de atención múltiple	72	1	10	4	4
Unidades de servicio de apoyo a la educación regular	417	3	29	8	3
Hueyapan	66	0	4	0	1
Unidades de servicio de apoyo a la educación regular	66	0	4	0	1
Hueytamalco	147	1	11	1	1
Unidades de servicio de apoyo a la educación regular	147	1	11	1	1
Ixcaquixtla	50	1	5	2	1
Centros de atención múltiple	50	1	5	2	1
Izúcar de Matamoros	714	4	36	12	8
Centros de atención múltiple	86	1	10	4	4
Unidades de servicio de apoyo a la educación regular	294	2	20	8	2
Centros de apoyo psicopedagógico de educación preescolar	334	1	6	0	2
Jonotla	106	1	8	0	0
Unidades de servicio de apoyo a la educación regular	106	1	8	0	0
Libres	116	2	10	5	3
Centros de atención múltiple	54	1	6	4	2
Unidades de servicio de apoyo a la educación regular	62	1	4	1	1
Naupan	92	1	5	1	0
Unidades de servicio de apoyo a la educación regular	92	1	5	1	0

(Continúa)

INEGI. Anuario estadístico y geográfico de Puebla 2015.

Alumnos atendidos, personal directivo sin grupo, docente, paradocente y administrativo en educación especial a fin de cursos por municipio y tipo de servicio
Ciclo escolar 2013/14

Cuadro 6.25

Municipio Tipo de servicio	Alumnos atendidos	Personal directivo sin grupo	Personal docente a/	Personal paradocente b/	Personal administrativo c/
Nauzontla	56	1	10	1	0
Unidades de servicio de apoyo a la educación regular	56	1	10	1	0
Ocotepec	94	1	6	2	1
Unidades de servicio de apoyo a la educación regular	94	1	6	2	1
Oriental	157	2	13	5	3
Centros de atención múltiple	23	1	3	3	2
Unidades de servicio de apoyo a la educación regular	134	1	10	2	1
Pahuatlán	112	2	8	2	1
Centros de atención múltiple	30	1	4	2	1
Unidades de servicio de apoyo a la educación regular	82	1	4	0	0
Pantepec	88	1	6	2	1
Unidades de servicio de apoyo a la educación regular	88	1	6	2	1
Puebla	7 864	53	571	208	137
Centros de atención múltiple	877	13	130	83	77
Unidades de servicio de apoyo a la educación regular	5 561	36	366	125	49
Centros de apoyo psicopedagógico de educación preescolar	1 426	4	75	0	11
San Andrés Cholula	318	1	29	5	3
Centros de atención múltiple	18	1	4	5	1
Centros de apoyo psicopedagógico de educación preescolar	300	0	25	0	2
San Gabriel Chilac	22	0	3	1	1
Centros de atención múltiple	22	0	3	1	1
San Martín Texmelucan	515	3	37	8	6
Centros de atención múltiple	95	1	11	3	4
Unidades de servicio de apoyo a la educación regular	420	2	26	5	2

(Continúa)

INEGI. Anuario estadístico y geográfico de Puebla 2015.

Alumnos atendidos, personal directivo sin grupo, docente, paradocente y administrativo en educación especial a fin de cursos por municipio y tipo de servicio
Ciclo escolar 2013/14

Cuadro 6.25

Municipio Tipo de servicio	Alumnos atendidos	Personal directivo sin grupo	Personal docente a/	Personal paradocente b/	Personal administrativo c/
San Matías Tlalancaleca	78	1	5	1	0
Unidades de servicio de apoyo a la educación regular	78	1	5	1	0
San Pedro Cholula	595	4	43	13	8
Centros de atención múltiple	76	1	12	5	5
Unidades de servicio de apoyo a la educación regular	519	3	31	8	3
San Pedro Yeloixtlahuaca	66	1	7	2	0
Unidades de servicio de apoyo a la educación regular	66	1	7	2	0
San Salvador el Seco	146	1	7	3	1
Unidades de servicio de apoyo a la educación regular	146	1	7	3	1
Santiago Miahuatlán	95	1	9	2	0
Unidades de servicio de apoyo a la educación regular	95	1	9	2	0
Tecali de Herrera	54	0	4	2	1
Unidades de servicio de apoyo a la educación regular	54	0	4	2	1
Tecamachalco	202	2	20	6	7
Centros de atención múltiple	79	1	10	3	6
Unidades de servicio de apoyo a la educación regular	123	1	10	3	1
Tehuacán	864	8	67	24	14
Centros de atención múltiple	184	2	22	6	7
Unidades de servicio de apoyo a la educación regular	680	6	45	18	7
Tehuitzingo	33	1	4	0	2
Centros de atención múltiple	33	1	4	0	2
Tepanco de López	98	0	7	3	0
Unidades de servicio de apoyo a la educación regular	98	0	7	3	0

(Continúa)

INEGI. Anuario estadístico y geográfico de Puebla 2015.

Alumnos atendidos, personal directivo sin grupo, docente, paradocente y administrativo en educación especial a fin de cursos por municipio y tipo de servicio
Ciclo escolar 2013/14

Cuadro 6.25

Municipio Tipo de servicio	Alumnos atendidos	Personal directivo sin grupo	Personal docente a/	Personal paradocente b/	Personal administrativo c/
Tepatlaxco de Hidalgo	25	1	3	2	3
Centros de atención múltiple	25	1	3	2	3
Tepeaca	61	1	9	3	3
Centros de atención múltiple	61	1	9	3	3
Tepexco	60	0	5	2	1
Unidades de servicio de apoyo a la educación regular	60	0	5	2	1
Tepexi de Rodríguez	76	1	5	1	0
Unidades de servicio de apoyo a la educación regular	76	1	5	1	0
Tetela de Ocampo	86	1	8	0	0
Centros de atención múltiple	86	1	8	0	0
Teteles de Avila Castillo	93	1	8	2	1
Unidades de servicio de apoyo a la educación regular	93	1	8	2	1
Teziutlán	223	2	19	5	4
Centros de atención múltiple	60	1	6	2	3
Unidades de servicio de apoyo a la educación regular	163	1	13	3	1
Tlachichuca	96	1	5	1	0
Unidades de servicio de apoyo a la educación regular	96	1	5	1	0
Tlanepantla	49	0	2	3	1
Unidades de servicio de apoyo a la educación regular	49	0	2	3	1
Tlaola	55	1	3	1	0
Unidades de servicio de apoyo a la educación regular	55	1	3	1	0
Tlapanalá	72	1	7	2	1
Unidades de servicio de apoyo a la educación regular	72	1	7	2	1

(Continúa)

INEGI. Anuario estadístico y geográfico de Puebla 2015.

Alumnos atendidos, personal directivo sin grupo, docente, paradocente y administrativo en educación especial a fin de cursos por municipio y tipo de servicio
Ciclo escolar 2013/14

Cuadro 6.25

Municipio Tipo de servicio	Alumnos atendidos	Personal directivo sin grupo	Personal docente a/	Personal paradocente b/	Personal administrativo c/
Tlatlauquitepec	331	3	17	5	5
Centros de atención múltiple	51	1	5	1	5
Unidades de servicio de apoyo a la educación regular	280	2	12	4	0
Tulcingo	110	1	6	3	4
Centros de atención múltiple	110	1	6	3	4
Venustiano Carranza	172	2	14	5	2
Centros de atención múltiple	43	1	5	3	2
Unidades de servicio de apoyo a la educación regular	129	1	9	2	0
Xicotepec	623	5	42	12	7
Centros de atención múltiple	115	2	13	6	5
Unidades de servicio de apoyo a la educación regular	508	3	29	6	2
Xiutetelco	171	1	9	3	0
Unidades de servicio de apoyo a la educación regular	171	1	9	3	0
Xochiapulco	110	1	10	3	1
Unidades de servicio de apoyo a la educación regular	110	1	10	3	1
Zacapoaxtla	165	1	19	4	6
Centros de atención múltiple	53	0	9	3	5
Unidades de servicio de apoyo a la educación regular	112	1	10	1	1
Zacatlán	245	2	21	6	5
Centros de atención múltiple	48	1	8	3	4
Unidades de servicio de apoyo a la educación regular	197	1	13	3	1
Zapotitlán de Méndez	80	1	6	2	0
Unidades de servicio de apoyo a la educación regular	80	1	6	2	0

(Continúa)

INEGI. Anuario estadístico y geográfico de Puebla 2015.

Alumnos atendidos, personal directivo sin grupo, docente, paradocente y administrativo en educación especial a fin de cursos por municipio y tipo de servicio Ciclo escolar 2013/14

Cuadro 6.25

Municipio Tipo de servicio	Alumnos atendidos	Personal directivo sin grupo	Personal docente a/	Personal paradocente b/	Personal administrativo c/
Zaragoza	135	1	9	3	0
Unidades de servicio de apoyo a la educación regular	135	1	9	3	0
Zautla	71	1	10	3	0
Unidades de servicio de apoyo a la educación regular	71	1	10	3	0
Zihuateutla	69	0	5	1	0
Unidades de servicio de apoyo a la educación regular	69	0	5	1	0

<9/9>

a/ Se refiere a los maestros, cuya función exclusiva, es la enseñanza a uno o más grupos de alumnos. Incluye personal directivo con grupo.
b/ Comprende: maestros de lenguaje, terapistas físicos, psicólogos, trabajadores sociales, médicos, maestros de educación física y maestros especialistas.
c/ Comprende: niñeras, auxiliares administrativos, secretarias, vigilantes, asistentes de servicios (intendentes) y choferes.
Fuente: SEP. Subsecretaría de Planeación Educativa; Dirección General de Planeación, Programación y Presupuesto; Departamento de Estadística y Seguimiento Presupuestales.

Planteles, aulas, bibliotecas, laboratorios, talleres y anexos en uso a inicio de cursos por nivel educativo Ciclo escolar 2013/14

Cuadro 6.26

Nivel	Planteles	Aulas	Bibliotecas	Laboratorios	Talleres	Anexos a/
Total	**14 177**	**67 750**	**587**	**3 383**	**1 461**	**70 838**
Preescolar b/	4 955	11 396	0	0	0	17 727
Primaria	4 636	28 088	2	0	0	25 749
Secundaria	2 201	12 340	64	0	0	15 345
Bachillerato general	1 412	6 890	44	1 115	494	8 007
Bachillerato tecnológico y niveles equivalentes	172	1 215	33	289	228	995
Técnico superior, licenciatura y posgrado	564	7 208	93	1 979	739	3 015
Otros c/	237	613	3	0	0	0
No especificado	0	0	348	0	0	0

Nota: La información está expresada en términos de planta física, pues esa misma infraestructura puede servir para el funcionamiento de varias escuelas y turnos.
a/ Comprende: dormitorios, casa de maestro, intendencia, parcelas, cooperativas, wc de alumnos, aulas de uso para administración y cocina.
b/ Incluye Centros de Desarrollo Infantil.
c/ Comprende a los servicios de educación inicial, especial y para adultos, así como formación para el trabajo y sistemas abiertos.
Fuente: SEP. Subsecretaría de Planeación Educativa; Dirección General de Planeación, Programación y Presupuesto; Departamento de Estadística y Seguimiento Presupuestales.

INEGI. Anuario estadístico y geográfico de Puebla 2015.

Planteles, aulas, bibliotecas, laboratorios, talleres y anexos en uso a inicio de cursos por municipio
Ciclo escolar 2013/14

Cuadro 6.27

Municipio	Planteles	Aulas	Bibliotecas	Laboratorios	Talleres	Anexos a/
Estado	**14 177**	**67 750**	**587**	**3 383**	**1 461**	**70 838**
Acajete	86	551	13	13	5	428
Acateno	39	103	0	2	0	174
Acatlán	130	492	9	13	14	691
Acatzingo	94	547	4	20	5	523
Acteopan	8	35	0	0	0	42
Ahuacatlán	52	194	1	6	2	253
Ahuatlán	23	45	1	0	0	74
Ahuazotepec	36	131	2	0	0	198
Ahuehuetitla	13	21	0	1	1	58
Ajalpan	206	653	1	17	4	536
Albino Zertuche	4	23	0	0	0	23
Aljojuca	12	55	2	0	0	75
Altepexi	17	140	1	2	2	102
Amixtlán	18	70	1	0	0	159
Amozoc	121	812	0	21	10	621
Aquixtla	47	101	6	0	0	238
Atempan	62	298	1	1	3	264
Atexcal	22	55	0	1	0	95
Atlequizayan	8	37	0	1	0	36
Atlixco	253	1 475	6	55	20	1 534
Atoyatempan	9	64	1	0	0	53
Atzala	4	16	0	0	0	31
Atzitzihuacán	32	132	1	2	2	194
Atzitzintla	36	94	1	0	0	139
Axutla	8	17	0	0	0	53
Ayotoxco de Guerrero	41	116	1	1	0	154
Calpan	23	129	0	3	1	145
Caltepec	36	60	1	1	0	156
Camocuautla	13	30	1	0	0	76
Cañada Morelos	70	202	1	1	0	304
Caxhuacan	9	49	1	1	4	43
Chalchicomula de Sesma	98	465	5	23	4	551
Chapulco	15	73	1	1	0	88
Chiautla	85	305	4	7	4	344
Chiautzingo	30	177	2	2	0	179
Chichiquila	104	262	0	2	0	259
Chiconcuautla	64	202	0	0	0	185
Chietla	96	405	5	12	6	612
Chigmecatitlán	4	14	1	1	0	23
Chignahuapan	207	694	18	11	3	998
Chignautla	67	306	1	3	1	253
Chila	28	58	1	0	1	97
Chila de la Sal	7	22	0	0	0	39
Chilchotla	68	233	1	8	3	191
Chinantla	16	35	0	0	0	95
Coatepec	4	12	0	0	0	18
Coatzingo	12	32	0	0	0	42
Cohetzala	10	24	1	0	0	56
Cohuecan	17	56	1	1	0	110
Coronango	37	294	2	5	0	208
Coxcatlán	72	220	3	6	4	342
Coyomeapan	103	165	0	0	0	189
Coyotepec	10	24	1	0	0	71
Cuapiaxtla de Madero	13	72	1	1	0	74
Cuautempan	40	111	3	1	0	201
Cuautinchán	29	96	3	2	1	137

(Continúa)

INEGI. Anuario estadístico y geográfico de Puebla 2015.

Planteles, aulas, bibliotecas, laboratorios, talleres y anexos en uso a inicio de cursos por municipio
Ciclo escolar 2013/14

Cuadro 6.27

Municipio	Planteles	Aulas	Bibliotecas	Laboratorios	Talleres	Anexos a/
Cuautlancingo	126	859	6	20	9	643
Cuayuca de Andrade	31	46	0	0	0	87
Cuetzalan del Progreso	247	589	4	12	6	563
Cuyoaco	55	182	2	2	1	267
Domingo Arenas	9	69	0	1	2	65
Eloxochitlán	81	133	0	0	1	154
Epatlán	19	62	2	2	1	77
Esperanza	36	131	0	1	0	198
Francisco Z. Mena	85	224	0	2	3	347
General Felipe Ángeles	26	151	0	2	1	153
Guadalupe	42	113	1	1	0	182
Guadalupe Victoria	44	189	2	5	2	201
Hermenegildo Galeana	47	104	1	0	0	183
Honey	32	101	2	0	1	153
Huaquechula	66	250	2	1	1	372
Huatlatlauca	43	88	1	0	0	224
Huauchinango	224	1 108	16	39	28	1 092
Huehuetla	56	217	1	10	5	142
Huehuetlán el Chico	28	125	0	2	2	183
Huehuetlán el Grande	34	86	0	2	1	139
Huejotzingo	112	713	5	17	8	620
Hueyapan	37	131	1	1	0	202
Hueytamalco	167	349	2	4	1	519
Hueytlalpan	35	70	0	0	0	47
Huitzilan de Serdán	49	144	0	1	0	144
Huitziltepec	12	52	0	1	1	105
Ixcamilpa de Guerrero	24	60	0	0	0	107
Ixcaquixtla	25	117	2	5	1	117
Ixtacamaxtitlán	231	382	2	1	6	811
Ixtepec	17	69	0	0	0	40
Izúcar de Matamoros	204	1 013	12	47	23	1 240
Jalpan	84	155	0	3	0	207
Jolalpan	44	144	1	1	0	151
Jonotla	35	68	2	4	1	93
Jopala	40	164	0	2	1	170
Juan C. Bonilla	24	215	1	14	3	177
Juan Galindo	14	89	0	1	4	124
Juan N. Méndez	21	74	0	0	0	129
Lafragua	33	88	1	0	0	165
La Magdalena Tlatlauquitepec	3	8	1	0	0	18
Libres	82	416	1	20	8	417
Los Reyes de Juárez	30	202	3	0	0	177
Mazapiltepec de Juárez	9	29	1	0	1	62
Mixtla	6	23	1	2	0	62
Molcaxac	17	65	0	1	0	121
Naupan	40	121	1	0	2	163
Nauzontla	16	39	1	1	0	71
Nealtican	11	111	1	2	0	91
Nicolás Bravo	20	81	1	6	3	83
Nopalucan	40	216	0	2	0	208
Ocotepec	26	50	1	1	0	119
Ocoyucan	50	252	0	1	2	226
Olintla	49	167	1	0	0	73
Oriental	28	169	2	3	3	157
Pahuatlán	76	253	2	6	0	281
Palmar de Bravo	70	378	3	3	2	349
Pantepec	94	254	0	4	2	332
Petlalcingo	51	133	1	0	0	266

(Continúa)

INEGI. Anuario estadístico y geográfico de Puebla 2015.

Planteles, aulas, bibliotecas, laboratorios, talleres y anexos en uso a inicio de cursos por municipio
Ciclo escolar 2013/14

Cuadro 6.27

Municipio	Planteles	Aulas	Bibliotecas	Laboratorios	Talleres	Anexos a/
Piaxtla	25	70	1	1	0	171
Puebla	2 595	19 331	127	1 837	723	17 416
Quecholac	60	369	1	3	2	306
Quimixtlán	116	242	1	1	2	245
Rafael Lara Grajales	24	188	2	3	1	144
San Andrés Cholula	162	1 502	15	299	123	879
San Antonio Cañada	19	58	1	1	1	66
San Diego la Mesa Tochimiltzingo	10	17	0	0	0	45
San Felipe Teotlalcingo	13	77	1	1	0	92
San Felipe Tepatlán	25	59	0	0	0	101
San Gabriel Chilac	20	123	1	2	0	136
San Gregorio Atzompa	16	110	2	9	5	134
San Jerónimo Tecuanipan	10	50	2	2	2	67
San Jerónimo Xayacatlán	21	44	1	0	0	130
San José Chiapa	19	65	1	1	0	91
San José Miahuatlán	21	107	1	2	0	109
San Juan Atenco	14	35	2	0	0	79
San Juan Atzompa	4	15	0	0	0	22
San Martín Texmelucan	237	1 641	13	85	44	1 418
San Martín Totoltepec	3	11	0	0	0	28
San Matías Tlalancaleca	32	150	1	1	0	142
San Miguel Ixitlán	4	9	1	0	0	13
San Miguel Xoxtla	12	114	3	3	2	113
San Nicolás Buenos Aires	24	85	1	1	0	126
San Nicolás de los Ranchos	12	90	2	2	1	103
San Pablo Anicano	24	49	1	0	0	101
San Pedro Cholula	229	1 510	13	55	26	1 526
San Pedro Yeloixtlahuaca	18	47	1	0	0	97
San Salvador el Seco	40	227	2	2	0	163
San Salvador el Verde	51	306	1	4	5	294
San Salvador Huixcolotla	12	99	1	3	1	71
San Sebastián Tlacotepec	98	173	0	4	0	241
Santa Catarina Tlaltempan	5	10	0	0	0	23
Santa Inés Ahuatempan	21	72	1	0	0	76
Santa Isabel Cholula	19	93	0	1	0	112
Santiago Miahuatlán	30	192	2	2	0	183
Santo Tomás Hueyotlipan	10	86	1	2	2	85
Soltepec	34	131	1	1	0	212
Tecali de Herrera	46	192	5	7	3	255
Tecamachalco	125	868	6	65	31	720
Tecomatlán	37	135	3	7	6	205
Tehuacán	440	2 979	26	141	87	2 311
Tehuitzingo	61	170	0	2	6	256
Tenampulco	49	88	0	2	2	167
Teopantlán	14	46	1	1	0	63
Teotlalco	20	54	0	1	0	78
Tepanco de López	37	192	2	4	1	220
Tepango de Rodríguez	9	47	1	0	0	44
Tepatlaxco de Hidalgo	19	147	1	1	0	83
Tepeaca	127	843	5	28	11	797
Tepemaxalco	7	19	0	1	0	28
Tepeojuma	24	86	1	1	1	111
Tepetzintla	42	143	0	0	0	209
Tepexco	15	78	1	1	0	64
Tepexi de Rodríguez	90	266	3	11	0	414
Tepeyahualco	38	155	1	1	1	233
Tepeyahualco de Cuauhtémoc	7	34	0	1	0	58
Tetela de Ocampo	125	346	11	3	4	578

(Continúa)

INEGI. Anuario estadístico y geográfico de Puebla 2015.

Planteles, aulas, bibliotecas, laboratorios, talleres y anexos en uso a inicio de cursos por municipio
Ciclo escolar 2013/14

Cuadro 6.27

Municipio	Planteles	Aulas	Bibliotecas	Laboratorios	Talleres	Anexos a/
Teteles de Avila Castillo	15	84	2	1	2	120
Teziutlán	183	1 101	15	58	38	1 041
Tianguismanalco	22	97	0	1	0	105
Tilapa	27	99	0	0	1	152
Tlachichuca	83	301	1	4	3	482
Tlacotepec de Benito Juárez	114	491	1	8	3	499
Tlacuilotepec	106	234	1	0	0	342
Tlahuapan	64	334	8	4	1	441
Tlaltenango	8	62	1	0	1	56
Tlanepantla	7	40	1	0	0	27
Tlaola	77	242	0	0	1	230
Tlapacoya	36	95	0	1	0	115
Tlapanalá	28	112	1	0	0	131
Tlatlauquitepec	229	714	9	23	8	937
Tlaxco	38	64	0	1	0	146
Tochimilco	39	177	1	2	0	258
Tochtepec	32	178	0	3	1	174
Totoltepec de Guerrero	7	23	1	0	0	41
Tulcingo	30	120	1	1	2	164
Tuzamapan de Galeana	29	76	1	1	0	89
Tzicatlacoyan	29	69	1	1	0	133
Venustiano Carranza	77	343	4	10	4	335
Vicente Guerrero	104	230	0	0	0	312
Xayacatlán de Bravo	7	25	1	0	0	44
Xicotepec	213	936	2	39	15	892
Xicotlán	7	23	0	0	0	40
Xiutetelco	101	370	1	2	1	347
Xochiapulco	23	55	1	1	0	102
Xochiltepec	8	38	0	0	1	54
Xochitlán de Vicente Suárez	39	137	2	2	1	122
Xochitlán Todos Santos	17	51	1	1	0	49
Yaonáhuac	28	85	1	0	1	121
Yehualtepec	39	193	0	4	1	170
Zacapala	29	54	1	1	0	108
Zacapoaxtla	171	761	30	33	15	651
Zacatlán	260	1 050	13	46	20	1 360
Zapotitlán	45	113	2	1	2	161
Zapotitlán de Méndez	12	63	3	4	0	67
Zaragoza	29	181	2	4	2	237
Zautla	101	271	2	11	3	344
Zihuateutla	69	177	0	0	0	222
Zinacatepec	20	135	3	2	4	109
Zongozotla	7	46	1	1	0	47
Zoquiapan	12	36	1	0	0	24
Zoquitlán	110	224	0	2	1	280

<4/4>

Nota: La información está expresada en términos de planta física, pues esa misma infraestructura puede servir para el funcionamiento de varias escuelas y turnos.

a/ Comprende: dormitorios, casa de maestro, intendencia, parcelas, cooperativas, wc de alumnos, aulas de uso para administración y cocina.

Fuente: SEP. Subsecretaría de Planeación Educativa; Dirección General de Planeación, Programación y Presupuesto; Departamento de Estadística y Seguimiento Presupuestales.

INEGI. Anuario estadístico y geográfico de Puebla 2015.

Características seleccionadas en materia de ciencia y tecnología
Serie anual de 2010 a 2013

Cuadro 6.28

Concepto	2010	2011	2012	2013
Becarios vigentes a/	1 795	1 921	2 060	2 235
Nuevos becarios a/	981	820	1 016	1 033
Monto aportado por el Fondo Mixto de Apoyo a la Investigación Científica y Tecnológica b/ (Millones de pesos)	23	15	34	252
Patentes solicitadas c/	43	69	98	70

a/ Corresponde a becas nacionales de posgrado otorgadas a becarios residentes en la entidad.
b/ Al inicio de 2002 se creó el Fondo Mixto como instrumento estratégico para impulsar la inversión en investigación científica y desarrollo tecnológico en áreas prioritarias de atención de las entidades federativas, así como complementar el presupuesto regular que se destina a la ciencia y la tecnología. El Fondo Mixto trabaja a través de recursos concurrentes del CONACYT y gobiernos estatales-municipales.
c/ La patente es un documento expedido por el Instituto Mexicano de la Propiedad Industrial (IMPI), en el que se describe la invención y por el que se crea una situación jurídica por la que la invención patentada, normalmente, solo puede ser explotada (fabricada, utilizada, vendida y/o importada) por el titular de la patente o con su autorización. La protección de la invención está limitada en cuanto a tiempo. La información está referida a las patentes solicitadas ante el IMPI por residentes en la entidad.

Fuente: CONACYT. *Informe General del Estado de la Ciencia, la Tecnología y la Innovación,* años de 2010 a 2013.
IMPI. IMPI en cifras 2015. www.impi.gob.mx (3 de junio de 2015).

Candidatos al sistema nacional de investigadores y miembros de ese sistema según área de la ciencia
2013 y 2014

Cuadro 6.29

Concepto	**Total**	Área I: Físico-matemáticas y ciencias de la tierra	Área II: Biología y química	Área III: Medicina y ciencias de la salud	Área IV: Humanidades y ciencias de la conducta	Área V: Ciencias sociales	Área VI: Biotecnología y ciencias agropecuarias	Área VII: Ingenierías
2013								
Candidatos al sistema	**135**	38	17	2	16	22	11	29
Miembros del sistema a/	**605**	181	63	31	99	93	28	110
Nivel I	**417**	98	51	23	71	66	23	85
Nivel II	**130**	50	9	5	22	20	3	21
Nivel III	**58**	33	3	3	6	7	2	4
2014								
Candidatos al sistema	**147**	39	22	6	18	24	11	27
Miembros del sistema a/	**652**	200	72	28	101	105	31	115
Nivel I	**454**	115	58	20	72	77	26	86

(Continúa)

INEGI. Anuario estadístico y geográfico de Puebla 2015.

Candidatos al sistema nacional de investigadores y miembros de ese sistema según área de la ciencia 2013 y 2014

Cuadro 6.29

Concepto	**Total**	Área I: Físico-matemáticas y ciencias de la tierra	Área II: Biología y química	Área III: Medicina y ciencias de la salud	Área IV: Humanidades y ciencias de la conducta	Área V: Ciencias sociales	Área VI: Biotecnología y ciencias agropecuarias	Área VII: Ingenierías
Nivel II	**136**	50	11	3	23	21	3	25
Nivel III	**62**	35	3	5	6	7	2	4

<2/2>

a/ Se refiere a investigadores nacionales que, Nivel I: cuenten con el doctorado y hayan participado activamente en trabajos de investigación original de alta calidad, publicados en revistas científicas de reconocido prestigio, con arbitraje e impacto internacional, o en libros publicados por editoriales con reconocimiento académico, además de impartir cátedra y de dirigir tesis de licenciatura o posgrado; Nivel II: además de cubrir los requisitos del Nivel I, hayan realizado investigación original, reconocida, apreciable, de manera consistente, en forma individual o en grupo, y participado en la divulgación y difusión de la ciencia; Nivel III: además de cumplir con los requisitos del Nivel II, hayan realizado contribuciones científicas o tecnológicas de trascendencia y actividades sobresalientes de liderazgo en la comunidad académica nacional y hayan obtenido reconocimientos académicos nacionales e internacionales, además de haber efectuado una destacada labor de formación de profesores e investigadores independientes.

Fuente: CONACYT. *Informe General del Estado de la Ciencia, la Tecnología y la Innovación, 2013 y Sistema Integrado de Información sobre Investigación Científica, Desarrollo Tecnológico e Innovación (SIICYT)* .

Indicadores seleccionados del nivel educativo medio superior y superior nacionales y en el Estado Serie anual de 2001 a 2014

Cuadro 6.30
1a. parte

Año	Tasa neta de cobertura en educación media superior (Porcentaje de personas de 15 a 17 años)		Eficiencia terminal en educación media superior (Porcentaje de alumnos)		Tasa de absorción en educación media superior a/ (Porcentaje de alumnos)	
	Nacional	Estado	Nacional	Estado	Nacional	Estado
2001	36.6	33.9	57.2	74.7	96.4	90.1
2002	38.8	36.7	59.3	75.0	95.4	88.7
2003	40.8	40.1	58.4	66.3	96.6	91.7
2004	42.2	42.1	58.0	71.0	96.0	90.7
2005	43.7	43.7	58.3	67.8	95.3	92.1
2006	45.4	46.2	58.0	67.2	95.6	95.2
2007	46.6	47.7	58.9	67.8	95.4	92.5
2008	47.2	49.1	60.9	69.7	96.9	94.7
2009	49.3	50.5	62.0	71.9	96.4	94.5
2010	50.4	51.8	62.2	72.1	96.7	99.0
2011	51.8	53.9	61.3	72.9	99.5	101.6
2012	52.9	55.5	65.6	73.2	100.9	106.8
2013	54.8	57.8	63.2	71.3	105.6	104.9
2014	57.0	59.5	ND	ND	104.3	103.2

<1/2>

INEGI. Anuario estadístico y geográfico de Puebla 2015.

Indicadores seleccionados del nivel educativo medio superior y superior nacionales y en el Estado
Serie anual de 2001 a 2014

Cuadro 6.30
2a. parte y última

Año	Tasa de absorción en educación superior a/ (Porcentaje de alumnos)		Cobertura en educación superior modalidad escolarizada y no escolarizada (Porcentaje de personas de 18 a 22 años)	
	Nacional	Estado	Nacional	Estado
2001	87.2	108.5	21.5	22.0
2002	86.1	100.8	22.5	23.7
2003	83.5	94.2	23.3	24.5
2004	79.2	93.5	23.8	26.1
2005	79.9	83.7	24.5	27.0
2006	78.7	86.5	25.2	27.9
2007	80.1	81.1	25.9	28.4
2008	79.4	75.4	26.6	29.7
2009	82.5	83.5	27.8	31.6
2010	83.0	80.5	29.3	32.9
2011	84.6	85.2	30.8	34.0
2012	85.9	80.9	32.1	35.0
2013	74.8	77.8	33.1	35.4
2014	76.4	81.0	33.8	36.7

<2/2>

a/ Este indicador debería representar la proporción de alumnos de nuevo ingreso a primer grado de este nivel educativo, provenientes del nivel educativo precedente del ciclo escolar inmediato anterior. Sin embargo, la información disponible no permite distinguir la presencia de alumnos de otras generaciones escolares, así como de los alumnos provenientes de otras entidades federativas o incluso de otros países. Por ello, puede presentar valores superiores a 100 por ciento.

Fuente: INEGI. *Catálogo Nacional de Indicadores* . www.snieg.mx (6 de agosto de 2015).

Inmuebles censados con escuelas construidas y materiales de larga duración en pisos, paredes y techos por tipo de sostenimiento y de inmueble 2013

Cuadro 6.31

(Porcentaje)

Tipo de sostenimiento Tipo de inmueble	Inmuebles con cemento o firme en pisos	Inmuebles con madera, mosaico u otro recubrimiento en pisos	Inmuebles con tabique, ladrillo, block, piedra, cantera, cemento o concreto en paredes	Inmuebles con losa de concreto o viguetas con bovedilla en techos
Total	**72.1**	**26.7**	**96.1**	**91.2**
Hecha para fines educativos a/	74.1	25.2	97.2	92.7
Adaptada para fines educativos b/	67.6	31.1	96.0	90.4
De materiales ligeros y precarios c/	65.5	7.1	27.4	17.7
Público	78.3	20.5	95.7	90.5
Hecha para fines educativos	78.4	20.9	97.0	92.3
Adaptada para fines educativos	78.4	20.1	95.2	88.9
De materiales ligeros y precarios	65.5	7.1	27.4	17.7
Privado	26.7	72.9	99.1	96.6
Hecha para fines educativos	27.5	72.1	99.3	97.1
Adaptada para fines educativos	26.0	73.7	98.9	96.2

Nota: La información corresponde al conjunto de edificaciones o espacios destinados al servicio educativo, ubicados en un mismo predio donde pueden operar uno o mas centros de trabajo. Excluye las escuelas móviles (vagón, camión, circo, etc.) y sin construcción (al aire libre).
Los porcentajes fueron calculados respecto al total de inmuebles en cada tipo de sostenimiento y tipo de inmueble.

a/ Se refiere al inmueble diseñado para impartir educación. Incluye a los Centros de Atención Múltiple (CAM).

b/ Se refiere al inmueble diseñado para uso diferente del servicio educativo, pero que mediante modificaciones y adaptaciones se utiliza para la enseñanza.

c/ Se refiere a la construcción provisional para prestar servicios educativos.

Fuente: INEGI - SEP. *Censo de Escuelas, Maestros y Alumnos de Educación Básica y Especial, CEMABE 2013.* cemabe.inegi.org.mx (5 de agosto de 2014).

Escuelas en inmuebles con construcción y disponibilidad de principales servicios por tipo de sostenimiento y nivel educativo 2013

Cuadro 6.32

(Porcentaje)

Tipo de sostenimiento Nivel educativo	Escuelas con disponibilidad de agua de la red pública	Escuelas con disponibilidad de cisterna o aljibe	Escuelas con disponibilidad de energía eléctrica	Escuelas con disponibilidad de servicio de baño o sanitario	Escuelas con disponibilidad de internet a/
Total	**73.7**	**60.4**	**92.1**	**90.5**	**37.0**
Preescolar	75.6	53.3	88.8	89.1	27.6
Primaria	70.7	61.4	93.5	90.5	32.7
Secundaria	75.9	73.7	96.4	93.6	63.8
Centro de atención múltiple	74.5	92.7	98.2	98.2	40.0

(Continúa)

INEGI. Anuario estadístico y geográfico de Puebla 2015.

Escuelas en inmuebles con construcción y disponibilidad de principales servicios por tipo de sostenimiento y nivel educativo
2013
(Porcentaje)

Cuadro 6.32

Tipo de sostenimiento Nivel educativo	Escuelas con disponibilidad de agua de la red pública	Escuelas con disponibilidad de cisterna o aljibe	Escuelas con disponibilidad de energía eléctrica	Escuelas con disponibilidad de servicio de baño o sanitario	Escuelas con disponibilidad de internet a/
Público	71.4	56.4	90.9	89.0	27.5
Preescolar	72.6	47.2	86.3	86.7	12.1
Primaria	68.9	58.2	92.8	89.4	24.9
Secundaria	74.1	71.4	96.0	92.8	59.1
Centro de atención múltiple	74.5	92.2	98.0	98.0	35.3
Privado	88.2	84.6	99.7	99.5	87.1
Preescolar	89.0	81.0	99.9	99.7	81.4
Primaria	86.2	88.2	99.6	99.4	91.8
Secundaria	89.2	90.4	99.2	99.2	97.7
Centro de atención múltiple	75.0	100.0	100.0	100.0	100.0

<2/2>

Nota: Los porcentajes fueron calculados respecto al total de escuelas en cada tipo de sostenimiento y nivel educativo.
a/ Excluye escuelas móviles, sin construcción y del Consejo Nacional de Fomento Educativo (CONAFE).
Fuente: INEGI - SEP. *Censo de Escuelas, Maestros y Alumnos de Educación Básica y Especial, CEMABE 2013.* cemabe.inegi.org.mx (5 de agosto de 2014).

Personal en escuelas de educación básica y especial Nacional y en el Estado por función
2013
(Porcentaje)

Gráfica 6.2

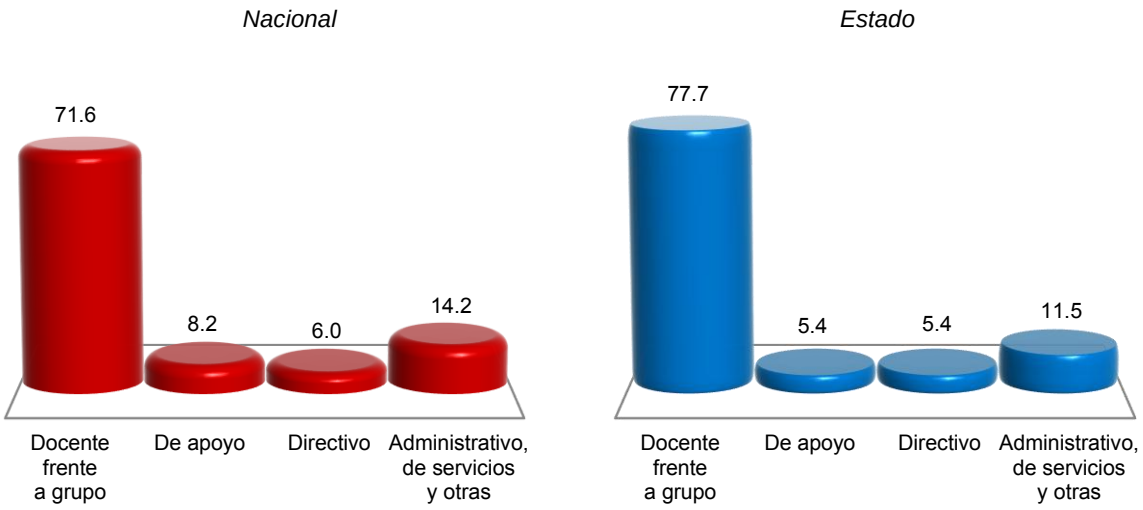

Nota: La información corresponde al conjunto de individuos que laboran en un centro de trabajo, independientemente de su función, tipo de contrato o relación laboral. A cada uno se le considera tantas veces como en centros de trabajo labore. Excluye al personal que se negó a dar información.
Fuente: INEGI - SEP. *Censo de Escuelas, Maestros y Alumnos de Educación Básica y Especial, CEMABE 2013.* cemabe.inegi.org.mx (5 de agosto de 2014).

7. Cultura y deporte

7.1 Población de 3 y más años por sexo y grupo quinquenal de edad según condición de habla indígena
Al 12 de junio de 2010

7.2 Población de 5 y más años que habla lengua indígena por lengua según condición de habla española y sexo
Al 12 de junio de 2010

7.3 Bibliotecas públicas, personal ocupado, títulos, libros en existencia, consultas realizadas y usuarios por municipio
2014

Gráfica 7.1 Relación de bibliotecas públicas y población total para municipios seleccionados
2013 y 2014 E/
(Bibliotecas por cada 10 000 habitantes)

7.4 Espacios culturales registrados por el Consejo Nacional para la Cultura y las Artes
Serie anual de 2010 a 2014

Gráfica 7.2 Habitantes por biblioteca, por librería, por museo y por teatro
2013 y 2014 E/

7.5 Deportistas afiliados en asociaciones deportivas registradas en el Instituto Poblano de Cultura Física y Deporte del Estado por deportes seleccionados según sexo
Al 31 de diciembre de 2014

7.6 Becas otorgadas por el Instituto Poblano de Cultura Física y Deporte del Estado a deportistas de alto rendimiento por municipio según tipo de beca
2014

7.7 Infraestructura deportiva seleccionada y registrada en el Instituto Poblano de Cultura Física y Deporte del Estado por municipio
Al 31 de diciembre de 2014

INEGI. Anuario estadístico y geográfico de Puebla 2015.

7. Cultura y deporte

Población de 3 y más años por sexo y grupo quinquenal de edad según condición de habla indígena
Al 12 de junio de 2010

Cuadro 7.1

Sexo Grupo de edad	Total	Habla lengua indígena			No habla lengua indígena	No especificado
		Habla español	No habla español	No especificado		
Total	**5 388 416**	**534 631**	**63 294**	**19 579**	**4 747 927**	**22 985**
3 a 4 años	**239 039**	9 711	5 645	468	218 167	5 048
5 a 9 años	**620 386**	40 101	10 515	1 362	564 692	3 716
10 a 14 años	**604 845**	54 955	3 384	1 322	542 639	2 545
15 a 19 años	**604 094**	56 922	1 203	1 623	542 301	2 045
20 a 24 años	**511 685**	47 304	1 371	1 558	459 723	1 729
25 a 29 años	**441 558**	44 169	1 922	1 494	392 666	1 307
30 a 34 años	**420 492**	44 003	2 408	1 605	371 235	1 241
35 a 39 años	**394 961**	41 748	2 792	1 576	347 684	1 161
40 a 44 años	**328 556**	35 518	3 054	1 412	287 669	903
45 a 49 años	**279 425**	32 271	3 601	1 259	241 572	722
50 y más años	**943 375**	127 929	27 399	5 900	779 579	2 568
Hombres	**2 571 441**	264 128	22 067	9 149	2 264 976	11 121
3 a 4 años	**121 136**	4 798	2 850	251	110 718	2 519
5 a 9 años	**314 122**	19 869	5 318	729	286 286	1 920
10 a 14 años	**305 657**	27 799	1 715	674	274 115	1 354
15 a 19 años	**299 098**	28 599	530	797	268 129	1 043
20 a 24 años	**241 187**	22 716	401	688	216 558	824
25 a 29 años	**203 626**	21 156	469	697	180 709	595
30 a 34 años	**192 949**	21 250	635	754	169 781	529
35 a 39 años	**182 690**	20 567	664	736	160 187	536
40 a 44 años	**151 228**	17 477	691	647	132 037	376
45 a 49 años	**129 308**	15 914	885	551	111 646	312
50 y más años	**430 440**	63 983	7 909	2 625	354 810	1 113
Mujeres	**2 816 975**	270 503	41 227	10 430	2 482 951	11 864
3 a 4 años	**117 903**	4 913	2 795	217	107 449	2 529
5 a 9 años	**306 264**	20 232	5 197	633	278 406	1 796
10 a 14 años	**299 188**	27 156	1 669	648	268 524	1 191
15 a 19 años	**304 996**	28 323	673	826	274 172	1 002
20 a 24 años	**270 498**	24 588	970	870	243 165	905
25 a 29 años	**237 932**	23 013	1 453	797	211 957	712
30 a 34 años	**227 543**	22 753	1 773	851	201 454	712
35 a 39 años	**212 271**	21 181	2 128	840	187 497	625
40 a 44 años	**177 328**	18 041	2 363	765	155 632	527
45 a 49 años	**150 117**	16 357	2 716	708	129 926	410
50 y más años	**512 935**	63 946	19 490	3 275	424 769	1 455

Nota: El Censo fue un levantamiento de derecho o *jure,* lo que significa censar a la población en su lugar de residencia habitual. El periodo de levantamiento de la información fue del 31 de mayo al 25 de junio de 2010, aunque para referir la información a un momento único se fijó una fecha censal de levantamiento: las cero horas del 12 de junio de 2010.

Fuente: INEGI. Dirección General de Estadísticas Sociodemográficas. *Censo de Población y Vivienda 2010.* www.inegi.org.mx (20 de enero de 2015).

Población de 5 y más años que habla lengua indígena por lengua según condición de habla española y sexo
Al 12 de junio de 2010

Cuadro 7.2

Lengua	Total	Habla español		No habla español		No especificado	
		Hombres	Mujeres	Hombres	Mujeres	Hombres	Mujeres
Total	**601 680**	**259 330**	**265 590**	**19 217**	**38 432**	**8 898**	**10 213**
Aguacateco (Awakateko)	**6**	1	1	3	1	0	0
Amuzgo	**21**	11	9	0	0	1	0
Amuzgo de Guerrero	**5**	2	2	0	0	1	0
Cakchiquel (Kaqchikel)	**1**	1	0	0	0	0	0
Chatino	**26**	10	14	0	0	0	2
Chichimeca jonaz	**3**	2	1	0	0	0	0
Chinanteco	**378**	149	201	0	1	10	17
Chinanteco de Ojitlán	**7**	3	3	0	0	1	0
Chocho (Chocholteco)	**71**	27	41	0	0	1	2
Chol (Ch´ol)	**151**	71	69	1	3	2	5
Chontal	**30**	18	12	0	0	0	0
Chontal de Oaxaca	**1**	1	0	0	0	0	0
Chontal de Tabasco	**1**	1	0	0	0	0	0
Chuj	**1**	1	0	0	0	0	0
Cora	**7**	3	3	0	0	1	0
Cuicateco	**512**	220	249	0	4	14	25
Huasteco	**66**	31	28	0	0	5	2
Huave	**21**	8	12	0	0	0	1
Huichol	**5**	3	1	0	0	1	0
Ixcateco	**4**	1	2	0	0	0	1
Jacalteco (Jakalteko)	**4**	0	3	0	0	0	1
Kanjobal (Q´anjob´al)	**3**	0	3	0	0	0	0
Kekchi (Q´eqchi´)	**1**	1	0	0	0	0	0
Lacandón	**1**	1	0	0	0	0	0
Mame (Mam)	**5**	2	3	0	0	0	0
Matlatzinca	**2**	1	0	0	0	1	0
Maya	**276**	136	114	0	0	14	12
Mayo	**7**	3	3	0	0	0	1
Mazahua	**134**	57	69	0	1	5	2
Mazateco	**15 846**	7 110	7 350	197	426	328	435
Mixe	**333**	129	184	1	0	4	15
Mixteco	**8 229**	3 511	4 091	62	278	120	167
Mixteco de la costa	**1**	0	1	0	0	0	0
Mixteco de la mixteca alta	**25**	10	15	0	0	0	0
Mixteco de la mixteca baja	**13**	4	7	0	0	1	1
Náhuatl	**436 586**	191 577	197 583	12 334	25 585	4 202	5 305
Ocuilteco (Tlahuica)	**1**	0	0	0	0	0	1
Otomí	**8 634**	3 540	3 618	418	954	53	51
Popoloca	**16 069**	7 364	7 963	129	321	139	153
Popoluca	**36**	12	21	0	0	2	1
Purépecha (Tarasco)	**62**	30	29	0	0	1	2
Quiché (K´iche´)	**6**	2	3	0	0	1	0
Tacuate	**1**	0	1	0	0	0	0
Tarahumara	**17**	6	11	0	0	0	0
Tepehua	**232**	114	102	0	0	8	8
Tepehuano	**2**	1	1	0	0	0	0
Tlapaneco	**355**	143	182	0	1	11	18
Tojolabal	**10**	5	4	1	0	0	0
Totonaca (Totonaco)	**103 364**	43 143	41 715	6 011	10 737	809	949
Triqui	**101**	38	44	1	1	5	12
Tzeltal (Tseltal)	**193**	104	80	0	1	4	4
Tzotzil (Tsotsil)	**182**	108	63	0	3	3	5
Yaqui	**6**	3	1	0	0	2	0
Zapoteco	**1 581**	742	715	2	5	51	66
Zapoteco del Istmo	**5**	2	2	0	0	0	1

(Continúa)

INEGI. Anuario estadístico y geográfico de Puebla 2015.

Población de 5 y más años que habla lengua indígena por lengua según condición de habla española y sexo
Al 12 de junio de 2010

Cuadro 7.2

Lengua	Total	Habla español		No habla español		No especificado	
		Hombres	Mujeres	Hombres	Mujeres	Hombres	Mujeres
Zapoteco sureño	**3**	1	2	0	0	0	0
Zapoteco vallista	**1**	0	1	0	0	0	0
Zoque	**32**	14	16	0	0	1	1
Otras lenguas indígenas de México	**4**	2	2	0	0	0	0
Otras lenguas indígenas de América	**26**	11	12	0	0	1	2
No especificado	**7 974**	839	928	57	110	3 095	2 945

<2/2>

Fuente: INEGI. Dirección General de Estadísticas Sociodemográficas. *Censo de Población y Vivienda 2010.* www.inegi.org.mx (20 de enero de 2015).

Bibliotecas públicas, personal ocupado, títulos, libros en existencia, consultas realizadas y usuarios por municipio
2014

Cuadro 7.3

Municipio	Bibliotecas públicas a/	Personal ocupado a/	Títulos a/	Libros en existencia a/	Consultas realizadas	Usuarios
Estado	**614**	**799**	**ND**	**2 023 412**	**3 618 256**	**2 911 071**
Acajete	10	13	ND	37 617	114 649	118 999
Acateno	1	2	ND	3 432	2 712	3 950
Acatlán	8	11	ND	24 359	45 423	40 114
Acatzingo	4	6	ND	13 005	27 600	23 005
Acteopan	1	1	ND	3 236	1 399	2 739
Ahuacatlán	1	1	ND	4 501	4 103	2 254
Ahuatlán	1	1	ND	4 518	2 669	1 415
Ahuazotepec	3	3	ND	7 129	8 676	5 701
Ahuehuetitla	1	1	ND	2 705	2 560	3 186
Ajalpan	1	2	ND	3 193	3 121	3 541
Albino Zertuche	1	1	ND	3 140	2 314	2 246
Aljojuca	3	3	ND	9 483	8 093	8 765
Altepexi	1	1	ND	2 983	3 325	4 812
Amixtlán	1	1	ND	3 487	2 803	1 802
Amozoc	2	3	ND	9 952	6 619	10 630
Aquixtla	7	7	ND	19 730	32 170	17 808
Atempan	1	1	ND	6 897	4 435	5 206
Atexcal	2	2	ND	4 456	2 332	2 226
Atlequizayan	1	1	ND	3 192	2 134	2 321
Atlixco	12	17	ND	35 860	55 436	58 055
Atoyatempan	1	1	ND	3 698	17 066	11 971
Atzala	1	1	ND	2 979	1 973	1 670
Atzitzihuacán	1	1	ND	2 796	2 767	2 401
Atzitzintla	2	2	ND	5 001	7 271	7 187
Axutla	1	1	ND	2 452	3 074	3 874
Ayotoxco de Guerrero	2	2	ND	6 983	4 484	7 452
Calpan	1	1	ND	4 403	4 215	5 179
Caltepec	3	3	ND	7 404	8 981	6 241

(Continúa)

<1/5>

Bibliotecas públicas, personal ocupado, títulos, libros en existencia, consultas realizadas y usuarios por municipio
2014

Cuadro 7.3

Municipio	Bibliotecas públicas a/	Personal ocupado a/	Títulos a/	Libros en existencia a/	Consultas realizadas	Usuarios
Camocuautla	1	1	ND	3 000	2 685	3 356
Cañada Morelos	5	6	ND	14 956	28 404	29 037
Caxhuacan	1	2	ND	3 570	6 182	7 625
Chalchicomula de Sesma	16	24	ND	41 819	124 632	118 758
Chapulco	1	1	ND	3 224	4 468	3 138
Chiautla	2	2	ND	9 876	6 381	6 148
Chiautzingo	3	3	ND	8 849	7 830	6 005
Chichiquila	1	1	ND	2 674	3 111	4 178
Chiconcuautla	1	1	ND	1 846	2 984	2 433
Chietla	5	6	ND	17 987	16 680	14 937
Chigmecatitlán	1	1	ND	4 446	3 623	3 992
Chignahuapan	23	25	ND	67 089	153 844	86 521
Chignautla	3	4	ND	7 523	9 090	10 837
Chila	1	1	ND	3 934	3 774	3 673
Chila de la Sal	1	1	ND	3 356	2 277	2 206
Chilchotla	1	1	ND	2 276	3 106	5 397
Chinantla	1	1	ND	2 585	1 908	2 093
Coatepec	1	1	ND	2 108	3 469	2 678
Coatzingo	1	1	ND	2 010	2 379	1 640
Cohetzala	1	1	ND	2 723	2 750	3 329
Cohuecan	1	1	ND	4 498	9 421	7 761
Coronango	4	8	ND	14 601	25 709	27 304
Coxcatlán	1	1	ND	4 801	2 384	1 665
Coyomeapan	1	1	ND	2 059	1 755	1 871
Coyotepec	2	2	ND	9 083	16 515	12 429
Cuapiaxtla de Madero	1	1	ND	3 712	4 232	5 914
Cuautempan	4	4	ND	9 277	9 219	6 486
Cuautinchán	3	4	ND	10 246	35 930	32 296
Cuautlancingo	4	6	ND	13 702	18 283	21 214
Cuayuca de Andrade	1	1	ND	2 326	3 565	2 009
Cuetzalan del Progreso	3	3	ND	9 828	24 971	20 931
Cuyoaco	2	2	ND	11 769	11 200	10 213
Domingo Arenas	1	1	ND	2 473	2 345	2 073
Eloxochitlán	1	1	ND	3 109	2 555	2 547
Epatlán	3	3	ND	6 918	7 760	4 580
Esperanza	2	2	ND	7 478	7 332	9 575
Francisco Z. Mena	1	1	ND	3 946	5 090	3 175
General Felipe Ángeles	5	5	ND	11 171	19 274	19 593
Guadalupe	1	1	ND	4 712	11 842	14 251
Guadalupe Victoria	2	2	ND	5 456	12 970	10 686
Hermenegildo Galeana	1	1	ND	2 943	2 700	1 694
Honey	3	3	ND	10 287	8 264	10 417
Huaquechula	1	1	ND	6 594	5 241	3 020
Huatlatlauca	2	2	ND	7 543	12 334	9 419
Huauchinango	10	16	ND	27 711	92 312	59 984
Huehuetla	2	2	ND	6 650	6 224	4 255
Huehuetlán el Chico	1	1	ND	2 965	3 128	5 228
Huehuetlán el Grande	1	1	ND	1 953	5 330	1 508
Huejotzingo	2	3	ND	4 945	8 143	7 931
Hueyapan	1	1	ND	3 790	7 460	2 860
Hueytamalco	3	4	ND	10 866	13 132	14 852
Hueytlalpan	1	1	ND	1 908	3 017	2 576
Huitzilan de Serdán	2	2	ND	4 024	5 213	4 243
Huitziltepec	3	3	ND	6 625	12 851	12 762
Ixcamilpa de Guerrero	1	1	ND	2 557	4 954	2 834
Ixcaquixtla	1	1	ND	4 721	10 275	8 773
Ixtacamaxtitlán	8	8	ND	23 445	36 409	36 453

(Continúa)

INEGI. Anuario estadístico y geográfico de Puebla 2015.

Bibliotecas públicas, personal ocupado, títulos, libros en existencia, consultas realizadas y usuarios por municipio
2014

Cuadro 7.3

Municipio	Bibliotecas públicas a/	Personal ocupado a/	Títulos a/	Libros en existencia a/	Consultas realizadas	Usuarios
Ixtepec	1	1	ND	3 984	2 905	3 596
Izúcar de Matamoros	11	14	ND	38 726	28 445	36 981
Jalpan	1	1	ND	1 563	2 389	2 139
Jolalpan	1	1	ND	3 943	2 311	1 276
Jonotla	4	4	ND	7 860	8 968	7 271
Jopala	2	2	ND	2 855	4 762	3 881
Juan C. Bonilla	2	2	ND	6 516	3 437	4 424
Juan Galindo	3	4	ND	9 691	9 752	7 842
Juan N. Méndez	1	1	ND	3 363	2 964	4 758
Lafragua	1	1	ND	3 029	3 449	6 460
La Magdalena Tlatlauquitepec	1	1	ND	2 834	3 237	4 374
Libres	1	3	ND	5 714	13 373	8 151
Los Reyes de Juárez	3	4	ND	6 256	21 876	16 577
Mazapiltepec de Juárez	1	1	ND	4 266	3 257	2 318
Mixtla	1	1	ND	5 064	13 002	6 779
Molcaxac	2	2	ND	5 655	7 521	10 186
Naupan	1	1	ND	2 746	4 719	3 187
Nauzontla	1	1	ND	3 938	3 905	2 685
Nealtican	1	1	ND	3 489	17 138	10 917
Nicolás Bravo	1	1	ND	3 658	2 837	1 353
Nopalucan	3	3	ND	5 660	16 281	14 344
Ocotepec	1	2	ND	5 794	5 145	2 551
Ocoyucan	1	1	ND	2 400	3 694	5 149
Olintla	2	2	ND	5 622	6 320	4 087
Oriental	1	1	ND	6 781	5 990	7 082
Pahuatlán	3	3	ND	8 720	9 305	8 537
Palmar de Bravo	2	2	ND	6 351	6 248	5 636
Pantepec	2	3	ND	5 520	9 049	6 440
Petlalcingo	1	2	ND	6 867	6 868	7 349
Piaxtla	1	1	ND	3 256	2 441	2 467
Puebla	35	105	ND	193 480	467 258	291 346
Quecholac	2	3	ND	10 475	15 534	14 848
Quimixtlán	1	1	ND	4 731	4 541	2 781
Rafael Lara Grajales	2	2	ND	6 001	14 631	23 129
San Andrés Cholula	12	13	ND	35 236	48 696	45 967
San Antonio Cañada	1	1	ND	2 500	3 823	2 766
San Diego la Mesa Tochimiltzingo	1	1	ND	2 536	2 688	2 649
San Felipe Teotlalcingo	2	2	ND	5 471	6 106	5 717
San Felipe Tepatlán	1	1	ND	1 762	3 510	2 525
San Gabriel Chilac	1	1	ND	3 639	4 757	3 427
San Gregorio Atzompa	2	2	ND	5 310	4 258	9 703
San Jerónimo Tecuanipan	1	1	ND	3 047	2 219	2 309
San Jerónimo Xayacatlán	2	2	ND	7 743	18 730	7 647
San José Chiapa	1	1	ND	5 241	10 688	17 025
San José Miahuatlán	2	3	ND	5 948	9 976	9 021
San Juan Atenco	3	4	ND	8 219	10 661	12 932
San Juan Atzompa	1	1	ND	3 501	3 024	1 892
San Martín Texmelucan	8	14	ND	26 717	61 360	38 478
San Martín Totoltepec	1	1	ND	2 230	1 578	1 352
San Matías Tlalancaleca	2	2	ND	4 646	10 241	7 683
San Miguel Ixitlán	1	1	ND	4 700	2 663	1 486
San Miguel Xoxtla	1	1	ND	3 451	1 861	1 908
San Nicolás Buenos Aires	2	2	ND	4 987	6 657	7 060
San Nicolás de los Ranchos	1	1	ND	2 243	5 030	6 739
San Pablo Anicano	1	1	ND	3 370	3 909	1 608
San Pedro Cholula	16	24	ND	49 765	75 800	63 941
San Pedro Yeloixtlahuaca	1	1	ND	6 193	8 653	6 033

(Continúa)

INEGI. Anuario estadístico y geográfico de Puebla 2015.

Bibliotecas públicas, personal ocupado, títulos, libros en existencia, consultas realizadas y usuarios por municipio
2014

Cuadro 7.3

Municipio	Bibliotecas públicas a/	Personal ocupado a/	Títulos a/	Libros en existencia a/	Consultas realizadas	Usuarios
San Salvador el Seco	2	2	ND	6 213	13 176	9 388
San Salvador el Verde	2	2	ND	5 404	5 099	5 706
San Salvador Huixcolotla	1	1	ND	4 087	7 001	5 518
San Sebastián Tlacotepec	1	1	ND	2 589	3 712	2 812
Santa Catarina Tlaltempan	1	1	ND	2 670	2 920	3 106
Santa Inés Ahuatempan	1	1	ND	5 306	16 356	6 037
Santa Isabel Cholula	1	1	ND	2 993	2 633	5 169
Santiago Miahuatlán	1	2	ND	5 410	13 128	7 623
Santo Tomás Hueyotlipan	2	2	ND	7 420	20 326	12 748
Soltepec	1	1	ND	4 684	4 158	6 142
Tecali de Herrera	7	7	ND	28 093	77 364	72 648
Tecamachalco	2	4	ND	9 263	43 160	32 050
Tecomatlán	4	4	ND	10 188	16 533	10 701
Tehuacán	14	20	ND	50 404	81 781	88 105
Tehuitzingo	1	1	ND	3 102	4 709	2 940
Tenampulco	2	2	ND	4 881	6 009	5 951
Teopantlán	1	1	ND	3 508	2 184	2 857
Teotlalco	1	1	ND	3 371	3 063	2 429
Tepanco de López	1	1	ND	3 452	3 167	4 213
Tepango de Rodríguez	1	1	ND	5 630	5 662	12 364
Tepatlaxco de Hidalgo	1	2	ND	4 757	27 466	15 076
Tepeaca	3	7	ND	14 748	84 341	46 931
Tepemaxalco	1	1	ND	1 692	1 468	1 284
Tepeojuma	1	1	ND	3 778	2 795	1 589
Tepetzintla	1	1	ND	2 510	1 915	2 334
Tepexco	2	2	ND	3 873	4 472	4 263
Tepexi de Rodríguez	4	4	ND	14 090	16 487	18 128
Tepeyahualco	2	2	ND	5 201	4 741	4 504
Tepeyahualco de Cuauhtémoc	1	1	ND	2 644	7 220	6 329
Tetela de Ocampo	11	13	ND	40 756	44 679	28 614
Teteles de Avila Castillo	1	2	ND	7 057	46 923	25 979
Teziutlán	9	11	ND	26 847	37 074	37 108
Tianguismanalco	1	1	ND	2 441	2 232	2 391
Tilapa	3	3	ND	5 954	6 068	5 006
Tlachichuca	2	2	ND	7 135	7 265	6 050
Tlacotepec de Benito Juárez	3	3	ND	13 159	13 684	16 645
Tlacuilotepec	1	1	ND	3 070	3 878	2 454
Tlahuapan	10	12	ND	25 001	25 697	17 139
Tlaltenango	1	1	ND	4 095	15 211	9 589
Tlanepantla	1	1	ND	5 034	27 774	11 184
Tlaola	1	1	ND	1 600	349	1 992
Tlapacoya	1	1	ND	2 195	2 610	2 137
Tlapanalá	1	1	ND	3 793	2 105	2 744
Tlatlauquitepec	7	9	ND	23 197	23 012	23 245
Tlaxco	1	1	ND	2 184	3 256	2 622
Tochimilco	2	3	ND	6 617	11 542	10 926
Tochtepec	1	1	ND	4 284	3 115	2 831
Totoltepec de Guerrero	1	1	ND	4 919	5 240	8 048
Tulcingo	1	1	ND	3 618	4 010	3 000
Tuzamapan de Galeana	2	2	ND	7 094	7 579	6 059
Tzicatlacoyan	2	2	ND	4 133	17 558	16 900
Venustiano Carranza	3	4	ND	14 422	22 745	18 429
Vicente Guerrero	1	1	ND	3 600	3 549	3 276
Xayacatlán de Bravo	1	1	ND	5 491	7 836	7 305
Xicotepec	9	12	ND	31 463	22 470	37 242
Xicotlán	1	1	ND	1 932	2 041	2 170
Xiutetelco	1	3	ND	4 347	39 747	12 249

(Continúa)

INEGI. Anuario estadístico y geográfico de Puebla 2015.

Bibliotecas públicas, personal ocupado, títulos, libros en existencia, consultas realizadas y usuarios por municipio
2014

Cuadro 7.3

Municipio	Bibliotecas públicas a/	Personal ocupado a/	Títulos a/	Libros en existencia a/	Consultas realizadas	Usuarios
Xochiapulco	2	2	ND	6 123	7 825	7 224
Xochiltepec	1	1	ND	2 970	1 403	1 526
Xochitlán de Vicente Suárez	2	2	ND	5 966	7 081	4 613
Xochitlán Todos Santos	1	1	ND	3 293	3 449	4 157
Yaonáhuac	1	1	ND	5 832	28 787	14 668
Yehualtepec	1	1	ND	3 017	9 902	8 465
Zacapala	2	2	ND	7 017	10 838	7 574
Zacapoaxtla	29	32	ND	77 137	200 534	113 377
Zacatlán	26	33	ND	63 936	83 382	71 886
Zapotitlán	5	6	ND	12 986	15 277	12 627
Zapotitlán de Méndez	3	3	ND	10 242	17 475	18 067
Zaragoza	1	1	ND	4 196	5 983	3 382
Zautla	2	3	ND	5 307	18 275	8 833
Zihuateutla	1	1	ND	1 714	2 088	2 011
Zinacatepec	1	1	ND	3 122	11 497	6 166
Zongozotla	1	1	ND	3 919	3 777	2 443
Zoquiapan	1	1	ND	3 762	4 314	4 709
Zoquitlán	1	1	ND	5 077	12 314	8 182

<5/5>

a/ Datos referidos al 31 de diciembre.
Fuente: Consejo Estatal para la Cultura y las Artes de Puebla. Coordinación de Bibliotecas Públicas.

Relación de bibliotecas públicas y población total para municipios seleccionados
2013 y 2014 E/
(Bibliotecas por cada 10 000 habitantes)

Gráfica 7.1

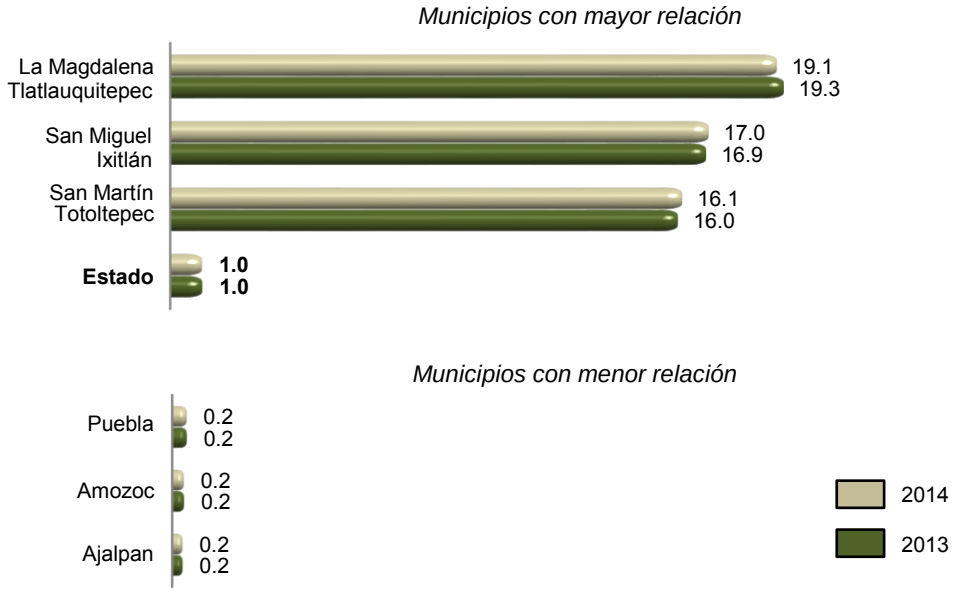

Fuente: INEGI. Cálculos propios con base en información del Consejo Estatal para la Cultura y las Artes de Puebla y de CONAPO. *Proyecciones de la población 2010-2030*.

Espacios culturales registrados por el Consejo Nacional para la Cultura y las Artes
Serie anual de 2010 a 2014

Cuadro 7.4

Concepto	2010	2011	2012	2013	2014
Auditorios	28	28	27	20	35
Bibliotecas	605	605	607	608	610
Centros culturales	129	129	129	137	142
Galerías	10	10	10	11	14
Librerías	74	74	74	45	74
Museos	59	59	54	70	62
Teatros	17	17	17	14	16

Nota: Datos referidos al 31 de diciembre de cada año.
Los registros reportados son extraídos de la base de datos de la fuente. La variación respecto a la información del año anterior, se debe a ajustes realizados por la fuente.
Fuente: CONACULTA. Coordinación Nacional de Desarrollo Institucional; Sistema de Información Cultural.

Habitantes por biblioteca, por librería, por museo y por teatro
2013 y 2014 E/

Gráfica 7.2

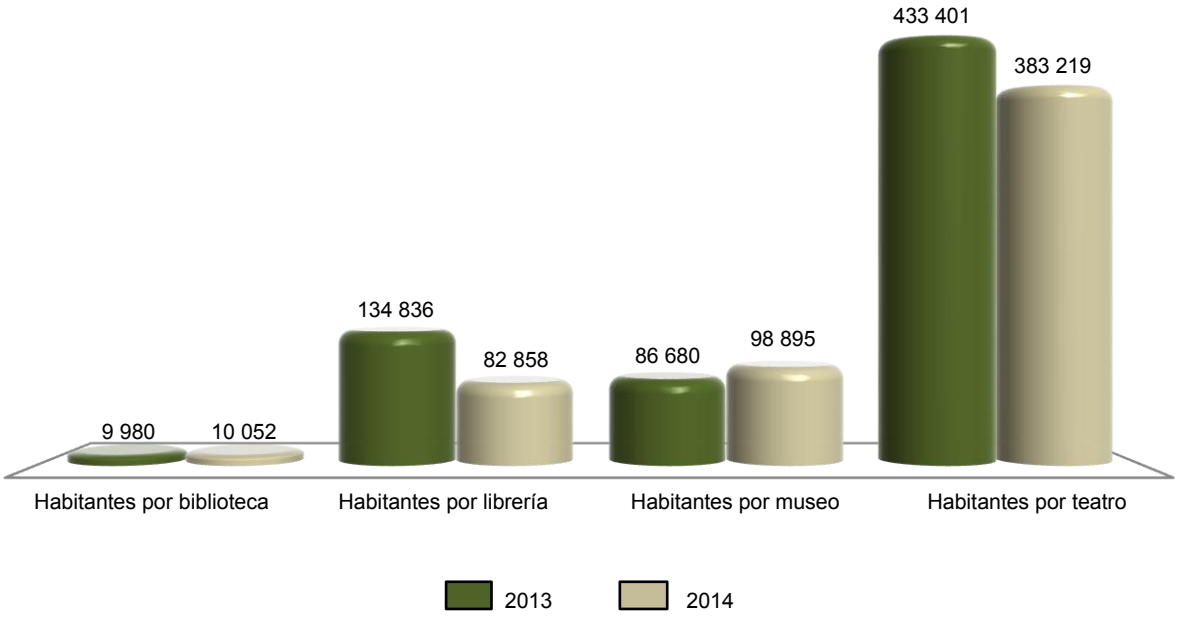

Fuente: INEGI. Cálculos propios con base en información de CONACULTA y de CONAPO. *Proyecciones de la población 2010-2030*.

Deportistas afiliados en asociaciones deportivas registradas en el Instituto Poblano de Cultura Física y Deporte del Estado por deportes seleccionados según sexo
Al 31 de diciembre de 2014

Cuadro 7.5

Deporte	Total	Hombres	Mujeres
Total	**12 627**	**8 615**	**4 012**
Ajedrez	**260**	140	120
Artes marciales	**1 658**	860	798
Atletismo	**525**	263	262
Basquetbol	**150**	75	75
Beisbol	**200**	180	20
Boliche	**10**	5	5
Boxeo	**60**	51	9
Ciclismo	**185**	160	25
Charrería	**79**	52	27
Deportes para personas con capacidades diferentes	**453**	200	253
Fisicoconstructivismo	**250**	200	50
Frontón	**31**	15	16
Futbol	**5 100**	4 366	734
Gimnasia	**200**	80	120
Handball	**110**	62	48
Levantamiento de pesas (halterofilia)	**30**	20	10
Luchas asociadas	**80**	60	20
Motociclismo	**550**	500	50
Natación	**300**	120	180
Patinaje sobre ruedas	**110**	66	44
Softbol	**300**	180	120
Tenis	**420**	156	264
Triatlón y/o duatlón	**150**	100	50
Voleibol	**185**	100	85
Resto de los deportes	**1 231**	604	627

Fuente: Instituto Poblano de Cultura Física y Deporte del Estado. Dirección de Calidad para el Deporte, Alto Rendimiento y Selecciones Estatales.

Becas otorgadas por el Instituto Poblano de Cultura Física y Deporte del Estado a deportistas de alto rendimiento por municipio según tipo de beca
2014

Cuadro 7.6

Municipio	Total	Becas académicas	Becas económicas
Estado	**94**	**0**	**94**
Puebla	**94**	0	94

Fuente: Instituto Poblano de Cultura Física y Deporte del Estado. Dirección de Calidad para el Deporte, Alto Rendimiento y Selecciones Estatales.

Infraestructura deportiva seleccionada y registrada en el Instituto Poblano de Cultura Física y Deporte del Estado por municipio
Al 31 de diciembre de 2014

Cuadro 7.7

Municipio	Albercas	Campos de beisbol	Campos de futbol	Canchas de basquetbol	Canchas de voleibol	Centros y unidades deportivas	Gimnasios	Pistas de atletismo
Estado	**6**	**15**	**244**	**198**	**40**	**14**	**8**	**15**
Acajete	0	0	9	3	1	0	0	0
Albino Zertuche	0	0	1	0	0	0	0	0
Atlixco	0	0	1	2	0	0	0	0
Axutla	0	0	2	0	0	0	0	0
Chiautla	0	0	3	1	0	0	0	0
Chietla	0	2	11	9	0	0	0	0
Coxcatlán	0	0	4	4	0	0	0	0
Cuautlancingo	0	0	1	1	0	0	0	0
Huehuetlán el Chico	0	0	1	1	0	0	0	0
Huejotzingo	0	0	2	1	0	0	0	1
Ixcaquixtla	0	0	1	0	0	0	0	0
Ixtacamaxtitlán	0	0	1	0	0	0	0	0
Izúcar de Matamoros	0	5	17	4	0	0	0	0
Jolalpan	0	0	7	8	0	0	0	0
Puebla	5	2	130	130	18	13	7	8
San Andrés Cholula	1	0	2	1	0	1	1	0
San Martín Texmelucan	0	3	21	7	2	0	0	1
San Matías Tlalancaleca	0	1	3	1	0	0	0	0
San Salvador el Verde	0	0	1	0	0	0	0	0
Tecamachalco	0	0	3	3	3	0	0	0
Tecomatlán	0	0	4	4	4	0	0	3
Tehuacán	0	0	4	3	3	0	0	0
Tehuitzingo	0	0	0	1	0	0	0	0
Teotlalco	0	0	0	2	0	0	0	0
Tepeojuma	0	0	0	1	0	0	0	0
Tepexi de Rodríguez	0	0	1	2	2	0	0	0
Tetela de Ocampo	0	0	1	0	1	0	0	0
Tlahuapan	0	0	2	0	0	0	0	0
Tulcingo	0	0	2	1	0	0	0	0
Xicotlán	0	0	1	0	0	0	0	0
Xochiapulco	0	0	1	1	0	0	0	0
Zacapoaxtla	0	2	4	5	5	0	0	0
Zacatlán	0	0	3	2	1	0	0	2

Fuente: Instituto Poblano de Cultura Física y Deporte del Estado. Dirección de Calidad para el Deporte, Alto Rendimiento y Selecciones Estatales; Coordinación Operativa de Unidades Deportivas.

INEGI. Anuario estadístico y geográfico de Puebla 2015.

8. Gobierno

8.1 Personal en instituciones de la administración pública estatal por función según sexo
Al 31 de diciembre de 2013

8.2 Bienes inmuebles en instituciones de la dministración pública estatal por función según tipo de propiedad
Al 31 de diciembre de 2013

8.3 Información pública y de libre acceso en la administración pública estatal según condición de disponibilidad
2014

8.4 Mecanismos de control interno en la administración pública estatal según condición de disponibilidad
2014

8. Gobierno

Personal en instituciones de la administración pública estatal por función según sexo Al 31 de diciembre de 2013

Cuadro 8.1

Función	**Total**	Hombres	Mujeres
Total	**44 057**	**20 683**	**23 374**
Despacho del Ejecutivo	**75**	46	29
Gobierno	**1 123**	616	507
Tesorería o finanzas	**2 363**	1 137	1 226
Educación básica	**17 769**	5 864	11 905
Educación media superior	**10 739**	4 591	6 148
Obras públicas	**636**	427	209
Comunicaciones y/o transportes	**501**	278	223
Desarrollo social	**336**	225	111
Desarrollo rural	**495**	333	162
Desarrollo económico	**320**	136	184
Turismo	**116**	54	62
Seguridad pública y/o tránsito	**6 625**	5 308	1 317
Procuración de justicia	**2 450**	1 402	1 048
Contraloría interna	**509**	266	243

Nota: Se excluyen las funciones que la administración pública estatal declaró no aplicar durante el periodo de referencia, así como aquellas en las que el gobierno del estado señaló no saber si contaba con personal, aún cuando contaba con instituciones que ejercieran dicha función.

Fuente: INEGI. Dirección General de Estadísticas de Gobierno, Seguridad Pública y Justicia. *Censo Nacional de Gobierno, Seguridad Pública y Sistema Penitenciario Estatales 2014. Módulo 1: Administración Pública de la Entidad Federativa.*

Bienes inmuebles en instituciones de la administración pública estatal por función según tipo de propiedad Al 31 de diciembre de 2013

Cuadro 8.2

Función	**Total**	Propios	Rentados	Otro
Total	**9 778**	**5 121**	**166**	**4 491**
Despacho del Ejecutivo	**5**	5	0	0
Gobierno	**65**	57	4	4
Tesorería o finanzas	**111**	78	29	4
Educación básica	**8 594**	4 613	1	3 980
Educación media superior	**542**	60	0	482
Educación superior	**20**	18	0	2
Cultura y/o ciencia y tecnología	**44**	37	0	7
Salud	**12**	12	0	0

(Continúa)

INEGI. Anuario estadístico y geográfico de Puebla 2015.

Bienes inmuebles en instituciones de la administración pública estatal por función según tipo de propiedad
Al 31 de diciembre de 2013

Cuadro 8.2

Función	**Total**	Propios	Rentados	Otro
Seguridad social	**1**	1	0	0
Obras públicas	**13**	7	6	0
Comunicaciones y/o transportes	**33**	17	14	2
Desarrollo social	**54**	34	18	2
Desarrollo Integral de la Familia (DIF)	**14**	14	0	0
Desarrollo rural	**82**	71	8	3
Desarrollo económico	**21**	16	5	0
Turismo	**30**	29	1	0
Agua potable, alcantarillado y saneamiento	**6**	6	0	0
Seguridad pública y/o tránsito	**48**	26	20	2
Procuración de justicia	**74**	12	59	3
Equidad de género y/o derechos de las mujeres	**3**	3	0	0
Contraloría interna	**6**	5	1	0

<2/2>

Nota: Se excluyen los bienes inmuebles para las funciones que la administración pública estatal declaró no aplicar durante el periodo de referencia, así como las que señaló no saber si tenía bienes inmuebles, aún cuando había instituciones que ejercieran dicha función.

Fuente: INEGI. Dirección General de Estadísticas de Gobierno, Seguridad Pública y Justicia. *Censo Nacional de Gobierno, Seguridad Pública y Sistema Penitenciario Estatales 2014. Módulo 1: Administración Pública de la Entidad Federativa.*

Información pública y de libre acceso en la administración pública estatal según condición de disponibilidad
2014

Cuadro 8.3

Concepto	Condición de disponibilidad
Plan de Desarrollo Estatal o del Distrito Federal	1
Informes de gobierno	1
Cuentas públicas	1
Ingresos (propios, por participaciones y por aportaciones)	1
Presupuesto (original, modificado y ejercido)	1
Resultados de la aplicación de los recursos públicos federales	1
Estructura orgánica y directorio	1
Sueldos y salarios de los servidores públicos de la Administración Pública de su Entidad Federativa	1

(Continúa)

<1/2>

Información pública y de libre acceso en la administración pública estatal según condición de disponibilidad 2014

Cuadro 8.3

Concepto	Condición de disponibilidad
Adquisiciones (programa de adquisiciones, contratos y proveedores)	1
Obras públicas (programa de obra, contratos y contratistas)	1
Inventario de bienes muebles e inmuebles	1
Gastos en asesorías y/o donativos	1
Concesiones y permisos	1
Padrones de beneficiarios de programas sociales	1
Auditorías	1
Propuestas de obra del COPLADE u homólogo	-
Deuda pública	1
Manual de trámites y/o servicios	1
Otra	0

<2/2>

Nota: El número 1 corresponde a la disponibilidad de información pública y de libre acceso en la administración pública estatal durante el periodo de refencia y 0 a la no disponibilidad.

(-): Se refiere a datos o elementos con los que no contaba el gobierno del estado, durante la aplicación del cuestionario, para responder sobre este tema.

Fuente: INEGI. Dirección General de Estadísticas de Gobierno, Seguridad Pública y Justicia. *Censo Nacional de Gobierno, Seguridad Pública y Sistema Penitenciario Estatales 2014. Módulo 1: Administración Pública de la Entidad Federativa.*

Mecanismos de control interno en la administración pública estatal según condición de disponibilidad 2014

Cuadro 8.4

Mecanismo de control interno	Condición de disponibilidad
Oficinas de órganos de control interno en las instituciones de la Administración Pública de la Entidad Federativa	1
Realización de auditorías	1
Esquemas de sanción a servidores públicos	1
Esquemas de investigación de servidores públicos	1
Registro y seguimiento de evolución patrimonial de servidores públicos	1
Análisis y propuesta de mejoras para los procesos de trabajo y servicio de las áreas	1
Mecanismos de contraloría social	1
Otros	1

Nota: El número 1 corresponde a los mecanismos disponibles en la administración pública estatal durante el periodo de refencia y 0 a los no disponibles.

Fuente: INEGI. Dirección General de Estadísticas de Gobierno, Seguridad Pública y Justicia. *Censo Nacional de Gobierno, Seguridad Pública y Sistema Penitenciario Estatales 2014. Módulo 1: Administración Pública de la Entidad Federativa.*

INEGI. Anuario estadístico y geográfico de Puebla 2015.

9. Seguridad y justicia

9.1 Agencias y agentes del Ministerio Público de los fueros común y federal por municipio donde se ubica la agencia
Al 31 de diciembre de 2013

9.2 Presuntos delitos registrados en averiguaciones previas iniciadas y/o carpetas de investigación abiertas durante el año en el Ministerio Público del fuero común por grado de consumación del presunto delito
2013

9.3 Presuntos delitos consumados registrados en averiguaciones previas iniciadas y/o carpetas de investigación abiertas en el Ministerio Público del fuero común por tipo de delito
2013

9.4 Delitos registrados en averiguaciones previas iniciadas en las agencias del Ministerio Público del fuero federal por principales delitos
2013

9.5 Averiguaciones previas registradas en las agencias del Ministerio Público del fuero federal
2013

9.6 Averiguaciones previas y/o carpetas de investigación a cargo del Ministerio Público del fuero común por sistema penal, tipo de averiguación previa y/o carpeta de investigación y etapa procesal o características
2013

9.7 Órdenes de aprehensión giradas a la Policía Federal Ministerial
2013

9.8 Órdenes de aprehensión giradas a la Policía Ministerial del Estado
2013

9.9 Averiguaciones previas y/o Investigaciones en materia de justicia para adolescentes sobre conductas antisociales a cargo del Ministerio Público especializado
2013

9.10 Vehículos robados y recuperados
Serie anual de 2008 a 2013

9.11 Centros penitenciarios, capacidad instalada y personal adscrito
Al 31 de diciembre de 2013

9.12 Población interna penitenciaria por estatus juridico según tipo de fuero y sexo
Al 31 de diciembre de 2013

9.13 Centros de tratamiento o internamiento para adolescentes, capacidad instalada y personal adscrito
Al 31 de diciembre de 2013

9.14 Adolescentes internados a los centros de tratamiento o internamiento por conducta antisocial asociada a delitos del fuero común según condición de ingreso y sexo
2013

INEGI. Anuario estadístico y geográfico de Puebla 2015.

9. Seguridad y justicia

Agencias y agentes del Ministerio Público de los fueros común y federal por municipio donde se ubica la agencia Al 31 de diciembre de 2013

Cuadro 9.1

Municipio	Agencias del Ministerio Público del fuero común	Agentes del Ministerio Público del fuero común	Agencias del Ministerio Público del fuero federal a/	Agentes del Ministerio Público del fuero federal
Total	**98**	**217**	**4**	**52**
Acajete	0	0	0	0
Acatzingo	0	0	0	0
Ajalpan	0	0	0	0
Amozoc	0	0	0	0
Atlixco	2	5	0	0
Cuautlancingo	0	0	0	0
Cuetzalan del Progreso	1	1	0	0
Chignahuapan	3	2	0	0
Huauchinango	3	6	1	2
Huejotzingo	2	3	0	0
Izúcar de Matamoros	2	2	1	1
Puebla	40	135	1	48
San Andrés Cholula	2	8	0	0
San Martín Texmelucan	2	6	0	0
San Pedro Cholula	2	7	0	0
Tecamachalco	2	3	0	0
Tehuacán	4	7	1	1
Tepeaca	2	5	0	0
Teziutlán	2	3	0	0
Tlacotepec de Benito Juárez	0	0	0	0
Tlatlauquitepec	2	1	0	0
Xicotepec	2	2	0	0
Zacapoaxtla	2	2	0	0
Zacatlán	2	2	0	0
Resto de los municipios	21	17	0	0

a/ La información corresponde a sedes.

Fuente: INEGI. Dirección General de Estadísticas de Gobierno, Seguridad Pública y Justicia. *Censo Nacional de Procuración de Justicia Estatal 2014. Módulo 1: Estructura organizacional y recursos.*
Procuraduría General de la República. Dirección General de Planeación e Innovación Institucional.

Presuntos delitos registrados en averiguaciones previas iniciadas y/o carpetas de investigación abiertas durante el año en el Ministerio Público del fuero común por grado de consumación del presunto delito 2013

Cuadro 9.2

Grado de consumación	Presuntos delitos
Total	**81 428**
Presuntos delitos consumados	80 018
Presuntos delitos en grado de tentativa	649
Conductas no constitutivas de delitos	761

Fuente: INEGI. Dirección General de Estadísticas de Gobierno, Seguridad Pública y Justicia. *Censo Nacional de Procuración de Justicia Estatal 2014. Módulo 2: Procuración de Justicia.*

Presuntos delitos consumados registrados en averiguaciones previas iniciadas y/o carpetas de investigación abiertas en el Ministerio Público del fuero común por tipo de delito 2013

Cuadro 9.3

Delito	Presuntos delitos registrados
Total	**80 018**
Homicidio	1 110
Doloso	428
Culposo	682
Feminicidio	0
Doloso	0
Culposo	0
Aborto	8
Doloso	8
Culposo	0
Lesiones	9 010
Doloso	6 628
Culposo	2 382
Otros delitos que atentan contra la vida y la integridad corporal	524
Privación de la libertad	397
Secuestro	33
Secuestro express	0
Tráfico de menores	0
Rapto	56
Otros delitos que atentan contra la libertad personal	22
Abuso sexual	0
Acoso sexual	133
Hostigamiento sexual	39
Violación simple	449
Violación equiparada	0
Incesto	0
Otros delitos que atentan contra la libertad y seguridad sexual	919
Robo a casa habitación	3 807
Robo de vehículo	2 943
Robo a transeúnte en vía pública	5 149
Robo a transeúnte en espacio abierto al público	0
Robo a transportista	291

(Continúa)

INEGI. Anuario estadístico y geográfico de Puebla 2015.

Presuntos delitos consumados registrados en averiguaciones previas iniciadas y/o carpetas de investigación abiertas en el Ministerio Público del fuero común por tipo de delito 2013

Cuadro 9.3

Delito	Presuntos delitos registrados
Robo en transporte público individual	382
Robo en transporte público colectivo	907
Robo en transporte individual	396
Robo a institución bancaria	6
Robo a negocio	2 242
Robo de ganado	311
Robo de maquinaria	34
Robo de autopartes	2 218
Otros robos	19 970
Fraude	4 578
Abuso de confianza	1 427
Extorsión	258
Daño a la propiedad	4 831
Despojo	1 286
Otros delitos contra el patrimonio	16
Violencia familiar	4 654
Violencia de género en todas sus modalidades distinta a la violencia familiar	0
Incumplimiento de obligaciones de asistencia familiar	4
Otros delitos contra la familia	1 163
Corrupción de menores	50
Trata de personas	84
Otros delitos contra la sociedad	545
Narcomenudeo	336
Amenazas	6 311
Allanamiento de morada	621
Evasión de presos	7
Falsedad	154
Falsificación	524
Contra el medio ambiente y equilibrio ecológico	31
Responsabilidad de servidores públicos	1 025
Electorales	202
Otros delitos del fuero común	555

<2/2>

Fuente: INEGI. Dirección General de Estadísticas de Gobierno, Seguridad Pública y Justicia. *Censo Nacional de Procuración de Justicia Estatal 2014. Módulo 2: Procuración de Justicia.*

Delitos registrados en averiguaciones previas iniciadas en las agencias del Ministerio Público del fuero federal por principales delitos 2013

Cuadro 9.4

Delito	Delitos registrados en averiguaciones previas iniciadas
Total	**1 874**
Ambientales a/	27
Armas prohibidas	398
Asociación delictuosa	2
Ataque a las vías generales de comunicación b/	106
Cometidos por servidor público c/	43
Contra instituciones de banca y crédito d/	32
Contra la salud e/	108
Comercio	30
Posesión	34
Producción	2
Suministro	4
Tráfico	0
Transporte	1
Otros f/	37
Fiscales	87
Patrimoniales	570
Falsedad y/o falsificación g/	114
Propiedad intelectual e industrial	56
Resto de los delitos	331

Nota: La información se refiere a las denuncias de hechos presentadas ante el Ministerio Público de la Federación, a partir de las cuales se inician las averiguaciones previas.
a/ Incluye delitos contra el ambiente y la gestión ambiental.
b/ No incluye carreteras.
c/ Incluye los delitos contenidos en el título décimo del Código Penal Federal.
d/ Incluye los delitos previstos en la Ley de Instituciones de Crédito, en la Ley Federal de Instituciones de Fianzas y en la Ley Federal de Instituciones y Sociedades Mutualistas de Seguros.
e/ Incluye los previstos en el Código Penal Federal y narcomenudeo previsto en la Ley General de Salud.
f/ Incluye narcomenudeo previsto en la Ley General de Salud.
g/ Incluye los previstos en el título décimo tercero del Código Penal Federal, tales como falsificación, alteración y destrucción de moneda; falsificación y utilización indebida de títulos y documentos relativos al crédito; falsedad en declaraciones y usurpación de funciones públicas o de profesión, entre otros.
Fuente: Procuraduría General de la República. Dirección General de Planeación e Innovación Institucional.

INEGI. Anuario estadístico y geográfico de Puebla 2015.

Averiguaciones previas registradas en las agencias del Ministerio Público del fuero federal 2013

Cuadro 9.5

Concepto	Averiguaciones previas registradas en las agencias del Ministerio Público del fuero federal
Pendientes del año anterior a/	**496**
Recibidas durante el año	**1 874**
Iniciadas	1 437
Reingresos b/	437
Reingresos por reasignación c/	**9**
Despachadas d/	**2 486**
Acumuladas	30
En reserva	588
Incompetencia	386
Archivadas	835
Incompetencia interna	1
Consignadas	646
Con detenido	161
Sin detenido	485
Despachadas por reasignación e/	**9**
Pendientes al final del año f/	**321**

Nota: Las averiguaciones previas son aquellas que están en proceso de integración por el agente del Ministerio Público y de las que se encuentran en consulta.

a/ Datos referidos al 1 de enero de 2013.

b/ Se refiere a las averiguaciones previas que regresan de los juzgados por falta de elementos, a efecto de que se perfeccione la indagatoria; que proviene de la reserva, en las que por existir mayores elementos para su debida integración se sacaron de la misma; incluye las recibidas para ser cumplimentadas y/o terminadas después de una atracción.

c/ Se refiere a los expedientes de averiguaciones previas que recibe el Ministerio Público Federal para continuar su integración y que provienen de otra mesa de trámite de la misma Delegación o unidad Administrativa.

d/ Incluye las averiguaciones previas que fueron iniciadas en ejercicios anteriores, así como los reingresos.

e/ Se refiere a los expedientes de averiguaciones previas que un agente del Ministerio Público federal envía a otra mesa de trámite de la misma delegación o unidad central.

f/ Datos referidos al 31 de diciembre de 2013.

Fuente: Procuraduría General de la República. Dirección General de Planeación e Innovación Institucional.

Averiguaciones previas y/o carpetas de investigación a cargo del Ministerio Público del fuero común por sistema penal, tipo de averiguación previa y/o carpeta de investigación y etapa procesal o características 2013

Cuadro 9.6

Sistema penal Tipo de averiguación previa y/o carpeta de investigación Etapa o características	Total
Sistema Inquisitorio o de Juicios Tradicionales	
Averiguaciones previas iniciadas durante el año	77 488
Con probable responsable	5 675
Sin probable responsable	71 813
Mixto	0
Averiguaciones previas determinadas durante el año	77 742
Ejercicio de la acción penal	12 806
No ejercicio de la acción penal	55 219
Reserva	9 213
Otra	504
Averiguaciones previas pendientes de concluir al cierre del año	60 462
En trámite	51 249
Archivo o reserva temporal	9 213
Otra	0
Sistema Acusatorio Oral	
Carpetas de investigación abiertas durante el año	3 940
Con probable responsable	155
Sin probable responsable	3 785
Mixto	0
Carpetas de investigación determinadas durante el año	3 768
Inicio de la investigación	-
No inicio de la investigación	-
Principio de oportunidad	366
Archivo temporal	792
Otra	7
No especificado	2 603

(Continúa) <1/2>

INEGI. Anuario estadístico y geográfico de Puebla 2015.

Averiguaciones previas y/o carpetas de investigación a cargo del Ministerio Público del fuero común por sistema penal, tipo de averiguación previa y/o carpeta de investigación y etapa procesal o características 2013

Cuadro 9.6

Sistema penal Tipo de averiguación previa y/o carpeta de investigación Etapa o características	Total
Carpetas de investigación pendientes de concluir al cierre del año	3 396
En proceso de integración	3 396
Archivo temporal	0
Suspensión	0
Otra	0

<2/2>

(-): Se refiere a datos o elementos con los que no contaba la Procuraduría General de Justicia del Estado o su homóloga, durante la aplicación del cuestionario, para responder sobre este tema.

Fuente: INEGI. Dirección General de Estadísticas de Gobierno, Seguridad Pública y Justicia. *Censo Nacional de Procuración de Justicia Estatal 2014. Módulo 2: Procuración de Justicia.*

Órdenes de aprehensión giradas a la Policía Federal Ministerial 2013

Cuadro 9.7

Concepto	Órdenes de aprehensión giradas a la Policía Federal Ministerial
Pendientes del año anterior a/	575
Recibidas durante el año b/	363
Reingresos	3
Cumplimentadas	240
Canceladas	110
Modificaciones autorizadas de cumplimentadas y canceladas	0
Pendientes al final del año c/	591

a/ Datos referidos al 1 de enero de 2013.
b/ Se refiere a las órdenes de aprehensión libradas.
c/ Datos referidos al 31 de diciembre de 2013.
Fuente: Procuraduría General de la República. Dirección General de Planeación e Innovación Institucional.

Órdenes de aprehensión giradas a la Policía Ministerial del Estado 2013

Cuadro 9.8

Concepto	Órdenes de aprehensión giradas a la Policía Ministerial del Estado
Pendientes del año anterior a/	6 200
Recibidas (giradas) durante el año b/	1 208
Concluidas durante el año	1 250
Cumplimentadas	722
Canceladas	446
Otras	82
Pendientes al final del año c/	6 158

a/ Datos referidos al 1 de enero de 2013.
b/ Datos referidos del 1 de enero al 31 de diciembre de 2013.
c/ Datos referidos al 31 de diciembre de 2013.
Fuente: INEGI. Dirección General de Estadísticas de Gobierno, Seguridad Pública y Justicia. *Censo Nacional de Procuración de Justicia Estatal 2014. Módulo 2: Procuración de Justicia.*

Averiguaciones previas y/o Investigaciones en materia de justicia para adolescentes sobre conductas antisociales a cargo del Ministerio Público especializado 2013

Cuadro 9.9

Sistema penal Tipo de averiguación o investigación Etapa o características	Total
Sistema Escrito o Mixto	
Averiguaciones previas iniciadas durante el año	718
Con probable responsable	528
Sin probable responsable	190
Mixta	0
Averiguaciones previas determinadas durante el año	243
Procedencia	23
Improcedencia	1
Archivo	213
Otra	6
Averiguaciones previas pendientes de concluir al cierre del año	475
En trámite	465
Archivo o reserva temporal	10
Otra	0

Fuente: INEGI. Dirección General de Estadísticas de Gobierno, Seguridad Pública y Justicia. *Censo Nacional de Procuración de Justicia Estatal 2014. Módulo 3: Justicia para adolescentes.*

Vehículos robados y recuperados
Serie anual de 2008 a 2013

Cuadro 9.10

Año	Vehículos robados					Vehículos recuperados a/				
	Total	Automóviles	Camionetas	Motocicletas	Otro b/	**Total**	Automóviles	Camionetas	Motocicletas	Otro b/
2008	**4 123**	3 111	716	296	ND	**1 678**	1 678	ND	ND	ND
2009	**4 201**	3 803	ND	398	ND	**1 389**	1 389	ND	ND	ND
2010	**4 471**	4 022	ND	449	ND	**1 088**	1 088	ND	ND	ND
2011	**4 595**	3 172	1 423	-	ND	**-**	-	-	-	-
2012	**3 543**	1 989	920	251	383	**1 828**	1 171	279	61	317
2013	**2 943**	1 929	490	297	227	**2 046**	1 236	451	117	242

Nota: La información comprende vehículos correspondientes a los servicios particular, público y oficial.
a/ Los datos incluyen recuperación de unidades cuyo robo haya sido denunciado en otras entidades federativas, o bien, en un año distinto.
b/ Incluye camiones.
(-): Se refiere a datos o elementos con los que no contaba la Procuraduría General de Justicia del Estado o su homóloga, durante la aplicación del cuestionario, para responder sobre este tema.
Fuente: Procuraduría General de Justicia del Estado. Dirección de Planeación, Informática y Estadística. Departamento de Análisis Estadístico (2008 a 2010).
INEGI. Dirección General de Estadísticas de Gobierno, Seguridad Pública y Justicia. *Censo Nacional de Procuración de Justicia Estatal 2012 a 2014. Módulo 2: Procuración de Justicia (2011 a 2013).*

Centros penitenciarios, capacidad instalada y personal adscrito
Al 31 de diciembre de 2013

Cuadro 9.11

Concepto	Total
Centros penitenciarios a/	**3**
Capacidad instalada	**3 821**
Población sentenciada b/	2 789
Población en proceso de sentencia c/	1 032

(Continúa) <1/2>

INEGI. Anuario estadístico y geográfico de Puebla 2015.

Centros penitenciarios, capacidad instalada y personal adscrito
Al 31 de diciembre de 2013

Cuadro 9.11

Concepto	Total
Personal adscrito	**1 210**
Directivo de administración y/u operación	60
Custodios y/o vigilantes d/	973
Primer nivel jerárquico	12
Nivel intermedio de jerarquía	405
Nivel operativo	556
Personal de apoyo e/	177

<2/2>

a/ Se refiere al total de centros penitenciarios para hombres, mujeres o mixtos en sus distintas denominaciones.
b/ Medida en número de camas útiles, se refiere a los espacios con los que contaba el centro, al 31 de diciembre de 2013, para las personas con sentencia de primera instancia y/o sentencia ejecutoria, y que en ese momento aún tenían posibilidad de interponer algún medio de impugnación.
c/ La capacidad instalada para la población en proceso, medida en número de camas útiles, se refiere a los espacios con los que contaba el centro al 31 de diciembre de 2013 para las personas que se encontraban en proceso de recibir sentencia de primera instancia, incluyendo los espacios para personas que se encontraban pendientes de ser puestos a disposición del Juez correspondiente.
d/ Servidores públicos con funciones destinadas a preservar el orden y la disciplina entre la población reclusa.
e/ Personal con funciones de soporte al personal directivo, de administración y/u operación como secretarias, mensajeros, choferes, personal de limpieza, u otro con funciones similares.

Fuente: INEGI. Dirección General de Estadísticas de Gobierno, Seguridad Pública y Justicia. *Censo Nacional de Gobierno, Seguridad Pública y Sistema Penitenciario Estatales 2014. Módulo 3: Sistema Penitenciario.*

Población interna penitenciaria por estatus juridico según tipo de fuero y sexo
Al 31 de diciembre de 2013

Cuadro 9.12

Estatus jurídico	Población interna	Fuero común			Fuero federal		
		Total	Hombres	Mujeres	Total	Hombres	Mujeres
Total	**4 992**	**4 612**	**4 320**	**292**	**380**	**347**	**33**
En proceso de primera instancia	2 064	1 896	1 739	157	168	152	16
Sentenciados	792	710	666	44	82	75	7
En proceso de segunda instancia	926	883	814	69	43	42	1
En cumplimiento de sentencia	1 210	1 123	1 101	22	87	78	9

Fuente: INEGI. Dirección General de Estadísticas de Gobierno, Seguridad Pública y Justicia. *Censo Nacional de Gobierno, Seguridad Pública y Sistema Penitenciario Estatales 2014. Módulo 3: Sistema Penitenciario.*

Centros de tratamiento o internamiento para adolescentes, capacidad instalada y personal adscrito
Al 31 de diciembre de 2013

Cuadro 9.13

Concepto	Total
Centros de tratamiento o internamiento para adolescentes *a/*	**1**
Capacidad instalada	**139**
Adolescentes con resolución b/	82
Adolescentes en proceso c/	57
Personal adscrito	**172**
Directivo de administración y/u operación	101
Vigilantes u homólogos	71
Primer nivel jerárquico	1
Nivel intermedio de jerarquía	3
Nivel operativo	67
Personal de apoyo	0

a/ Los centros pueden ser: de tratamiento o internamiento, escuelas de readaptación social, comunidades o albergues, centros especializados y de otro tipo; solo se hace referencia a los declarados por el gobierno del estado.

b/ Medida en número de camas útiles, se refiere a los espacios con los que contaba el Centro, al 31 de diciembre de 2013, para los adolescentes con resolución firme, incluyendo los espacios para adolescentes que aún tenían posibilidad de interponer algún medio de impugnación.

c/ La capacidad instalada para los adolescentes en proceso, medida en número de camas útiles, se refiere a los espacios con los que contaba el centro para los adolescentes que se encontraban en proceso de dictarles resolución incluyendo los espacios para adolescentes que se encontraban pendientes de ser puestos a disposición del consejero, juez u homólogo.

Fuente: INEGI. Dirección General de Estadísticas de Gobierno, Seguridad Pública y Justicia. *Censo Nacional de Gobierno, Seguridad Pública y Sistema Penitenciario Estatales 2014. Módulo 3: Sistema Penitenciario.*

Adolescentes internados a los centros de tratamiento o internamiento por conducta antisocial asociada a delitos del fuero común según condición de ingreso y sexo 2013

Cuadro 9.14

Conducta antisocial	Total	Por primera vez		Reincidentes	
		Hombres	Mujeres	Hombres	Mujeres
Total	**65**	**64**	**1**	**0**	**0**
Homicidio	**14**	14	0	0	0
Lesiones	**1**	1	0	0	0
Secuestro	**3**	2	1	0	0
Rapto	**1**	1	0	0	0
Violación simple	**5**	5	0	0	0
Violación equiparada	**5**	5	0	0	0
Robo de vehículo	**14**	14	0	0	0
Otros robos	**15**	15	0	0	0
Otros delitos contra el patrimonio	**3**	3	0	0	0
Otros delitos contra la sociedad	**2**	2	0	0	0
Narcomenudeo	**2**	2	0	0	0

Fuente: INEGI. Dirección General de Estadísticas de Gobierno, Seguridad Pública y Justicia. *Censo Nacional de Gobierno, Seguridad Pública y Sistema Penitenciario Estatales 2014. Módulo 3: Sistema Penitenciario.*

10. Trabajo

10.1 Población de 15 y más años por sexo y grupo quinquenal de edad según condición de actividad económica
Trimestre enero a marzo de 2015

10.2 Población de 15 y más años por sexo y nivel de instrucción según condición de activida económica
Trimestre enero a marzo de 2015

10.3 Indicadores estratégicos de ocupación y empleo según sexo
Trimestres enero a marzo y abril a junio de 2015

Gráfica 10.1 Población de 15 y más años por condición de actividad económica
Trimestre abril a junio de 2015
(Porcentaje)

10.4 Trabajadores asegurados en el IMSS por municipio según relación laboral
Al 31 de diciembre de 2014

10.5 Trabajadores asegurados registrados en el ISSSTE por municipio según tipo de nombramiento
Al 31 de diciembre de 2014

10.6 Trabajadores asegurados registrados en el ISSSTE por municipio según sexo
Al 31 de diciembre de 2014

10.7 Cursos impartidos y personas capacitadas para el trabajo en el subprograma Bécate por área general y específica de capacitación
2014

10.8 Solicitudes, vacantes, número de envíos a cubrir y eventos de colocación en el estado de Puebla
Serie anual de 2011 a 2014

10.9 Trabajadores bajo seguro de riesgos de trabajo, casos de riesgos de trabajo que provocaron la muerte, incapacidad permanente o temporal y días de incapacidad registrados en el IMSS
Serie anual de 2009 a 2014

10.10 Casos de riesgos de trabajo que provocaron la muerte, incapacidad permanente o temporal registrados en el IMSS por tipo de riesgo
2014

10.11 Salario mínimo general en las áreas geográficas "B" y "C"
Serie anual de 2009 a 2014
(Pesos diarios)

10.12 Convenios de trabajo fuera de juicio y trabajadores involucrados, conflictos de trabajo y trabajadores involucrados por sector de actividad económica
2014

10.13 Convenios de trabajo fuera de juicio y trabajadores involucrados, conflictos de trabajo y trabajadores involucrados por municipio donde se ubica el establecimiento
2014

10.14 Motivos de los convenios de trabajo fuera de juicio y trabajadores involucrados por principales tipos de motivos
2014

10.15 Motivos de los conflictos de trabajo y trabajadores involucrados por tipo de conflicto y principales tipos de motivos
2014

10.16 Conflictos de trabajo solucionados y trabajadores involucrados por forma de solución
2014

10.17 Conflictos de trabajo solucionados, trabajadores involucrados y conflictos solucionados que no especifican número de trabajadores involucrados por municipio donde se ubica el establecimiento
2014

10.18 Emplazamientos a huelga registrados y solucionados, huelgas estalladas y solucionadas por sector de actividad económica
2014

10.19 Emplazamientos a huelga registrados y solucionados, huelgas estalladas y solucionadas por municipio donde se ubica el establecimiento
2014

INEGI. Anuario estadístico y geográfico de Puebla 2015.

10.20 Motivos de los emplazamientos a huelga y de las huelgas estalladas por tipo de emplazamiento 2014

10.21 Emplazamientos a huelga solucionados por sector de actividad económica según forma de solución 2014

10. Trabajo

Población de 15 y más años por sexo y grupo quinquenal de edad según condición de actividad económica
Trimestre enero a marzo de 2015

Cuadro 10.1

Sexo Grupo de edad	Total	Población económicamente activa		Población no económicamente activa	
		Ocupada	Desocupada	Disponible	No disponible
Total	**4 342 524**	**2 513 335**	**83 510**	**419 065**	**1 326 614**
15 a 19 años	**593 842**	192 534	7 871	109 281	284 156
20 a 24 años	**543 511**	291 644	26 611	59 480	165 776
25 a 29 años	**436 130**	285 199	12 364	28 505	110 062
30 a 34 años	**421 881**	298 096	11 209	19 856	92 720
35 a 39 años	**447 858**	307 379	9 762	26 300	104 417
40 a 44 años	**404 882**	305 862	3 956	25 193	69 871
45 a 49 años	**333 385**	241 583	4 215	23 115	64 472
50 a 54 años	**259 792**	178 064	2 370	18 267	61 091
55 a 59 años	**257 899**	164 204	3 118	18 406	72 171
60 a 64 años	**197 261**	102 451	877	22 510	71 423
65 años y más	**444 796**	145 438	1 157	68 152	230 049
No especificado	**1 287**	881	0	0	406
Hombres	**2 022 295**	1 549 409	51 737	121 999	299 150
15 a 19 años	**303 898**	133 910	6 462	49 223	114 303
20 a 24 años	**253 349**	177 920	14 166	25 674	35 589
25 a 29 años	**199 469**	180 069	7 320	4 166	7 914
30 a 34 años	**204 245**	187 675	6 495	2 200	7 875
35 a 39 años	**191 219**	180 254	6 363	508	4 094
40 a 44 años	**194 220**	186 457	2 190	1 659	3 914
45 a 49 años	**154 282**	142 813	2 661	1 567	7 241
50 a 54 años	**117 663**	102 882	1 522	3 977	9 282
55 a 59 años	**115 600**	96 455	2 707	2 720	13 718
60 a 64 años	**92 798**	64 672	877	5 857	21 392
65 años y más	**194 671**	95 421	974	24 448	73 828
No especificado	**881**	881	0	0	0
Mujeres	**2 320 229**	963 926	31 773	297 066	1 027 464
15 a 19 años	**289 944**	58 624	1 409	60 058	169 853
20 a 24 años	**290 162**	113 724	12 445	33 806	130 187
25 a 29 años	**236 661**	105 130	5 044	24 339	102 148
30 a 34 años	**217 636**	110 421	4 714	17 656	84 845
35 a 39 años	**256 639**	127 125	3 399	25 792	100 323
40 a 44 años	**210 662**	119 405	1 766	23 534	65 957

(Continúa)

INEGI. Anuario estadístico y geográfico de Puebla 2015.

Población de 15 y más años por sexo y grupo quinquenal de edad según condición de actividad económica
Trimestre enero a marzo de 2015

Cuadro 10.1

Sexo Grupo de edad	Total	Población económicamente activa		Población no económicamente activa	
		Ocupada	Desocupada	Disponible	No disponible
45 a 49 años	**179 103**	98 770	1 554	21 548	57 231
50 a 54 años	**142 129**	75 182	848	14 290	51 809
55 a 59 años	**142 299**	67 749	411	15 686	58 453
60 a 64 años	**104 463**	37 779	0	16 653	50 031
65 años y más	**250 125**	50 017	183	43 704	156 221
No especificado	**406**	0	0	0	406

<2/2>

Nota: Los datos absolutos de las encuestas en hogares se ajustan siempre a proyecciones demográficas, no sólo con la finalidad de tener un referente poblacional en periodos intercensales, sino también para eliminar las fluctuaciones en los datos estimados que son inherentes a los esquemas de muestreo probabilístico propios de estas encuestas, lo que facilita las comparaciones en el tiempo. Las proyecciones se actualizan cada vez que se tienen nuevos datos de población; en este contexto, el Censo de Población y Vivienda de 2010, al proporcionar información sobre la magnitud y la distribución de la población en el país, obliga a llevar a cabo una conciliación demográfica, que permite a su vez, elaborar las proyecciones de población oficiales para el país, con las que es posible expandir los datos que provienen de las encuestas en hogares. Por lo anterior, los datos de la ENOE corresponden a una estimación de población realizada por el INEGI, a partir de las proyecciones demográficas del CONAPO actualizadas en abril de 2013. Para cualquier aclaración remitirse a la fuente indicada a pie de cuadro.

Fuente: INEGI. Dirección General de Estadísticas Sociodemográficas. *Encuesta Nacional de Ocupación y Empleo 2015. Tabulados básicos* . www.inegi.org.mx (8 de julio de 2015).

Población de 15 y más años por sexo y nivel de instrucción según condición de actividad económica
Trimestre enero a marzo de 2015

Cuadro 10.2

Sexo Nivel de instrucción	Total	Población económicamente activa		Población no económicamente activa	
		Ocupada	Desocupada	Disponible	No disponible
Total	**4 342 524**	**2 513 335**	**83 510**	**419 065**	**1 326 614**
Primaria incompleta	**874 046**	468 742	2 994	120 268	282 042
Primaria completa	**1 012 496**	589 208	13 231	97 527	312 530
Secundaria completa	**1 301 633**	712 244	24 875	120 834	443 680
Medio superior y superior	**1 153 260**	742 367	42 410	80 436	288 047
No especificado	**1 089**	774	0	0	315
Hombres	**2 022 295**	1 549 409	51 737	121 999	299 150
Primaria incompleta	**366 116**	272 905	1 507	26 706	64 998
Primaria completa	**485 392**	390 161	10 010	21 926	63 295
Secundaria completa	**596 143**	447 652	16 378	36 419	95 694
Medio superior y superior	**574 644**	438 691	23 842	36 948	75 163
No especificado	**0**	0	0	0	0

(Continúa)

<1/2>

Población de 15 y más años por sexo y nivel de instrucción según condición de actividad económica
Trimestre enero a marzo de 2015

Cuadro 10.2

Sexo Nivel de instrucción	**Total**	Población económicamente activa		Población no económicamente activa	
		Ocupada	Desocupada	Disponible	No disponible
Mujeres	**2 320 229**	963 926	31 773	297 066	1 027 464
Primaria incompleta	**507 930**	195 837	1 487	93 562	217 044
Primaria completa	**527 104**	199 047	3 221	75 601	249 235
Secundaria completa	**705 490**	264 592	8 497	84 415	347 986
Medio superior y superior	**578 616**	303 676	18 568	43 488	212 884
No especificado	**1 089**	774	0	0	315

<2/2>

Nota: Los datos absolutos de las encuestas en hogares se ajustan siempre a proyecciones demográficas, no sólo con la finalidad de tener un referente poblacional en periodos intercensales, sino también para eliminar las fluctuaciones en los datos estimados que son inherentes a los esquemas de muestreo probabilístico propios de estas encuestas, lo que facilita las comparaciones en el tiempo. Las proyecciones se actualizan cada vez que se tienen nuevos datos de población; en este contexto, el Censo de Población y Vivienda de 2010, al proporcionar información sobre la magnitud y la distribución de la población en el país, obliga a llevar a cabo una conciliación demográfica, que permite a su vez, elaborar las proyecciones de población oficiales para el país, con las que es posible expandir los datos que provienen de las encuestas en hogares. Por lo anterior, los datos de la ENOE corresponden a una estimación de población realizada por el INEGI, a partir de las proyecciones demográficas del CONAPO actualizadas en abril de 2013. Para cualquier aclaración remitirse a la fuente indicada a pie de cuadro.

Fuente: INEGI. Dirección General de Estadísticas Sociodemográficas. *Encuesta Nacional de Ocupación y Empleo 2015. Tabulados básicos* . www.inegi.org.mx (8 de julio de 2015).

Indicadores estratégicos de ocupación y empleo según sexo
Trimestres enero a marzo y abril a junio de 2015

Cuadro 10.3

Indicador	**Total**		Hombres		Mujeres	
	Enero a marzo	**Abril a junio**	Enero a marzo	Abril a junio	Enero a marzo	Abril a junio
Población de 15 y más años	**4 342 524**	**4 398 965**	**2 022 295**	**2 057 258**	**2 320 229**	**2 341 707**
Población económicamente activa	**2 596 845**	**2 651 926**	1 601 146	1 650 752	995 699	1 001 174
Ocupada	**2 513 335**	**2 565 767**	1 549 409	1 602 273	963 926	963 494
Desocupada	**83 510**	**86 159**	51 737	48 479	31 773	37 680
Población no económicamente activa	**1 745 679**	**1 747 039**	421 149	406 506	1 324 530	1 340 533
Disponible	**419 065**	**370 869**	121 999	115 448	297 066	255 421
No disponible	**1 326 614**	**1 376 170**	299 150	291 058	1 027 464	1 085 112
Tasa de participación (Porcentaje)	**59.8**	**60.3**	**79.2**	**80.2**	**42.9**	**42.8**
Tasa de desocupación (Porcentaje)	**3.2**	**3.2**	**3.2**	**2.9**	**3.2**	**3.8**
Población ocupada por posición en la ocupación	**2 513 335**	**2 565 767**	**1 549 409**	**1 602 273**	**963 926**	**963 494**
Trabajadores subordinados y remunerados	**1 487 193**	**1 563 467**	935 676	1 010 418	551 517	553 049
Asalariados	**1 407 907**	**1 488 164**	871 144	952 069	536 763	536 095
Con percepciones no salariales	**79 286**	**75 303**	64 532	58 349	14 754	16 954

(Continúa)

<1/8>

Indicadores estratégicos de ocupación y empleo según sexo
Trimestres enero a marzo y abril a junio de 2015

Cuadro 10.3

Indicador	Total		Hombres		Mujeres	
	Enero a marzo	**Abril a junio**	Enero a marzo	Abril a junio	Enero a marzo	Abril a junio
Empleadores	**132 356**	**127 627**	109 552	107 055	22 804	20 572
Trabajadores por cuenta propia	**657 122**	**622 492**	411 418	388 429	245 704	234 063
Trabajadores no remunerados	**236 664**	**252 181**	92 763	96 371	143 901	155 810
Población ocupada por sector de actividad económica	**2 513 335**	**2 565 767**	**1 549 409**	**1 602 273**	**963 926**	**963 494**
Primario	**608 504**	**649 485**	491 692	546 282	116 812	103 203
Agricultura, ganadería, silvicultura, caza y pesca	**608 504**	**649 485**	491 692	546 282	116 812	103 203
Secundario	**532 055**	**529 475**	397 033	382 675	135 022	146 800
Industria extractiva y de la electricidad	**6 378**	**8 103**	5 609	7 361	769	742
Industria manufacturera	**344 833**	**353 118**	213 571	209 708	131 262	143 410
Construcción	**180 844**	**168 254**	177 853	165 606	2 991	2 648
Terciario	**1 364 675**	**1 379 816**	654 745	668 592	709 930	711 224
Comercio	**469 120**	**494 232**	220 060	222 231	249 060	272 001
Restaurantes y servicios de alojamiento	**144 177**	**143 427**	52 222	59 003	91 955	84 424
Transportes, comunicaciones, correo y almacenamiento	**106 594**	**104 460**	99 716	98 489	6 878	5 971
Servicios profesionales, financieros y corporativos	**117 653**	**110 671**	75 272	70 339	42 381	40 332
Servicios sociales	**184 589**	**191 078**	62 439	68 092	122 150	122 986
Servicios diversos	**263 913**	**254 710**	95 270	98 397	168 643	156 313
Gobierno y organismos internacionales	**78 629**	**81 238**	49 766	52 041	28 863	29 197
No especificado	**8 101**	**6 991**	5 939	4 724	2 162	2 267
Población ocupada por nivel de ingresos	**2 513 335**	**2 565 767**	**1 549 409**	**1 602 273**	**963 926**	**963 494**
Hasta un salario mínimo	**502 003**	**528 958**	248 102	278 673	253 901	250 285
Más de 1 hasta 2 salarios mínimos	**704 105**	**778 616**	416 241	486 492	287 864	292 124
Más de 2 hasta 3 salarios mínimos	**429 180**	**418 621**	315 446	304 769	113 734	113 852
Más de 3 hasta 5 salarios mínimos	**319 684**	**266 542**	227 339	185 584	92 345	80 958
Más de 5 salarios mínimos	**125 894**	**109 043**	92 238	80 565	33 656	28 478
No recibe ingresos a/	**303 469**	**308 389**	154 679	151 535	148 790	156 854
No especificado	**129 000**	**155 598**	95 364	114 655	33 636	40 943
Población ocupada por duración de la jornada de trabajo	**2 513 335**	**2 565 767**	**1 549 409**	**1 602 273**	**963 926**	**963 494**
Ausentes temporales con vínculo laboral	**44 949**	**31 386**	30 194	18 243	14 755	13 143

(Continúa)

INEGI. Anuario estadístico y geográfico de Puebla 2015.

Indicadores estratégicos de ocupación y empleo según sexo
Trimestres enero a marzo y abril a junio de 2015

Cuadro 10.3

Indicador	Total		Hombres		Mujeres	
	Enero a marzo	**Abril a junio**	Enero a marzo	Abril a junio	Enero a marzo	Abril a junio
Menos de 15 horas	**191 769**	**195 456**	71 506	79 975	120 263	115 481
De 15 a 34 horas	**561 354**	**606 571**	280 081	319 824	281 273	286 747
De 35 a 48 horas	**961 851**	**991 558**	607 330	640 110	354 521	351 448
Más de 48 horas	**751 480**	**740 679**	558 495	544 004	192 985	196 675
No especificado	**1 932**	**117**	1 803	117	129	0
Población ocupada por condición de acceso a las instituciones de salud b/	**2 513 335**	**2 565 767**	**1 549 409**	**1 602 273**	**963 926**	**963 494**
Con acceso	**518 979**	**536 110**	312 458	336 122	206 521	199 988
Sin acceso	**1 991 365**	**2 027 534**	1 234 153	1 265 713	757 212	761 821
No especificado	**2 991**	**2 123**	2 798	438	193	1 685
Población ocupada por ámbito de la unidad económica	**2 513 335**	**2 565 767**	**1 549 409**	**1 602 273**	**963 926**	**963 494**
Ámbito agropecuario	**608 504**	**649 485**	491 692	546 282	116 812	103 203
Ámbito no agropecuario	**1 897 181**	**1 909 086**	1 051 649	1 051 663	845 532	857 423
Micronegocios	**1 046 733**	**1 056 196**	616 073	600 332	430 660	455 864
Sin establecimiento	**557 325**	**542 592**	360 829	339 662	196 496	202 930
Con establecimiento	**489 408**	**513 604**	255 244	260 670	234 164	252 934
Pequeños establecimientos	**326 065**	**344 041**	176 252	190 931	149 813	153 110
Medianos establecimientos	**200 250**	**176 754**	122 766	114 161	77 484	62 593
Grandes establecimientos	**107 033**	**113 091**	77 070	83 337	29 963	29 754
Gobierno	**78 629**	**81 238**	49 766	52 041	28 863	29 197
Otros	**138 471**	**137 766**	9 722	10 861	128 749	126 905
No especificado	**7 650**	**7 196**	6 068	4 328	1 582	2 868
Población ocupada por tipo de unidad económica	**2 513 335**	**2 565 767**	**1 549 409**	**1 602 273**	**963 926**	**963 494**
Empresas y negocios	**1 171 227**	**1 285 713**	853 977	949 292	317 250	336 421
Empresas constituidas en sociedad y corporaciones	**402 334**	**405 004**	276 664	283 437	125 670	121 567
Negocios no constituidos en sociedad	**768 893**	**880 709**	577 313	665 855	191 580	214 854
Instituciones	**257 253**	**261 461**	113 452	121 513	143 801	139 948
Privadas c/	**35 478**	**42 629**	12 257	15 301	23 221	27 328
Públicas	**221 775**	**218 832**	101 195	106 212	120 580	112 620
Administradas por los gobiernos	**210 619**	**209 398**	95 140	100 717	115 479	108 681
No administradas por los gobiernos d/	**11 156**	**9 434**	6 055	5 495	5 101	3 939
Sector de los hogares	**1 076 754**	**1 012 299**	576 041	526 744	500 713	485 555

(Continúa)

INEGI. Anuario estadístico y geográfico de Puebla 2015.

Indicadores estratégicos de ocupación y empleo según sexo
Trimestres enero a marzo y abril a junio de 2015

Cuadro 10.3

Indicador	Total		Hombres		Mujeres	
	Enero a marzo	**Abril a junio**	Enero a marzo	Abril a junio	Enero a marzo	Abril a junio
Sector informal	**763 818**	**714 762**	449 315	406 777	314 503	307 985
Trabajo doméstico remunerado	**130 370**	**130 775**	3 783	6 137	126 587	124 638
Agricultura de autosubsistencia	**182 566**	**166 762**	122 943	113 830	59 623	52 932
Situaciones de carácter especial y no especificadas e/	**8 101**	**6 294**	5 939	4 724	2 162	1 570
Trabajadores subordinados y remunerados por sector de actividad económica	**1 487 193**	**1 563 467**	**935 676**	**1 010 418**	**551 517**	**553 049**
Primario	**208 198**	**259 441**	178 662	232 878	29 536	26 563
Agricultura, ganadería, silvicultura, caza y pesca	**208 198**	**259 441**	178 662	232 878	29 536	26 563
Secundario	**389 173**	**404 254**	307 673	316 215	81 500	88 039
Industria extractiva y de la electricidad	**6 378**	**7 597**	5 609	6 855	769	742
Industria manufacturera	**252 259**	**258 924**	174 519	174 275	77 740	84 649
Construcción	**130 536**	**137 733**	127 545	135 085	2 991	2 648
Terciario	**883 683**	**894 714**	443 807	457 453	439 876	437 261
Comercio	**201 264**	**214 659**	117 656	121 056	83 608	93 603
Restaurantes y servicios de alojamiento	**67 524**	**66 347**	35 779	37 147	31 745	29 200
Transportes, comunicaciones, correo y almacenamiento	**87 845**	**88 600**	80 967	82 629	6 878	5 971
Servicios profesionales, financieros y corporativos	**76 857**	**73 715**	44 736	44 893	32 121	28 822
Servicios sociales	**169 571**	**173 705**	55 636	61 827	113 935	111 878
Servicios diversos	**202 215**	**197 560**	59 489	58 075	142 726	139 485
Gobierno y organismos internacionales	**78 407**	**80 128**	49 544	51 826	28 863	28 302
No especificado	**6 139**	**5 058**	5 534	3 872	605	1 186
Trabajadores subordinados y remunerados por nivel de ingresos	**1 487 193**	**1 563 467**	**935 676**	**1 010 418**	**551 517**	**553 049**
Hasta un salario mínimo	**251 462**	**297 197**	130 798	161 662	120 664	135 535
Más de 1 hasta 2 salarios mínimos	**540 186**	**608 884**	324 434	391 820	215 752	217 064
Más de 2 hasta 3 salarios mínimos	**321 663**	**315 639**	231 952	230 126	89 711	85 513
Más de 3 hasta 5 salarios mínimos	**221 135**	**184 732**	144 373	119 692	76 762	65 040
Más de 5 salarios mínimos	**81 956**	**75 281**	56 213	53 837	25 743	21 444
No especificado	**70 791**	**81 734**	47 906	53 281	22 885	28 453

(Continúa)

INEGI. Anuario estadístico y geográfico de Puebla 2015.

Indicadores estratégicos de ocupación y empleo según sexo
Trimestres enero a marzo y abril a junio de 2015

Cuadro 10.3

Indicador	Total		Hombres		Mujeres	
	Enero a marzo	**Abril a junio**	Enero a marzo	Abril a junio	Enero a marzo	Abril a junio
Trabajadores subordinados y remunerados por duración de la jornada de trabajo	**1 487 193**	**1 563 467**	**935 676**	**1 010 418**	**551 517**	**553 049**
Ausentes temporales con vínculo laboral	**25 750**	**23 723**	16 932	14 042	8 818	9 681
Menos de 15 horas	**49 936**	**67 407**	18 489	32 764	31 447	34 643
De 15 a 34 horas	**287 242**	**315 909**	142 819	177 156	144 423	138 753
De 35 a 48 horas	**637 984**	**662 376**	382 076	409 388	255 908	252 988
Más de 48 horas	**484 349**	**494 052**	373 557	377 068	110 792	116 984
No especificado	**1 932**	**0**	1 803	0	129	0
Trabajadores subordinados y remunerados por condición de acceso a las instituciones de salud	**1 487 193**	**1 563 467**	**935 676**	**1 010 418**	**551 517**	**553 049**
Con acceso	**518 071**	**536 110**	311 746	336 122	206 325	199 988
Sin acceso	**966 719**	**1 026 179**	621 720	673 858	344 999	352 321
No especificado	**2 403**	**1 178**	2 210	438	193	740
Trabajadores subordinados y remunerados por prestaciones laborales, sin considerar el acceso a las instituciones de salud	**1 487 193**	**1 563 467**	**935 676**	**1 010 418**	**551 517**	**553 049**
Con prestaciones	**630 391**	**647 823**	369 821	398 480	260 570	249 343
Sin prestaciones	**855 108**	**914 214**	565 152	611 730	289 956	302 484
No especificado	**1 694**	**1 430**	703	208	991	1 222
Trabajadores subordinados y remunerados por disponibilidad de contrato escrito	**1 487 193**	**1 563 467**	**935 676**	**1 010 418**	**551 517**	**553 049**
Con contrato escrito	**528 308**	**577 705**	313 141	358 842	215 167	218 863
Temporal	**125 808**	**138 388**	73 635	86 699	52 173	51 689
De base, planta o por tiempo indefinido	**402 500**	**438 020**	239 506	271 030	162 994	166 990
Contrato de tipo no especificado	**0**	**1 297**	0	1 113	0	184
Sin contrato escrito	**958 332**	**983 152**	622 213	649 848	336 119	333 304
No especificado	**553**	**2 610**	322	1 728	231	882
Trabajadores subordinados y remunerados no agropecuarios por tamaño de la unidad económica	**1 278 995**	**1 304 026**	**757 014**	**777 540**	**521 981**	**526 486**
Micronegocios	**439 468**	**467 603**	325 196	335 977	114 272	131 626

(Continúa)

INEGI. Anuario estadístico y geográfico de Puebla 2015.

Indicadores estratégicos de ocupación y empleo según sexo
Trimestres enero a marzo y abril a junio de 2015

Cuadro 10.3

Indicador	Total		Hombres		Mujeres	
	Enero a marzo	**Abril a junio**	Enero a marzo	Abril a junio	Enero a marzo	Abril a junio
Sin establecimiento	**198 669**	**217 099**	179 081	189 563	19 588	27 536
Con establecimiento	**240 799**	**250 504**	146 115	146 414	94 684	104 090
Pequeños establecimientos	**311 658**	**325 640**	168 393	179 525	143 265	146 115
Medianos establecimientos	**199 618**	**176 044**	122 134	113 451	77 484	62 593
Grandes establecimientos	**105 895**	**111 582**	76 572	82 424	29 323	29 158
Gobierno	**78 407**	**80 128**	49 544	51 826	28 863	28 302
Otros	**136 509**	**135 833**	9 317	10 009	127 192	125 824
No especificado	**7 440**	**7 196**	5 858	4 328	1 582	2 868
Población subocupada por condición de búsqueda de trabajo adicional	**116 485**	**147 508**	**85 049**	**112 479**	**31 436**	**35 029**
Con condición de búsqueda de trabajo adicional	**20 544**	**24 942**	15 391	20 884	5 153	4 058
Sin condición de búsqueda de trabajo adicional	**95 941**	**122 566**	69 658	91 595	26 283	30 971
Población subocupada por nivel de instrucción	**116 485**	**147 508**	**85 049**	**112 479**	**31 436**	**35 029**
Primaria incompleta	**19 305**	**37 409**	14 304	29 773	5 001	7 636
Primaria completa	**32 375**	**40 898**	24 265	31 581	8 110	9 317
Secundaria completa	**39 769**	**34 715**	29 080	27 338	10 689	7 377
Medio superior y superior	**25 036**	**34 486**	17 400	23 787	7 636	10 699
Población subocupada por posición en la ocupación	**116 485**	**147 508**	**85 049**	**112 479**	**31 436**	35 029
Trabajadores subordinados y remunerados	**67 990**	**87 350**	51 928	70 583	16 062	16 767
Asalariados	**62 515**	**81 952**	46 930	66 770	15 585	15 182
Con percepciones no salariales	**5 475**	**5 398**	4 998	3 813	477	1 585
Empleadores	**3 836**	**5 186**	2 957	4 405	879	781
Trabajadores por cuenta propia	**40 640**	**42 049**	27 227	29 127	13 413	12 922
Trabajadores no remunerados	**4 019**	**12 923**	2 937	8 364	1 082	4 559
Población subocupada por sector de actividad económica	**116 485**	**147 508**	**85 049**	**112 479**	**31 436**	**35 029**
Primario	**27 435**	**52 895**	26 033	49 889	1 402	3 006
Agricultura, ganadería, silvicultura, caza y pesca	**27 435**	**52 895**	26 033	49 889	1 402	3 006
Secundario	**26 549**	**24 048**	24 987	20 352	1 562	3 696
Industria extractiva y de la electricidad	**0**	**0**	0	0	0	0
Industria manufacturera	**9 788**	**12 974**	8 435	9 278	1 353	3 696

(Continúa)

INEGI. Anuario estadístico y geográfico de Puebla 2015.

Indicadores estratégicos de ocupación y empleo según sexo
Trimestres enero a marzo y abril a junio de 2015

Cuadro 10.3

Indicador	Total		Hombres		Mujeres	
	Enero a marzo	**Abril a junio**	Enero a marzo	Abril a junio	Enero a marzo	Abril a junio
Construcción	**16 761**	**11 074**	16 552	11 074	209	0
Terciario	**62 260**	**69 747**	33 788	41 420	28 472	28 327
Comercio	**19 107**	**24 551**	10 116	14 215	8 991	10 336
Restaurantes y servicios de alojamiento	**6 313**	**4 965**	1 986	2 701	4 327	2 264
Transportes, comunicaciones, correo y almacenamiento	**6 557**	**7 011**	6 345	6 796	212	215
Servicios profesionales, financieros y corporativos	**5 383**	**7 856**	3 646	4 003	1 737	3 853
Servicios sociales	**4 079**	**4 793**	2 801	2 384	1 278	2 409
Servicios diversos	**19 904**	**19 046**	8 193	9 796	11 711	9 250
Gobierno y organismos internacionales	**917**	**1 525**	701	1 525	216	0
No especificado	**241**	**818**	241	818	0	0
Población desocupada por antecedente laboral	**83 510**	**86 159**	**51 737**	**48 479**	**31 773**	**37 680**
Con experiencia	**71 131**	**76 442**	44 884	46 046	26 247	30 396
Perdió o terminó su empleo	**43 014**	**49 062**	29 306	31 438	13 708	17 624
Renunció o dejó su empleo	**20 156**	**22 257**	9 335	11 160	10 821	11 097
Dejó o cerró un negocio propio	**2 371**	**2 706**	959	2 170	1 412	536
Otro	**5 590**	**2 417**	5 284	1 278	306	1 139
Sin experiencia	**12 379**	**9 717**	6 853	2 433	5 526	7 284
Población desocupada por nivel de instrucción	**83 510**	**86 159**	**51 737**	**48 479**	**31 773**	**37 680**
Primaria incompleta	**2 994**	**3 280**	1 507	2 762	1 487	518
Primaria completa	**13 231**	**11 736**	10 010	9 026	3 221	2 710
Secundaria completa	**24 875**	**23 107**	16 378	12 493	8 497	10 614
Medio superior y superior	**42 410**	**48 036**	23 842	24 198	18 568	23 838
Población no económicamente activa por disponibilidad	**1 745 679**	**1 747 039**	**421 149**	**406 506**	**1 324 530**	**1 340 533**
Disponible	**419 065**	**370 869**	121 999	115 448	297 066	255 421
Disponible para trabajar que ha desistido de buscar empleo	**3 045**	**2 199**	1 166	1 333	1 879	866

(Continúa)

INEGI. Anuario estadístico y geográfico de Puebla 2015.

Indicadores estratégicos de ocupación y empleo según sexo
Trimestres enero a marzo y abril a junio de 2015

Cuadro 10.3

Indicador	Total		Hombres		Mujeres	
	Enero a marzo	**Abril a junio**	Enero a marzo	Abril a junio	Enero a marzo	Abril a junio
Disponible para trabajar que no busca empleo por considerar que no tiene posibilidades	**416 020**	**368 670**	120 833	114 115	295 187	254 555
No disponible	**1 326 614**	**1 376 170**	299 150	291 058	1 027 464	1 085 112
Con interés para trabajar, pero bajo un contexto que le impide hacerlo f/	**188 228**	**159 741**	14 622	11 603	173 606	148 138
Sin interés para trabajar por atender otras obligaciones	**1 016 539**	**1 067 122**	219 012	207 007	797 527	860 115
Con impedimentos físicos para trabajar	**21 386**	**20 422**	10 223	9 696	11 163	10 726
Otros	**100 461**	**128 885**	55 293	62 752	45 168	66 133

<8/8>

Nota: Los indicadores de la Encuesta Nacional de Ocupación y Empleo (ENOE) están ajustados a las proyecciones demográficas del CONAPO, actualizadas en abril de 2013. Para facilitar su comparación, el Instituto ajustó los factores de expansión de las bases de datos trimestrales desde 2010 y generó los resultados, sustituyendo los que contenían información provisional ajustada al Censo de Población y Vivienda 2010. Para cualquier aclaración remitirse a la fuente indicada a pie de cuadro.

a/ Se clasifican en este rubro, tanto los trabajadores dependientes no remunerados como los trabajadores por cuenta propia dedicados a las actividades de autosubsistencia.

b/ Se limita exclusivamente al hecho de que el trabajo o actividad económica que realizan las personas les dé acceso o no a los servicios de salud que preste una institución, pública o privada. Si tienen acceso a dichos servicios por medio de un pariente que los declara como dependientes económicos o por la adquisición del seguro popular, no se clasifican en la categoría "con acceso".

c/ Comprende: escuelas privadas que imparten educación formal, hospitales, clínicas, instituciones asistenciales e instituciones con fines no lucrativos así como, en general, cualquier otra que opere bajo la denominación de asociación civil.

d/ Comprende: poder judicial, poder legislativo, instituciones autónomas de educación superior, así como otras de interés público y de carácter no educativo (INE, Comisión Nacional de los Derechos Humanos y partidos políticos).

e/ Comprende a los ocupados en unidades económicas cuya territorialidad no forma parte del país en un sentido jurídico; tal es el caso de los trabajadores transfronterizos residentes en México, así como del personal que labora en embajadas y consulados. Por otra parte, también se incluyen aquellos casos en los que no se pudo definir su ubicación en términos de la naturaleza que guarda la unidad económica.

f/ Se consideran "personas con interés para trabajar, pero bajo un contexto que les impide hacerlo" aquellas que son explícitas en cuanto a que nadie más en el hogar se hace cargo de los niños pequeños, enfermos o ancianos, o porque algún familiar les prohíbe trabajar o también por algún impedimento físico de carácter temporal (embarazo difícil o avanzado, convalecencia de una enfermedad o accidente).

Fuente: INEGI. Dirección General de Estadísticas Sociodemográficas. *Encuesta Nacional de Ocupación y Empleo 2015. Indicadores Estratégicos* . www.inegi.org.mx (17 de agosto de 2015).

Población de 15 y más años por condición de actividad económica
Trimestre abril a junio de 2015
(Porcentaje)

Gráfica 10.1

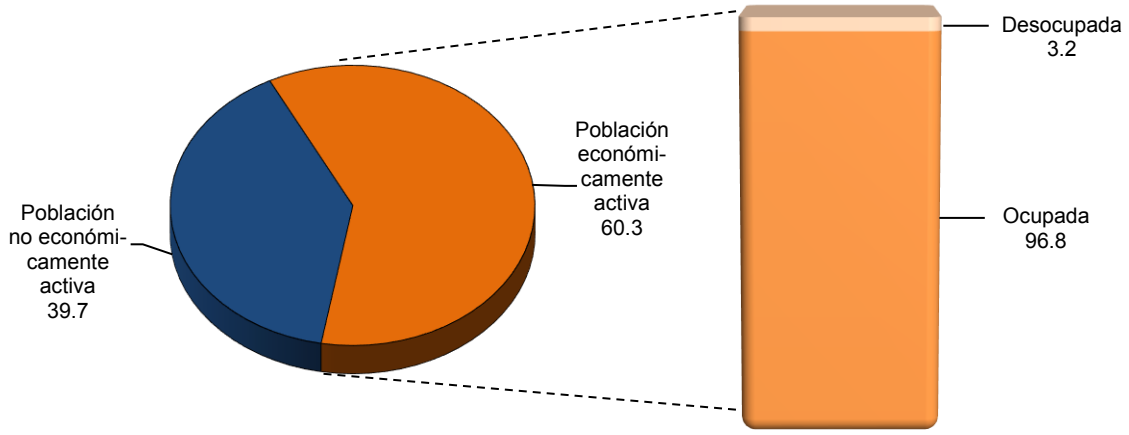

Fuente: Cuadro 10.3

Trabajadores asegurados en el IMSS por municipio según relación laboral
Al 31 de diciembre de 2014

Cuadro 10.4

Municipio	**Total**	Trabajadores permanentes	Trabajadores eventuales urbanos	Trabajadores eventuales del campo
Estado	**517 214**	**437 151**	**75 685**	**4 378**
Acajete	**1 310**	1 265	45	0
Acateno	**20**	20	0	0
Acatlán	**588**	528	60	0
Acatzingo	**806**	695	106	5
Ahuacatlán	**20**	12	8	0
Ahuazotepec	**451**	356	95	0
Ajalpan	**2 136**	1 876	260	0
Aljojuca	**12**	12	0	0
Altepexi	**39**	36	1	2
Amozoc	**7 694**	5 831	1 863	0
Aquixtla	**53**	53	0	0
Atempan	**199**	156	43	0
Atexcal	**4**	4	0	0
Atlixco	**6 023**	5 390	602	31
Atoyatempan	**7**	3	4	0
Atzala	**45**	38	7	0
Atzitzihuacán	**1**	1	0	0
Ayotoxco de Guerrero	**27**	27	0	0
Calpan	**4**	4	0	0
Cañada Morelos	**424**	421	3	0
Caxhuacan	**1**	1	0	0
Chalchicomula de Sesma	**1 287**	1 249	35	3
Chapulco	**19**	17	2	0
Chiautla	**115**	110	5	0
Chiautzingo	**10**	9	1	0
Chietla	**8 725**	5 277	1 141	2 307
Chignahuapan	**1 060**	995	65	0
Chignautla	**813**	696	117	0
Coatzingo	**1**	1	0	0
Coronango	**2 186**	1 403	783	0
Coxcatlán	**605**	518	65	22
Cuapiaxtla de Madero	**252**	252	0	0
Cuautinchán	**60**	37	23	0
Cuautlancingo	**35 675**	29 889	5 786	0
Cuetzalan del Progreso	**151**	133	18	0
Cuyoaco	**227**	223	1	3
Domingo Arenas	**9**	9	0	0
Epatlán	**4**	4	0	0
Esperanza	**221**	221	0	0
Francisco Z. Mena	**3**	3	0	0
General Felipe Ángeles	**24**	23	1	0
Guadalupe	**4**	4	0	0
Guadalupe Victoria	**139**	139	0	0
Huaquechula	**45**	43	0	2
Huauchinango	**2 471**	2 247	224	0
Huehuetla	**46**	46	0	0
Huehuetlán el Chico	**38**	27	11	0
Huejotzingo	**6 578**	4 843	1 735	0
Hueyapan	**55**	55	0	0
Hueytamalco	**408**	381	26	1
Huitzilan de Serdán	**1**	1	0	0
Huitziltepec	**31**	31	0	0
Ixcamilpa de Guerrero	**1**	1	0	0
Ixcaquixtla	**34**	22	12	0
Ixtacamaxtitlán	**16**	10	6	0

(Continúa)

INEGI. Anuario estadístico y geográfico de Puebla 2015.

Trabajadores asegurados en el IMSS por municipio según relación laboral
Al 31 de diciembre de 2014

Cuadro 10.4

Municipio	**Total**	Trabajadores permanentes	Trabajadores eventuales urbanos	Trabajadores eventuales del campo
Izúcar de Matamoros	**4 708**	4 145	448	115
Jalpan	**1**	0	1	0
Jolalpan	**2**	2	0	0
Jonotla	**6**	6	0	0
Juan C. Bonilla	**349**	345	4	0
Juan Galindo	**67**	63	4	0
Lafragua	**5**	5	0	0
Libres	**1 135**	849	286	0
Los Reyes de Juárez	**92**	92	0	0
Mazapiltepec de Juárez	**2**	2	0	0
Molcaxac	**38**	38	0	0
Nealtican	**26**	26	0	0
Nicolás Bravo	**18**	18	0	0
Nopalucan	**1 835**	1 323	512	0
Ocotepec	**12**	12	0	0
Ocoyucan	**446**	164	282	0
Olintla	**8**	8	0	0
Oriental	**218**	176	42	0
Palmar de Bravo	**809**	447	362	0
Pantepec	**3**	3	0	0
Petlalcingo	**2**	2	0	0
Puebla	**296 252**	257 465	37 967	820
Quecholac	**907**	896	10	1
Rafael Lara Grajales	**682**	430	252	0
San Andrés Cholula	**26 529**	21 582	4 916	31
San Felipe Teotlalcingo	**5**	5	0	0
San Gabriel Chilac	**241**	110	131	0
San Gregorio Atzompa	**1 229**	1 092	137	0
San Jerónimo Tecuanipan	**2**	2	0	0
San José Chiapa	**3 605**	1 572	2 033	0
San José Miahuatlán	**34**	34	0	0
San Juan Atenco	**5**	5	0	0
San Martín Texmelucan	**9 783**	8 598	1 185	0
San Matías Tlalancaleca	**113**	112	1	0
San Miguel Xoxtla	**1 958**	1 040	918	0
San Nicolás Buenos Aires	**10**	5	1	4
San Pedro Cholula	**10 139**	8 835	1 304	0
San Salvador el Seco	**160**	129	29	2
San Salvador el Verde	**528**	523	5	0
San Salvador Huixcolotla	**442**	426	15	1
Santa Inés Ahuatempan	**1**	1	0	0
Santa Isabel Cholula	**41**	41	0	0
Santiago Miahuatlán	**426**	362	64	0
Santo Tomás Hueyotlipan	**6**	6	0	0
Soltepec	**2**	2	0	0
Tecali de Herrera	**571**	392	179	0
Tecamachalco	**3 781**	3 179	602	0
Tecomatlán	**12**	11	1	0
Tehuacán	**42 389**	34 565	7 604	220
Tehuitzingo	**23**	23	0	0
Tenampulco	**2**	2	0	0
Teotlalco	**10**	3	7	0
Tepanco de López	**2 420**	697	1 422	301
Tepatlaxco de Hidalgo	**18**	18	0	0
Tepeaca	**2 441**	2 084	357	0
Tepeojuma	**3**	3	0	0
Tepexi de Rodríguez	**77**	77	0	0

(Continúa)

INEGI. Anuario estadístico y geográfico de Puebla 2015.

Trabajadores asegurados en el IMSS por municipio según relación laboral
Al 31 de diciembre de 2014

Cuadro 10.4

Municipio	**Total**	Trabajadores permanentes	Trabajadores eventuales urbanos	Trabajadores eventuales del campo
Tepeyahualco	**246**	238	8	0
Tepeyahualco de Cuauhtémoc	**238**	238	0	0
Tetela de Ocampo	**72**	56	16	0
Teteles de Avila Castillo	**167**	121	46	0
Teziutlán	**12 002**	11 430	572	0
Tianguismanalco	**11**	11	0	0
Tilapa	**3**	3	0	0
Tlachichuca	**35**	34	0	1
Tlacotepec de Benito Juárez	**850**	823	27	0
Tlahuapan	**385**	363	22	0
Tlaltenango	**25**	12	13	0
Tlanepantla	**9**	9	0	0
Tlaola	**1**	1	0	0
Tlapanalá	**403**	2	0	401
Tlatlauquitepec	**960**	919	41	0
Tochimilco	**12**	10	1	1
Tochtepec	**144**	135	5	4
Tulcingo	**12**	12	0	0
Tuzamapan de Galeana	**4**	4	0	0
Venustiano Carranza	**45**	11	34	0
Vicente Guerrero	**21**	21	0	0
Xicotepec	**1 834**	1 494	240	100
Xiutetelco	**206**	205	1	0
Xochiltepec	**29**	29	0	0
Xochitlán Todos Santos	**1**	1	0	0
Yaonáhuac	**27**	27	0	0
Yehualtepec	**76**	68	8	0
Zacapoaxtla	**646**	600	46	0
Zacatlán	**1 965**	1 734	231	0
Zapotitlán	**93**	71	22	0
Zaragoza	**313**	209	104	0
Zautla	**11**	10	1	0
Zihuateutla	**34**	34	0	0
Zinacatepec	**488**	487	1	0
Zoquitlán	**39**	28	11	0

<3/3>

Fuente: IMSS. Dirección de Incorporación y Recaudación.

Trabajadores asegurados registrados en el ISSSTE por municipio según tipo de nombramiento
Al 31 de diciembre de 2014

Cuadro 10.5

Municipio	Total	Base a/	No base b/	No especificado
Estado	**75 045**	**59 668**	**6 083**	**9 294**
Acajete	**169**	112	6	51
Acateno	**25**	18	1	6
Acatlán	**1 445**	1 290	23	132
Acatzingo	**160**	129	5	26
Acteopan	**1**	1	0	0
Ahuacatlán	**60**	48	0	12
Ahuatlán	**2**	2	0	0
Ahuazotepec	**26**	16	2	8
Ahuehuetitla	**39**	36	0	3
Ajalpan	**177**	140	7	30
Albino Zertuche	**1**	0	0	1
Aljojuca	**17**	12	0	5
Altepexi	**115**	100	1	14
Amixtlán	**39**	31	2	6
Amozoc	**501**	363	34	104
Aquixtla	**13**	11	0	2
Atempan	**222**	194	2	26
Atexcal	**4**	4	0	0
Atlequizayan	**9**	9	0	0
Atlixco	**2 623**	2 227	143	253
Atoyatempan	**42**	40	1	1
Atzala	**1**	0	0	1
Atzitzihuacán	**12**	12	0	0
Atzitzintla	**33**	6	0	27
Axutla	**3**	3	0	0
Ayotoxco de Guerrero	**121**	96	3	22
Calpan	**52**	45	2	5
Caltepec	**14**	12	0	2
Camocuautla	**2**	1	0	1
Cañada Morelos	**28**	21	2	5
Caxhuacan	**139**	129	1	9
Chalchicomula de Sesma	**619**	484	52	83
Chapulco	**21**	19	2	0
Chiautla	**469**	420	3	46
Chiautzingo	**89**	59	5	25
Chichiquila	**8**	5	0	3
Chiconcuautla	**7**	6	0	1
Chietla	**531**	445	15	71
Chigmecatitlán	**2**	2	0	0
Chignahuapan	**474**	363	24	87
Chignautla	**268**	237	5	26
Chila	**62**	49	0	13
Chilchotla	**28**	19	1	8
Chinantla	**47**	44	0	3
Coatepec	**4**	4	0	0
Coatzingo	**1**	1	0	0
Cohetzala	**9**	9	0	0
Cohuecan	**11**	7	1	3
Coronango	**125**	77	21	27
Coxcatlán	**384**	280	8	96
Coyomeapan	**23**	21	0	2
Coyotepec	**87**	82	0	5
Cuapiaxtla de Madero	**22**	21	0	1
Cuautempan	**100**	96	0	4
Cuautinchán	**14**	12	0	2
Cuautlancingo	**517**	358	73	86

(Continúa)

INEGI. Anuario estadístico y geográfico de Puebla 2015.

Trabajadores asegurados registrados en el ISSSTE por municipio según tipo de nombramiento
Al 31 de diciembre de 2014

Cuadro 10.5

Municipio	**Total**	Base a/	No base b/	No especificado
Cuayuca de Andrade	**9**	8	0	1
Cuetzalan del Progreso	**766**	663	26	77
Cuyoaco	**45**	27	4	14
Domingo Arenas	**19**	17	1	1
Eloxochitlán	**17**	13	0	4
Epatlán	**25**	21	0	4
Esperanza	**227**	187	6	34
Francisco Z. Mena	**200**	184	4	12
General Felipe Ángeles	**10**	3	1	6
Guadalupe	**19**	15	0	4
Guadalupe Victoria	**72**	60	4	8
Hermenegildo Galeana	**32**	27	1	4
Honey	**8**	6	1	1
Huaquechula	**214**	192	3	19
Huatlatlauca	**16**	14	0	2
Huauchinango	**2 897**	2 452	159	286
Huehuetla	**143**	110	7	26
Huehuetlán el Chico	**59**	51	0	8
Huehuetlán el Grande	**4**	4	0	0
Huejotzingo	**1 027**	796	55	176
Hueyapan	**164**	147	7	10
Hueytamalco	**156**	131	6	19
Hueytlalpan	**10**	10	0	0
Huitzilan de Serdán	**52**	43	0	9
Huitziltepec	**35**	26	0	9
Ixcamilpa de Guerrero	**11**	10	0	1
Ixcaquixtla	**375**	351	4	20
Ixtacamaxtitlán	**20**	13	2	5
Ixtepec	**31**	30	0	1
Izúcar de Matamoros	**1 875**	1 575	83	217
Jalpan	**25**	17	2	6
Jolalpan	**26**	24	0	2
Jonotla	**31**	27	0	4
Jopala	**28**	23	0	5
Juan C. Bonilla	**145**	115	13	17
Juan Galindo	**182**	149	11	22
Juan N. Méndez	**10**	8	0	2
Lafragua	**12**	8	0	4
La Magdalena Tlatlauquitepec	**3**	3	0	0
Libres	**311**	252	19	40
Los Reyes de Juárez	**42**	38	2	2
Mazapiltepec de Juárez	**5**	3	0	2
Mixtla	**20**	17	1	2
Molcaxac	**46**	43	0	3
Naupan	**6**	4	2	0
Nauzontla	**27**	25	0	2
Nealtican	**22**	17	3	2
Nicolás Bravo	**13**	11	0	2
Nopalucan	**48**	34	8	6
Ocotepec	**21**	14	2	5
Ocoyucan	**43**	36	4	3
Olintla	**41**	36	0	5
Oriental	**52**	40	6	6
Pahuatlán	**144**	125	4	15
Palmar de Bravo	**94**	55	8	31
Pantepec	**95**	81	2	12
Petlalcingo	**101**	91	1	9

(Continúa)

INEGI. Anuario estadístico y geográfico de Puebla 2015.

Trabajadores asegurados registrados en el ISSSTE por municipio según tipo de nombramiento
Al 31 de diciembre de 2014

Cuadro 10.5

Municipio	**Total**	Base a/	No base b/	No especificado
Piaxtla	**51**	46	0	5
Puebla	**29 088**	21 575	3 726	3 787
Quecholac	**39**	27	1	11
Quimixtlán	**21**	14	1	6
Rafael Lara Grajales	**107**	91	5	11
San Andrés Cholula	**913**	557	207	149
San Antonio Cañada	**9**	9	0	0
San Felipe Teotlalcingo	**75**	63	4	8
San Felipe Tepatlán	**11**	9	0	2
San Gabriel Chilac	**165**	153	4	8
San Gregorio Atzompa	**25**	15	7	3
San Jerónimo Tecuanipan	**11**	9	0	2
San Jerónimo Xayacatlán	**74**	66	0	8
San José Chiapa	**6**	4	0	2
San José Miahuatlán	**103**	94	0	9
San Juan Atenco	**10**	8	0	2
San Juan Atzompa	**6**	6	0	0
San Martín Texmelucan	**2 069**	1 716	113	240
San Martín Totoltepec	**3**	3	0	0
San Matías Tlalancaleca	**98**	68	10	20
San Miguel Ixitlán	**1**	0	0	1
San Miguel Xoxtla	**102**	84	3	15
San Nicolás Buenos Aires	**7**	5	1	1
San Nicolás de los Ranchos	**35**	26	2	7
San Pablo Anicano	**50**	40	1	9
San Pedro Cholula	**1 482**	985	267	230
San Pedro Yeloixtlahuaca	**85**	69	3	13
San Salvador el Seco	**105**	56	8	41
San Salvador el Verde	**216**	144	11	61
San Salvador Huixcolotla	**26**	19	1	6
San Sebastián Tlacotepec	**23**	19	0	4
Santa Catarina Tlaltempan	**1**	1	0	0
Santa Inés Ahuatempan	**61**	56	0	5
Santa Isabel Cholula	**13**	7	3	3
Santiago Miahuatlán	**63**	45	5	13
Santo Tomás Hueyotlipan	**46**	44	0	2
Soltepec	**18**	12	1	5
Tecali de Herrera	**216**	192	7	17
Tecamachalco	**559**	457	24	78
Tecomatlán	**116**	96	3	17
Tehuacán	**5 124**	4 298	282	544
Tehuitzingo	**190**	170	4	16
Tenampulco	**117**	106	3	8
Teopantlán	**6**	6	0	0
Teotlalco	**23**	20	1	2
Tepanco de López	**100**	84	4	12
Tepango de Rodríguez	**24**	19	3	2
Tepatlaxco de Hidalgo	**57**	44	3	10
Tepeaca	**830**	667	42	121
Tepemaxalco	**1**	1	0	0
Tepeojuma	**37**	32	3	2
Tepetzintla	**39**	33	0	6
Tepexco	**17**	13	2	2
Tepexi de Rodríguez	**255**	210	7	38
Tepeyahualco	**50**	44	1	5
Tepeyahualco de Cuauhtémoc	**16**	12	0	4
Tetela de Ocampo	**316**	289	4	23
Teteles de Avila Castillo	**256**	232	0	24

(Continúa)

INEGI. Anuario estadístico y geográfico de Puebla 2015.

Trabajadores asegurados registrados en el ISSSTE por municipio según tipo de nombramiento
Al 31 de diciembre de 2014

Cuadro 10.5

Municipio	**Total**	Base a/	No base b/	No especificado
Teziutlán	**2 693**	2 284	130	279
Tianguismanalco	**29**	23	1	5
Tilapa	**112**	95	2	15
Tlachichuca	**126**	107	6	13
Tlacotepec de Benito Juárez	**85**	66	4	15
Tlacuilotepec	**26**	20	3	3
Tlahuapan	**145**	96	16	33
Tlaltenango	**21**	16	0	5
Tlanepantla	**7**	6	1	0
Tlaola	**68**	50	2	16
Tlapacoya	**9**	6	0	3
Tlapanalá	**15**	14	0	1
Tlatlauquitepec	**1 304**	1 191	15	98
Tlaxco	**16**	14	0	2
Tochimilco	**27**	26	1	0
Tochtepec	**100**	86	1	13
Totoltepec de Guerrero	**14**	11	0	3
Tulcingo	**70**	44	1	25
Tuzamapan de Galeana	**75**	66	1	8
Tzicatlacoyan	**4**	3	0	1
Venustiano Carranza	**313**	277	5	31
Vicente Guerrero	**25**	22	0	3
Xayacatlán de Bravo	**104**	96	0	8
Xicotepec	**978**	791	80	107
Xiutetelco	**153**	119	10	24
Xochiapulco	**92**	83	1	8
Xochiltepec	**7**	5	1	1
Xochitlán de Vicente Suárez	**77**	74	0	3
Xochitlán Todos Santos	**17**	15	0	2
Yaonáhuac	**310**	287	9	14
Yehualtepec	**27**	19	2	6
Zacapala	**12**	11	0	1
Zacapoaxtla	**1 514**	1 356	27	131
Zacatlán	**1 411**	1 199	55	157
Zapotitlán	**83**	72	4	7
Zapotitlán de Méndez	**110**	95	1	14
Zaragoza	**817**	755	9	53
Zautla	**132**	119	2	11
Zihuateutla	**44**	35	3	6
Zinacatepec	**97**	84	6	7
Zongozotla	**30**	28	0	2
Zoquiapan	**20**	16	0	4
Zoquitlán	**11**	6	0	5

<4/4>

Nota: La información se refiere al registro de empleados en el sector público, según nómina de las dependencias, entidades y organismos afiliados.

a/ Se refiere a trabajadores sindicalizados.

b/ Comprende trabajadores de confianza y honorarios.

Fuente: ISSSTE, Delegación en el Estado. Subdelegación Médica; Departamento de Programación y Desarrollo; Oficina de Programación y Bioestadística.

INEGI. Anuario estadístico y geográfico de Puebla 2015.

Trabajadores asegurados registrados en el ISSSTE por municipio según sexo
Al 31 de diciembre de 2014

Cuadro 10.6

Municipio	Total	Hombres	Mujeres
Estado	**75 045**	**29 248**	**45 797**
Acajete	**169**	62	107
Acateno	**25**	8	17
Acatlán	**1 445**	558	887
Acatzingo	**160**	51	109
Acteopan	**1**	1	0
Ahuacatlán	**60**	30	30
Ahuatlán	**2**	0	2
Ahuazotepec	**26**	12	14
Ahuehuetitla	**39**	13	26
Ajalpan	**177**	54	123
Albino Zertuche	**1**	1	0
Aljojuca	**17**	6	11
Altepexi	**115**	29	86
Amixtlán	**39**	10	29
Amozoc	**501**	239	262
Aquixtla	**13**	3	10
Atempan	**222**	98	124
Atexcal	**4**	1	3
Atlequizayan	**9**	4	5
Atlixco	**2 623**	926	1 697
Atoyatempan	**42**	11	31
Atzala	**1**	0	1
Atzitzihuacán	**12**	6	6
Atzitzintla	**33**	28	5
Axutla	**3**	2	1
Ayotoxco de Guerrero	**121**	50	71
Calpan	**52**	16	36
Caltepec	**14**	8	6
Camocuautla	**2**	0	2
Cañada Morelos	**28**	15	13
Caxhuacan	**139**	73	66
Chalchicomula de Sesma	**619**	257	362
Chapulco	**21**	9	12
Chiautla	**469**	194	275
Chiautzingo	**89**	28	61
Chichiquila	**8**	3	5
Chiconcuautla	**7**	4	3
Chietla	**531**	215	316
Chigmecatitlán	**2**	2	0
Chignahuapan	**474**	187	287
Chignautla	**268**	104	164
Chila	**62**	20	42
Chilchotla	**28**	13	15
Chinantla	**47**	18	29
Coatepec	**4**	0	4
Coatzingo	**1**	0	1
Cohetzala	**9**	2	7
Cohuecan	**11**	5	6
Coronango	**125**	48	77
Coxcatlán	**384**	152	232
Coyomeapan	**23**	8	15
Coyotepec	**87**	42	45
Cuapiaxtla de Madero	**22**	5	17
Cuautempan	**100**	35	65
Cuautinchán	**14**	6	8
Cuautlancingo	**517**	194	323

(Continúa)

INEGI. Anuario estadístico y geográfico de Puebla 2015.

Trabajadores asegurados registrados en el ISSSTE por municipio según sexo
Al 31 de diciembre de 2014

Cuadro 10.6

Municipio	**Total**	Hombres	Mujeres
Cuayuca de Andrade	**9**	3	6
Cuetzalan del Progreso	**766**	318	448
Cuyoaco	**45**	14	31
Domingo Arenas	**19**	8	11
Eloxochitlán	**17**	12	5
Epatlán	**25**	6	19
Esperanza	**227**	161	66
Francisco Z. Mena	**200**	83	117
General Felipe Ángeles	**10**	4	6
Guadalupe	**19**	4	15
Guadalupe Victoria	**72**	18	54
Hermenegildo Galeana	**32**	18	14
Honey	**8**	3	5
Huaquechula	**214**	100	114
Huatlatlauca	**16**	3	13
Huauchinango	**2 897**	1 005	1 892
Huehuetla	**143**	68	75
Huehuetlán el Chico	**59**	22	37
Huehuetlán el Grande	**4**	2	2
Huejotzingo	**1 027**	407	620
Hueyapan	**164**	83	81
Hueytamalco	**156**	71	85
Hueytlalpan	**10**	5	5
Huitzilan de Serdán	**52**	28	24
Huitziltepec	**35**	5	30
Ixcamilpa de Guerrero	**11**	1	10
Ixcaquixtla	**375**	142	233
Ixtacamaxtitlán	**20**	10	10
Ixtepec	**31**	14	17
Izúcar de Matamoros	**1 875**	751	1 124
Jalpan	**25**	8	17
Jolalpan	**26**	13	13
Jonotla	**31**	10	21
Jopala	**28**	12	16
Juan C. Bonilla	**145**	57	88
Juan Galindo	**182**	47	135
Juan N. Méndez	**10**	5	5
Lafragua	**12**	5	7
La Magdalena Tlatlauquitepec	**3**	2	1
Libres	**311**	131	180
Los Reyes de Juárez	**42**	21	21
Mazapiltepec de Juárez	**5**	1	4
Mixtla	**20**	9	11
Molcaxac	**46**	15	31
Naupan	**6**	2	4
Nauzontla	**27**	10	17
Nealtican	**22**	3	19
Nicolás Bravo	**13**	5	8
Nopalucan	**48**	19	29
Ocotepec	**21**	6	15
Ocoyucan	**43**	18	25
Olintla	**41**	25	16
Oriental	**52**	23	29
Pahuatlán	**144**	55	89
Palmar de Bravo	**94**	37	57
Pantepec	**95**	43	52
Petlalcingo	**101**	36	65

(Continúa)

INEGI. Anuario estadístico y geográfico de Puebla 2015.

Trabajadores asegurados registrados en el ISSSTE por municipio según sexo
Al 31 de diciembre de 2014

Cuadro 10.6

Municipio	**Total**	Hombres	Mujeres
Piaxtla	**51**	18	33
Puebla	**29 088**	11 225	17 863
Quecholac	**39**	14	25
Quimixtlán	**21**	9	12
Rafael Lara Grajales	**107**	43	64
San Andrés Cholula	**913**	394	519
San Antonio Cañada	**9**	4	5
San Felipe Teotlalcingo	**75**	33	42
San Felipe Tepatlán	**11**	2	9
San Gabriel Chilac	**165**	65	100
San Gregorio Atzompa	**25**	10	15
San Jerónimo Tecuanipan	**11**	4	7
San Jerónimo Xayacatlán	**74**	21	53
San José Chiapa	**6**	2	4
San José Miahuatlán	**103**	60	43
San Juan Atenco	**10**	2	8
San Juan Atzompa	**6**	2	4
San Martín Texmelucan	**2 069**	827	1 242
San Martín Totoltepec	**3**	0	3
San Matías Tlalancaleca	**98**	45	53
San Miguel Ixitlán	**1**	1	0
San Miguel Xoxtla	**102**	20	82
San Nicolás Buenos Aires	**7**	2	5
San Nicolás de los Ranchos	**35**	10	25
San Pablo Anicano	**50**	21	29
San Pedro Cholula	**1 482**	584	898
San Pedro Yeloixtlahuaca	**85**	37	48
San Salvador el Seco	**105**	44	61
San Salvador el Verde	**216**	92	124
San Salvador Huixcolotla	**26**	18	8
San Sebastián Tlacotepec	**23**	9	14
Santa Catarina Tlaltempan	**1**	0	1
Santa Inés Ahuatempan	**61**	27	34
Santa Isabel Cholula	**13**	4	9
Santiago Miahuatlán	**63**	22	41
Santo Tomás Hueyotlipan	**46**	21	25
Soltepec	**18**	6	12
Tecali de Herrera	**216**	80	136
Tecamachalco	**559**	204	355
Tecomatlán	**116**	52	64
Tehuacán	**5 124**	2 043	3 081
Tehuitzingo	**190**	87	103
Tenampulco	**117**	51	66
Teopantlán	**6**	3	3
Teotlalco	**23**	14	9
Tepanco de López	**100**	33	67
Tepango de Rodríguez	**24**	9	15
Tepatlaxco de Hidalgo	**57**	16	41
Tepeaca	**830**	280	550
Tepemaxalco	**1**	0	1
Tepeojuma	**37**	16	21
Tepetzintla	**39**	17	22
Tepexco	**17**	6	11
Tepexi de Rodríguez	**255**	106	149
Tepeyahualco	**50**	29	21
Tepeyahualco de Cuauhtémoc	**16**	6	10
Tetela de Ocampo	**316**	134	182
Teteles de Avila Castillo	**256**	100	156

(Continúa)

INEGI. Anuario estadístico y geográfico de Puebla 2015.

Trabajadores asegurados registrados en el ISSSTE por municipio según sexo
Al 31 de diciembre de 2014

Cuadro 10.6

Municipio	Total	Hombres	Mujeres
Teziutlán	**2 693**	1 062	1 631
Tianguismanalco	**29**	13	16
Tilapa	**112**	49	63
Tlachichuca	**126**	39	87
Tlacotepec de Benito Juárez	**85**	35	50
Tlacuilotepec	**26**	10	16
Tlahuapan	**145**	93	52
Tlaltenango	**21**	8	13
Tlanepantla	**7**	3	4
Tlaola	**68**	28	40
Tlapacoya	**9**	3	6
Tlapanalá	**15**	6	9
Tlatlauquitepec	**1 304**	488	816
Tlaxco	**16**	4	12
Tochimilco	**27**	6	21
Tochtepec	**100**	32	68
Totoltepec de Guerrero	**14**	8	6
Tulcingo	**70**	25	45
Tuzamapan de Galeana	**75**	30	45
Tzicatlacoyan	**4**	2	2
Venustiano Carranza	**313**	120	193
Vicente Guerrero	**25**	8	17
Xayacatlán de Bravo	**104**	33	71
Xicotepec	**978**	378	600
Xiutetelco	**153**	59	94
Xochiapulco	**92**	32	60
Xochiltepec	**7**	4	3
Xochitlán de Vicente Suárez	**77**	32	45
Xochitlán Todos Santos	**17**	6	11
Yaonáhuac	**310**	147	163
Yehualtepec	**27**	11	16
Zacapala	**12**	5	7
Zacapoaxtla	**1 514**	614	900
Zacatlán	**1 411**	488	923
Zapotitlán	**83**	20	63
Zapotitlán de Méndez	**110**	44	66
Zaragoza	**817**	325	492
Zautla	**132**	48	84
Zihuateutla	**44**	18	26
Zinacatepec	**97**	44	53
Zongozotla	**30**	15	15
Zoquiapan	**20**	9	11
Zoquitlán	**11**	7	4

<4/4>

Nota: La información se refiere al registro de empleados en el sector público, según nómina de las dependencias, entidades y organismos afiliados.

Fuente: ISSSTE, Delegación en el Estado. Subdelegación Médica; Departamento de Programación y Desarrollo; Oficina de Programación y Bioestadística.

INEGI. Anuario estadístico y geográfico de Puebla 2015.

Cursos impartidos y personas capacitadas para el trabajo en el subprograma Bécate por área general y específica de capacitación 2014

Cuadro 10.7

Área general Área específica	Cursos impartidos	Personas capacitadas a/		
		Total	Hombres	Mujeres
Total	**936**	**16 077**	**4 876**	**11 201**
Diseño gráfico, Técnicas audiovisuales y producción de medios	5	89	36	53
Diseño gráfico, Técnicas audiovisuales y producción de medios	5	89	36	53
Ingeniería industrial, mecánica, electrónica y tecnología	46	714	447	267
Electricidad y electrónica	18	257	183	74
Mantenimiento de equipo de cómputo	5	125	49	76
Mecánica	15	209	130	79
Soldadura y herrería	8	123	85	38
Manufacturas y procesos	193	4 177	703	3 474
Industria de la alimentación	121	3 013	259	2 754
Industria textil, del calzado y piel	57	792	225	567
Industrias de materiales diversos (madera, papel, plástico y vidrio)	15	372	219	153
Negocios y administración	103	1 420	641	779
Administración y gestión de empresas	27	130	105	25
Comercio, Mercadotecnia y publicidad	76	1 290	536	754
Producción y explotación agrícola y ganadera	58	1 450	239	1 211
Producción y explotación agrícola y ganadera	58	1 450	239	1 211
Salud	28	682	278	404
Salud	28	682	278	404
Servicios personales	154	3 318	847	2 471
Contabilidad y fiscalización	16	370	150	220
Procesamiento y servicio de alimentos y bebidas	3	75	42	33
Secretariado y asistencia administrativa	46	1 045	351	694
Servicios de belleza	53	1 325	95	1 230
Servicios personales	36	503	209	294
Técnicas y habilidades artesanales	61	1 518	53	1 465
Técnicas y habilidades artesanales	61	1 518	53	1 465

(Continúa)

INEGI. Anuario estadístico y geográfico de Puebla 2015.

Cursos impartidos y personas capacitadas para el trabajo en el subprograma Bécate por área general y específica de capacitación 2014

Cuadro 10.7

Área general Área específica	Cursos impartidos	Personas capacitadas a/		
		Total	Hombres	Mujeres
Tecnologías de información (Informática y computación)	16	382	117	265
Tecnologías de información (Informática y computación)	16	382	117	265
Otras	272	2 327	1 515	812

<2/2>

Nota: El Subprograma Bécate apoya a personas de 16 años o más de todo el país, desempleadas, subempleadas o trabajadores en suspensión temporal de relaciones laborales, con el objetivo de que se incorporen a cursos de capacitación para el trabajo, a través de los cuales adquieren o fortalecen sus conocimientos y habilidades, a efecto de favorecer su acceso o permanencia en un empleo o el desarrollo de una actividad productiva por cuenta propia.

a/ Se refiere a becarios egresados. Una misma persona puede estar registrada en dos o más cursos.

Fuente: Secretaría de Competitividad, Trabajo y Desarrollo Económico del Estado. Dirección General del Servicio Estatal de Empleo.

Solicitudes, vacantes, número de envíos a cubrir y eventos de colocación en el estado de Puebla Serie anual de 2011 a 2014

Cuadro 10.8

Concepto	2011	2012	2013	2014
Solicitudes de empleo recibidas a/	19 571	21 515	21 756	28 646
Vacantes captadas b/	12 567	14 627	15 421	21 792
Número de envíos a cubrir una vacante c/	16 059	27 691	27 500	36 345
Eventos de colocación d/	3 256	5 569	7 425	12 185

Nota: Se excluyen las acciones de vinculación del Programa de Empleo Temporal (PET).

a/ Se refiere al número de solicitudes de empleo de primera vez y subsecuentes recibidas durante el año.

b/ Se refiere a plazas de trabajo vacantes nuevas captadas en el año. En una ocupación o puesto de trabajo puede registrarse más de una plaza de trabajo vacante.

c/ Un solicitante de empleo puede ser enviado a cubrir una vacante más de una vez en el año.

d/ Se refiere a las contrataciones registradas en plazas de trabajo vacantes captadas durante el año; una persona puede ser contratada más de una vez.

Fuente: SNE. Dirección de Vinculación e Información Ocupacional de la Coordinación General. www.empleo.gob.mx (16 de febrero de 2015).

Trabajadores bajo seguro de riesgos de trabajo, casos de riesgos de trabajo que provocaron la muerte, incapacidad permanente o temporal y días de incapacidad registrados en el IMSS
Serie anual de 2009 a 2014

Cuadro 10.9

Concepto	2009	2010	2011	2012	2013	2014
Trabajadores bajo seguro de riesgos de trabajo a/	413 697	372 335	444 335	464 545	480 756	503 507
Casos de riesgos de trabajo que provocaron la muerte b/	45	30	24	39	35	30
Casos de riesgos de trabajo que provocaron incapacidad permanente b/	547	564	678	613	666	615
Casos de riesgos de trabajo que provocaron incapacidad temporal b/	13 967	14 623	12 610	20 231	17 365	17 353
Días de incapacidad por riesgos de trabajo	327 165	365 901	354 823	404 197	35 089	355 722

Nota: La información comprende aseguramiento permanente y eventual.

a/ La población de trabajadores bajo seguro de riesgos de trabajo, se calcula con base en las horas de exposición al riesgo, que es el tiempo en que se preste el trabajo y el tiempo de traslado del domicilio del trabajador para llegar al trabajo, así como regresar a su domicilio. Datos referidos al 31 de diciembre de cada año.

b/ Se refiere a casos de riesgos de trabajo terminados; un riesgo de trabajo es terminado después de que se aceptó como tal y de que el trabajador es dado de alta médica y administrativamente. Un accidente o enfermedad de trabajo se considera terminado cuando el trabajador es dado de alta, después de otorgarle las prestaciones en especie y en dinero a que tiene derecho, excepto cuando fallece son proporcionadas en forma mediata al deceso; específicamente para los de incapacidad permanente, se incluyen casos por riesgos de trabajo de años anteriores.

Fuente: IMSS, Delegación Regional Sur. Delegación Estatal. Jefatura Delegacional de Prestaciones Médicas; Coordinación Delegacional de Informática Médica.

Casos de riesgos de trabajo que provocaron la muerte, incapacidad permanente o temporal registrados en el IMSS por tipo de riesgo
2014

Cuadro 10.10

Tipo de riesgo	Casos de riesgos de trabajo que provocaron la muerte	Casos de riesgos de trabajo que provocaron incapacidad permanente a/	Casos de riesgos de trabajo que provocaron incapacidad temporal
Total	**30**	**615**	**17 353**
Accidentes de trabajo	23	516	12 118
Accidentes en trayecto	7	89	5 196
Enfermedades de trabajo	0	10	39

Nota: La información comprende aseguramiento permanente y eventual, y se refiere a casos de riesgos de trabajo terminados.

a/ Se incluyen casos de incapacidad permanente por riesgos de trabajo de años anteriores.

Fuente: IMSS, Delegación Regional Sur. Delegación Estatal. Jefatura Delegacional de Prestaciones Médicas; Coordinación Delegacional de Informática Médica.

Salario mínimo general en las áreas geográficas "B" y "C"
Serie anual de 2009 a 2014
(Pesos diarios)

Cuadro 10.11

Año	Área "B"	Área "C"
2009	NA	51.95
2010	NA	54.47
2011	NA	56.70
2012 a/	59.08 b/	NA
2013	61.38	NA
2014	63.77	NA

Nota: La información se refiere a los salarios mínimos vigentes del 1 de enero al 31 de diciembre de cada año.
a/ Por resolución emitida por el Honorable Consejo de Representantes de la Comisión Nacional de los Salarios Mínimos de fecha 23 de noviembre de 2012, publicada en el Diario Oficial de la Federación el día 26 de noviembre de 2012, la distribución por áreas geográficas de los Salarios Mínimos generales y profesionales vigentes en el territorio nacional se modificó, quedando únicamente dos áreas geográficas A y B.
b/ A partir del 27 de noviembre se adicionan a esta área geográfica todos los municipios del estado.
Fuente: Comisión Nacional de los Salarios Mínimos. www.conasami.gob.mx (16 de febrero de 2015).

Convenios de trabajo fuera de juicio y trabajadores involucrados, conflictos de trabajo y trabajadores involucrados por sector de actividad económica
2014

Cuadro 10.12

Sector económico	Convenios de trabajo fuera de juicio	Trabajadores involucrados en los convenios	Conflictos de trabajo a/	Trabajadores involucrados en los conflictos
Total	**9 253**	**23 804**	**5 024**	**5 705**
Agricultura, cría y explotación de animales, aprovechamiento forestal, pesca y caza	315	654	73	97
Minería	7	7	1	1
Generación, transmisión y distribución de energía eléctrica, suministro de agua y de gas por ductos al consumidor final	1 243	1 243	7	7
Construcción	112	533	356	595
Industrias manufactureras	1 290	4 743	498	607
Comercio	1 741	4 534	1 212	1 287
Transportes, correos y almacenamiento	471	538	358	378
Información en medios masivos	63	72	84	84
Servicios financieros y de seguros	254	299	170	170
Servicios inmobiliarios y de alquiler de bienes muebles e intangibles	71	72	43	48

(Continúa)

INEGI. Anuario estadístico y geográfico de Puebla 2015.

Convenios de trabajo fuera de juicio y trabajadores involucrados, conflictos de trabajo y trabajadores involucrados por sector de actividad económica 2014

Cuadro 10.12

Sector económico	Convenios de trabajo fuera de juicio	Trabajadores involucrados en los convenios	Conflictos de trabajo a/	Trabajadores involucrados en los conflictos
Servicios profesionales, científicos y técnicos	702	896	122	125
Corporativos	36	77	2	2
Servicios de apoyo a los negocios y manejo de desechos y servicios de remediación	1 154	3 184	546	620
Servicios educativos	793	840	382	408
Servicios de salud y de asistencia social	125	398	156	167
Servicios de esparcimiento culturales y deportivos, y otros servicios recreativos	50	158	56	69
Servicios de alojamiento temporal y de preparación de alimentos y bebidas	126	453	367	410
Otros servicios excepto actividades gubernamentales	135	170	247	263
Actividades legislativas, gubernamentales, de impartición de justicia y de organismos internacionales y extraterritoriales	274	4 443	223	240
No especificado	291	490	121	127

<2/2>

Nota: La información corresponde a eventos de jurisdicción local registrados ante la Junta Local de Conciliación y Arbitraje, Secretaría General "A", Juntas Especiales Núm. 1, 2, 3, 4, 5 y 6, Junta Especial Núm. 7 y 8 de Conciliación y Arbitraje y Junta Local de Conciliación, mismas que la proporcionan al INEGI para su tratamiento y posterior difusión.
La sectorización de actividad preponderante, fue establecida con base en el *Sistema de Clasificación Industrial de América del Norte, México 2007.*

a/ Se refiere a individuales debido a que en la entidad no se presentaron colectivos.

Fuente: INEGI. Dirección General de Estadísticas Sociodemográficas. *Estadísticas sobre relaciones laborales de jurisdicción local.*

INEGI. Anuario estadístico y geográfico de Puebla 2015.

Convenios de trabajo fuera de juicio y trabajadores involucrados, conflictos de trabajo y trabajadores involucrados por municipio donde se ubica el establecimiento
2014

Cuadro 10.13

Municipio	Convenios de trabajo fuera de juicio	Trabajadores involucrados en los convenios	Conflictos de trabajo a/	Trabajadores involucrados en los conflictos
Estado	**9 253**	**23 804**	**5 024**	**5 705**
Acajete	1	1	1	1
Acateno	1	1	0	0
Acatlán	5	6	2	2
Acatzingo	5	5	9	11
Ahuacatlán	3	3	0	0
Ahuatlán	1	1	0	0
Amozoc	11	12	16	16
Atempan	0	0	1	1
Atlixco	45	46	25	27
Ayotoxco de Guerrero	1	1	0	0
Calpan	0	0	2	2
Chalchicomula de Sesma	2	2	3	3
Chiautla	0	0	2	2
Chignahuapan	5	15	4	3
Chignautla	3	3	2	2
Chilchotla	1	1	0	0
Coatzingo	0	0	1	1
Coronango	15	75	12	15
Cuapiaxtla de Madero	0	0	1	1
Cuautlancingo	29	697	54	59
Cuetzalan del Progreso	3	3	4	4
Cuyoaco	7	9	3	3
Esperanza	3	4	0	0
Guadalupe Victoria	0	0	3	3
Huauchinango	1	1	13	15
Huehuetlán el Chico	1	1	0	0
Huejotzingo	21	572	15	15
Hueyapan	1	1	0	0
Hueytamalco	1	5	0	0
Huitzilan de Serdán	0	0	1	1
Huitziltepec	0	0	1	1
Ixtacamaxtitlán	0	0	1	1
Izúcar de Matamoros	6	42	6	14
Juan C. Bonilla	0	0	1	1
Libres	4	21	6	6
Los Reyes de Juárez	0	0	1	1
Naupan	0	0	1	1
Oriental	2	4	0	0
Palmar de Bravo	0	0	2	2
Pantepec	2	2	3	3
Piaxtla	0	0	2	2
Puebla	6 755	18 061	4 013	4 483
Quecholac	0	0	1	1
Rafael Lara Grajales	0	0	1	1
San Andrés Cholula	16	172	97	138
San Gregorio Atzompa	0	0	3	3
San José Chiapa	0	0	5	5
San Martín Texmelucan	4	23	23	24
San Miguel Xoxtla	2	168	1	1
San Pedro Cholula	6	174	47	65
San Salvador el Seco	0	0	1	1
San Salvador el Verde	1	1	3	3
San Salvador Huixcolotla	0	0	6	12

(Continúa)

INEGI. Anuario estadístico y geográfico de Puebla 2015.

Convenios de trabajo fuera de juicio y trabajadores involucrados, conflictos de trabajo y trabajadores involucrados por municipio donde se ubica el establecimiento
2014

Cuadro 10.13

Municipio	Convenios de trabajo fuera de juicio	Trabajadores involucrados en los convenios	Conflictos de trabajo a/	Trabajadores involucrados en los conflictos
Santa Isabel Cholula	0	0	1	1
Tecali de Herrera	1	1	4	7
Tecamachalco	13	109	15	16
Tecomatlán	0	0	1	1
Tehuacán	1 908	3 003	425	514
Tepatlaxco de Hidalgo	0	0	1	1
Tepeaca	4	4	13	13
Tepeojuma	0	0	1	1
Tepetzintla	1	1	0	0
Teteles de Avila Castillo	3	3	0	0
Teziutlán	301	395	75	83
Tlatlauquitepec	15	94	3	3
Tochtepec	0	0	1	1
Venustiano Carranza	1	1	0	0
Xicotepec	19	19	16	16
Xiutetelco	1	1	0	0
Zacapoaxtla	9	15	6	6
Zacatlán	6	6	8	9
Zaragoza	0	0	1	1
Zinacatepec	0	0	1	1
Zongozotla	0	0	1	1
Municipios de otra entidad	1	1	41	58
No especificado	6	18	11	16

<2/2>

Nota: La información corresponde a eventos de jurisdicción local registrados ante la Junta Local de Conciliación y Arbitraje, Secretaría General "A", Juntas Especiales Núm. 1, 2, 3, 4, 5 y 6, Junta Especial Núm. 7 y 8 de Conciliación y Arbitraje y Junta Local de Conciliación, mismas que la proporcionan al INEGI para su tratamiento y posterior difusión.

a/ Se refiere a individuales debido a que en la entidad no se presentaron colectivos.

Fuente: INEGI. Dirección General de Estadísticas Sociodemográficas. *Estadísticas sobre relaciones laborales de jurisdicción local.*

Motivos de los convenios de trabajo fuera de juicio y trabajadores involucrados por principales tipos de motivos
2014

Cuadro 10.14

Tipo de motivo	Motivos de los convenios de trabajo fuera de juicio	Trabajadores involucrados
Total	**9 253**	**23 804**
Retiro voluntario	7 199	8 550
Indemnización	1 933	2 533
Terminación de contrato	54	2 631
Aumento de salario	22	2 755

(Continúa) <1/2>

INEGI. Anuario estadístico y geográfico de Puebla 2015.

Motivos de los convenios de trabajo fuera de juicio y trabajadores involucrados por principales tipos de motivos 2014

Cuadro 10.14

Tipo de motivo	Motivos de los convenios de trabajo fuera de juicio	Trabajadores involucrados
Reinstalación	9	19
Revisión y firma de contrato	1	5
Otros motivos	35	7 311

<2/2>

Nota: La información corresponde a eventos de jurisdicción local registrados ante la Junta Local de Conciliación y Arbitraje, Secretaría General "A", Juntas Especiales Núm. 1, 2, 3, 4, 5 y 6, Junta Especial Núm. 7 y 8 de Conciliación y Arbitraje y Junta Local de Conciliación, mismas que la proporcionan al INEGI para su tratamiento y posterior difusión.

Fuente: INEGI. Dirección General de Estadísticas Sociodemográficas. *Estadísticas sobre relaciones laborales de jurisdicción local.*

Motivos de los conflictos de trabajo y trabajadores involucrados por tipo de conflicto y principales tipos de motivos 2014

Cuadro 10.15

Tipo de conflicto Tipo de motivo	Motivos de los conflictos de trabajo	Trabajadores involucrados en los conflictos
Total	**5 028**	**5 709**
Individuales	5 028	5 709
Despido injustificado	4 868	5 547
Revisión y firma de contrato	6	6
Riesgo de trabajo	3	3
Participación de utilidades	3	3
Rescisión de contrato	2	2
Terminación de contrato	2	2
Violación de contrato	1	1
Otros motivos	140	142
No especificado	3	3
Colectivos	0	0

Nota: La información corresponde a eventos de jurisdicción local registrados ante la Junta Local de Conciliación y Arbitraje, Secretaría General "A", Juntas Especiales Núm. 1, 2, 3, 4, 5 y 6, Junta Especial Núm. 7 y 8 de Conciliación y Arbitraje y Junta Local de Conciliación, mismas que la proporcionan al INEGI para su tratamiento y posterior difusión.
Los totales de este cuadro son mayores a los reportados para conflictos individuales, colectivos y trabajadores involucrados, debido a que hubo conflictos que se presentaron por dos o más motivos.

Fuente: INEGI. Dirección General de Estadísticas Sociodemográficas. *Estadísticas sobre relaciones laborales de jurisdicción local.*

Conflictos de trabajo solucionados y trabajadores involucrados por forma de solución 2014

Cuadro 10.16

Forma de solución	Conflictos de trabajo solucionados a/	Trabajadores involucrados en los conflictos
Total	**3 718**	**4 416**
Convenio	1 106	1 146
Laudo	1 223	1 746
Absolutorio	355	453
Condenatorio	773	1 110
Mixto	75	149
No especificado	20	34
Desistimiento	589	615
Caducidad	759	868
Otras	41	41

Nota: La información corresponde a eventos de jurisdicción local registrados ante la Junta Local de Conciliación y Arbitraje, Secretaría General "A", Juntas Especiales Núm. 1, 2, 3, 4, 5 y 6, Junta Especial Núm. 7 y 8 de Conciliación y Arbitraje y Junta Local de Conciliación, mismas que la proporcionan al INEGI para su tratamiento y posterior difusión.

a/ En algunos casos, incluye la solución de conflictos individuales y colectivos iniciados en años anteriores.

Fuente: INEGI. Dirección General de Estadísticas Sociodemográficas. *Estadísticas sobre relaciones laborales de jurisdicción local.*

Conflictos de trabajo solucionados, trabajadores involucrados y conflictos solucionados que no especifican número de trabajadores involucrados por municipio donde se ubica el establecimiento 2014

Cuadro 10.17

Municipio	Conflictos de trabajo solucionados a/	Trabajadores involucrados en los conflictos	Conflictos solucionados que no especifican número de trabajadores involucrados
Estado	**3 718**	**4 416**	**9**
Acajete	1	1	0
Acatlán	1	1	0
Acatzingo	3	4	0
Amozoc	8	8	0
Atempan	3	3	0
Atlixco	21	25	0
Atzitzintla	1	1	0
Chalchicomula de Sesma	5	6	0
Chiautla	3	3	0
Chiautzingo	1	1	0
Chignahuapan	3	4	0
Chignautla	2	2	0
Coronango	4	4	0
Cuautlancingo	31	35	0
Cuyoaco	1	1	0
Francisco Z. Mena	1	1	0

(Continúa)

INEGI. Anuario estadístico y geográfico de Puebla 2015.

Conflictos de trabajo solucionados, trabajadores involucrados y conflictos solucionados que no especifican número de trabajadores involucrados por municipio donde se ubica el establecimiento 2014

Cuadro 10.17

Municipio	Conflictos de trabajo solucionados a/	Trabajadores involucrados en los conflictos	Conflictos solucionados que no especifican número de trabajadores involucrados
Guadalupe Victoria	1	1	0
Huauchinango	6	6	0
Huejotzingo	12	12	0
Hueyapan	1	1	0
Hueytamalco	3	3	0
Ixtacamaxtitlán	1	1	0
Izúcar de Matamoros	4	4	0
Libres	4	8	0
Ocotepec	1	1	0
Palmar de Bravo	1	1	0
Pantepec	3	4	0
Piaxtla	1	1	0
Puebla	3 031	3 536	7
Quecholac	4	4	0
Rafael Lara Grajales	2	2	0
San Andrés Cholula	52	75	0
San Gregorio Atzompa	1	1	0
San Martín Texmelucan	15	20	0
San Pedro Cholula	25	32	0
San Salvador Huixcolotla	1	1	0
Tecali de Herrera	1	4	0
Tecamachalco	3	3	0
Tehuacán	356	449	2
Tepeaca	9	21	0
Tepexi de Rodríguez	1	1	0
Tetela de Ocampo	1	1	0
Teteles de Avila Castillo	1	1	0
Teziutlán	52	59	0
Tianguismanalco	1	1	0
Tlachichuca	2	2	0
Tlacuilotepec	1	3	0
Tlatlauquitepec	3	3	0
Xicotepec	4	4	0
Xochiapulco	1	1	0
Zacapoaxtla	3	26	0
Zacatlán	6	8	0
Municipios de otra entidad	11	11	0
No especificado	4	4	0

<2/2>

Nota: La información corresponde a eventos de jurisdicción local registrados ante la Junta Local de Conciliación y Arbitraje, Secretaría General "A", Juntas Especiales Núm. 1, 2, 3, 4, 5 y 6, Junta Especial Núm. 7 y 8 de Conciliación y Arbitraje y Junta Local de Conciliación, mismas que la proporcionan al INEGI para su tratamiento y posterior difusión.

a/ En algunos casos, incluye la solución de conflictos individuales y colectivos iniciados en años anteriores.

Fuente: INEGI. Dirección General de Estadísticas Sociodemográficas. *Estadísticas sobre relaciones laborales de jurisdicción local.*

Emplazamientos a huelga registrados y solucionados, huelgas estalladas y solucionadas por sector de actividad económica 2014

Cuadro 10.18

Sector económico	Emplazamientos a huelga registrados	Emplazamientos a huelga solucionados a/	Huelgas estalladas	Huelgas solucionadas
Total	**2 101**	**2 067**	**0**	**0**
Agricultura, cría y explotación de animales, aprovechamiento forestal, pesca y caza	20	12	0	0
Minería	1	2	0	0
Construcción	1 229	1 309	0	0
Industrias manufactureras	198	176	0	0
Comercio	268	204	0	0
Transportes, correos y almacenamiento	13	8	0	0
Información en medios masivos	1	1	0	0
Servicios financieros y de seguros	3	2	0	0
Servicios inmobiliarios y de alquiler de bienes muebles e intangibles	5	3	0	0
Servicios profesionales, científicos y técnicos	15	16	0	0
Corporativos	2	2	0	0
Servicios de apoyo a los negocios y manejo de desechos y servicios de remediación	52	64	0	0
Servicios educativos	59	54	0	0
Servicios de salud y de asistencia social	9	8	0	0
Servicios de esparcimiento culturales y deportivos, y otros servicios recreativos	11	7	0	0
Servicios de alojamiento temporal y de preparación de alimentos y bebidas	143	132	0	0
Otros servicios excepto actividades gubernamentales	22	21	0	0
Actividades legislativas, gubernamentales, de impartición de justicia y de organismos internacionales y extraterritoriales	4	4	0	0
No especificado	46	42	0	0

Nota: La información corresponde a eventos de jurisdicción local registrados ante las Juntas Locales de Conciliación y Arbitraje, mismas que la proporcionan al INEGI para su tratamiento y posterior difusión.
La sectorización de actividad preponderante, fue establecida con base en el *Sistema de Clasificación Industrial de América del Norte, México 2007.*

a/ En algunos casos, incluye la solución de los emplazamientos a huelga registrados en años anteriores.

Fuente: INEGI. Dirección General de Estadísticas Sociodemográficas. *Estadísticas sobre relaciones laborales de jurisdicción local.*

Emplazamientos a huelga registrados y solucionados, huelgas estalladas y solucionadas por municipio donde se ubica el establecimiento 2014

Cuadro 10.19

Municipio	Emplazamientos a huelga registrados	Emplazamientos a huelga solucionados a/	Huelgas estalladas	Huelgas solucionadas
Estado	**2 101**	**2 067**	**0**	**0**
Acajete	6	5	0	0
Acatlán	9	12	0	0
Acatzingo	4	9	0	0
Ahuacatlán	1	2	0	0
Ahuazotepec	3	5	0	0
Ahuehuetitla	0	1	0	0
Ajalpan	2	1	0	0
Altepexi	0	1	0	0
Amixtlán	0	1	0	0
Amozoc	47	36	0	0
Atempan	13	13	0	0
Atlequizayan	1	1	0	0
Atlixco	51	52	0	0
Atoyatempan	0	1	0	0
Atzala	0	1	0	0
Atzitzintla	4	4	0	0
Ayotoxco de Guerrero	6	5	0	0
Caltepec	1	1	0	0
Chalchicomula de Sesma	9	25	0	0
Chapulco	3	1	0	0
Chiautla	3	3	0	0
Chichiquila	1	1	0	0
Chiconcuautla	2	1	0	0
Chietla	2	2	0	0
Chignahuapan	17	16	0	0
Chignautla	14	12	0	0
Coronango	11	11	0	0
Coxcatlán	0	1	0	0
Cuapiaxtla de Madero	5	0	0	0
Cuautinchán	8	2	0	0
Cuautlancingo	84	68	0	0
Cuayuca de Andrade	1	1	0	0
Cuetzalan del Progreso	17	14	0	0
Cuyoaco	4	3	0	0
Esperanza	7	3	0	0
Francisco Z. Mena	3	3	0	0
Guadalupe Victoria	0	1	0	0
Hermenegildo Galeana	1	0	0	0
Huaquechula	2	2	0	0
Huauchinango	7	6	0	0
Huehuetlán el Chico	2	2	0	0
Huejotzingo	46	36	0	0
Hueyapan	9	4	0	0
Hueytamalco	14	19	0	0
Huitzilan de Serdán	5	4	0	0
Ixcaquixtla	0	1	0	0
Ixtacamaxtitlán	7	7	0	0
Izúcar de Matamoros	29	26	0	0
Jalpan	4	3	0	0
Jolalpan	0	1	0	0
Jopala	5	0	0	0
Juan C. Bonilla	1	2	0	0
Juan Galindo	0	1	0	0
Libres	2	2	0	0
Los Reyes de Juárez	0	1	0	0

(Continúa)

INEGI. Anuario estadístico y geográfico de Puebla 2015.

Emplazamientos a huelga registrados y solucionados, huelgas estalladas y solucionadas por municipio donde se ubica el establecimiento 2014

Cuadro 10.19

Municipio	Emplazamientos a huelga registrados	Emplazamientos a huelga solucionados a/	Huelgas estalladas	Huelgas solucionadas
Naupan	1	1	0	0
Nicolás Bravo	2	0	0	0
Nopalucan	4	2	0	0
Ocotepec	1	1	0	0
Ocoyucan	4	2	0	0
Oriental	2	2	0	0
Palmar de Bravo	12	11	0	0
Pantepec	1	2	0	0
Petlalcingo	0	2	0	0
Piaxtla	2	6	0	0
Puebla	1 041	1 034	0	0
Quecholac	1	4	0	0
Rafael Lara Grajales	1	1	0	0
San Andrés Cholula	100	96	0	0
San Antonio Cañada	2	1	0	0
San Felipe Tepatlán	2	3	0	0
San Gabriel Chilac	0	1	0	0
San Gregorio Atzompa	3	2	0	0
San Jerónimo Tecuanipan	0	1	0	0
San Jerónimo Xayacatlán	2	2	0	0
San José Chiapa	17	41	0	0
San José Miahuatlán	0	1	0	0
San Juan Atenco	2	4	0	0
San Martín Texmelucan	74	55	0	0
San Miguel Xoxtla	0	2	0	0
San Pedro Cholula	46	34	0	0
San Salvador el Seco	4	4	0	0
San Salvador el Verde	4	3	0	0
San Sebastián Tlacotepec	0	1	0	0
Santiago Miahuatlán	0	2	0	0
Tecali de Herrera	34	27	0	0
Tecamachalco	7	8	0	0
Tehuacán	52	55	0	0
Tehuitzingo	1	2	0	0
Tenampulco	2	3	0	0
Tepanco de López	2	2	0	0
Tepeaca	32	35	0	0
Tepeojuma	3	2	0	0
Tepexi de Rodríguez	1	3	0	0
Tepeyahualco	4	3	0	0
Tetela de Ocampo	1	1	0	0
Teteles de Avila Castillo	1	0	0	0
Teziutlán	52	62	0	0
Tilapa	0	1	0	0
Tlachichuca	8	9	0	0
Tlacuilotepec	3	3	0	0
Tlahuapan	3	1	0	0
Tlaola	4	4	0	0
Tlapacoya	1	1	0	0
Tlapanalá	1	1	0	0
Tlatlauquitepec	31	27	0	0
Tlaxco	1	1	0	0
Tochimilco	0	1	0	0
Tulcingo	1	1	0	0
Tuzamapan de Galeana	0	2	0	0
Venustiano Carranza	2	2	0	0
Xicotepec	8	5	0	0

(Continúa)

INEGI. Anuario estadístico y geográfico de Puebla 2015.

Emplazamientos a huelga registrados y solucionados, huelgas estalladas y solucionadas por municipio donde se ubica el establecimiento 2014

Cuadro 10.19

Municipio	Emplazamientos a huelga registrados	Emplazamientos a huelga solucionados a/	Huelgas estalladas	Huelgas solucionadas
Xicotlán	0	1	0	0
Xiutetelco	16	24	0	0
Xochitlán de Vicente Suárez	1	0	0	0
Yaonáhuac	1	0	0	0
Zacapoaxtla	9	6	0	0
Zacatlán	7	8	0	0
Zapotitlán	2	1	0	0
Zaragoza	3	1	0	0
Zautla	1	1	0	0
Zihuateutla	1	1	0	0
Zinacatepec	1	1	0	0
Zoquiapan	3	4	0	0

<3/3>

Nota: La información corresponde a eventos de jurisdicción local registrados ante las Juntas Locales de Conciliación y Arbitraje, mismas que la proporcionan al INEGI para su tratamiento y posterior difusión.

a/ En algunos casos, incluye la solución de los emplazamientos a huelga registrados en años anteriores.

Fuente: INEGI. Dirección General de Estadísticas Sociodemográficas. *Estadísticas sobre relaciones laborales de jurisdicción local.*

Motivos de los emplazamientos a huelga y de las huelgas estalladas por tipo de emplazamiento 2014

Cuadro 10.20

Tipo	Motivos de los emplazamientos a huelga	Motivos de las huelgas estalladas
Total	**2 116**	**0**
Firma de contrato	1 700	0
Revisión de salario	191	0
Revisión de contrato	174	0
Incumplimiento de contrato	36	0
Apoyo a otra huelga	9	0
Reparto de utilidades	5	0
Desequilibrio entre los factores de la producción	1	0

Nota: La información corresponde a eventos de jurisdicción local registrados ante las Juntas Locales de Conciliación y Arbitraje, mismas que la proporcionan al INEGI para su tratamiento y posterior difusión.

Los totales de este cuadro pueden ser mayores a los correspondientes de los dos cuadros anteriores, debido a que puede haber emplazamientos y huelgas que se presentaron por dos o más motivos.

Fuente: INEGI. Dirección General de Estadísticas Sociodemográficas. *Estadísticas sobre relaciones laborales de jurisdicción local.*

Emplazamientos a huelga solucionados por sector de actividad económica según forma de solución
2014

Cuadro 10.21

Sector económico	Total	Convenio	Desisti-miento	Allanamiento al pliego de peticiones a/	No cumplir artículo 927-II b/	No cumplir artículo 923 c/	Otras	No espe-cificado
Total	**2 067**	**157**	**151**	**0**	**1 036**	**392**	**330**	**1**
Agricultura, cría y explotación de animales, aprovechamiento forestal, pesca y caza	**12**	3	2	0	3	1	3	0
Minería	**2**	0	0	0	2	0	0	0
Construcción	**1 309**	0	81	0	681	292	255	0
Industrias manufactureras	**176**	59	19	0	72	14	12	0
Comercio	**204**	42	20	0	100	14	28	0
Transportes, correos y almacenamiento	**8**	1	1	0	5	0	1	0
Información en medios masivos	**1**	1	0	0	0	0	0	0
Servicios financieros y de seguros	**2**	0	0	0	2	0	0	0
Servicios inmobiliarios y de alquiler de bienes muebles e intangibles	**3**	0	0	0	1	0	2	0
Servicios profesionales, científicos y técnicos	**16**	2	1	0	8	4	0	1
Corporativos	**2**	0	2	0	0	0	0	0
Servicios de apoyo a los negocios y manejo de desechos y servicios de remediación	**64**	7	5	0	43	3	6	0
Servicios educativos	**54**	7	7	0	29	2	9	0
Servicios de salud y de asistencia social	**8**	1	1	0	5	1	0	0
Servicios de esparcimiento culturales y deportivos, y otros servicios recreativos	**7**	3	0	0	4	0	0	0
Servicios de alojamiento temporal y de preparación de alimentos y bebidas	**132**	15	6	0	48	52	11	0
Otros servicios excepto actividades gubernamentales	**21**	2	2	0	10	6	1	0

(Continúa)

INEGI. Anuario estadístico y geográfico de Puebla 2015.

Emplazamientos a huelga solucionados por sector de actividad económica según forma de solución
2014

Cuadro 10.21

Sector económico	**Total**	Convenio	Desisti-miento	Allanamiento al pliego de peticiones a/	No cumplir artículo 927-II b/	No cumplir artículo 923 c/	Otras	No espe-cificado
Actividades legislativas, gubernamentales, de impartición de justicia y de organismos internacionales y extraterritoriales	**4**	1	1	0	0	1	1	0
No especificado	**42**	13	3	0	23	2	1	0

<2/2>

Nota: La información corresponde a eventos de jurisdicción local registrados ante las Juntas Locales de Conciliación y Arbitraje, mismas que la proporcionan al INEGI para su tratamiento y posterior difusión.
En algunos casos, incluye la solución de los emplazamientos a huelga registrados en años anteriores.
La sectorización de actividad preponderante, fue establecida con base en el *Sistema de Clasificación Industrial de América del Norte, México 2007.*

a/ Se refiere al reconocimiento total por parte del patrón, a las peticiones contenidas en el emplazamiento a huelga.
b/ Se refiere a que el sindicato no acudió a la audiencia de conciliación (Ley Federal del Trabajo Actualizada).
c/ Se refiere a que no se cumplieron requisitos para emplazar a huelga (Ley Federal del Trabajo Actualizada).
Fuente: INEGI. Dirección General de Estadísticas Sociodemográficas. *Estadísticas sobre relaciones laborales de jurisdicción local.*

11. Información económica agregada

11.1 Producto interno bruto por sector de actividad económica
Serie anual de 2009 a 2013
(Millones de pesos a precios de 2008)

11.2 Producto interno bruto y su participación respecto al total nacional por sector de actividad económica
2009 y 2013

11.3 Índices de volumen físico por sector de actividad económica
Serie anual de 2009 a 2013
(Base 2008 = 100)

11.4 Establecimientos y personal ocupado total censal por año de inicio de operaciones y tipo de captación
2013 y 2014

11.5 Características seleccionadas de las unidades económicas en el sector privado y paraestatal por sector de actividad económica
2013

11.6 Características seleccionadas de las unidades económicas en el sector privado y paraestatal por municipio
2013

11.7 Unidades de producción y superficie por municipio según desarrollen o no actividad agropecuaria o forestal
2007

Gráfica 11.1 Superficie de las unidades de producción por uso del suelo y por régimen de tenencia de la tierra
2007
(Hectáreas)

11.8 Sociedades mercantiles constituidas y su capital social exhibido por sector de actividad económica según especie
2014

INEGI. Anuario estadístico y geográfico de Puebla 2015.

11.9 Operaciones ante el Registro Público de la Propiedad de bienes inmuebles e importe del servicio por tipo de operación 2012, 2013 y 2014

11. Información económica agregada

Producto interno bruto por sector de actividad económica
Serie anual de 2009 a 2013
(Millones de pesos a precios de 2008)

Cuadro 11.1

Sector	2009	2010	2011	2012 R/	2013 R/
Total	**351 433**	**378 671**	**397 907**	**424 694**	**420 572**
Agricultura, cría y explotación de animales, aprovechamiento forestal, pesca y caza	16 135	16 656	15 106	17 353	17 500
Minería	4 174	5 009	6 951	9 255	10 316
Generación, transmisión y distribución de energía eléctrica, suministro de agua y de gas por ductos al consumidor final	6 526	9 418	10 088	10 147	10 190
Construcción	25 729	26 504	25 988	28 411	26 108
Industrias manufactureras	76 731	86 549	93 123	101 920	93 487
Comercio	51 962	58 456	64 341	67 275	67 404
Transportes, correos y almacenamiento	20 479	21 932	22 726	23 651	24 451
Información en medios masivos	11 088	11 322	11 927	14 459	14 722
Servicios financieros y de seguros	8 026	9 735	10 736	11 842	12 753
Servicios inmobiliarios y de alquiler de bienes muebles e intangibles	63 407	65 209	66 771	68 182	68 578
Servicios profesionales, científicos y técnicos	4 530	4 375	4 529	5 069	4 690
Corporativos	83	88	93	100	96
Servicios de apoyo a los negocios y manejo de desechos y servicios de remediación	6 255	6 465	6 984	6 875	6 847
Servicios educativos	20 722	21 037	21 384	22 045	22 442
Servicios de salud y de asistencia social	8 226	8 489	8 524	8 280	8 687
Servicios de esparcimiento culturales y deportivos, y otros servicios recreativos	1 511	1 512	1 554	1 671	1 776
Servicios de alojamiento temporal y de preparación de alimentos y bebidas	6 194	6 274	6 499	7 228	8 575
Otros servicios excepto actividades gubernamentales	8 363	8 166	8 500	8 696	9 089
Actividades legislativas, gubernamentales, de impartición de justicia y de organismos internacionales y extraterritoriales	11 291	11 475	12 082	12 233	12 859

Nota: Las cifras presentan diferencias con relación a las publicadas anteriormente, en virtud de que tanto los valores del Sistema de Cuentas Nacionales de México como los cálculos regionales del producto se revisan de acuerdo con la disponibilidad y/o actualización de la información básica, motivo por el cual pueden presentar modificaciones en próximos estudios.
Debido al redondeo de las cifras, la suma de los parciales puede o no coincidir con los totales.

Fuente: INEGI. Dirección General de Estadísticas Económicas. *Producto Interno Bruto por Entidad Federativa, anual.* www.inegi.org.mx (18 de septiembre de 2015).

Producto interno bruto y su participación respecto al total nacional por sector de actividad económica 2009 y 2013

Cuadro 11.2

Sector	Producto interno bruto (Millones de pesos a precios de 2008)		Participación respecto al total nacional (Porcentaje)	
	2009	2013 R/	2009	2013 R/
Total	**351 433**	**420 572**	**3.1**	**3.2**
Agricultura, cría y explotación de animales, aprovechamiento forestal, pesca y caza	16 135	17 500	4.3	4.3
Minería	4 174	10 316	0.4	1.0
Generación, transmisión y distribución de energía eléctrica, suministro de agua y de gas por ductos al consumidor final	6 526	10 190	2.6	3.5
Construcción	25 729	26 108	2.7	2.6
Industrias manufactureras	76 731	93 487	4.1	4.2
Comercio	51 962	67 404	3.3	3.3
Transportes, correos y almacenamiento	20 479	24 451	3.2	3.1
Información en medios masivos	11 088	14 722	3.2	3.2
Servicios financieros y de seguros	8 026	12 753	2.0	2.1
Servicios inmobiliarios y de alquiler de bienes muebles e intangibles	63 407	68 578	4.3	4.3
Servicios profesionales, científicos y técnicos	4 530	4 690	1.7	1.6
Corporativos	83	96	0.1	0.1
Servicios de apoyo a los negocios y manejo de desechos y servicios de remediación	6 255	6 847	1.7	1.6
Servicios educativos	20 722	22 442	4.4	4.5
Servicios de salud y de asistencia social	8 226	8 687	3.2	3.2
Servicios de esparcimiento culturales y deportivos, y otros servicios recreativos	1 511	1 776	2.7	2.9
Servicios de alojamiento temporal y de preparación de alimentos y bebidas	6 194	8 575	2.5	3.1
Otros servicios excepto actividades gubernamentales	8 363	9 089	3.3	3.3
Actividades legislativas, gubernamentales, de impartición de justicia y de organismos internacionales y extraterritoriales	11 291	12 859	2.4	2.6

Nota: Las cifras presentan diferencias con relación a las publicadas anteriormente, en virtud de que tanto los valores del Sistema de Cuentas Nacionales de México como los cálculos regionales del producto se revisan de acuerdo con la disponibilidad y/o actualización de la información básica, motivo por el cual pueden presentar modificaciones en próximos estudios.
Debido al redondeo de las cifras, la suma de los parciales puede o no coincidir con los totales.

Fuente: INEGI. Dirección General de Estadísticas Económicas. *Producto Interno Bruto por Entidad Federativa, anual.* www.inegi.org.mx (18 de septiembre de 2015).

Índices de volumen físico por sector de actividad económica
Serie anual de 2009 a 2013
(Base 2008 = 100)

Cuadro 11.3

Sector	2009	2010	2011	2012 R/	2013 R/
Total	**94.1**	**101.4**	**106.6**	**113.7**	**112.6**
Agricultura, cría y explotación de animales, aprovechamiento forestal, pesca y caza	96.2	99.3	90.1	103.5	104.3
Minería	117.4	140.8	195.5	260.2	290.1
Generación, transmisión y distribución de energía eléctrica, suministro de agua y de gas por ductos al consumidor final	90.9	131.1	140.5	141.3	141.9
Construcción	91.7	94.5	92.6	101.3	93.1
Industrias manufactureras	85.8	96.8	104.1	113.9	104.5
Comercio	87.8	98.8	108.7	113.7	113.9
Transportes, correos y almacenamiento	95.6	102.4	106.1	110.4	114.2
Información en medios masivos	109.0	111.3	117.2	142.1	144.7
Servicios financieros y de seguros	90.0	109.2	120.4	132.8	143.0
Servicios inmobiliarios y de alquiler de bienes muebles e intangibles	102.0	104.9	107.4	109.7	110.3
Servicios profesionales, científicos y técnicos	88.6	85.6	88.6	99.2	91.7
Corporativos	93.8	99.4	105.2	113.2	108.7
Servicios de apoyo a los negocios y manejo de desechos y servicios de remediación	95.1	98.3	106.2	104.5	104.1
Servicios educativos	104.2	105.8	107.5	110.9	112.9
Servicios de salud y de asistencia social	104.3	107.6	108.1	105.0	110.1
Servicios de esparcimiento culturales y deportivos, y otros servicios recreativos	99.4	99.5	102.2	109.9	116.8
Servicios de alojamiento temporal y de preparación de alimentos y bebidas	95.9	97.2	100.7	112.0	132.8
Otros servicios excepto actividades gubernamentales	106.0	103.5	107.7	110.2	115.2
Actividades legislativas, gubernamentales, de impartición de justicia y de organismos internacionales y extraterritoriales	101.1	102.8	108.2	109.6	115.2

Nota: Las cifras presentan diferencias con relación a las publicadas anteriormente, en virtud de que tanto los valores del Sistema de Cuentas Nacionales de México como los cálculos regionales del producto se revisan de acuerdo con la disponibilidad y/o actualización de la información básica, motivo por el cual pueden presentar modificaciones en próximos estudios.

Fuente: INEGI. Dirección General de Estadísticas Económicas. *Producto Interno Bruto por Entidad Federativa, anual.* www.inegi.org.mx (18 de septiembre de 2015).

Establecimientos y personal ocupado total censal por año de inicio de operaciones y tipo de captación 2013 y 2014

Cuadro 11.4

Año de inicio de operaciones Tipo de captación	Establecimientos a/	Personal ocupado total censal		
		Total	Hombres	Mujeres
Total	**339 600**	**1 237 693**	**659 455**	**578 238**
Iniciaron actividades antes de 2014 b/	307 278	1 186 588	637 779	548 809
Establecimientos en área urbana	267 600	1 100 967	599 341	501 626
Establecimientos en área no urbana c/	39 678	85 621	38 438	47 183
Iniciaron actividades en 2014 d/	32 322	51 105	21 676	29 429
Establecimientos en área urbana	29 223	47 021	20 324	26 697
Establecimientos en área no urbana c/	3 099	4 084	1 352	2 732

Nota: La cobertura geográfica de los *Censos Económicos 2014* en la entidad cubrió todo el territorio estatal, en donde las áreas urbanas fueron recorridas totalmente, mientras que las rurales se cubrieron mediante un muestreo probabilístico, ya que en estas últimas la extensión geográfica es muy amplia y la actividad económica es realmente pequeña.
Para conocer con mayor precisión las características conceptuales, cobertura de la unidad de observación, así como otras características de la información presentada en este cuadro, se sugiere consultar la metodología de los *Censos Económicos 2014* que se encuentra disponible en la página del INEGI en Internet, misma que se cita en la fuente.

a/ Se refiere a la unidad económica que en una sola ubicación física, asentada en un lugar de manera permanente y delimitada por construcciones o instalaciones fijas, combina acciones y recursos bajo el control de una sola entidad propietaria o controladora, para realizar actividades de producción de bienes, compra-venta de mercancías o prestación de servicios; sea con fines de lucro o no.

b/ Datos referidos del 1 de enero al 31 de diciembre de 2013.

c/ Se refiere a los establecimientos ubicados en localidades rurales, definidas según el *Censo General de Población y Vivienda 2010*, como aquellas localidades con una población menor a 2 500 habitantes y que no son cabecera municipal ni se hallan en un corredor industrial o turísitico.

d/ Datos referidos a la fecha del levantamiento de información, que se realizó del 4 de febrero al 31 de julio de 2014.

Fuente: INEGI. Dirección General de Estadísticas Económicas. *Censos Económicos 2014.* www.inegi.org.mx (13 de agosto de 2015).

Características seleccionadas de las unidades económicas en el sector privado y paraestatal por sector de actividad económica 2013

Cuadro 11.5
1a. parte

Sector	Unidades económicas a/	Personal ocupado total		
		Total	Hombres	Mujeres
Total	**251 317**	**873 741**	**488 808**	**384 933**
Agricultura, cría y explotación de animales, aprovechamiento forestal, pesca y caza c/	295	1 013	779	234
Minería	595	1 974	1 907	67
Generación, transmisión y distribución de energía eléctrica, suministro de agua y de gas por ductos al consumidor final	C	3 536	2 962	574
Construcción	677	17 865	16 260	1 605

(Continúa)

INEGI. Anuario estadístico y geográfico de Puebla 2015.

Características seleccionadas de las unidades económicas en el sector privado y paraestatal por sector de actividad económica 2013

Cuadro 11.5
1a. parte

Sector	Unidades económicas a/	Personal ocupado total		
		Total	Hombres	Mujeres
Industrias manufactureras	41 114	240 163	151 613	88 550
Comercio al por mayor	6 998	48 880	35 676	13 204
Comercio al por menor	116 922	251 949	110 466	141 483
Transportes, correos y almacenamiento	803	21 197	19 171	2 026
Información en medios masivos	420	6 823	3 736	3 087
Servicios financieros y de seguros	978	5 586	2 802	2 784
Servicios inmobiliarios y de alquiler de bienes muebles e intangibles	3 068	10 787	7 136	3 651
Servicios profesionales, científicos y técnicos	3 961	17 548	10 164	7 384
Corporativos	C	41	25	16
Servicios de apoyo a los negocios y manejo de residuos y desechos, y servicios de remediación	5 330	40 154	24 984	15 170
Servicios educativos	2 856	40 700	15 949	24 751
Servicios de salud y de asistencia social	8 197	23 063	8 778	14 285
Servicios de esparcimiento culturales y deportivos, y otros servicios recreativos	2 856	10 278	6 877	3 401
Servicios de alojamiento temporal y de preparación de alimentos y bebidas	25 316	74 833	30 015	44 818
Otros servicios excepto actividades gubernamentales	30 676	57 351	39 508	17 843

<2/4>

INEGI. Anuario estadístico y geográfico de Puebla 2015.

Características seleccionadas de las unidades económicas en el sector privado y paraestatal por sector de actividad económica 2013

Cuadro 11.5
2a. parte y última

Sector	Remuneraciones (Millones de pesos)	Producción bruta total (Millones de pesos)	Consumo intermedio (Millones de pesos)	Valor agregado censal bruto (Millones de pesos)	Total de activos fijos b/ (Millones de pesos)
Total	**38 487**	**456 617**	**295 556**	**161 062**	**171 139**
Agricultura, cría y explotación de animales, aprovechamiento forestal, pesca y caza c/	9	90	48	42	99
Minería	62	602	297	306	1 200
Generación, transmisión y distribución de energía eléctrica, suministro de agua y de gas por ductos al consumidor final	259	2 032	628	1 404	6 404
Construcción	979	7 481	5 007	2 473	1 914
Industrias manufactureras	18 566	319 316	225 056	94 260	94 298
Comercio al por mayor	3 417	18 427	8 550	9 876	8 992
Comercio al por menor	3 608	32 610	10 754	21 856	21 161
Transportes, correos y almacenamiento	1 404	13 872	6 668	7 204	7 856
Información en medios masivos	956	17 539	15 891	1 648	5 585
Servicios financieros y de seguros	322	3 194	1 022	2 172	228
Servicios inmobiliarios y de alquiler de bienes muebles e intangibles	266	4 549	3 200	1 349	2 168
Servicios profesionales, científicos y técnicos	754	2 822	1 351	1 472	2 103
Corporativos	15	1 258	932	326	1 580
Servicios de apoyo a los negocios y manejo de residuos y desechos, y servicios de remediación	2 798	6 419	2 172	4 247	1 098
Servicios educativos	2 325	7 120	2 891	4 229	3 393
Servicios de salud y de asistencia social	556	3 190	1 737	1 452	2 133

(Continúa)

INEGI. Anuario estadístico y geográfico de Puebla 2015.

Características seleccionadas de las unidades económicas en el sector privado y paraestatal por sector de actividad económica 2013

Cuadro 11.5
2a. parte y última

Sector	Remuneraciones (Millones de pesos)	Producción bruta total (Millones de pesos)	Consumo intermedio (Millones de pesos)	Valor agregado censal bruto (Millones de pesos)	Total de activos fijos b/ (Millones de pesos)
Servicios de esparcimiento culturales y deportivos, y otros servicios recreativos	299	1 418	657	761	1 921
Servicios de alojamiento temporal y de preparación de alimentos y bebidas	1 161	10 175	6 376	3 800	5 702
Otros servicios excepto actividades gubernamentales	729	4 504	2 318	2 186	3 305

<4/4>

Nota: La cobertura geográfica de los *Censos Económicos 2014* en la entidad cubrió todo el territorio estatal, en donde las áreas urbanas fueron recorridas totalmente, mientras que las rurales se cubrieron mediante un muestreo probabilístico, ya que en estas últimas la extensión geográfica es muy amplia y la actividad económica es realmente pequeña.
Debido a su complejidad y naturaleza, las siguientes actividades no fueron consideradas en el levantamiento censal: transporte colectivo urbano y suburbano de pasajeros en automóviles de ruta fija, transporte de pasajeros en taxis de sitio y de ruleteo, asociaciones y organizaciones políticas, y hogares con empleados domésticos.
El sector privado y paraestatal comprende a los productores de bienes o de servicios que realizan actividades económicas como personas físicas o sociedades constituidas como empresas, incluidas aquellas con participación estatal y las empresas productivas del estado cuya finalidad es la producción de bienes y servicios de mercado.
Los datos corresponden al periodo del 1 de enero al 31 de diciembre del año de referencia.
Para conocer con mayor precisión las características conceptuales, cobertura de la unidad de observación, así como otras características de la información presentada en este cuadro, se sugiere consultar la metodología de los *Censos Económicos 2014* que se encuentra disponible en la página del INEGI en Internet, misma que se cita en la fuente.

a/ Debido a la presencia de información confidencial, la suma de los parciales no coincide con el total.

b/ Datos referidos al 31 de diciembre de 2013.

c/ El nombre de este sector se describe conforme a lo establecido en el *Sistema de Clasificación Industrial de América del Norte, México SCIAN 2013;* sin embargo, la información presentada comprende solo lo correspondiente a las actividades de acuicultura, pesca y servicios relacionados con las actividades agropecuarias y forestales, únicas de este sector que se captan a través de los *Censos Económicos 2014.*

Fuente: INEGI. Dirección General de Estadísticas Económicas. *Censos Económicos 2014.* www.inegi.org.mx (13 de agosto de 2015).

Características seleccionadas de las unidades económicas en el sector privado y paraestatal por municipio 2013

Cuadro 11.6
1a. parte

Municipio	Unidades económicas	Personal ocupado dependiente de la razón social	Personal ocupado remunerado dependiente de la razón social	Personal ocupado no dependiente de la razón social
Estado	**251 317**	**763 992**	**406 276**	**109 749**
Acajete	2 200	4 610	1 239	307
Acateno	257	479	71	10
Acatlán	2 003	4 069	1 245	135
Acatzingo	2 676	5 939	2 225	169
Acteopan	536	1 235	8	0
Ahuacatlán	245	447	43	16
Ahuatlán	46	72	2	0

(Continúa)

<1/10>

INEGI. Anuario estadístico y geográfico de Puebla 2015.

Características seleccionadas de las unidades económicas en el sector privado y paraestatal por municipio 2013

Cuadro 11.6
1a. parte

Municipio	Unidades económicas	Personal ocupado dependiente de la razón social	Personal ocupado remunerado dependiente de la razón social	Personal ocupado no dependiente de la razón social
Ahuazotepec	216	637	406	38
Ahuehuetitla	54	105	12	0
Ajalpan	2 783	7 113	2 946	125
Albino Zertuche	141	157	6	0
Aljojuca	215	345	36	0
Altepexi	1 718	3 659	972	66
Amixtlán	137	245	24	0
Amozoc	4 358	10 768	4 439	596
Aquixtla	117	235	81	1
Atempan	767	1 582	547	5
Atexcal	48	89	12	0
Atlequizayan	39	44	5	0
Atlixco	6 659	16 231	6 594	925
Atoyatempan	473	728	66	4
Atzala	60	96	1	0
Atzitzihuacán	364	656	54	0
Atzitzintla	185	321	94	4
Axutla	31	55	6	1
Ayotoxco de Guerrero	339	574	155	2
Calpan	530	817	88	2
Caltepec	27	46	3	0
Camocuautla	42	86	3	0
Cañada Morelos	351	693	157	3
Caxhuacan	111	204	41	2
Chalchicomula de Sesma	1 777	3 810	1 454	172
Chapulco	380	1 055	408	6
Chiautla	1 013	1 768	321	20
Chiautzingo	641	1 067	114	16
Chichiquila	130	200	22	0
Chiconcuautla	143	261	12	2
Chietla	1 497	3 657	1 432	12
Chigmecatitlán	348	535	3	1
Chignahuapan	2 202	4 988	1 886	158
Chignautla	678	2 183	1 263	53
Chila	145	264	20	2
Chila de la Sal	70	112	37	2
Chilchotla	531	875	88	1
Chinantla	102	160	24	1
Coatepec	20	46	4	0
Coatzingo	171	286	20	0
Cohetzala	28	43	4	0
Cohuecan	393	896	2	2
Coronango	2 552	6 599	2 177	1 132
Coxcatlán	547	1 279	428	2
Coyomeapan	105	154	13	0
Coyotepec	83	126	8	3
Cuapiaxtla de Madero	403	945	394	10
Cuautempan	163	226	29	3
Cuautinchán	104	186	15	0
Cuautlancingo	2 973	36 517	32 395	13 841
Cuayuca de Andrade	57	71	14	2
Cuetzalan del Progreso	1 168	2 493	610	154
Cuyoaco	289	515	102	174
Domingo Arenas	235	394	54	12
Eloxochitlán	93	180	3	0

(Continúa)

INEGI. Anuario estadístico y geográfico de Puebla 2015.

Características seleccionadas de las unidades económicas en el sector privado y paraestatal por municipio 2013

Cuadro 11.6
1a. parte

Municipio	Unidades económicas	Personal ocupado dependiente de la razón social	Personal ocupado remunerado dependiente de la razón social	Personal ocupado no dependiente de la razón social
Epatlán	120	261	45	4
Esperanza	555	1 042	222	65
Francisco Z. Mena	328	605	122	0
General Felipe Ángeles	739	1 186	131	7
Guadalupe	150	195	36	0
Guadalupe Victoria	761	1 473	419	47
Hermenegildo Galeana	114	200	30	0
Honey	114	230	34	0
Huaquechula	502	920	133	9
Huatlatlauca	175	293	6	2
Huauchinango	4 847	9 504	3 104	845
Huehuetla	272	574	151	0
Huehuetlán el Chico	454	816	125	6
Huehuetlán el Grande	166	284	13	2
Huejotzingo	2 678	10 009	5 883	5 186
Hueyapan	425	790	224	24
Hueytamalco	469	1 140	521	13
Hueytlalpan	73	116	12	2
Huitzilan de Serdán	126	243	36	8
Huitziltepec	162	274	41	0
Ixcamilpa de Guerrero	61	119	15	0
Ixcaquixtla	359	611	142	1
Ixtacamaxtitlán	59	181	85	8
Ixtepec	166	249	60	3
Izúcar de Matamoros	4 424	9 648	3 552	1 272
Jalpan	14	22	6	1
Jolalpan	456	689	94	1
Jonotla	97	170	40	2
Jopala	328	614	13	4
Juan C. Bonilla	836	2 146	827	398
Juan Galindo	481	854	267	6
Juan N. Méndez	313	349	29	1
Lafragua	21	60	26	3
La Magdalena Tlatlauquitepec	20	31	1	0
Libres	1 510	3 520	1 361	169
Los Reyes de Juárez	985	1 779	407	28
Mazapiltepec de Juárez	62	115	16	0
Mixtla	77	165	34	2
Molcaxac	154	216	45	1
Naupan	67	127	16	15
Nauzontla	53	76	4	0
Nealtican	814	1 404	436	8
Nicolás Bravo	153	501	250	1
Nopalucan	765	2 591	1 485	8
Ocotepec	89	169	24	0
Ocoyucan	1 001	2 209	511	5
Olintla	177	292	32	4
Oriental	592	1 118	283	22
Pahuatlán	956	1 888	201	43
Palmar de Bravo	1 348	2 298	387	338
Pantepec	435	691	138	6
Petlalcingo	262	451	58	4
Piaxtla	150	267	49	1
Puebla	72 924	296 824	197 869	56 128
Quecholac	1 456	3 298	1 126	822

(Continúa)

INEGI. Anuario estadístico y geográfico de Puebla 2015.

Características seleccionadas de las unidades económicas en el sector privado y paraestatal por municipio 2013

Cuadro 11.6
1a. parte

Municipio	Unidades económicas	Personal ocupado dependiente de la razón social	Personal ocupado remunerado dependiente de la razón social	Personal ocupado no dependiente de la razón social
Quimixtlán	145	200	8	0
Rafael Lara Grajales	1 135	3 131	1 558	147
San Andrés Cholula	4 692	21 007	14 839	4 860
San Antonio Cañada	42	100	3	0
San Diego la Mesa Tochimiltzingo	30	85	12	2
San Felipe Teotlalcingo	301	472	59	0
San Felipe Tepatlán	21	27	1	1
San Gabriel Chilac	868	1 698	372	3
San Gregorio Atzompa	424	1 834	1 103	197
San Jerónimo Tecuanipan	67	90	7	0
San Jerónimo Xayacatlán	88	146	19	0
San José Chiapa	204	378	116	7
San José Miahuatlán	508	723	65	6
San Juan Atenco	121	195	24	2
San Juan Atzompa	186	255	3	0
San Martín Texmelucan	8 876	22 974	9 721	2 296
San Martín Totoltepec	37	71	3	3
San Matías Tlalancaleca	875	1 691	286	8
San Miguel Ixitlán	105	173	3	0
San Miguel Xoxtla	743	2 869	1 855	697
San Nicolás Buenos Aires	290	607	166	0
San Nicolás de los Ranchos	664	1 031	103	3
San Pablo Anicano	104	144	22	3
San Pedro Cholula	7 542	22 785	10 219	2 451
San Pedro Yeloixtlahuaca	108	139	22	1
San Salvador el Seco	1 870	3 200	656	106
San Salvador el Verde	1 153	2 451	682	55
San Salvador Huixcolotla	2 191	5 475	1 507	61
San Sebastián Tlacotepec	143	262	45	0
Santa Catarina Tlaltempan	167	200	1	0
Santa Inés Ahuatempan	565	685	46	2
Santa Isabel Cholula	56	105	23	1
Santiago Miahuatlán	689	2 120	1 187	197
Santo Tomás Hueyotlipan	532	958	168	9
Soltepec	332	540	43	0
Tecali de Herrera	808	2 075	708	82
Tecamachalco	3 578	8 446	3 850	931
Tecomatlán	156	345	131	3
Tehuacán	16 053	56 570	34 140	8 151
Tehuitzingo	487	823	191	19
Tenampulco	155	214	37	4
Teopantlán	937	1 156	34	4
Teotlalco	69	130	17	1
Tepanco de López	605	4 461	3 625	1 020
Tepango de Rodríguez	201	312	24	4
Tepatlaxco de Hidalgo	804	1 597	202	6
Tepeaca	4 340	9 241	2 902	823
Tepemaxalco	157	433	2	0
Tepeojuma	332	618	169	18
Tepetzintla	64	110	23	0
Tepexco	560	829	72	0
Tepexi de Rodríguez	417	867	338	13
Tepeyahualco	295	740	250	72
Tepeyahualco de Cuauhtémoc	205	618	247	3
Tetela de Ocampo	584	1 008	241	37

(Continúa)

INEGI. Anuario estadístico y geográfico de Puebla 2015.

Características seleccionadas de las unidades económicas en el sector privado y paraestatal por municipio 2013

Cuadro 11.6
1a. parte

Municipio	Unidades económicas	Personal ocupado dependiente de la razón social	Personal ocupado remunerado dependiente de la razón social	Personal ocupado no dependiente de la razón social
Teteles de Avila Castillo	306	662	277	10
Teziutlán	4 729	18 065	12 322	1 507
Tianguismanalco	330	533	21	0
Tilapa	118	217	31	0
Tlachichuca	626	1 163	288	25
Tlacotepec de Benito Juárez	2 333	4 439	868	99
Tlacuilotepec	127	198	25	0
Tlahuapan	1 142	2 575	636	211
Tlaltenango	261	356	27	1
Tlanepantla	280	536	104	6
Tlaola	218	391	27	2
Tlapacoya	47	98	14	0
Tlapanalá	222	453	112	1
Tlatlauquitepec	1 421	2 984	1 265	117
Tlaxco	86	154	29	0
Tochimilco	426	773	60	0
Tochtepec	907	1 485	255	8
Totoltepec de Guerrero	65	188	3	0
Tulcingo	680	1 062	210	22
Tuzamapan de Galeana	112	242	22	1
Tzicatlacoyan	219	236	1	7
Venustiano Carranza	1 571	2 893	646	73
Vicente Guerrero	364	739	84	42
Xayacatlán de Bravo	63	135	4	3
Xicotepec	3 808	8 696	3 364	910
Xicotlán	33	33	0	0
Xiutetelco	899	1 834	788	17
Xochiapulco	94	340	45	36
Xochiltepec	90	179	28	0
Xochitlán de Vicente Suárez	291	424	44	1
Xochitlán Todos Santos	270	392	26	0
Yaonáhuac	248	444	128	2
Yehualtepec	801	1 262	160	46
Zacapala	73	92	11	0
Zacapoaxtla	1 950	4 187	1 464	238
Zacatlán	3 338	7 544	2 978	272
Zapotitlán	323	611	146	5
Zapotitlán de Méndez	160	306	64	4
Zaragoza	916	1 571	399	23
Zautla	1 083	2 216	233	11
Zihuateutla	128	291	49	3
Zinacatepec	1 047	2 082	618	4
Zongozotla	160	341	60	4
Zoquiapan	61	118	11	9
Zoquitlán	546	913	65	3

INEGI. Anuario estadístico y geográfico de Puebla 2015.

Características seleccionadas de las unidades económicas en el sector privado y paraestatal por municipio
2013

Cuadro 11.6
2a. parte y última

Municipio	Remuneraciones (Millones de pesos)	Producción bruta total (Millones de pesos)	Consumo intermedio (Millones de pesos)	Valor agregado censal bruto (Millones de pesos)	Total de activos fijos a/ (Millones de pesos)
Estado	**38 487**	**456 617**	**295 556**	**161 062**	**171 139**
Acajete	74	1 219	835	384	1 832
Acateno	2	71	12	58	15
Acatlán	66	417	176	241	362
Acatzingo	114	760	390	370	1 312
Acteopan	0	27	17	11	3
Ahuacatlán	5	41	22	18	57
Ahuatlán	0	6	3	3	2
Ahuazotepec	42	416	231	185	305
Ahuehuetitla	0	6	3	2	5
Ajalpan	114	499	231	268	233
Albino Zertuche	0	5	3	2	4
Aljojuca	1	14	7	8	18
Altepexi	29	153	64	89	86
Amixtlán	1	8	2	6	5
Amozoc	288	2 916	955	1 961	1 144
Aquixtla	3	23	12	11	29
Atempan	21	170	85	85	107
Atexcal	1	2	1	1	3
Atlequizayan	0	1	0	0	1
Atlixco	372	2 260	1 067	1 194	1 262
Atoyatempan	2	30	11	19	20
Atzala	0	5	2	3	4
Atzitzihuacán	2	24	10	14	18
Atzitzintla	4	24	10	14	17
Axutla	0	5	2	2	3
Ayotoxco de Guerrero	8	50	16	33	35
Calpan	3	22	8	14	21
Caltepec	0	1	0	0	1
Camocuautla	0	3	0	3	2
Cañada Morelos	9	53	24	28	35
Caxhuacan	1	8	3	5	7
Chalchicomula de Sesma	97	540	220	321	447
Chapulco	11	58	21	37	47
Chiautla	13	130	55	75	113
Chiautzingo	4	52	19	33	35
Chichiquila	1	7	3	4	2
Chiconcuautla	0	4	2	2	10
Chietla	311	1 538	1 118	420	2 120
Chigmecatitlán	0	4	2	2	2
Chignahuapan	83	516	256	260	393
Chignautla	50	202	103	99	61
Chila	1	10	4	5	9
Chila de la Sal	3	2	2	0	2
Chilchotla	2	37	14	23	61
Chinantla	1	11	6	5	6
Coatepec	0	1	0	1	1
Coatzingo	1	15	6	9	13
Cohetzala	0	1	0	1	2
Cohuecan	0	23	13	10	4
Coronango	135	1 236	698	538	602
Coxcatlán	39	182	130	52	803
Coyomeapan	0	6	2	4	6
Coyotepec	0	5	2	3	5
Cuapiaxtla de Madero	22	132	63	69	113

(Continúa)

INEGI. Anuario estadístico y geográfico de Puebla 2015.

Características seleccionadas de las unidades económicas en el sector privado y paraestatal por municipio
2013

Cuadro 11.6
2a. parte y última

Municipio	Remuneraciones (Millones de pesos)	Producción bruta total (Millones de pesos)	Consumo intermedio (Millones de pesos)	Valor agregado censal bruto (Millones de pesos)	Total de activos fijos a/ (Millones de pesos)
Cuautempan	1	8	4	4	15
Cuautinchán	0	10	5	5	11
Cuautlancingo	8 947	170 900	112 864	58 036	34 250
Cuayuca de Andrade	0	3	2	1	3
Cuetzalan del Progreso	26	175	81	95	192
Cuyoaco	5	50	18	31	70
Domingo Arenas	1	15	5	10	20
Eloxochitlán	0	5	2	4	6
Epatlán	4	25	15	11	32
Esperanza	9	1 332	472	861	60
Francisco Z. Mena	4	39	13	25	45
General Felipe Ángeles	3	42	17	25	22
Guadalupe	1	17	6	11	23
Guadalupe Victoria	16	117	53	64	114
Hermenegildo Galeana	1	6	2	5	4
Honey	2	36	23	13	26
Huaquechula	5	54	28	26	31
Huatlatlauca	0	4	3	2	6
Huauchinango	164	1 270	584	685	825
Huehuetla	5	22	10	13	40
Huehuetlán el Chico	5	167	24	143	28
Huehuetlán el Grande	1	8	4	4	7
Huejotzingo	522	12 235	9 631	2 603	5 398
Hueyapan	6	50	20	30	32
Hueytamalco	32	131	71	60	109
Hueytlalpan	0	2	1	1	3
Huitzilan de Serdán	1	13	6	7	8
Huitziltepec	1	75	9	66	10
Ixcamilpa de Guerrero	0	5	2	3	3
Ixcaquixtla	8	53	24	29	43
Ixtacamaxtitlán	4	27	21	6	14
Ixtepec	2	16	5	10	12
Izúcar de Matamoros	216	1 817	881	936	1 201
Jalpan	0	1	1	0	2
Jolalpan	4	37	15	23	46
Jonotla	1	6	3	4	5
Jopala	0	27	8	19	7
Juan C. Bonilla	44	753	546	207	202
Juan Galindo	10	63	24	39	39
Juan N. Méndez	2	8	4	4	7
Lafragua	1	2	2	0	10
La Magdalena Tlatlauquitepec	0	5	0	5	0
Libres	69	363	124	239	189
Los Reyes de Juárez	14	105	43	62	79
Mazapiltepec de Juárez	1	10	4	6	5
Mixtla	0	7	2	5	5
Molcaxac	2	13	7	6	16
Naupan	0	9	2	6	19
Nauzontla	0	3	1	2	2
Nealtican	16	119	64	55	55
Nicolás Bravo	8	28	10	17	18
Nopalucan	126	2 808	2 250	558	741
Ocotepec	1	8	3	4	6
Ocoyucan	27	387	154	233	135
Olintla	2	15	6	10	19
Oriental	14	78	46	32	72

(Continúa)

INEGI. Anuario estadístico y geográfico de Puebla 2015.

Características seleccionadas de las unidades económicas en el sector privado y paraestatal por municipio
2013

Cuadro 11.6
2a. parte y última

Municipio	Remuneraciones (Millones de pesos)	Producción bruta total (Millones de pesos)	Consumo intermedio (Millones de pesos)	Valor agregado censal bruto (Millones de pesos)	Total de activos fijos a/ (Millones de pesos)
Pahuatlán	8	92	37	55	109
Palmar de Bravo	13	1 209	872	337	3 619
Pantepec	4	36	14	22	33
Petlalcingo	2	23	11	12	13
Piaxtla	2	16	8	9	21
Puebla	17 250	163 361	105 736	57 625	73 304
Quecholac	39	637	480	157	350
Quimixtlán	0	5	2	4	5
Rafael Lara Grajales	93	1 855	1 512	343	848
San Andrés Cholula	1 398	11 222	7 440	3 781	4 305
San Antonio Cañada	0	1	1	1	2
San Diego la Mesa Tochimiltzingo	1	4	2	2	5
San Felipe Teotlalcingo	1	11	4	7	6
San Felipe Tepatlán	0	1	0	1	1
San Gabriel Chilac	15	78	37	42	143
San Gregorio Atzompa	62	473	305	168	110
San Jerónimo Tecuanipan	0	2	1	1	2
San Jerónimo Xayacatlán	1	4	2	3	2
San José Chiapa	7	75	54	21	24
San José Miahuatlán	1	21	8	13	18
San Juan Atenco	1	5	2	3	8
San Juan Atzompa	0	5	3	2	2
San Martín Texmelucan	1 411	11 107	5 624	5 484	6 446
San Martín Totoltepec	0	3	1	2	2
San Matías Tlalancaleca	8	105	57	48	63
San Miguel Ixitlán	0	2	0	2	1
San Miguel Xoxtla	291	6 932	4 873	2 059	5 766
San Nicolás Buenos Aires	9	51	27	24	60
San Nicolás de los Ranchos	8	54	22	31	41
San Pablo Anicano	1	6	3	3	8
San Pedro Cholula	703	6 303	3 739	2 564	2 208
San Pedro Yeloixtlahuaca	1	9	5	4	8
San Salvador el Seco	75	452	147	304	130
San Salvador el Verde	42	296	158	137	298
San Salvador Huixcolotla	60	530	258	272	546
San Sebastián Tlacotepec	3	26	4	22	27
Santa Catarina Tlaltempan	0	3	2	1	2
Santa Inés Ahuatempan	2	17	7	10	15
Santa Isabel Cholula	1	7	6	2	14
Santiago Miahuatlán	101	474	276	198	291
Santo Tomás Hueyotlipan	6	50	24	26	45
Soltepec	1	20	7	13	18
Tecali de Herrera	139	4 309	3 128	1 181	478
Tecamachalco	327	5 104	3 265	1 839	1 865
Tecomatlán	4	31	15	17	70
Tehuacán	2 103	19 140	14 150	4 991	5 690
Tehuitzingo	7	73	27	46	50
Tenampulco	1	13	6	7	11
Teopantlán	1	15	6	8	11
Teotlalco	1	22	3	19	7
Tepanco de López	238	1 536	1 108	427	514
Tepango de Rodríguez	1	22	10	12	19
Tepatlaxco de Hidalgo	7	90	29	61	81
Tepeaca	159	1 135	428	707	695
Tepemaxalco	0	3	1	2	2
Tepeojuma	8	80	24	56	22

(Continúa)

INEGI. Anuario estadístico y geográfico de Puebla 2015.

Características seleccionadas de las unidades económicas en el sector privado y paraestatal por municipio
2013

Cuadro 11.6
2a. parte y última

Municipio	Remuneraciones (Millones de pesos)	Producción bruta total (Millones de pesos)	Consumo intermedio (Millones de pesos)	Valor agregado censal bruto (Millones de pesos)	Total de activos fijos a/ (Millones de pesos)
Tepetzintla	1	5	1	3	3
Tepexco	2	22	8	14	19
Tepexi de Rodríguez	14	100	54	45	102
Tepeyahualco	11	118	70	48	60
Tepeyahualco de Cuauhtémoc	22	253	123	130	35
Tetela de Ocampo	10	69	44	25	52
Teteles de Avila Castillo	8	60	27	33	73
Teziutlán	733	3 894	2 077	1 817	1 505
Tianguismanalco	1	23	12	11	20
Tilapa	1	17	10	8	8
Tlachichuca	11	59	29	30	57
Tlacotepec de Benito Juárez	44	425	281	144	245
Tlacuilotepec	1	7	3	4	4
Tlahuapan	85	364	167	196	208
Tlaltenango	1	12	5	7	7
Tlanepantla	4	38	17	21	20
Tlaola	1	14	5	9	9
Tlapacoya	0	14	7	7	9
Tlapanalá	4	33	11	22	22
Tlatlauquitepec	83	470	181	289	303
Tlaxco	1	6	3	3	13
Tochimilco	2	26	11	15	14
Tochtepec	12	195	112	83	67
Totoltepec de Guerrero	0	16	1	15	3
Tulcingo	9	86	26	60	146
Tuzamapan de Galeana	1	4	2	2	7
Tzicatlacoyan	0	11	2	9	2
Venustiano Carranza	26	432	212	220	262
Vicente Guerrero	7	50	22	27	73
Xayacatlán de Bravo	0	23	20	3	15
Xicotepec	189	1 568	882	686	1 449
Xicotlán	0	0	0	0	0
Xiutetelco	33	133	37	95	66
Xochiapulco	1	13	8	4	10
Xochiltepec	1	6	3	3	5
Xochitlán de Vicente Suárez	2	11	3	7	13
Xochitlán Todos Santos	1	17	6	11	53
Yaonáhuac	3	26	12	14	14
Yehualtepec	6	1 615	1 149	466	269
Zacapala	0	4	2	2	3
Zacapoaxtla	54	317	152	166	202
Zacatlán	154	947	441	506	796
Zapotitlán	5	29	15	15	24
Zapotitlán de Méndez	2	20	9	11	21
Zaragoza	15	131	53	78	96
Zautla	7	72	37	35	56
Zihuateutla	1	9	4	5	12
Zinacatepec	23	105	40	65	57
Zongozotla	2	26	8	18	18

(Continúa)

INEGI. Anuario estadístico y geográfico de Puebla 2015.

Características seleccionadas de las unidades económicas en el sector privado y paraestatal por municipio 2013

Cuadro 11.6
2a. parte y última

Municipio	Remuneraciones (Millones de pesos)	Producción bruta total (Millones de pesos)	Consumo intermedio (Millones de pesos)	Valor agregado censal bruto (Millones de pesos)	Total de activos fijos a/ (Millones de pesos)
Zoquiapan	0	3	2	2	4
Zoquitlán	4	30	10	20	30

<10/10>

Nota: La cobertura geográfica de los *Censos Económicos 2014* en la entidad cubrió todo el territorio estatal, en donde las áreas urbanas fueron recorridas totalmente, mientras que las rurales se cubrieron mediante un muestreo probabilístico, ya que en estas últimas la extensión geográfica es muy amplia y la actividad económica es realmente pequeña.

El sector privado y paraestatal comprende a los productores de bienes o de servicios que realizan actividades económicas como personas físicas o sociedades constituidas como empresas, incluidas aquellas con participación estatal y las empresas productivas del estado cuya finalidad es la producción de bienes y servicios de mercado.

Los datos corresponden al periodo del 1 de enero al 31 de diciembre del año de referencia.

Cuando aparece un cero en alguna de las columnas de los conceptos que se expresan en unidades monetarias, se debe a que los informantes así lo declararon, o que la cantidad fue menor a 500 000 pesos, debido a que las cifras se presentan en millones de pesos, se redondeó a cero.

Para conocer con mayor precisión las características conceptuales, cobertura de la unidad de observación, así como otras características de la información presentada en este cuadro, se sugiere consultar la metodología de los *Censos Económicos 2014* que se encuentra disponible en la página del INEGI en Internet, misma que se cita en la fuente.

Debido al redondeo de las cifras, la suma de los parciales puede o no coincidir con los totales.

a/ Datos referidos al 31 de diciembre de 2013.

Fuente: INEGI. Dirección General de Estadísticas Económicas. *Censos Económicos 2014.* www.inegi.org.mx (13 de agosto de 2015).

Unidades de producción y superficie por municipio según desarrollen o no actividad agropecuaria o forestal 2007

Cuadro 11.7

Municipio	Unidades de producción			Superficie en unidades de producción (Hectáreas)		
	Total	Con actividad agropecuaria o forestal	Sin actividad agropecuaria o forestal	**Total**	Con actividad agropecuaria o forestal	Sin actividad agropecuaria o forestal
Estado	**535 457**	**376 860**	**158 597**	**2 520 414**	**1 193 306**	**1 327 107**
Acajete	**6 364**	5 521	843	**11 733**	10 169	1 564
Acateno	**1 665**	1 297	368	**16 958**	9 204	7 755
Acatlán	**3 562**	2 364	1 198	**45 802**	9 774	36 028
Acatzingo	**4 206**	3 227	979	**13 599**	8 626	4 973
Acteopan	**1 014**	697	317	**5 723**	2 457	3 266
Ahuacatlán	**4 262**	2 645	1 617	**7 929**	3 779	4 150
Ahuatlán	**616**	447	169	**10 895**	4 490	6 405
Ahuazotepec	**1 428**	943	485	**6 284**	3 715	2 569
Ahuehuetitla	**309**	241	68	**4 857**	1 648	3 209
Ajalpan	**6 175**	5 459	716	**17 431**	15 410	2 021
Albino Zertuche	**338**	273	65	**6 679**	2 883	3 796
Aljojuca	**1 521**	1 197	324	**6 011**	4 437	1 575
Altepexi	**1 111**	728	383	**4 810**	2 595	2 215
Amixtlán	**1 119**	425	694	**3 913**	1 290	2 624
Amozoc	**2 192**	1 473	719	**8 248**	3 833	4 415
Aquixtla	**2 043**	1 624	419	**13 691**	7 371	6 320
Atempan	**5 033**	3 513	1 520	**5 142**	2 853	2 290
Atexcal	**1 184**	854	330	**13 036**	3 299	9 737
Atlequizayan	**839**	405	434	**3 410**	1 614	1 796
Atlixco	**7 865**	5 906	1 959	**27 353**	13 406	13 946
Atoyatempan	**695**	504	191	**2 475**	1 125	1 350
Atzala	**249**	183	66	**1 561**	550	1 011
Atzitzihuacán	**4 357**	2 717	1 640	**9 925**	5 417	4 508
Atzitzintla	**1 715**	1 451	264	**11 519**	8 431	3 088
Axutla	**239**	145	94	**15 614**	7 149	8 465
Ayotoxco de Guerrero	**1 214**	870	344	**11 795**	6 435	5 360
Calpan	**3 198**	2 488	710	**7 297**	5 108	2 188
Caltepec	**2 411**	1 258	1 153	**8 803**	3 050	5 753
Camocuautla	**564**	385	179	**852**	493	359
Cañada Morelos	**3 725**	2 361	1 364	**19 547**	8 012	11 535
Caxhuacan	**746**	532	214	**1 902**	728	1 174
Chalchicomula de Sesma	**6 909**	4 669	2 240	**33 070**	22 203	10 868
Chapulco	**621**	506	115	**3 743**	1 526	2 217
Chiautla	**1 779**	1 208	571	**67 905**	30 695	37 210
Chiautzingo	**3 417**	2 615	802	**5 019**	2 904	2 115
Chichiquila	**4 214**	3 665	549	**11 077**	7 641	3 437
Chiconcuautla	**3 809**	3 205	604	**8 158**	4 572	3 586
Chietla	**4 862**	3 659	1 203	**18 428**	10 310	8 118
Chigmecatitlán	**281**	60	221	**2 644**	268	2 376
Chignahuapan	**7 445**	5 443	2 002	**51 919**	30 261	21 658
Chignautla	**4 451**	2 722	1 729	**8 881**	6 648	2 233
Chila	**956**	744	212	**9 998**	2 771	7 226
Chila de la Sal	**362**	227	135	**20 592**	3 825	16 766
Chilchotla	**3 691**	3 168	523	**11 081**	8 738	2 343
Chinantla	**747**	405	342	**6 369**	2 451	3 918
Coatepec	**194**	83	111	**1 266**	215	1 051
Coatzingo	**594**	411	183	**2 764**	1 190	1 574
Cohetzala	**497**	275	222	**14 969**	1 122	13 847
Cohuecan	**1 235**	837	398	**4 592**	2 259	2 332
Coronango	**2 465**	1 711	754	**2 975**	1 442	1 534
Coxcatlán	**2 813**	1 951	862	**10 034**	5 782	4 252
Coyomeapan	**4 303**	2 770	1 533	**21 738**	5 700	16 038

(Continúa)

INEGI. Anuario estadístico y geográfico de Puebla 2015.

Unidades de producción y superficie por municipio según desarrollen o no actividad agropecuaria o forestal 2007

Cuadro 11.7

Municipio	Unidades de producción			Superficie en unidades de producción (Hectáreas)		
	Total	Con actividad agropecuaria o forestal	Sin actividad agropecuaria o forestal	**Total**	Con actividad agropecuaria o forestal	Sin actividad agropecuaria o forestal
Coyotepec	**1 295**	840	455	**6 626**	2 275	4 351
Cuapiaxtla de Madero	**832**	498	334	**2 386**	771	1 615
Cuautempan	**2 432**	1 961	471	**6 074**	4 952	1 122
Cuautinchán	**1 808**	1 313	495	**11 846**	3 438	8 408
Cuautlancingo	**1 077**	554	523	**2 794**	1 562	1 232
Cuayuca de Andrade	**823**	541	282	**14 533**	5 078	9 455
Cuetzalan del Progreso	**11 154**	7 230	3 924	**20 976**	12 210	8 766
Cuyoaco	**3 423**	2 445	978	**23 586**	15 283	8 303
Domingo Arenas	**967**	705	262	**1 478**	455	1 022
Eloxochitlán	**2 768**	2 385	383	**9 624**	7 175	2 449
Epatlán	**534**	423	111	**4 422**	1 051	3 372
Esperanza	**2 180**	1 371	809	**9 661**	5 321	4 340
Francisco Z. Mena	**2 872**	2 137	735	**44 407**	18 524	25 884
General Felipe Ángeles	**2 964**	2 152	812	**8 077**	4 819	3 258
Guadalupe	**1 287**	975	312	**10 934**	5 569	5 366
Guadalupe Victoria	**2 561**	1 909	652	**19 955**	12 665	7 290
Hermenegildo Galeana	**1 774**	1 169	605	**5 177**	2 178	2 999
Honey	**1 434**	1 016	418	**6 202**	2 522	3 680
Huaquechula	**4 681**	3 630	1 051	**16 151**	10 653	5 498
Huatlatlauca	**2 827**	2 383	444	**9 874**	5 134	4 740
Huauchinango	**6 471**	3 827	2 644	**24 872**	6 619	18 253
Huehuetla	**3 117**	2 504	613	**6 749**	4 836	1 913
Huehuetlán el Chico	**946**	672	274	**9 957**	3 719	6 238
Huehuetlán el Grande	**1 664**	1 070	594	**9 462**	2 827	6 635
Huejotzingo	**8 908**	6 695	2 213	**32 230**	27 732	4 498
Hueyapan	**2 161**	1 636	525	**4 387**	1 968	2 419
Hueytamalco	**5 781**	3 910	1 871	**31 548**	19 144	12 404
Hueytlalpan	**1 763**	880	883	**4 372**	1 477	2 896
Huitzilan de Serdán	**3 102**	2 523	579	**7 191**	4 475	2 715
Huitziltepec	**1 074**	913	161	**3 892**	1 454	2 438
Ixcamilpa de Guerrero	**818**	630	188	**19 472**	2 760	16 712
Ixcaquixtla	**1 570**	817	753	**10 766**	3 735	7 031
Ixtacamaxtitlán	**7 607**	4 859	2 748	**45 145**	22 511	22 634
Ixtepec	**1 373**	1 000	373	**2 591**	1 094	1 497
Izúcar de Matamoros	**4 871**	3 913	958	**31 172**	14 123	17 049
Jalpan	**2 010**	1 465	545	**18 218**	8 419	9 799
Jolalpan	**1 879**	1 463	416	**20 870**	7 644	13 226
Jonotla	**1 253**	910	343	**3 734**	2 076	1 658
Jopala	**2 255**	1 746	509	**17 444**	8 942	8 502
Juan C. Bonilla	**932**	590	342	**1 516**	501	1 015
Juan Galindo	**296**	142	154	**2 035**	364	1 671
Juan N. Méndez	**1 294**	877	417	**18 434**	2 851	15 583
Lafragua	**2 741**	1 924	817	**14 792**	8 165	6 627
La Magdalena Tlatlauquitepec	**74**	45	29	**1 405**	121	1 284
Libres	**4 237**	2 408	1 829	**20 537**	9 993	10 545
Los Reyes de Juárez	**1 654**	1 300	354	**3 660**	2 510	1 150
Mazapiltepec de Juárez	**1 345**	899	446	**4 616**	2 499	2 118
Mixtla	**360**	268	92	**1 251**	361	890
Molcaxac	**1 732**	1 463	269	**10 651**	4 250	6 401
Naupan	**2 052**	1 292	760	**5 782**	1 372	4 410
Nauzontla	**665**	560	105	**2 539**	1 063	1 476
Nealtican	**796**	664	132	**1 593**	449	1 144
Nicolás Bravo	**788**	611	177	**5 450**	3 423	2 027
Nopalucan	**3 549**	3 075	474	**17 608**	14 982	2 626

(Continúa)

INEGI. Anuario estadístico y geográfico de Puebla 2015.

Unidades de producción y superficie por municipio según desarrollen o no actividad agropecuaria o forestal 2007

Cuadro 11.7

Municipio	Unidades de producción			Superficie en unidades de producción (Hectáreas)		
	Total	Con actividad agropecuaria o forestal	Sin actividad agropecuaria o forestal	**Total**	Con actividad agropecuaria o forestal	Sin actividad agropecuaria o forestal
Ocotepec	**1 282**	855	427	**5 491**	2 897	2 594
Ocoyucan	**3 815**	2 737	1 078	**23 892**	21 191	2 700
Olintla	**2 666**	1 778	888	**6 822**	2 469	4 354
Oriental	**2 334**	1 671	663	**10 687**	8 043	2 644
Pahuatlán	**2 757**	1 517	1 240	**9 156**	2 048	7 108
Palmar de Bravo	**7 743**	4 284	3 459	**30 526**	12 155	18 371
Pantepec	**3 083**	2 319	764	**20 682**	10 545	10 138
Petlalcingo	**1 687**	1 205	482	**10 708**	3 926	6 782
Piaxtla	**809**	468	341	**15 205**	2 081	13 125
Puebla	**7 537**	5 354	2 183	**15 462**	8 784	6 678
Quecholac	**6 534**	4 663	1 871	**15 279**	9 154	6 126
Quimixtlán	**4 243**	3 447	796	**14 097**	6 291	7 806
Rafael Lara Grajales	**162**	153	9	**640**	629	11
San Andrés Cholula	**2 679**	1 801	878	**3 956**	2 214	1 742
San Antonio Cañada	**492**	436	56	**2 623**	747	1 876
San Diego la Mesa Tochimiltzingo	**115**	105	10	**1 156**	177	978
San Felipe Teotlalcingo	**1 843**	1 126	717	**3 069**	1 730	1 339
San Felipe Tepatlán	**1 048**	670	378	**5 092**	2 408	2 684
San Gabriel Chilac	**1 205**	772	433	**3 030**	1 878	1 152
San Gregorio Atzompa	**559**	421	138	**1 628**	713	915
San Jerónimo Tecuanipan	**2 195**	1 165	1 030	**3 739**	1 289	2 450
San Jerónimo Xayacatlán	**1 037**	637	400	**10 490**	2 246	8 245
San José Chiapa	**2 280**	1 920	360	**13 449**	8 918	4 531
San José Miahuatlán	**2 594**	1 476	1 118	**10 065**	4 398	5 667
San Juan Atenco	**2 522**	1 864	658	**8 656**	6 449	2 207
San Juan Atzompa	**306**	129	177	**1 077**	271	806
San Martín Texmelucan	**5 369**	3 774	1 595	**5 579**	3 661	1 918
San Martín Totoltepec	**83**	74	9	**995**	231	765
San Matías Tlalancaleca	**2 904**	2 030	874	**5 480**	3 271	2 209
San Miguel Ixitlán	**254**	122	132	**6 190**	443	5 748
San Miguel Xoxtla	**343**	289	54	**944**	189	755
San Nicolás Buenos Aires	**3 098**	2 343	755	**18 239**	12 481	5 758
San Nicolás de los Ranchos	**1 847**	1 492	355	**1 932**	1 059	873
San Pablo Anicano	**719**	432	287	**7 677**	1 910	5 767
San Pedro Cholula	**2 526**	1 535	991	**2 811**	883	1 928
San Pedro Yeloixtlahuaca	**1 123**	548	575	**13 162**	2 641	10 521
San Salvador el Seco	**4 684**	3 222	1 462	**16 117**	10 046	6 071
San Salvador el Verde	**2 750**	1 957	793	**4 694**	3 043	1 652
San Salvador Huixcolotla	**900**	678	222	**2 436**	1 075	1 361
San Sebastián Tlacotepec	**3 297**	2 171	1 126	**24 341**	10 212	14 129
Santa Catarina Tlaltempan	**293**	73	220	**4 335**	368	3 968
Santa Inés Ahuatempan	**1 828**	915	913	**30 826**	5 628	25 198
Santa Isabel Cholula	**1 948**	1 307	641	**3 264**	1 801	1 464
Santiago Miahuatlán	**1 104**	786	318	**3 932**	2 116	1 816
Santo Tomás Hueyotlipan	**820**	521	299	**2 081**	800	1 281
Soltepec	**2 470**	1 840	630	**8 711**	6 194	2 517
Tecali de Herrera	**2 678**	2 330	348	**12 666**	4 955	7 711
Tecamachalco	**4 895**	3 723	1 172	**14 058**	10 008	4 049
Tecomatlán	**733**	577	156	**7 886**	3 213	4 673
Tehuacán	**3 716**	2 313	1 403	**18 133**	6 254	11 879
Tehuitzingo	**1 873**	1 217	656	**28 991**	7 871	21 120
Tenampulco	**1 740**	1 381	359	**14 513**	10 847	3 666
Teopantlán	**1 253**	925	328	**8 163**	3 754	4 408

(Continúa)

INEGI. Anuario estadístico y geográfico de Puebla 2015.

Unidades de producción y superficie por municipio según desarrollen o no actividad agropecuaria o forestal 2007

Cuadro 11.7

Municipio	Unidades de producción			Superficie en unidades de producción (Hectáreas)		
	Total	Con actividad agropecuaria o forestal	Sin actividad agropecuaria o forestal	**Total**	Con actividad agropecuaria o forestal	Sin actividad agropecuaria o forestal
Teotlalco	**560**	363	197	**3 107**	1 780	1 327
Tepanco de López	**3 185**	1 833	1 352	**17 034**	5 877	11 157
Tepango de Rodríguez	**549**	273	276	**2 698**	940	1 758
Tepatlaxco de Hidalgo	**1 383**	842	541	**3 499**	2 137	1 361
Tepeaca	**5 723**	4 077	1 646	**13 968**	8 858	5 110
Tepemaxalco	**335**	250	85	**1 364**	493	871
Tepeojuma	**1 780**	1 164	616	**9 611**	2 841	6 770
Tepetzintla	**2 847**	1 777	1 070	**10 504**	6 640	3 864
Tepexco	**1 097**	860	237	**8 326**	3 779	4 547
Tepexi de Rodríguez	**3 680**	2 461	1 219	**24 650**	9 238	15 412
Tepeyahualco	**3 144**	2 575	569	**27 854**	20 551	7 302
Tepeyahualco de Cuauhtémoc	**464**	342	122	**2 081**	745	1 336
Tetela de Ocampo	**6 424**	3 942	2 482	**32 915**	11 632	21 283
Teteles de Avila Castillo	**503**	352	151	**1 512**	514	998
Teziutlán	**3 289**	2 428	861	**5 717**	2 916	2 800
Tianguismanalco	**1 795**	1 210	585	**5 920**	2 605	3 315
Tilapa	**1 419**	980	439	**7 168**	3 264	3 904
Tlachichuca	**5 000**	3 969	1 031	**22 129**	17 726	4 403
Tlacotepec de Benito Juárez	**6 991**	4 755	2 236	**26 846**	14 312	12 534
Tlacuilotepec	**3 080**	2 287	793	**17 480**	8 315	9 165
Tlahuapan	**5 608**	3 892	1 716	**18 011**	11 945	6 066
Tlaltenango	**843**	527	316	**1 963**	777	1 186
Tlanepantla	**427**	219	208	**1 642**	420	1 222
Tlaola	**4 105**	2 991	1 114	**12 487**	3 712	8 775
Tlapacoya	**1 342**	863	479	**6 758**	2 545	4 213
Tlapanalá	**1 534**	1 005	529	**7 808**	3 233	4 575
Tlatlauquitepec	**12 492**	8 642	3 850	**27 288**	18 883	8 405
Tlaxco	**1 028**	755	273	**6 972**	3 819	3 153
Tochimilco	**4 400**	3 076	1 324	**11 604**	5 304	6 300
Tochtepec	**3 081**	2 584	497	**8 233**	5 088	3 145
Totoltepec de Guerrero	**333**	231	102	**6 298**	355	5 944
Tulcingo	**977**	744	233	**21 440**	4 665	16 775
Tuzamapan de Galeana	**1 580**	895	685	**4 371**	1 592	2 779
Tzicatlacoyan	**1 888**	1 633	255	**20 564**	4 089	16 475
Venustiano Carranza	**1 763**	1 116	647	**34 590**	17 345	17 244
Vicente Guerrero	**5 365**	4 209	1 156	**23 929**	12 116	11 813
Xayacatlán de Bravo	**205**	137	68	**2 628**	123	2 505
Xicotepec	**3 524**	2 561	963	**31 613**	13 268	18 345
Xicotlán	**287**	213	74	**8 820**	3 250	5 569
Xiutetelco	**4 891**	3 140	1 751	**10 137**	6 938	3 199
Xochiapulco	**1 342**	878	464	**5 316**	1 676	3 640
Xochiltepec	**760**	347	413	**1 964**	757	1 207
Xochitlán de Vicente Suárez	**2 576**	1 805	771	**7 116**	2 609	4 506
Xochitlán Todos Santos	**1 853**	1 537	316	**10 257**	4 839	5 418
Yaonáhuac	**1 869**	1 233	636	**3 118**	1 314	1 805
Yehualtepec	**2 650**	1 877	773	**8 554**	4 692	3 862
Zacapala	**1 602**	796	806	**18 498**	5 092	13 406
Zacapoaxtla	**7 682**	5 973	1 709	**12 471**	7 980	4 491
Zacatlán	**11 035**	7 050	3 985	**37 520**	19 109	18 411
Zapotitlán	**2 185**	1 330	855	**21 211**	3 761	17 450
Zapotitlán de Méndez	**1 146**	816	330	**1 846**	1 004	841
Zaragoza	**809**	544	265	**3 064**	1 628	1 436
Zautla	**3 946**	2 583	1 363	**21 805**	5 187	16 617

(Continúa)

INEGI. Anuario estadístico y geográfico de Puebla 2015.

Unidades de producción y superficie por municipio según desarrollen o no actividad agropecuaria o forestal 2007

Cuadro 11.7

Municipio	Unidades de producción			Superficie en unidades de producción (Hectáreas)		
	Total	Con actividad agropecuaria o forestal	Sin actividad agropecuaria o forestal	**Total**	Con actividad agropecuaria o forestal	Sin actividad agropecuaria o forestal
Zihuateutla	**2 495**	1 640	855	**17 660**	8 821	8 839
Zinacatepec	**928**	507	421	**5 684**	2 589	3 095
Zongozotla	**1 254**	814	440	**3 348**	1 099	2 249
Zoquiapan	**981**	640	341	**2 100**	817	1 283
Zoquitlán	**4 213**	3 114	1 099	**19 770**	5 131	14 638

<5/5>

Fuente: INEGI. Dirección General de Estadísticas Económicas. *Estados Unidos Mexicanos. VIII Censo Agrícola, Ganadero y Forestal 2007.* www.inegi.org.mx (20 de enero de 2015).

Superficie de las unidades de producción por uso del suelo y por régimen de tenencia de la tierra 2007

Gráfica 11.1

(Hectáreas)

Total de la superficie: 2 520 414

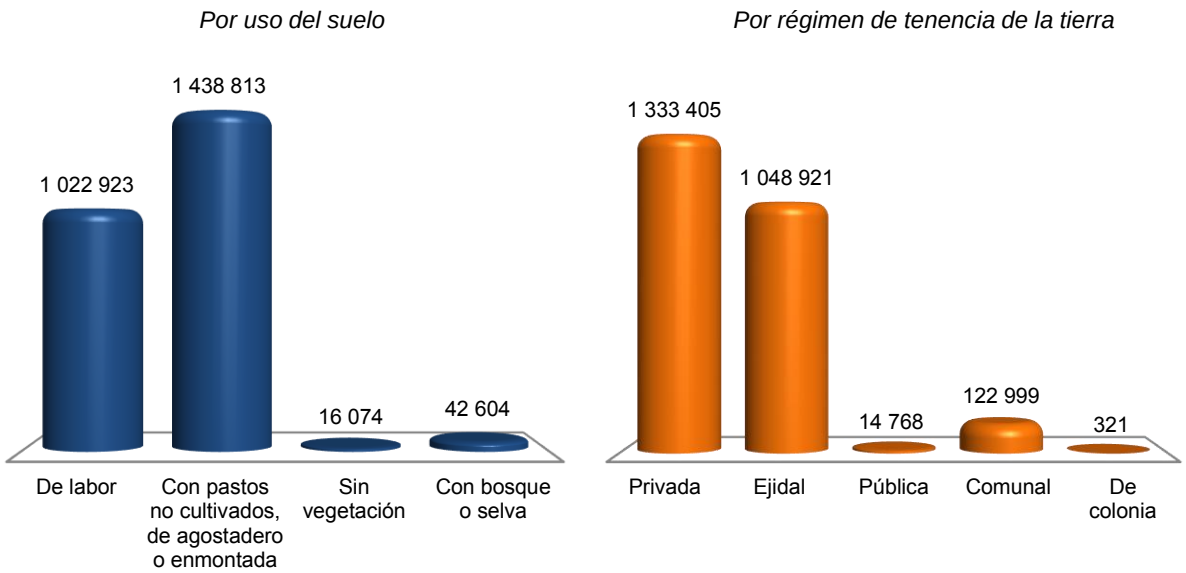

Fuente: INEGI. Dirección General de Estadísticas Económicas. *Estados Unidos Mexicanos. VIII Censo Agrícola, Ganadero y Forestal 2007.* www.inegi.org.mx (20 de enero de 2015).

Sociedades mercantiles constituidas y su capital social exhibido por sector de actividad económica según especie 2014

Cuadro 11.8

Sector	**Total**	Anónima	Cooperativa	De producción rural	De responsabilidad limitada
Sociedades mercantiles constituidas	**2 490**	**1 769**	**128**	**175**	**418**
Agricultura, cría y explotación de animales, aprovechamiento forestal, pesca y caza	**205**	18	72	77	38
Generación, transmisión y distribución de energía eléctrica, suministro de agua y de gas por ductos al consumidor final	**3**	1	0	2	0
Construcción	**262**	239	0	0	23
Industrias manufactureras	**32**	14	3	9	6
Comercio	**1 064**	769	44	45	206
Transportes, correos y almacenamiento	**50**	34	1	1	14
Resto de los servicios	**782**	636	7	29	110
No especificado	**92**	58	1	12	21
Capital social exhibido (Miles de pesos)	**1 669 124**	**1 163 900**	**7 107**	**381 819**	**116 298**
Agricultura, cría y explotación de animales, aprovechamiento forestal, pesca y caza	**20 267**	8 554	1 957	7 676	2 081
Generación, transmisión y distribución de energía eléctrica, suministro de agua y de gas por ductos al consumidor final	**700**	100	0	600	0
Construcción	**317 862**	288 082	0	0	29 780
Industrias manufactureras	**3 030**	1 271	63	1 490	206
Comercio	**804 730**	389 158	4 531	366 457	44 583
Transportes, correos y almacenamiento	**33 865**	14 715	50	100	19 000
Resto de los servicios	**441 582**	419 697	404	3 779	17 702
No especificado	**47 087**	42 322	102	1 717	2 946

Nota: Debido al redondeo de las cifras, la suma de los parciales puede o no coincidir con los totales.
Fuente: Secretaría de Finanzas y Administración del Estado. Instituto Registral y Catastral; Dirección de Registro Público de la Propiedad.

Operaciones ante el Registro Público de la Propiedad de bienes inmuebles e importe del servicio por tipo de operación 2012, 2013 y 2014

Cuadro 11.9

Tipo de operación	Operaciones			Importe del servicio (Miles de pesos)		
	2012	2013	2014	2012	2013	2014
Total	**42 996**	**99 369**	**159 437**	**86 033**	**223 100**	**190 536**
Traslación de dominio de inmuebles	27 528	48 461	44 770	68 952	155 747	94 225
Compra-venta	20 526	35 945	34 349	56 051	82 495	70 027
Donaciones	3 901	7 077	5 559	7 121	37 680	14 062
Adjudicaciones	526	1 101	1 077	2 252	25 341	2 319
Otras traslaciones	2 575	4 338	3 785	3 527	10 232	7 817
Constitución de gravámenes	10 777	22 947	22 123	13 241	40 507	31 946
Hipotecas	8 624	17 324	18 303	10 611	25 358	27 197
Embargo	1 575	3 634	2 192	2 405	14 560	4 089
Convenio modificatorio	487	1 938	1 499	159	536	446
Otros gravámenes	91	51	129	66	53	215
Cancelación de gravámenes	4 691	27 961	92 544	3 840	26 846	64 365
Hipotecas	4 059	3 504	2 938	3 256	11 849	2 682
Embargo	420	801	819	504	854	837
Convenio modificatorio	97	77	24	6	47	12
Otros gravámenes	115	23 579	88 763	74	14 096	60 834

Nota: Debido al redondeo de las cifras, la suma de los parciales puede o no coincidir con los totales.
Fuente: Secretaría de Finanzas y Administración del Estado. Instituto Registral y Catastral; Dirección de Registro Público de la Propiedad.

12. Agricultura

12.1 Superficies sembrada y cosechada, volumen y valor de la producción agrícola por tipo de cultivo y principales cultivos
Año agrícola 2014

12.2 Superficies sembrada y cosechada por tipo de cultivo, principales cultivos y municipios según disponibilidad de agua
Año agrícola 2014
(Hectáreas)

12.3 Volumen y valor de la producción agrícola por tipo de cultivo, principales cultivos y municipios según disponibilidad de agua
Año agrícola 2014

12.4 Superficies sembrada y cosechada de los cultivos cíclicos por ciclo agrícola y principales cultivos según disponibilidad de agua
Año agrícola 2014
(Hectáreas)

12.5 Volumen y valor de la producción agrícola de los cultivos cíclicos por ciclo agrícola y principales cultivos según disponibilidad de agua
Año agrícola 2014

12.6 Superficie fertilizada por principales cultivos según disponibilidad de agua
Año agrícola 2013
(Hectáreas)

12.7 Superficies sembrada con semilla mejorada, atendida con servicios de asistencia técnica y sembrada con acciones fitosanitarias por principales cultivos
Año agrícola 2013
(Hectáreas)

12.8 Superficies fertilizada, sembrada con semilla mejorada, atendida con servicios de asistencia técnica, sembrada con acciones fitosanitarias y mecanizada por municipio
Año agrícola 2013
(Hectáreas)

12.9 Suma asegurada, monto de las primas emitidas y de las pagadas en la actividad agrícola por esquema de seguro, tipo de cultivo y cultivo
Año agrícola 2013
(Miles de pesos)

12.10 Productores, superficies y monto pagado por el PROAGRO en la actividad agrícola por municipio
Año agrícola 2014 P/

12. Agricultura

Superficies sembrada y cosechada, volumen y valor de la producción agrícola por tipo de cultivo y principales cultivos
Año agrícola 2014

Cuadro 12.1

Tipo Cultivo	Superficie sembrada (Hectáreas)	Superficie cosechada (Hectáreas)	Volumen (Toneladas)	Valor (Miles de pesos)
Total	**959 649**	**898 403**	**NA**	**13 041 046**
Cultivos cíclicos	784 383	749 943	NA	9 331 702
Maíz grano	553 426	526 720	960 406	3 361 300
Papa	8 785	8 785	171 045	914 501
Tomate rojo (jitomate)	612	612	75 219	487 682
Gladiola (gruesa)	1 069	1 069	1 594 535	440 566
Frijol	56 605	51 632	43 076	416 262
Cebolla	4 231	4 175	75 639	405 003
Haba grano	16 330	15 993	16 652	268 495
Calabacita	4 421	4 331	55 454	244 304
Sorgo grano	25 541	25 047	101 176	241 483
Elote	15 594	15 594	161 928	221 056
Resto de los cultivos cíclicos	97 770	95 988	NA	2 331 051
Cultivos perennes	175 266 a/	148 459 b/	NA	3 709 344
Café cereza	73 202	56 146	148 900	736 662
Caña de azúcar	16 102	13 948	1 573 939	695 412
Alfalfa verde	18 686	18 669	1 071 881	425 391
Tuna	4 937	4 845	91 985	274 112
Naranja	23 342	19 773	222 656	232 999
Resto de los cultivos perennes	38 997	35 079	NA	1 344 769

Nota: Desde el punto de vista estadístico, el año agrícola es el periodo de dieciocho meses que resulta de la adición de las siembras y cosechas que se realizan en los ciclos agrícolas otoño-invierno y primavera-verano, y de las cosechas de productos de cultivos perennes. Comprende octubre-diciembre de un año más el siguiente completo y los meses enero-marzo del año subsecuente.
Debido al redondeo de las cifras, la suma de los parciales puede o no coincidir con los totales.

a/ Se refiere a superficie plantada que comprende la superficie plantada en el año agrícola de referencia, la plantada en desarrollo y la plantada en producción.

b/ Se refiere únicamente a la superficie plantada en producción.

Fuente: SAGARPA. Servicio de Información Agroalimentaria y Pesquera. www.siap.gob.mx (20 de julio de 2015).

Superficies sembrada y cosechada por tipo de cultivo, principales cultivos y municipios según disponibilidad de agua
Año agrícola 2014
(Hectáreas)

Cuadro 12.2

Tipo / Cultivo / Municipio	Superficie sembrada			Superficie cosechada		
	Total	Riego	Temporal	**Total**	Riego	Temporal
Total	**959 649**	**155 561**	**804 087**	**898 403**	**152 525**	**745 877**
Cultivos cíclicos	**784 383**	117 939	666 444	**749 943**	116 677	633 267
Maíz grano	**553 426**	43 831	509 595	**526 720**	43 831	482 888
Tlahuapan	**10 431**	605	9 826	**10 431**	605	9 826
Chalchicomula de Sesma	**13 040**	340	12 700	**13 015**	340	12 675
Tlacotepec de Benito Juárez	**9 337**	4 071	5 266	**9 071**	4 071	5 000
Palmar de Bravo	**11 695**	1 395	10 300	**11 195**	1 395	9 800
Tepeyahualco	**14 468**	1 650	12 818	**14 468**	1 650	12 818
San Salvador el Seco	**9 185**	965	8 220	**9 185**	965	8 220
Tlachichuca	**10 995**	255	10 740	**10 995**	255	10 740
Tecamachalco	**6 843**	3 321	3 522	**6 843**	3 321	3 522
Huaquechula	**6 466**	666	5 800	**6 466**	666	5 800
San Salvador el Verde	**4 560**	0	4 560	**4 560**	0	4 560
San Pedro Cholula	**4 568**	0	4 568	**4 568**	0	4 568
Libres	**7 200**	800	6 400	**7 200**	800	6 400
Guadalupe Victoria	**6 789**	1 022	5 767	**6 789**	1 022	5 767
Chignahuapan	**13 053**	356	12 697	**12 999**	356	12 643
Puebla	**7 963**	0	7 963	**7 963**	0	7 963
Nopalucan	**7 380**	300	7 080	**7 380**	300	7 080
San Nicolás Buenos Aires	**7 445**	532	6 913	**7 416**	532	6 884
Soltepec	**6 893**	0	6 893	**6 893**	0	6 893
Tepeaca	**6 505**	0	6 505	**6 505**	0	6 505
Cañada Morelos	**4 257**	367	3 890	**4 257**	367	3 890
Cuautinchán	**3 999**	9	3 990	**3 999**	9	3 990
Ixtacamaxtitlán	**11 753**	485	11 268	**11 753**	485	11 268
Zacatlán	**11 144**	378	10 766	**11 144**	378	10 766
Tochtepec	**3 845**	2 284	1 561	**3 485**	2 284	1 201
Cuyoaco	**8 245**	100	8 145	**8 245**	100	8 145
Oriental	**4 850**	350	4 500	**4 850**	350	4 500
San Martín Texmelucan	**3 210**	0	3 210	**3 210**	0	3 210
Tepanco de López	**4 170**	2 229	1 941	**3 560**	2 229	1 331
Cuautlancingo	**2 525**	0	2 525	**2 525**	0	2 525
San Matías Tlalancaleca	**2 810**	0	2 810	**2 810**	0	2 810
Atlixco	**7 091**	441	6 650	**7 091**	441	6 650
Mazapiltepec de Juárez	**3 408**	50	3 358	**3 408**	50	3 358
Pantepec	**3 449**	0	3 449	**3 449**	0	3 449
Huauchinango	**3 521**	0	3 521	**3 521**	0	3 521
Quecholac	**4 091**	1 123	2 968	**4 091**	1 123	2 968
Francisco Z. Mena	**3 336**	0	3 336	**3 336**	0	3 336
Xochitlán Todos Santos	**3 964**	1 518	2 446	**3 744**	1 518	2 226
Xicotepec	**3 316**	0	3 316	**3 316**	0	3 316
Tochimilco	**2 820**	93	2 727	**2 820**	93	2 727
Aljojuca	**2 922**	0	2 922	**2 841**	0	2 841
San José Chiapa	**4 577**	750	3 827	**4 577**	750	3 827
Atzitzintla	**3 120**	5	3 115	**3 120**	5	3 115
Esperanza	**3 610**	60	3 550	**3 610**	60	3 550
Honey	**2 697**	0	2 697	**2 697**	0	2 697
Nealtican	**2 510**	0	2 510	**2 510**	0	2 510
Juan C. Bonilla	**2 010**	0	2 010	**2 010**	0	2 010
San Juan Atenco	**3 732**	0	3 732	**3 732**	0	3 732
Izúcar de Matamoros	**2 322**	600	1 722	**2 322**	600	1 722

(Continúa)

INEGI. Anuario estadístico y geográfico de Puebla 2015.

Superficies sembrada y cosechada por tipo de cultivo, principales cultivos y municipios según disponibilidad de agua
Año agrícola 2014
(Hectáreas)

Cuadro 12.2

Tipo / Cultivo / Municipio	Superficie sembrada			Superficie cosechada		
	Total	Riego	Temporal	**Total**	Riego	Temporal
Tlaltenango	**1 835**	0	1 835	**1 835**	0	1 835
Tehuacán	**6 215**	2 375	3 840	**6 215**	2 375	3 840
Tenampulco	**3 702**	0	3 702	**3 320**	0	3 320
Pahuatlán	**2 271**	0	2 271	**2 271**	0	2 271
Jopala	**2 393**	0	2 393	**2 393**	0	2 393
Chiautla	**5 755**	125	5 630	**5 130**	125	5 005
Venustiano Carranza	**2 405**	0	2 405	**2 405**	0	2 405
Tianguismanalco	**1 903**	127	1 776	**1 903**	127	1 776
Tzicatlacoyan	**3 102**	0	3 102	**3 102**	0	3 102
Tlapanalá	**2 529**	769	1 760	**2 529**	769	1 760
Acatzingo	**4 317**	150	4 167	**4 317**	150	4 167
General Felipe Ángeles	**4 511**	54	4 457	**4 511**	54	4 457
Chietla	**1 860**	510	1 350	**1 860**	510	1 350
Ocoyucan	**1 609**	269	1 340	**1 609**	269	1 340
Tlatlauquitepec	**7 958**	0	7 958	**7 958**	0	7 958
Jolalpan	**5 444**	120	5 324	**4 221**	120	4 101
Resto de los municipios	**207 497**	12 213	195 284	**185 166**	12 213	172 953
Papa	**8 785**	3 768	5 017	**8 785**	3 768	5 017
Tlatlauquitepec	**2 415**	1 705	710	**2 415**	1 705	710
Zacapoaxtla	**1 340**	100	1 240	**1 340**	100	1 240
Guadalupe Victoria	**675**	475	200	**675**	475	200
Chichiquila	**680**	40	640	**680**	40	640
San Nicolás Buenos Aires	**305**	305	0	**305**	305	0
Chilchotla	**440**	120	320	**440**	120	320
Resto de los municipios	**2 930**	1 023	1 907	**2 930**	1 023	1 907
Tomate rojo (jitomate)	**612**	587	25	**612**	587	25
Aquixtla	**72**	72	0	**72**	72	0
Ixcaquixtla	**31**	31	0	**31**	31	0
Tetela de Ocampo	**29**	29	0	**29**	29	0
Chignahuapan	**26**	26	0	**26**	26	0
Tecamachalco	**28**	28	0	**28**	28	0
Tepanco de López	**28**	28	0	**28**	28	0
Tochtepec	**26**	26	0	**26**	26	0
San Salvador Huixcolotla	**15**	15	0	**15**	15	0
Tepeyahualco de Cuauhtémoc	**14**	14	0	**14**	14	0
Ixtacamaxtitlán	**10**	10	0	**10**	10	0
Quecholac	**9**	9	0	**9**	9	0
Zacatlán	**10**	10	0	**10**	10	0
Resto de los municipios	**315**	290	25	**315**	290	25
Gladiola (gruesa)	**1 069**	1 059	10	**1 069**	1 059	10
Atlixco	**558**	558	0	**558**	558	0
Huaquechula	**169**	169	0	**169**	169	0
Santa Isabel Cholula	**88**	88	0	**88**	88	0
Resto de los municipios	**254**	244	10	**254**	244	10
Frijol	**56 605**	6 713	49 892	**51 632**	6 713	44 919
Tepeyahualco	**2 010**	0	2 010	**2 010**	0	2 010

(Continúa)

INEGI. Anuario estadístico y geográfico de Puebla 2015.

Superficies sembrada y cosechada por tipo de cultivo, principales cultivos y municipios según disponibilidad de agua
Año agrícola 2014
(Hectáreas)

Cuadro 12.2

Tipo / Cultivo / Municipio	Superficie sembrada			Superficie cosechada		
	Total	Riego	Temporal	**Total**	Riego	Temporal
San Nicolás Buenos Aires	**2 150**	160	1 990	**2 134**	160	1 974
Tlachichuca	**2 243**	11	2 232	**2 243**	11	2 232
San Salvador el Seco	**1 790**	210	1 580	**1 790**	210	1 580
Chalchicomula de Sesma	**1 639**	94	1 545	**1 639**	94	1 545
Acatzingo	**1 908**	60	1 848	**1 908**	60	1 848
Palmar de Bravo	**2 792**	280	2 512	**2 742**	280	2 462
Quecholac	**1 991**	430	1 561	**1 991**	430	1 561
Ixtacamaxtitlán	**1 500**	0	1 500	**1 500**	0	1 500
Esperanza	**1 295**	0	1 295	**1 295**	0	1 295
Tlacotepec de Benito Juárez	**2 000**	496	1 504	**1 750**	496	1 254
Atlixco	**976**	226	750	**976**	226	750
Tehuacán	**1 350**	750	600	**1 350**	750	600
Guadalupe Victoria	**892**	200	692	**892**	200	692
Xochitlán Todos Santos	**1 200**	546	654	**1 150**	546	604
Ocoyucan	**758**	158	600	**758**	158	600
Tepanco de López	**1 064**	436	628	**1 064**	436	628
Tianguismanalco	**634**	34	600	**634**	34	600
Huaquechula	**452**	252	200	**452**	252	200
Tochimilco	**501**	16	485	**501**	16	485
Chietla	**409**	109	300	**409**	109	300
Tilapa	**194**	194	0	**194**	194	0
Zautla	**500**	0	500	**500**	0	500
General Felipe Ángeles	**769**	17	752	**769**	17	752
Aljojuca	**350**	0	350	**348**	0	348
Chignautla	**394**	0	394	**394**	0	394
Lafragua	**467**	10	457	**467**	10	457
Calpan	**270**	0	270	**270**	0	270
Libres	**1 500**	0	1 500	**1 500**	0	1 500
San José Chiapa	**805**	100	705	**805**	100	705
Tlapanalá	**258**	188	70	**258**	188	70
Atzitzintla	**350**	0	350	**350**	0	350
San Juan Atenco	**360**	0	360	**360**	0	360
Resto de los municipios	**20 834**	1 736	19 098	**16 229**	1 736	14 493
Cebolla	**4 231**	3 978	253	**4 175**	3 922	253
Atlixco	**763**	696	67	**763**	696	67
Tlapanalá	**483**	483	0	**483**	483	0
Tilapa	**447**	447	0	**447**	447	0
Huaquechula	**324**	324	0	**324**	324	0
Huehuetlán el Chico	**192**	192	0	**192**	192	0
Ixcaquixtla	**155**	155	0	**155**	155	0
Juan N. Méndez	**130**	130	0	**130**	130	0
Santa Isabel Cholula	**143**	96	47	**143**	96	47
Los Reyes de Juárez	**111**	111	0	**111**	111	0
Chiautla	**55**	55	0	**55**	55	0
Quecholac	**221**	221	0	**215**	215	0
Resto de los municipios	**1 207**	1 068	139	**1 157**	1 018	139
Haba grano	**16 330**	1 329	15 001	**15 993**	1 329	14 664
Atzitzintla	**1 850**	0	1 850	**1 780**	0	1 780
Lafragua	**875**	47	828	**875**	47	828
Guadalupe Victoria	**797**	393	404	**797**	393	404

(Continúa)

INEGI. Anuario estadístico y geográfico de Puebla 2015.

Superficies sembrada y cosechada por tipo de cultivo, principales cultivos y municipios según disponibilidad de agua
Año agrícola 2014
(Hectáreas)

Cuadro 12.2

Tipo / Cultivo / Municipio	Superficie sembrada			Superficie cosechada		
	Total	Riego	Temporal	**Total**	Riego	Temporal
San Salvador el Seco	**540**	120	420	**540**	120	420
Palmar de Bravo	**1 100**	580	520	**1 100**	580	520
Esperanza	**755**	0	755	**755**	0	755
Libres	**1 015**	0	1 015	**1 015**	0	1 015
Ixtacamaxtitlán	**666**	0	666	**666**	0	666
Tepeyahualco	**700**	0	700	**700**	0	700
Cuyoaco	**700**	0	700	**700**	0	700
Tlatlauquitepec	**650**	0	650	**650**	0	650
Xiutetelco	**752**	0	752	**752**	0	752
Oriental	**580**	0	580	**580**	0	580
Chignahuapan	**700**	0	700	**451**	0	451
Cañada Morelos	**213**	30	183	**213**	30	183
Resto de los municipios	**4 437**	159	4 278	**4 419**	159	4 260
Calabacita	**4 421**	3 645	776	**4 331**	3 555	776
Atlixco	**820**	745	75	**820**	745	75
Huaquechula	**696**	355	341	**696**	355	341
Tlahuapan	**220**	128	92	**220**	128	92
Coatzingo	**189**	118	71	**189**	118	71
Izúcar de Matamoros	**150**	110	40	**150**	110	40
Quecholac	**120**	120	0	**110**	110	0
Zacapala	**189**	189	0	**189**	189	0
Tilapa	**93**	93	0	**93**	93	0
Tepexi de Rodríguez	**182**	147	35	**182**	147	35
Tecamachalco	**156**	156	0	**156**	156	0
Los Reyes de Juárez	**70**	70	0	**70**	70	0
Palmar de Bravo	**140**	140	0	**60**	60	0
Coyotepec	**100**	100	0	**100**	100	0
Epatlán	**88**	77	11	**88**	77	11
Resto de los municipios	**1 208**	1 097	111	**1 208**	1 097	111
Sorgo grano	**25 541**	3 356	22 185	**25 047**	3 356	21 691
Ixcamilpa de Guerrero	**6 500**	0	6 500	**6 500**	0	6 500
Huaquechula	**2 136**	521	1 615	**2 136**	521	1 615
Atzitzihuacán	**2 186**	0	2 186	**2 186**	0	2 186
Tlacotepec de Benito Juárez	**1 485**	1 465	20	**1 485**	1 465	20
Tepexco	**1 870**	0	1 870	**1 870**	0	1 870
Izúcar de Matamoros	**933**	0	933	**933**	0	933
Tlapanalá	**872**	0	872	**872**	0	872
Chiautla	**1 600**	0	1 600	**1 600**	0	1 600
Chietla	**736**	0	736	**736**	0	736
Acteopan	**800**	0	800	**800**	0	800
Resto de los municipios	**6 423**	1 370	5 053	**5 929**	1 370	4 559
Elote	**15 594**	15 594	0	**15 594**	15 594	0
Altepexi	**3 050**	3 050	0	**3 050**	3 050	0
Palmar de Bravo	**1 120**	1 120	0	**1 120**	1 120	0
Zinacatepec	**2 239**	2 239	0	**2 239**	2 239	0
San Gabriel Chilac	**1 606**	1 606	0	**1 606**	1 606	0
Tehuacán	**2 310**	2 310	0	**2 310**	2 310	0
Izúcar de Matamoros	**854**	854	0	**854**	854	0

(Continúa)

INEGI. Anuario estadístico y geográfico de Puebla 2015.

Superficies sembrada y cosechada por tipo de cultivo, principales cultivos y municipios según disponibilidad de agua
Año agrícola 2014
(Hectáreas)

Cuadro 12.2

Tipo / Cultivo / Municipio	Superficie sembrada			Superficie cosechada		
	Total	Riego	Temporal	**Total**	Riego	Temporal
Chietla	**960**	960	0	**960**	960	0
Resto de los municipios	**3 455**	3 455	0	**3 455**	3 455	0
Resto de los cultivos cíclicos	**97 770**	34 079	63 691	**95 988**	32 963	63 025
Cultivos perennes	**175 266** a/	**37 622**	**137 643**	**148 459** b/	**35 849**	**112 611**
Café cereza	**73 202**	0	73 202	**56 146**	0	56 146
Zihuateutla	**6 720**	0	6 720	**4 170**	0	4 170
Xicotepec	**9 114**	0	9 114	**4 090**	0	4 090
Hueytamalco	**5 890**	0	5 890	**5 890**	0	5 890
Jalpan	**3 519**	0	3 519	**2 222**	0	2 222
Tlaxco	**2 042**	0	2 042	**1 600**	0	1 600
Jopala	**3 802**	0	3 802	**1 800**	0	1 800
Tlacuilotepec	**3 765**	0	3 765	**2 065**	0	2 065
Cuetzalan del Progreso	**4 810**	0	4 810	**4 800**	0	4 800
Tlaola	**2 562**	0	2 562	**1 392**	0	1 392
Tlapacoya	**1 268**	0	1 268	**983**	0	983
San Sebastián Tlacotepec	**2 904**	0	2 904	**2 904**	0	2 904
San Felipe Tepatlán	**987**	0	987	**739**	0	739
Naupan	**780**	0	780	**630**	0	630
Amixtlán	**815**	0	815	**815**	0	815
Chiconcuautla	**674**	0	674	**538**	0	538
Eloxochitlán	**2 029**	0	2 029	**2 029**	0	2 029
Pahuatlán	**949**	0	949	**652**	0	652
Resto de los municipios	**20 572**	0	20 572	**18 827**	0	18 827
Caña de azúcar	**16 102**	15 466	636	**13 948**	13 726	222
Izúcar de Matamoros	**5 034**	5 034	0	**4 637**	4 637	0
Chietla	**4 472**	4 472	0	**3 825**	3 825	0
Coxcatlán	**1 466**	1 456	10	**1 456**	1 456	0
Tilapa	**1 343**	1 343	0	**1 102**	1 102	0
Resto de los municipios	**3 787**	3 160	627	**2 928**	2 706	222
Alfalfa verde	**18 686**	18 549	137	**18 669**	18 532	137
Tecamachalco	**2 200**	2 200	0	**2 200**	2 200	0
Tehuacán	**1 320**	1 320	0	**1 320**	1 320	0
Tlacotepec de Benito Juárez	**1 960**	1 960	0	**1 960**	1 960	0
Tochtepec	**1 517**	1 517	0	**1 517**	1 517	0
Libres	**788**	788	0	**788**	788	0
Palmar de Bravo	**820**	820	0	**820**	820	0
Atlixco	**900**	900	0	**900**	900	0
Huaquechula	**780**	780	0	**780**	780	0
San Salvador el Seco	**336**	250	86	**336**	250	86
San Martín Texmelucan	**456**	456	0	**456**	456	0
Tepanco de López	**591**	591	0	**581**	581	0
Tlapanalá	**140**	140	0	**140**	140	0
Guadalupe Victoria	**293**	293	0	**293**	293	0
Oriental	**309**	300	9	**309**	300	9
Tepeyahualco	**295**	273	22	**295**	273	22
Santiago Miahuatlán	**312**	312	0	**312**	312	0

(Continúa)

INEGI. Anuario estadístico y geográfico de Puebla 2015.

Superficies sembrada y cosechada por tipo de cultivo, principales cultivos y municipios según disponibilidad de agua
Año agrícola 2014
(Hectáreas)

Cuadro 12.2

Tipo / Cultivo / Municipio	Superficie sembrada			Superficie cosechada		
	Total	Riego	Temporal	**Total**	Riego	Temporal
Yehualtepec	**416**	416	0	**416**	416	0
Chignahuapan	**90**	90	0	**90**	90	0
San Nicolás Buenos Aires	**180**	180	0	**180**	180	0
San José Chiapa	**179**	179	0	**179**	179	0
Izúcar de Matamoros	**68**	68	0	**65**	65	0
Zacatlán	**65**	65	0	**65**	65	0
Tlahuapan	**200**	200	0	**200**	200	0
Resto de los municipios	**4 472**	4 452	20	**4 468**	4 448	20
Tuna	**4 937**	0	4 937	**4 845**	0	4 845
Acatzingo	**4 150**	0	4 150	**4 150**	0	4 150
Resto de los municipios	**787**	0	787	**695**	0	695
Naranja	**23 342**	70	23 272	**19 773**	70	19 703
Francisco Z. Mena	**13 500**	0	13 500	**10 390**	0	10 390
Acateno	**3 094**	0	3 094	**3 094**	0	3 094
Hueytamalco	**1 474**	0	1 474	**1 415**	0	1 415
Resto de los municipios	**5 274**	70	5 204	**4 874**	70	4 804
Resto de los cultivos perennes	**38 997**	3 538	35 460	**35 079**	3 521	31 558

<6/6>

Nota: Debido al redondeo de las cifras, la suma de los parciales puede o no coincidir con los totales.
a/ Se refiere a superficie plantada que comprende la superficie plantada en el año agrícola de referencia, la plantada en desarrollo y la plantada en producción.
b/ Se refiere únicamente a la superficie plantada en producción.
Fuente: SAGARPA. Servicio de Información Agroalimentaria y Pesquera. www.siap.gob.mx (20 de julio de 2015).

Volumen y valor de la producción agrícola por tipo de cultivo, principales cultivos y municipios según disponibilidad de agua
Año agrícola 2014

Cuadro 12.3

Tipo / Cultivo / Municipio	Volumen (Toneladas)			Valor (Miles de pesos)		
	Total	Riego	Temporal	**Total**	Riego	Temporal
Total	**NA**	**NA**	**NA**	**13 041 046**	**6 148 726**	**6 892 320**
Cultivos cíclicos	**NA**	NA	NA	**9 331 702**	4 762 254	4 569 448
Maíz grano	**960 406**	189 289	771 117	**3 361 300**	646 857	2 714 443
Tlahuapan	**23 055**	2 420	20 635	**112 363**	7 538	104 825
Chalchicomula de Sesma	**32 042**	1 622	30 420	**88 183**	4 359	83 824
Tlacotepec de Benito Juárez	**24 041**	22 391	1 650	**80 148**	75 008	5 140
Palmar de Bravo	**22 348**	7 648	14 700	**77 966**	27 712	50 255
Tepeyahualco	**22 315**	3 315	19 000	**76 611**	10 111	66 500

(Continúa)

<1/7>

Volumen y valor de la producción agrícola por tipo de cultivo, principales cultivos y municipios según disponibilidad de agua
Año agrícola 2014

Cuadro 12.3

Tipo Cultivo Municipio	Volumen (Toneladas)			Valor (Miles de pesos)		
	Total	Riego	Temporal	**Total**	Riego	Temporal
San Salvador el Seco	**24 735**	5 007	19 728	**65 208**	13 629	51 579
Tlachichuca	**23 384**	1 084	22 301	**64 390**	2 993	61 397
Tecamachalco	**20 535**	18 598	1 937	**64 374**	58 582	5 792
Huaquechula	**14 286**	2 170	12 116	**61 297**	9 532	51 765
San Salvador el Verde	**11 714**	0	11 714	**59 377**	0	59 377
San Pedro Cholula	**11 436**	0	11 436	**57 874**	0	57 874
Libres	**16 816**	4 016	12 800	**57 049**	12 249	44 800
Guadalupe Victoria	**17 816**	5 417	12 399	**54 119**	17 134	36 985
Chignahuapan	**15 524**	1 005	14 519	**54 117**	3 669	50 447
Puebla	**16 722**	0	16 722	**51 327**	0	51 327
Nopalucan	**14 247**	1 503	12 744	**49 226**	4 622	44 604
San Nicolás Buenos Aires	**18 223**	2 641	15 582	**48 516**	7 202	41 314
Soltepec	**18 377**	0	18 377	**48 273**	0	48 273
Tepeaca	**14 962**	0	14 962	**46 100**	0	46 100
Cañada Morelos	**16 933**	1 762	15 171	**45 569**	4 632	40 937
Cuautinchán	**14 752**	29	14 723	**45 529**	59	45 470
Ixtacamaxtitlán	**13 198**	1 394	11 805	**45 190**	4 896	40 294
Zacatlán	**12 775**	1 070	11 704	**44 533**	3 913	40 620
Tochtepec	**13 343**	12 562	781	**42 963**	40 450	2 513
Cuyoaco	**12 050**	250	11 800	**42 070**	770	41 300
Oriental	**12 100**	1 750	10 350	**41 615**	5 390	36 225
San Martín Texmelucan	**7 316**	0	7 316	**37 760**	0	37 760
Tepanco de López	**11 877**	11 145	732	**37 001**	34 725	2 277
Cuautlancingo	**7 308**	0	7 308	**36 938**	0	36 938
San Matías Tlalancaleca	**7 300**	0	7 300	**36 881**	0	36 881
Atlixco	**10 045**	1 695	8 350	**35 657**	9 922	25 735
Mazapiltepec de Juárez	**12 442**	240	12 202	**34 931**	674	34 257
Pantepec	**5 986**	0	5 986	**32 904**	0	32 904
Huauchinango	**5 655**	0	5 655	**31 622**	0	31 622
Quecholac	**8 929**	4 492	4 437	**31 412**	16 171	15 241
Francisco Z. Mena	**5 693**	0	5 693	**31 024**	0	31 024
Xochitlán Todos Santos	**9 806**	8 804	1 002	**30 497**	27 382	3 115
Xicotepec	**5 334**	0	5 334	**30 002**	0	30 002
Tochimilco	**6 330**	336	5 994	**28 672**	1 468	27 204
Aljojuca	**10 402**	0	10 402	**28 578**	0	28 578
San José Chiapa	**8 455**	2 515	5 940	**28 486**	7 696	20 790
Atzitzintla	**10 231**	12	10 219	**28 427**	34	28 393
Esperanza	**10 234**	294	9 940	**27 948**	823	27 126
Honey	**4 850**	0	4 850	**26 823**	0	26 823
Nealtican	**5 270**	0	5 270	**26 771**	0	26 771
Juan C. Bonilla	**5 225**	0	5 225	**26 329**	0	26 329
San Juan Atenco	**9 983**	0	9 983	**25 995**	0	25 995
Izúcar de Matamoros	**6 904**	3 460	3 444	**25 738**	13 340	12 398
Tlaltenango	**4 771**	0	4 771	**24 214**	0	24 214
Tehuacán	**6 614**	5 397	1 217	**22 419**	18 057	4 362
Tenampulco	**8 525**	0	8 525	**21 977**	0	21 977
Pahuatlán	**3 883**	0	3 883	**21 492**	0	21 492
Jopala	**3 855**	0	3 855	**21 421**	0	21 421
Chiautla	**4 935**	430	4 505	**21 028**	3 010	18 018
Venustiano Carranza	**3 788**	0	3 788	**20 550**	0	20 550
Tianguismanalco	**4 224**	496	3 729	**19 761**	2 009	17 752
Tzicatlacoyan	**6 514**	0	6 514	**19 543**	0	19 543
Tlapanalá	**5 301**	2 872	2 429	**19 485**	10 624	8 860
Acatzingo	**5 570**	570	5 000	**19 172**	1 971	17 201
General Felipe Ángeles	**5 564**	216	5 348	**19 071**	799	18 272
Chietla	**5 493**	2 667	2 826	**18 806**	9 623	9 183

(Continúa)

INEGI. Anuario estadístico y geográfico de Puebla 2015.

Volumen y valor de la producción agrícola por tipo de cultivo, principales cultivos y municipios según disponibilidad de agua
Año agrícola 2014

Cuadro 12.3

Tipo Cultivo Municipio	Volumen (Toneladas)			Valor (Miles de pesos)		
	Total	Riego	Temporal	**Total**	Riego	Temporal
Ocoyucan	**3 855**	1 056	2 799	**17 757**	4 234	13 523
Tlatlauquitepec	**11 024**	0	11 024	**17 470**	0	17 470
Jolalpan	**4 380**	415	3 965	**17 450**	2 905	14 545
Resto de los municipios	**238 809**	44 527	194 282	**835 299**	166 941	668 359
Papa	**171 045**	90 033	81 011	**914 501**	524 893	389 608
Tlatlauquitepec	**56 295**	45 520	10 775	**342 847**	266 887	75 960
Zacapoaxtla	**24 321**	2 725	21 596	**105 074**	12 588	92 486
Guadalupe Victoria	**14 875**	11 115	3 760	**73 538**	55 493	18 045
Chichiquila	**14 500**	1 120	13 380	**69 004**	6 820	62 184
San Nicolás Buenos Aires	**7 900**	7 900	0	**57 340**	57 340	0
Chilchotla	**10 134**	3 420	6 714	**49 647**	21 024	28 623
Resto de los municipios	**43 020**	18 234	24 786	**217 051**	104 741	112 310
Tomate rojo (jitomate)	**75 219**	75 068	151	**487 682**	486 474	1 208
Aquixtla	**14 370**	14 370	0	**100 051**	100 051	0
Ixcaquixtla	**6 120**	6 120	0	**48 140**	48 140	0
Tetela de Ocampo	**5 509**	5 509	0	**43 006**	43 006	0
Chignahuapan	**4 821**	4 821	0	**32 150**	32 150	0
Tecamachalco	**5 568**	5 568	0	**30 624**	30 624	0
Tepanco de López	**5 648**	5 648	0	**28 805**	28 805	0
Tochtepec	**5 094**	5 094	0	**26 032**	26 032	0
San Salvador Huixcolotla	**2 850**	2 850	0	**16 150**	16 150	0
Tepeyahualco de Cuauhtémoc	**2 691**	2 691	0	**13 467**	13 467	0
Ixtacamaxtitlán	**1 860**	1 860	0	**12 586**	12 586	0
Quecholac	**1 800**	1 800	0	**12 100**	12 100	0
Zacatlán	**1 992**	1 992	0	**12 010**	12 010	0
Resto de los municipios	**16 896**	16 745	151	**112 561**	111 353	1 208
Gladiola (gruesa)	**1 594 535**	1 585 035	9 500	**440 566**	438 058	2 508
Atlixco	**880 300**	880 300	0	**241 431**	241 431	0
Huaquechula	**246 869**	246 869	0	**70 006**	70 006	0
Santa Isabel Cholula	**117 831**	117 831	0	**27 216**	27 216	0
Resto de los municipios	**349 535**	340 035	9 500	**101 913**	99 405	2 508
Frijol	**43 076**	8 248	34 828	**416 262**	85 915	330 347
Tepeyahualco	**2 461**	0	2 461	**24 600**	0	24 600
San Nicolás Buenos Aires	**2 489**	362	2 127	**21 386**	3 063	18 324
Tlachichuca	**2 753**	30	2 724	**20 919**	256	20 663
San Salvador el Seco	**2 387**	485	1 902	**20 367**	4 163	16 204
Chalchicomula de Sesma	**2 421**	233	2 188	**20 239**	2 038	18 201
Acatzingo	**1 867**	60	1 807	**18 891**	648	18 243
Palmar de Bravo	**1 762**	308	1 454	**16 050**	2 600	13 450
Quecholac	**1 435**	547	888	**13 136**	4 520	8 616
Ixtacamaxtitlán	**1 220**	0	1 220	**12 188**	0	12 188
Esperanza	**1 425**	0	1 425	**12 115**	0	12 115
Tlacotepec de Benito Juárez	**985**	471	514	**10 639**	5 305	5 335
Atlixco	**977**	234	743	**10 422**	2 106	8 316
Tehuacán	**810**	690	120	**9 749**	8 273	1 476
Guadalupe Victoria	**1 150**	320	830	**8 562**	2 752	5 811
Xochitlán Todos Santos	**700**	519	181	**7 397**	5 549	1 848
Ocoyucan	**750**	158	593	**6 942**	1 845	5 097

(Continúa)

INEGI. Anuario estadístico y geográfico de Puebla 2015.

Volumen y valor de la producción agrícola por tipo de cultivo, principales cultivos y municipios según disponibilidad de agua
Año agrícola 2014

Cuadro 12.3

Tipo Cultivo Municipio	Volumen (Toneladas)			Valor (Miles de pesos)		
	Total	Riego	Temporal	**Total**	Riego	Temporal
Tepanco de López	**624**	436	188	**6 859**	4 917	1 942
Tianguismanalco	**628**	34	593	**6 182**	366	5 815
Huaquechula	**467**	268	199	**5 917**	3 689	2 229
Tochimilco	**499**	16	483	**5 625**	193	5 432
Chietla	**641**	161	480	**5 306**	1 346	3 960
Tilapa	**392**	392	0	**5 245**	5 245	0
Zautla	**495**	0	495	**5 204**	0	5 204
General Felipe Ángeles	**502**	21	480	**4 945**	190	4 755
Aljojuca	**503**	0	503	**4 215**	0	4 215
Chignautla	**390**	0	390	**4 135**	0	4 135
Lafragua	**449**	15	434	**4 076**	132	3 944
Calpan	**270**	0	270	**4 069**	0	4 069
Libres	**406**	0	406	**4 050**	0	4 050
San José Chiapa	**371**	130	241	**3 960**	1 560	2 400
Tlapanalá	**315**	254	61	**3 601**	2 969	632
Atzitzintla	**406**	0	406	**3 464**	0	3 464
San Juan Atenco	**403**	0	403	**3 448**	0	3 448
Resto de los municipios	**9 724**	2 104	7 619	**102 358**	22 192	80 166
Cebolla	**75 639**	72 701	2 939	**405 003**	388 933	16 070
Atlixco	**12 651**	11 834	817	**71 000**	68 122	2 878
Tlapanalá	**10 349**	10 349	0	**62 168**	62 168	0
Tilapa	**9 960**	9 960	0	**59 640**	59 640	0
Huaquechula	**5 471**	5 471	0	**32 765**	32 765	0
Huehuetlán el Chico	**5 650**	5 650	0	**28 250**	28 250	0
Ixcaquixtla	**3 108**	3 108	0	**11 969**	11 969	0
Juan N. Méndez	**2 610**	2 610	0	**11 185**	11 185	0
Santa Isabel Cholula	**2 264**	1 695	569	**8 902**	6 904	1 997
Los Reyes de Juárez	**1 258**	1 258	0	**8 232**	8 232	0
Chiautla	**1 600**	1 600	0	**8 000**	8 000	0
Quecholac	**2 055**	2 055	0	**7 399**	7 399	0
Resto de los municipios	**18 665**	17 112	1 553	**95 494**	84 299	11 195
Haba grano	**16 652**	1 963	14 689	**268 495**	32 880	235 614
Atzitzintla	**2 042**	0	2 042	**33 563**	0	33 563
Lafragua	**983**	55	927	**20 640**	1 076	19 564
Guadalupe Victoria	**955**	511	444	**20 110**	10 567	9 543
San Salvador el Seco	**942**	186	756	**17 304**	3 421	13 883
Palmar de Bravo	**1 208**	870	338	**15 256**	12 180	3 076
Esperanza	**813**	0	813	**14 813**	0	14 813
Libres	**791**	0	791	**12 640**	0	12 640
Ixtacamaxtitlán	**635**	0	635	**10 027**	0	10 027
Tepeyahualco	**624**	0	624	**9 968**	0	9 968
Cuyoaco	**561**	0	561	**8 960**	0	8 960
Tlatlauquitepec	**648**	0	648	**8 370**	0	8 370
Xiutetelco	**647**	0	647	**8 352**	0	8 352
Oriental	**522**	0	522	**8 352**	0	8 352
Chignahuapan	**490**	0	490	**7 839**	0	7 839
Cañada Morelos	**375**	60	315	**6 853**	1 098	5 756
Resto de los municipios	**4 417**	281	4 136	**65 448**	4 539	60 908
Calabacita	**55 454**	46 464	8 990	**244 304**	203 330	40 974
Atlixco	**13 426**	12 711	715	**56 231**	53 384	2 847

(Continúa)

INEGI. Anuario estadístico y geográfico de Puebla 2015.

Volumen y valor de la producción agrícola por tipo de cultivo, principales cultivos y municipios según disponibilidad de agua
Año agrícola 2014

Cuadro 12.3

Tipo Cultivo Municipio	Volumen (Toneladas)			Valor (Miles de pesos)		
	Total	Riego	Temporal	**Total**	Riego	Temporal
Huaquechula	**9 128**	5 124	4 004	**45 393**	25 632	19 761
Tlahuapan	**2 986**	2 013	973	**17 335**	13 987	3 347
Coatzingo	**2 292**	1 440	852	**10 879**	6 193	4 686
Izúcar de Matamoros	**1 845**	1 325	520	**7 797**	5 067	2 730
Quecholac	**1 304**	1 304	0	**7 024**	7 024	0
Zacapala	**2 282**	2 282	0	**6 621**	6 621	0
Tilapa	**1 098**	1 098	0	**6 190**	6 190	0
Tepexi de Rodríguez	**2 208**	1 770	438	**6 168**	5 205	963
Tecamachalco	**1 727**	1 727	0	**5 818**	5 818	0
Los Reyes de Juárez	**840**	840	0	**5 592**	5 592	0
Palmar de Bravo	**750**	750	0	**4 080**	4 080	0
Coyotepec	**1 191**	1 191	0	**3 996**	3 996	0
Epatlán	**1 023**	891	132	**3 623**	2 937	686
Resto de los municipios	**13 355**	11 998	1 357	**57 557**	51 603	5 954
Sorgo grano	**101 176**	19 472	81 704	**241 483**	61 980	179 503
Ixcamilpa de Guerrero	**18 850**	0	18 850	**37 845**	0	37 845
Huaquechula	**7 981**	3 136	4 845	**26 444**	14 364	12 081
Atzitzihuacán	**11 555**	0	11 555	**24 871**	0	24 871
Tlacotepec de Benito Juárez	**8 074**	8 058	16	**24 506**	24 460	46
Tepexco	**9 537**	0	9 537	**21 458**	0	21 458
Izúcar de Matamoros	**4 665**	0	4 665	**12 129**	0	12 129
Tlapanalá	**4 534**	0	4 534	**9 522**	0	9 522
Chiautla	**4 267**	0	4 267	**9 385**	0	9 385
Chietla	**3 308**	0	3 308	**8 004**	0	8 004
Acteopan	**4 000**	0	4 000	**8 000**	0	8 000
Resto de los municipios	**24 405**	8 279	16 126	**59 318**	23 156	36 162
Elote	**161 928**	161 928	0	**221 056**	221 056	0
Altepexi	**24 729**	24 729	0	**37 211**	37 211	0
Palmar de Bravo	**14 560**	14 560	0	**29 120**	29 120	0
Zinacatepec	**17 924**	17 924	0	**26 372**	26 372	0
San Gabriel Chilac	**13 235**	13 235	0	**22 317**	22 317	0
Tehuacán	**18 942**	18 942	0	**21 638**	21 638	0
Izúcar de Matamoros	**17 584**	17 584	0	**18 189**	18 189	0
Chietla	**14 260**	14 260	0	**16 432**	16 432	0
Resto de los municipios	**40 695**	40 695	0	**49 778**	49 778	0
Resto de los cultivos cíclicos	**NA**	NA	NA	**2 331 051**	1 671 879	659 172
Cultivos perennes	**NA**	NA	NA	**3 709 344**	1 386 472	2 322 872
Café cereza	**148 900**	0	148 900	**736 662**	0	736 662
Zihuateutla	**17 431**	0	17 431	**82 965**	0	82 965
Xicotepec	**16 769**	0	16 769	**80 389**	0	80 389
Hueytamalco	**13 436**	0	13 436	**68 522**	0	68 522
Jalpan	**8 444**	0	8 444	**41 652**	0	41 652
Tlaxco	**8 000**	0	8 000	**37 655**	0	37 655
Jopala	**7 740**	0	7 740	**36 740**	0	36 740
Tlacuilotepec	**7 228**	0	7 228	**35 537**	0	35 537
Cuetzalan del Progreso	**6 576**	0	6 576	**32 765**	0	32 765
Tlaola	**5 846**	0	5 846	**27 611**	0	27 611
Tlapacoya	**4 325**	0	4 325	**20 803**	0	20 803

(Continúa)

INEGI. Anuario estadístico y geográfico de Puebla 2015.

Volumen y valor de la producción agrícola por tipo de cultivo, principales cultivos y municipios según disponibilidad de agua
Año agrícola 2014

Cuadro 12.3

Tipo / Cultivo / Municipio	Volumen (Toneladas)			Valor (Miles de pesos)		
	Total	Riego	Temporal	**Total**	Riego	Temporal
San Sebastián Tlacotepec	**3 682**	0	3 682	**17 129**	0	17 129
San Felipe Tepatlán	**3 104**	0	3 104	**14 922**	0	14 922
Naupan	**3 087**	0	3 087	**14 537**	0	14 537
Amixtlán	**2 649**	0	2 649	**14 496**	0	14 496
Chiconcuautla	**2 690**	0	2 690	**12 881**	0	12 881
Eloxochitlán	**2 631**	0	2 631	**12 311**	0	12 311
Pahuatlán	**3 130**	0	3 130	**11 872**	0	11 872
Resto de los municipios	**32 134**	0	32 134	**173 873**	0	173 873
Caña de azúcar	**1 573 939**	1 556 961	16 978	**695 412**	686 753	8 659
Izúcar de Matamoros	**523 941**	523 941	0	**229 843**	229 843	0
Chietla	**504 915**	504 915	0	**225 222**	225 222	0
Coxcatlán	**131 580**	131 580	0	**61 395**	61 395	0
Tilapa	**110 159**	110 159	0	**45 210**	45 210	0
Resto de los municipios	**303 344**	286 366	16 978	**133 741**	125 083	8 659
Alfalfa verde	**1 071 881**	1 065 009	6 873	**425 391**	421 769	3 622
Tecamachalco	**120 960**	120 960	0	**39 991**	39 991	0
Tehuacán	**60 766**	60 766	0	**37 415**	37 415	0
Tlacotepec de Benito Juárez	**101 191**	101 191	0	**33 253**	33 253	0
Tochtepec	**82 344**	82 344	0	**27 180**	27 180	0
Libres	**56 131**	56 131	0	**21 671**	21 671	0
Palmar de Bravo	**57 400**	57 400	0	**18 524**	18 524	0
Atlixco	**69 290**	69 290	0	**16 907**	16 907	0
Huaquechula	**63 178**	63 178	0	**13 267**	13 267	0
San Salvador el Seco	**22 230**	17 500	4 730	**12 871**	10 133	2 739
San Martín Texmelucan	**21 888**	21 888	0	**11 328**	11 328	0
Tepanco de López	**28 622**	28 622	0	**9 147**	9 147	0
Tlapanalá	**9 940**	9 940	0	**8 946**	8 946	0
Guadalupe Victoria	**12 306**	12 306	0	**8 863**	8 863	0
Oriental	**21 822**	21 500	322	**8 406**	8 300	106
Tepeyahualco	**20 582**	19 801	781	**7 999**	7 742	257
Santiago Miahuatlán	**13 104**	13 104	0	**7 836**	7 836	0
Yehualtepec	**23 259**	23 259	0	**7 415**	7 415	0
Chignahuapan	**8 190**	8 190	0	**6 880**	6 880	0
San Nicolás Buenos Aires	**9 900**	9 900	0	**5 534**	5 534	0
San José Chiapa	**12 891**	12 891	0	**5 068**	5 068	0
Izúcar de Matamoros	**5 500**	5 500	0	**4 990**	4 990	0
Zacatlán	**5 948**	5 948	0	**4 907**	4 907	0
Tlahuapan	**9 400**	9 400	0	**4 837**	4 837	0
Resto de los municipios	**235 041**	234 001	1 040	**102 157**	101 637	520
Tuna	**91 985**	0	91 985	**274 112**	0	274 112
Acatzingo	**78 850**	0	78 850	**236 676**	0	236 676
Resto de los municipios	**13 135**	0	13 135	**37 436**	0	37 436
Naranja	**222 656**	394	222 262	**232 999**	1 411	231 588
Francisco Z. Mena	**107 017**	0	107 017	**93 188**	0	93 188

(Continúa)

INEGI. Anuario estadístico y geográfico de Puebla 2015.

Volumen y valor de la producción agrícola por tipo de cultivo, principales cultivos y municipios según disponibilidad de agua
Año agrícola 2014

Cuadro 12.3

Tipo Cultivo Municipio	Volumen (Toneladas)			Valor (Miles de pesos)		
	Total	Riego	Temporal	**Total**	Riego	Temporal
Acateno	**41 334**	0	41 334	**58 277**	0	58 277
Hueytamalco	**21 314**	0	21 314	**27 150**	0	27 150
Resto de los municipios	**52 991**	394	52 597	**54 384**	1 411	52 973
Resto de los cultivos perennes	**NA**	NA	NA	**1 344 769**	276 539	1 068 230

<7/7>

Nota: Debido al redondeo de las cifras, la suma de los parciales puede o no coincidir con los totales.
Fuente: SAGARPA. Servicio de Información Agroalimentaria y Pesquera. www.siap.gob.mx (20 de julio de 2015).

Superficies sembrada y cosechada de los cultivos cíclicos por ciclo agrícola y principales cultivos según disponibilidad de agua
Año agrícola 2014
(Hectáreas)

Cuadro 12.4

Ciclo Cultivo	Superficie sembrada			Superficie cosechada		
	Total	Riego	Temporal	**Total**	Riego	Temporal
Total	**784 383**	**117 939**	**666 444**	**749 943**	**116 677**	**633 267**
Otoño-invierno 2013/14	**57 266**	28 156	29 110	**55 363**	27 770	27 593
Papa	**3 325**	2 050	1 275	**3 325**	2 050	1 275
Gladiola (gruesa)	**583**	583	0	**583**	583	0
Cebolla	**2 644**	2 559	85	**2 603**	2 518	85
Maíz grano	**22 497**	3 897	18 600	**20 981**	3 897	17 084
Calabacita	**1 774**	1 774	0	**1 772**	1 772	0
Elote	**4 278**	4 278	0	**4 278**	4 278	0
Haba grano	**3 298**	610	2 688	**3 298**	610	2 688
Tomate rojo (jitomate)	**51**	51	0	**51**	51	0
Frijol	**772**	380	392	**772**	380	392
Sorgo Grano	**0**	0	0	**0**	0	0
Resto de los cultivos	**18 045**	11 974	6 071	**17 701**	11 631	6 070
Primavera-verano 2014/14	**727 117**	89 783	637 334	**694 580**	88 907	605 673
Maíz grano	**530 929**	39 934	490 995	**505 739**	39 934	465 804
Papa	**5 460**	1 718	3 742	**5 460**	1 718	3 742
Tomate rojo (jitomate)	**561**	536	25	**561**	536	25
Frijol	**55 833**	6 333	49 500	**50 860**	6 333	44 527

(Continúa)

<1/2>

Superficies sembrada y cosechada de los cultivos cíclicos por ciclo agrícola y principales cultivos según disponibilidad de agua
Año agrícola 2014
(Hectáreas)

Cuadro 12.4

Ciclo Cultivo	Superficie sembrada			Superficie cosechada		
	Total	Riego	Temporal	**Total**	Riego	Temporal
Sorgo grano	**25 541**	3 356	22 185	**25 047**	3 356	21 691
Haba grano	**13 032**	719	12 313	**12 695**	719	11 976
Cebolla	**1 587**	1 419	168	**1 572**	1 404	168
Elote	**11 316**	11 316	0	**11 316**	11 316	0
Calabacita	**2 647**	1 872	776	**2 559**	1 784	776
Gladiola (gruesa)	**486**	476	10	**486**	476	10
Resto de los cultivos	**79 725**	22 105	57 621	**78 287**	21 332	56 955

<2/2>

Nota: Los ciclos agrícolas reciben los nombres de las estaciones del año en que se realizan las siembras (otoño-invierno y primavera-verano), pero que al considerar la totalidad del periodo de producción hasta que se llevan a cabo las cosechas, los ciclos se traslapan; es decir, todavía no termina un ciclo cuando se inicia el otro; esto debido a la duración de los periodos vegetativos.
Debido al redondeo de las cifras, la suma de los parciales puede o no coincidir con los totales.

Fuente: SAGARPA. Servicio de Información Agroalimentaria y Pesquera. www.siap.gob.mx (20 de julio de 2015).

Volumen y valor de la producción agrícola de los cultivos cíclicos por ciclo agrícola y principales cultivos según disponibilidad de agua
Año agrícola 2014

Cuadro 12.5

Ciclo Cultivo	Volumen (Toneladas)			Valor (Miles de pesos)		
	Total	Riego	Temporal	**Total**	Riego	Temporal
Total	**NA**	**NA**	**NA**	**9 331 702**	**4 762 254**	**4 569 448**
Otoño-invierno 2013/14	**NA**	NA	NA	**2 126 665**	1 732 824	393 841
Papa	**72 504**	50 218	22 286	**384 685**	274 427	110 258
Gladiola (gruesa)	**1 008 748**	1 008 748	0	**319 835**	319 835	0
Cebolla	**49 052**	48 166	886	**252 254**	245 387	6 867
Maíz grano	**41 656**	12 125	29 531	**177 316**	59 967	117 349
Calabacita	**22 434**	22 434	0	**96 800**	96 800	0
Elote	**36 544**	36 544	0	**72 230**	72 230	0
Haba grano	**3 998**	900	3 098	**57 318**	12 660	44 658
Tomate rojo (jitomate)	**3 898**	3 898	0	**20 968**	20 968	0
Frijol	**893**	593	300	**12 713**	8 431	4 282
Sorgo Grano	**0**	0	0	**0**	0	0
Resto de los cultivos	**NA**	NA	NA	**732 547**	622 121	110 426

(Continúa)

<1/2>

INEGI. Anuario estadístico y geográfico de Puebla 2015.

Volumen y valor de la producción agrícola de los cultivos cíclicos por ciclo agrícola y principales cultivos según disponibilidad de agua
Año agrícola 2014

Cuadro 12.5

Ciclo Cultivo	Volumen (Toneladas)			Valor (Miles de pesos)		
	Total	Riego	Temporal	**Total**	Riego	Temporal
Primavera-verano 2014/14	**NA**	NA	NA	**7 205 037**	3 029 430	4 175 607
Maíz grano	**918 750**	177 164	741 586	**3 183 984**	586 891	2 597 094
Papa	**98 541**	39 816	58 725	**529 816**	250 466	279 350
Tomate rojo (jitomate)	**71 321**	71 170	151	**466 715**	465 507	1 208
Frijol	**42 183**	7 655	34 528	**403 550**	77 484	326 066
Sorgo grano	**101 176**	19 472	81 704	**241 483**	61 980	179 503
Haba grano	**12 654**	1 063	11 591	**211 176**	20 220	190 956
Cebolla	**26 587**	24 535	2 053	**152 749**	143 546	9 203
Elote	**125 384**	125 384	0	**148 826**	148 826	0
Calabacita	**33 020**	24 030	8 990	**147 504**	106 530	40 974
Gladiola (gruesa)	**585 787**	576 287	9 500	**120 731**	118 223	2 508
Resto de los cultivos	**NA**	NA	NA	**1 598 504**	1 049 758	548 746

<2/2>

Nota: Debido al redondeo de las cifras, la suma de los parciales puede o no coincidir con los totales.
Fuente: SAGARPA. Servicio de Información Agroalimentaria y Pesquera. www.siap.gob.mx (20 de julio de 2015).

Superficie fertilizada por principales cultivos según disponibilidad de agua
Año agrícola 2013
(Hectáreas)

Cuadro 12.6

Cultivo	**Total**	Riego	Temporal
Total	**673 129**	**150 203**	**522 926**
Maíz grano	**380 662**	39 811	340 852
Papa	**7 826**	2 453	5 373
Café cereza	**24 884**	0	24 884
Caña de azúcar	**18 441**	18 252	189
Tomate rojo (jitomate)	**671**	651	20
Gladiola (gruesa)	**1 127**	1 093	34
Alfalfa verde	**15 908**	15 908	0
Frijol	**49 681**	7 610	42 071
Cebolla	**4 164**	3 905	259
Tuna	**4 812**	0	4 812
Haba grano	**8 758**	460	8 298
Calabacita	**4 531**	3 894	637

(Continúa)

<1/2>

Superficie fertilizada por principales cultivos según disponibilidad de agua
Año agrícola 2013
(Hectáreas)

Cuadro 12.6

Cultivo	**Total**	Riego	Temporal
Sorgo grano	**22 604**	2 897	19 707
Naranja	**4 701**	65	4 636
Elote	**14 836**	14 836	0
Resto de los cultivos	**109 522**	38 368	71 153

<2/2>

Nota: La información se refiere al área sembrada que en su proceso de producción incorpora fertilizantes químicos o sustancias agroquímicas que mejoran el contenido de nutrientes del suelo. Los cultivos seleccionados corresponden a los que alcanzaron el mayor valor de producción durante el año agrícola de referencia.
Debido al redondeo de las cifras, la suma de los parciales puede o no coincidir con los totales.
Fuente: SAGARPA. Servicio de Información Agroalimentaria y Pesquera. www.siap.gob.mx (21 de mayo de 2015).

Superficies sembrada con semilla mejorada, atendida con servicios de asistencia técnica y sembrada con acciones fitosanitarias por principales cultivos
Año agrícola 2013
(Hectáreas)

Cuadro 12.7

Cultivo	Superficie sembrada con semilla mejorada a/	Superficie atendida con servicios de asistencia técnica b/	Superficie sembrada con acciones fitosanitarias c/
Total	**286 224**	**123 141**	**190 147**
Maíz grano	179 137	26 191	59 923
Papa	5 816	3 986	5 319
Café cereza	0	16 408	36 386
Caña de azúcar	0	18 234	2 130
Tomate rojo (jitomate)	478	273	147
Gladiola (gruesa)	145	7	35
Alfalfa verde	0	1 749	4 477
Frijol	15 731	3 044	14 581
Cebolla	2 089	747	1 570
Tuna	0	5	4 811
Haba grano	2 211	385	1 148
Calabacita	2 829	791	1 236
Sorgo grano	12 734	9 648	8 685

(Continúa)

<1/2>

Superficies sembrada con semilla mejorada, atendida con servicios de asistencia técnica y sembrada con acciones fitosanitarias por principales cultivos
Año agrícola 2013
(Hectáreas)

Cuadro 12.7

Cultivo	Superficie sembrada con semilla mejorada a/	Superficie atendida con servicios de asistencia técnica b/	Superficie sembrada con acciones fitosanitarias c/
Naranja	0	3 817	5 249
Elote	9 382	9 651	3 189
Resto de los cultivos	55 673	28 204	41 261

<2/2>

Nota: Debido al redondeo de las cifras, la suma de los parciales puede o no coincidir con los totales.

a/ Se refiere a la superficie agrícola sembrada de cultivos cíclicos con semillas de variedad que ha tenido un proceso de mejoramiento genético o selección presentando un alto vigor, pertenece a una población con características similares y un grado de parentesco.

b/ Se refiere a la superficie agrícola sembrada que contó con asesoría de personal técnico calificado para llevar a cabo en forma óptima las labores culturales.

c/ Se refiere a la superficie sembrada con cobertura de acciones oficiales de protección de las plantas cultivadas contra la propagación e introducción de plagas y enfermedades.

Fuente: SAGARPA. Servicio de Información Agroalimentaria y Pesquera. www.siap.gob.mx (21 de mayo de 2015).

Superficies fertilizada, sembrada con semilla mejorada, atendida con servicios de asistencia técnica, sembrada con acciones fitosanitarias y mecanizada por municipio
Año agrícola 2013
(Hectáreas)

Cuadro 12.8

Municipio	Superficie fertilizada a/	Superficie sembrada con semilla mejorada b/	Superficie atendida con servicios de asistencia técnica c/	Superficie sembrada con acciones fitosanitarias d/	Superficie mecanizada e/
Estado	**673 129**	**286 224**	**123 141**	**190 147**	**626 712**
Acajete	3 358	12 132	1 574	3 255	11 131
Acateno	6 383	470	3 820	4 247	5 565
Acatlán	805	3 198	0	0	1 708
Acatzingo	9 838	3 878	28	9 930	9 899
Acteopan	1 645	1 100	1 230	1 000	1 880
Ahuacatlán	370	12	57	231	6
Ahuatlán	349	160	400	460	470
Ahuazotepec	573	0	0	0	1 151
Ahuehuetitla	91	304	11	11	836
Ajalpan	3 648	3 661	475	1 191	2 345
Albino Zertuche	440	610	0	0	560
Aljojuca	5 546	275	168	238	4 230
Altepexi	3 123	203	2 579	97	3 122
Amixtlán	526	35	132	171	30
Amozoc	2 118	6 540	1 230	929	5 443
Aquixtla	1 524	217	432	41	2 428
Atempan	467	42	193	203	166
Atexcal	971	114	27	11	1 724
Atlequizayan	341	0	110	130	0
Atlixco	11 529	0	0	338	11 529
Atoyatempan	1 273	744	44	0	1 364

(Continúa)

<1/5>

Superficies fertilizada, sembrada con semilla mejorada, atendida con servicios de asistencia técnica, sembrada con acciones fitosanitarias y mecanizada por municipio
Año agrícola 2013
(Hectáreas)

Cuadro 12.8

Municipio	Superficie fertilizada a/	Superficie sembrada con semilla mejorada b/	Superficie atendida con servicios de asistencia técnica c/	Superficie sembrada con acciones fitosanitarias d/	Superficie mecanizada e/
Atzala	572	63	563	33	571
Atzitzihuacán	3 452	2 212	2 673	2 300	2 966
Atzitzintla	6 720	1 366	377	335	6 897
Axutla	492	507	7	7	427
Ayotoxco de Guerrero	3 125	480	1 520	1 965	2 110
Calpan	3 323	2 915	48	493	3 170
Caltepec	415	4	0	0	2 829
Camocuautla	151	10	63	124	0
Cañada Morelos	3 945	101	29	23	4 081
Caxhuacan	560	0	273	273	0
Chalchicomula de Sesma	17 137	1 293	106	122	17 175
Chapulco	90	10	15	39	957
Chiautla	7 772	148	310	0	7 772
Chiautzingo	2 574	2 047	280	1 072	2 368
Chichiquila	2 984	620	125	503	0
Chiconcuautla	859	0	0	0	0
Chietla	10 752	3 551	10 999	4 446	11 042
Chigmecatitlán	55	0	0	0	106
Chignahuapan	14 110	4 617	1 825	993	20 884
Chignautla	3 937	711	351	389	1 158
Chila	920	810	0	0	1 015
Chila de la Sal	800	800	0	0	980
Chilchotla	3 920	430	155	513	140
Chinantla	510	593	10	10	600
Coatepec	152	6	56	61	0
Coatzingo	1 909	1 708	1 682	1 422	1 828
Cohetzala	962	38	38	0	962
Cohuecan	1 786	550	676	556	1 676
Coronango	2 834	2 658	23	378	2 817
Coxcatlán	3 333	1 895	1 455	1 455	2 805
Coyomeapan	1 648	1 560	50	0	1 450
Coyotepec	1 658	452	63	22	1 955
Cuapiaxtla de Madero	1 356	967	5	1 359	1 365
Cuautempan	901	180	294	63	41
Cuautinchán	1 160	3 749	885	3 509	3 916
Cuautlancingo	2 945	2 728	22	779	2 926
Cuayuca de Andrade	2 515	2 312	15	15	3 015
Cuetzalan del Progreso	6 240	322	3 087	4 578	0
Cuyoaco	12 395	9 000	5 028	4 825	10 818
Domingo Arenas	1 135	1 056	17	15	1 100
Eloxochitlán	3 250	805	720	90	800
Epatlán	1 634	1 058	1 408	613	1 567
Esperanza	5 666	323	71	0	4 973
Francisco Z. Mena	1 358	0	0	606	0
General Felipe Ángeles	7 358	4 068	17	7 368	7 370
Guadalupe	1 665	1 815	0	0	1 550
Guadalupe Victoria	6 990	670	323	520	7 227
Hermenegildo Galeana	195	0	0	1 331	0
Honey	2 342	0	0	0	2 152
Huaquechula	10 296	0	0	107	10 296
Huatlatlauca	355	112	3	0	1 267
Huauchinango	2 069	0	0	0	43
Huehuetla	1 880	0	915	1 012	0
Huehuetlán el Chico	3 124	226	512	52	3 113

(Continúa)

INEGI. Anuario estadístico y geográfico de Puebla 2015.

Superficies fertilizada, sembrada con semilla mejorada, atendida con servicios de asistencia técnica, sembrada con acciones fitosanitarias y mecanizada por municipio
Año agrícola 2013
(Hectáreas)

Cuadro 12.8

Municipio	Superficie fertilizada a/	Superficie sembrada con semilla mejorada b/	Superficie atendida con servicios de asistencia técnica c/	Superficie sembrada con acciones fitosanitarias d/	Superficie mecanizada e/
Huehuetlán el Grande	1 306	605	1 244	983	1 478
Huejotzingo	5 787	4 794	148	475	5 464
Hueyapan	1 664	0	102	689	0
Hueytamalco	10 529	1 302	9 269	10 291	4 485
Hueytlalpan	1 089	0	155	380	0
Huitzilan de Serdán	2 058	0	810	1 601	0
Huitziltepec	1 077	506	40	0	1 243
Ixcamilpa de Guerrero	2 493	31	31	0	2 493
Ixcaquixtla	2 224	968	134	112	3 286
Ixtacamaxtitlán	2 345	458	838	402	3 509
Ixtepec	1 188	30	271	350	0
Izúcar de Matamoros	11 707	2 806	10 805	4 232	12 103
Jalpan	263	0	0	3 157	0
Jolalpan	6 104	180	200	0	6 104
Jonotla	1 876	0	598	684	400
Jopala	794	0	0	0	0
Juan C. Bonilla	2 446	2 297	23	198	2 411
Juan Galindo	69	0	0	0	0
Juan N. Méndez	1 406	607	30	18	1 872
Lafragua	3 206	310	168	422	3 540
La Magdalena Tlatlauquitepec	20	0	0	0	110
Libres	9 993	4 800	2 055	2 438	8 218
Los Reyes de Juárez	4 202	2 936	0	4 213	4 202
Mazapiltepec de Juárez	1 617	55	64	104	1 612
Mixtla	523	255	0	523	523
Molcaxac	1 432	380	141	81	3 462
Naupan	800	0	0	0	0
Nauzontla	1 218	220	210	390	210
Nealtican	2 850	2 753	15	220	2 836
Nicolás Bravo	777	272	0	0	117
Nopalucan	7 084	2 405	997	631	6 276
Ocotepec	2 453	2 020	968	709	2 524
Ocoyucan	998	0	0	0	998
Olintla	1 961	0	550	990	0
Oriental	3 904	2 100	604	567	4 274
Pahuatlán	330	0	0	0	0
Palmar de Bravo	23 291	10 010	6	22 936	23 311
Pantepec	1 189	0	0	190	0
Petlalcingo	2 305	1 800	0	0	2 050
Piaxtla	2 372	2 229	32	32	2 122
Puebla	9 786	10 931	132	1 702	9 691
Quecholac	9 858	5 073	148	9 858	9 858
Quimixtlán	2 489	324	366	255	0
Rafael Lara Grajales	752	330	262	139	799
San Andrés Cholula	1 823	1 578	60	1 545	1 772
San Antonio Cañada	309	164	0	36	174
San Diego la Mesa Tochimiltzingo	121	21	118	75	121
San Felipe Teotlalcingo	2 248	1 938	70	216	2 140
San Felipe Tepatlán	133	0	0	985	0
San Gabriel Chilac	1 956	1 122	1 524	18	1 932
San Gregorio Atzompa	1 005	0	0	0	1 005
San Jerónimo Tecuanipan	2 608	2 497	58	80	2 536
San Jerónimo Xayacatlán	690	780	0	0	650
San José Chiapa	2 080	1 000	400	359	2 289

(Continúa)

INEGI. Anuario estadístico y geográfico de Puebla 2015.

Superficies fertilizada, sembrada con semilla mejorada, atendida con servicios de asistencia técnica, sembrada con acciones fitosanitarias y mecanizada por municipio
Año agrícola 2013
(Hectáreas)

Cuadro 12.8

Municipio	Superficie fertilizada a/	Superficie sembrada con semilla mejorada b/	Superficie atendida con servicios de asistencia técnica c/	Superficie sembrada con acciones fitosanitarias d/	Superficie mecanizada e/
San José Miahuatlán	1 625	812	1 045	236	1 589
San Juan Atenco	2 789	170	0	90	2 244
San Juan Atzompa	50	0	0	0	110
San Martín Texmelucan	5 777	5 017	209	3 908	5 555
San Martín Totoltepec	368	215	334	268	363
San Matías Tlalancaleca	4 441	4 133	160	183	4 374
San Miguel Ixitlán	90	80	0	0	88
San Miguel Xoxtla	510	485	8	5	498
San Nicolás Buenos Aires	8 958	1 622	462	225	8 613
San Nicolás de los Ranchos	2 221	2 192	7	4	2 203
San Pablo Anicano	965	820	0	0	925
San Pedro Cholula	5 067	4 997	40	109	5 045
San Pedro Yeloixtlahuaca	615	488	0	0	566
San Salvador el Seco	13 307	923	135	367	11 938
San Salvador el Verde	6 235	5 650	173	320	6 122
San Salvador Huixcolotla	1 504	749	0	1 504	1 504
San Sebastián Tlacotepec	4 109	447	1 025	3 305	897
Santa Catarina Tlaltempan	60	0	0	0	145
Santa Inés Ahuatempan	1 666	31	11	0	1 481
Santa Isabel Cholula	2 863	0	0	52	2 863
Santiago Miahuatlán	1 069	556	350	132	3 029
Santo Tomás Hueyotlipan	1 290	653	270	1 290	1 290
Soltepec	5 603	0	20	120	4 382
Tecali de Herrera	4 443	4 467	1 014	1 006	4 210
Tecamachalco	12 207	6 263	3	0	14 072
Tecomatlán	3 179	3 232	40	40	3 156
Tehuacán	6 209	2 818	1 404	8	9 212
Tehuitzingo	5 070	4 905	105	55	4 995
Tenampulco	4 839	244	2 642	2 990	4 368
Teopantlán	337	185	648	577	933
Teotlalco	1 340	10	10	0	1 360
Tepanco de López	4 863	2 924	1	0	4 862
Tepango de Rodríguez	191	15	77	16	18
Tepatlaxco de Hidalgo	2 378	2 635	474	417	2 327
Tepeaca	10 160	9 960	2 137	1 691	9 586
Tepemaxalco	851	240	254	227	358
Tepeojuma	2 855	723	2 494	612	2 887
Tepetzintla	464	30	62	36	0
Tepexco	4 926	435	1 391	385	4 286
Tepexi de Rodríguez	6 104	711	115	43	6 778
Tepeyahualco	9 433	4 975	2 343	2 023	8 845
Tepeyahualco de Cuauhtémoc	1 112	669	0	0	1 087
Tetela de Ocampo	1 529	339	512	50	511
Teteles de Avila Castillo	650	38	705	708	268
Teziutlán	945	2	191	275	400
Tianguismanalco	2 940	0	0	18	2 940
Tilapa	3 609	1 893	2 786	1 890	2 880
Tlachichuca	11 558	493	231	109	11 479
Tlacotepec de Benito Juárez	8 623	4 548	0	0	13 912
Tlacuilotepec	483	0	0	589	0
Tlahuapan	13 218	12 796	84	841	13 140
Tlaltenango	2 555	2 287	84	98	2 521
Tlanepantla	518	263	0	0	956
Tlaola	931	0	0	2 175	0

(Continúa)

INEGI. Anuario estadístico y geográfico de Puebla 2015.

Superficies fertilizada, sembrada con semilla mejorada, atendida con servicios de asistencia técnica, sembrada con acciones fitosanitarias y mecanizada por municipio
Año agrícola 2013
(Hectáreas)

Cuadro 12.8

Municipio	Superficie fertilizada a/	Superficie sembrada con semilla mejorada b/	Superficie atendida con servicios de asistencia técnica c/	Superficie sembrada con acciones fitosanitarias d/	Superficie mecanizada e/
Tlapacoya	648	0	0	1 269	0
Tlapanalá	4 191	2 223	1 793	2 103	3 819
Tlatlauquitepec	12 568	1 948	3 422	4 007	7 452
Tlaxco	325	0	0	574	0
Tochimilco	5 241	0	0	649	5 241
Tochtepec	3 372	1 625	0	0	4 198
Totoltepec de Guerrero	167	145	0	0	155
Tulcingo	2 083	2 026	31	31	2 131
Tuzamapan de Galeana	1 605	0	660	833	220
Tzicatlacoyan	3 196	3 346	675	503	2 938
Venustiano Carranza	1 413	0	0	350	0
Vicente Guerrero	1 490	400	0	0	555
Xayacatlán de Bravo	48	35	0	0	40
Xicotepec	1 053	0	0	2 148	0
Xicotlán	1 068	1 118	18	18	1 018
Xiutetelco	3 144	1	246	237	1 404
Xochiapulco	709	0	33	33	0
Xochiltepec	589	290	538	320	557
Xochitlán de Vicente Suárez	1 429	1	369	601	1
Xochitlán Todos Santos	1 849	1 027	0	0	3 878
Yaonáhuac	1 222	0	110	222	585
Yehualtepec	1 678	1 214	27	0	3 850
Zacapala	2 326	568	100	44	2 224
Zacapoaxtla	3 325	1 286	1 357	1 239	795
Zacatlán	3 372	877	1 146	161	3 913
Zapotitlán	15	10	0	0	1 710
Zapotitlán de Méndez	907	0	220	453	0
Zaragoza	2 731	25	2 090	1 295	2 587
Zautla	4 145	0	320	110	1 590
Zihuateutla	793	0	0	2 453	0
Zinacatepec	2 363	1 163	1 683	84	2 360
Zongozotla	1 143	0	500	830	0
Zoquiapan	1 358	0	337	409	450
Zoquitlán	1 867	636	168	33	814

<5/5>

Nota: Debido al redondeo de las cifras, la suma de los parciales puede o no coincidir con los totales.

a/ La información se refiere al área sembrada que en su proceso de producción incorpora fertilizantes químicos o sustancias agroquímicas que mejoran el contenido de nutrientes del suelo.

b/ Se refiere a la superficie agrícola sembrada de cultivos cíclicos con semillas de variedad que ha tenido un proceso de mejoramiento genético o selección presentando un alto vigor, pertenece a una población con características similares y un grado de parentesco.

c/ Se refiere a la superficie agrícola sembrada que contó con asesoría de personal técnico calificado para llevar a cabo en forma óptima las labores culturales.

d/ Se refiere a la superficie sembrada con cobertura de acciones oficiales de protección de las plantas cultivadas contra la propagación e introducción de plagas y enfermedades.

e/ Es el área en la que se utiliza cualquier tipo de maquinaria agrícola como tractores, rastras, sembradoras, niveladoras, trilladoras, cosechadoras, para llevar a cabo las actividades de preparación del suelo, siembra, labores culturales y recolección de los frutos.

Fuente: SAGARPA. Servicio de Información Agroalimentaria y Pesquera. www.siap.gob.mx (21 de mayo de 2015).

Suma asegurada, monto de las primas emitidas y de las pagadas en la actividad agrícola por esquema de seguro, tipo de cultivo y cultivo
Año agrícola 2013
(Miles de pesos)

Cuadro 12.9

Esquema Tipo Cultivo	Suma asegurada	Monto total de las primas emitidas	Monto de las primas pagadas por el productor	Monto de las primas pagadas mediante subsidio del gobierno federal	Monto de las primas pagadas con recursos fiscales federales y estatales
Total	**1 236 214**	**266 631**	**2 663**	**222 487**	**41 481**
Seguro tradicional a/	94 750	4 343	2 663	1 680	0
Cultivos cíclicos	27 706	2 013	1 142	871	0
Cebada	458	66	36	30	0
Chile	416	48	31	17	0
Maíz	21 124	1 723	948	775	0
Papa	580	22	14	8	0
Tomate	5 128	154	113	41	0
Cultivos perennes	67 043	2 330	1 521	810	0
Café	10 335	286	186	100	0
Caña	48 737	1 682	1 093	589	0
Manzano	40	2	1	1	0
Naranjo	512	14	9	5	0
Nopal	3 146	184	120	64	0
Plantas ornamentales	2 907	34	28	6	0
Plátano	1 367	128	83	45	0
Seguro catastrófico b/	1 141 464	262 288	0	220 807	41 481
Cultivos cíclicos	952 864	228 487	0	190 944	37 543
Avena	9 682	2 887	0	2 322	565
Cebada	40 191	9 042	0	7 278	1 764
Frijol	76 474	17 304	0	14 449	2 855
Haba	12 999	3 249	0	2 679	570
Maíz	785 777	189 041	0	158 271	30 770
Sorgo	27 741	6 964	0	5 946	1 018
Cultivos perennes	188 599	33 800	0	29 863	3 938
Café	122 071	29 246	0	25 888	3 359
Caña	5 861	720	0	579	141

(Continúa)

INEGI. Anuario estadístico y geográfico de Puebla 2015.

Suma asegurada, monto de las primas emitidas y de las pagadas en la actividad agrícola por esquema de seguro, tipo de cultivo y cultivo
Año agrícola 2013
(Miles de pesos)

Cuadro 12.9

Esquema Tipo Cultivo	Suma asegurada	Monto total de las primas emitidas	Monto de las primas pagadas por el productor	Monto de las primas pagadas mediante subsidio del gobierno federal	Monto de las primas pagadas con recursos fiscales federales y estatales
Durazno	6 083	449	0	372	77
Naranjo	50 107	2 389	0	2 132	258
Plátano	4 477	996	0	892	104

<2/2>

Nota: La información que se presenta corresponde al Sistema Nacional de Aseguramiento al Medio Rural.
La denominación de los cultivos es genérica, por lo que la información puede incluir diversas subespecies y variedades.
Debido al redondeo de las cifras, la suma de los parciales pueden o no coincidir con los totales.

a/ Se refiere al que ofrecen las aseguradoras privadas y los fondos de aseguramiento de manera individual a los productores, por lo que no incluye los seguros masivos de carácter catastrófico; el seguro tradicional (también llamado comercial) es apoyado con recursos federales del Programa de Subsidio a la Prima del Seguro Agropecuario, operado por Agroasemex.

b/ Se refiere al que opera a través del Programa de Atención a Contingencias Climatológicas (PACC) de SAGARPA para productores sin acceso al seguro tradicional, y en el que participan también aseguradoras privadas donde el pago de las primas se realiza con recursos de los gobiernos de los estados, del gobierno federal, del PACC-SAGARPA y del Fondo de Contingencias y Autoseguro que opera Agroasemex.

Fuente: Agroasemex, SA. Dirección General Adjunta de Operación; Dirección de Administración de Subsidios.

Productores, superficies y monto pagado por el PROAGRO en la actividad agrícola por municipio
Año agrícola 2014 P/

Cuadro 12.10

Municipio	Productores beneficiados	Superficie beneficiada (Hectáreas)	Monto pagado (Miles de pesos)
Estado	**139 505**	**447 985**	**510 745**
Acajete	2 092	4 280	5 126
Acateno	379	2 016	2 256
Acatlán	1 173	2 885	3 543
Acatzingo	823	3 354	3 677
Acteopan	178	568	672
Ahuacatlán	369	510	654
Ahuatlán	186	1 062	1 155
Ahuazotepec	509	1 913	2 244
Ahuehuetitla	187	717	812
Ajalpan	3 109	4 791	6 923
Albino Zertuche	57	237	282
Aljojuca	998	4 847	5 023
Altepexi	343	1 046	1 087
Amixtlán	145	218	283
Amozoc	612	1 944	2 257
Aquixtla	673	2 039	2 321
Atempan	141	241	329
Atexcal	401	1 027	1 252
Atlequizayan	75	86	111
Atlixco	1 540	3 563	4 667
Atoyatempan	34	75	74
Atzala	24	84	90

(Continúa)

<1/5>

INEGI. Anuario estadístico y geográfico de Puebla 2015.

Productores, superficies y monto pagado por el PROAGRO en la actividad agrícola por municipio
Año agrícola 2014 P/

Cuadro 12.10

Municipio	Productores beneficiados	Superficie beneficiada (Hectáreas)	Monto pagado (Miles de pesos)
Atzitzihuacán	960	2 198	2 752
Atzitzintla	432	2 577	2 712
Axutla	8	69	70
Ayotoxco de Guerrero	448	1 315	1 550
Calpan	508	1 183	1 436
Caltepec	446	767	993
Camocuautla	74	120	167
Cañada Morelos	1 531	5 354	6 001
Caxhuacan	60	74	96
Chalchicomula de Sesma	3 748	17 403	18 740
Chapulco	253	472	608
Chiautla	687	3 291	3 676
Chiautzingo	599	943	1 152
Chichiquila	713	1 213	1 523
Chiconcuautla	265	440	543
Chietla	697	1 996	2 190
Chigmecatitlán	11	52	55
Chignahuapan	4 100	22 205	23 399
Chignautla	352	1 399	1 501
Chila	138	380	456
Chila de la Sal	103	513	588
Chilchotla	1 288	2 737	3 398
Chinantla	164	475	572
Coatepec	32	60	78
Coatzingo	171	615	628
Cohetzala	181	564	661
Cohuecan	346	940	1 141
Coronango	300	388	497
Coxcatlán	1 279	3 027	3 771
Coyomeapan	1 264	2 984	3 784
Coyotepec	307	1 048	1 174
Cuapiaxtla de Madero	49	94	117
Cuautempan	511	1 001	1 224
Cuautinchán	523	1 528	1 781
Cuautlancingo	30	41	53
Cuayuca de Andrade	486	2 846	3 103
Cuetzalan del Progreso	1 401	2 031	2 561
Cuyoaco	1 582	11 621	11 894
Domingo Arenas	54	94	120
Eloxochitlán	1 913	4 115	5 908
Epatlán	66	325	345
Esperanza	997	4 252	4 721
Francisco Z. Mena	1 063	4 125	4 808
General Felipe Ángeles	1 434	4 325	5 043
Guadalupe	419	1 476	1 764
Guadalupe Victoria	1 610	10 225	10 583
Hermenegildo Galeana	159	292	373
Honey	405	1 243	1 437
Huaquechula	1 621	4 384	4 923
Huatlatlauca	484	1 377	1 624
Huauchinango	846	1 419	2 017
Huehuetla	517	656	853
Huehuetlán el Chico	471	2 123	2 366
Huehuetlán el Grande	571	1 628	1 947
Huejotzingo	917	1 754	2 114
Hueyapan	273	456	557

(Continúa)

INEGI. Anuario estadístico y geográfico de Puebla 2015.

Productores, superficies y monto pagado por el PROAGRO en la actividad agrícola por municipio
Año agrícola 2014 P/

Cuadro 12.10

Municipio	Productores beneficiados	Superficie beneficiada (Hectáreas)	Monto pagado (Miles de pesos)
Hueytamalco	519	1 377	1 671
Hueytlalpan	269	493	633
Huitzilan de Serdán	313	471	672
Huitziltepec	164	378	434
Ixcamilpa de Guerrero	494	1 761	2 162
Ixcaquixtla	456	2 017	2 238
Ixtacamaxtitlán	2 942	8 090	9 626
Ixtepec	236	318	407
Izúcar de Matamoros	1 354	3 440	3 961
Jalpan	371	1 371	1 563
Jolalpan	1 394	4 916	5 826
Jonotla	453	872	1 088
Jopala	569	1 413	1 665
Juan C. Bonilla	238	546	682
Juan Galindo	2	3	5
Juan N. Méndez	332	1 275	1 456
Lafragua	1 348	5 257	5 849
La Magdalena Tlatlauquitepec	88	294	375
Libres	2 095	8 735	9 327
Los Reyes de Juárez	456	1 288	1 565
Mazapiltepec de Juárez	385	1 649	1 787
Mixtla	52	131	145
Molcaxac	697	2 222	2 490
Naupan	80	125	156
Nauzontla	28	48	60
Nealtican	51	98	118
Nicolás Bravo	79	156	202
Nopalucan	2 005	7 409	8 428
Ocotepec	580	2 238	2 552
Ocoyucan	339	592	754
Olintla	632	814	1 035
Oriental	1 230	7 185	7 518
Pahuatlán	130	162	209
Palmar de Bravo	1 892	7 704	8 189
Pantepec	906	2 466	2 946
Petlalcingo	610	1 401	1 717
Piaxtla	259	955	1 147
Puebla	2 366	4 839	6 788
Quecholac	1 223	3 224	3 766
Quimixtlán	911	2 273	2 711
Rafael Lara Grajales	483	2 653	2 764
San Andrés Cholula	74	79	115
San Antonio Cañada	83	102	131
San Diego la Mesa Tochimiltzingo	51	95	119
San Felipe Teotlalcingo	341	479	550
San Felipe Tepatlán	42	111	136
San Gabriel Chilac	160	419	477
San Gregorio Atzompa	21	62	70
San Jerónimo Tecuanipan	247	547	667
San Jerónimo Xayacatlán	195	411	514
San José Chiapa	603	3 198	3 409
San José Miahuatlán	674	1 241	1 389
San Juan Atenco	733	3 177	3 505
San Juan Atzompa	48	155	187
San Martín Texmelucan	906	1 281	1 568
San Martín Totoltepec	35	109	119

(Continúa)

INEGI. Anuario estadístico y geográfico de Puebla 2015.

Productores, superficies y monto pagado por el PROAGRO en la actividad agrícola por municipio
Año agrícola 2014 P/

Cuadro 12.10

Municipio	Productores beneficiados	Superficie beneficiada (Hectáreas)	Monto pagado (Miles de pesos)
San Matías Tlalancaleca	841	1 621	1 875
San Miguel Ixitlán	2	7	8
San Miguel Xoxtla	115	118	154
San Nicolás Buenos Aires	1 509	8 734	9 201
San Nicolás de los Ranchos	380	580	746
San Pablo Anicano	264	682	836
San Pedro Cholula	202	289	358
San Pedro Yeloixtlahuaca	184	433	535
San Salvador el Seco	1 681	5 588	6 349
San Salvador el Verde	679	1 280	1 494
San Salvador Huixcolotla	155	277	333
San Sebastián Tlacotepec	441	2 274	2 517
Santa Catarina Tlaltempan	13	65	67
Santa Inés Ahuatempan	360	1 683	1 858
Santa Isabel Cholula	245	566	678
Santiago Miahuatlán	384	971	1 128
Santo Tomás Hueyotlipan	171	277	287
Soltepec	1 253	4 240	4 936
Tecali de Herrera	622	1 445	1 667
Tecamachalco	1 631	4 464	4 715
Tecomatlán	620	2 448	2 849
Tehuacán	816	2 104	2 463
Tehuitzingo	891	3 520	4 179
Tenampulco	674	1 841	2 317
Teopantlán	410	911	1 155
Teotlalco	297	1 197	1 370
Tepanco de López	776	2 452	2 653
Tepango de Rodríguez	50	77	100
Tepatlaxco de Hidalgo	374	796	928
Tepeaca	1 578	3 924	4 477
Tepemaxalco	87	203	257
Tepeojuma	184	549	609
Tepetzintla	308	666	804
Tepexco	367	1 249	1 425
Tepexi de Rodríguez	1 504	5 503	6 278
Tepeyahualco	2 636	19 341	19 468
Tepeyahualco de Cuauhtémoc	129	317	320
Tetela de Ocampo	943	2 017	2 459
Teteles de Avila Castillo	29	83	91
Teziutlán	129	197	249
Tianguismanalco	351	860	1 066
Tilapa	326	1 304	1 375
Tlachichuca	3 356	16 563	17 829
Tlacotepec de Benito Juárez	2 043	6 615	7 287
Tlacuilotepec	390	836	1 005
Tlahuapan	2 230	6 235	7 332
Tlaltenango	240	623	731
Tlanepantla	51	119	130
Tlaola	160	425	477
Tlapacoya	235	478	586
Tlapanalá	481	1 304	1 460
Tlatlauquitepec	1 800	5 995	6 644
Tlaxco	72	230	260
Tochimilco	1 164	2 242	2 813
Tochtepec	538	1 500	1 557
Totoltepec de Guerrero	27	73	85

(Continúa)

INEGI. Anuario estadístico y geográfico de Puebla 2015.

Productores, superficies y monto pagado por el PROAGRO en la actividad agrícola por municipio
Año agrícola 2014 P/

Cuadro 12.10

Municipio	Productores beneficiados	Superficie beneficiada (Hectáreas)	Monto pagado (Miles de pesos)
Tulcingo	252	905	1 096
Tuzamapan de Galeana	640	882	1 131
Tzicatlacoyan	465	1 170	1 417
Venustiano Carranza	690	2 662	3 127
Vicente Guerrero	1 838	2 674	3 958
Xayacatlán de Bravo	10	38	40
Xicotepec	552	1 289	1 704
Xicotlán	223	770	935
Xiutetelco	303	1 146	1 261
Xochiapulco	236	347	443
Xochiltepec	91	337	373
Xochitlán de Vicente Suárez	216	265	345
Xochitlán Todos Santos	585	2 023	2 162
Yaonáhuac	134	169	218
Yehualtepec	735	1 931	2 164
Zacapala	337	2 052	2 162
Zacapoaxtla	898	1 499	1 867
Zacatlán	2 445	5 950	7 026
Zapotitlán	543	1 288	1 629
Zapotitlán de Méndez	61	76	97
Zaragoza	574	1 694	2 014
Zautla	1 542	2 616	3 300
Zihuateutla	425	1 158	1 366
Zinacatepec	226	545	557
Zongozotla	183	217	282
Zoquiapan	136	273	352
Zoquitlán	608	1 758	2 257

<5/5>

Fuente: SAGARPA. www.sagarpa.gob.mx (13 de agosto de 2015).

13. Ganadería

13.1 Volumen de la producción de ganado y ave en pie
por municipio
2014 E/
(Toneladas)

13.2 Valor de la producción de ganadoy ave en pie
por municipio según especie
2014 E/
(Miles de pesos)

13.3 Sacrificio de ganado y ave por municipio
2014 E/
(Cabezas)

13.4 Volumen de la producción de carne en canal
de ganado y ave por municipio
2014 E/
(Toneladas)

13.5 Valor de la producción de carne en canal
por municipio según especie
2014 E/
(Miles de pesos)

13.6 Volumen de la producción de leche de bovino
y de caprino, huevo para plato y lana sucia
por municipio
2014 E/

13.7 Valor de la producción de leche de bovino
y de caprino, huevo para plato y lana sucia
por municipio
2014 E/
(Miles de pesos)

13.8 Volumen y valor de la producción de miel y cera
en greña por municipio
2014 E/

13.9 Suma asegurada, monto de las primas emitidas
y de las pagadas en la actividad ganadera
por esquema de seguro y especie
2013
(Miles de pesos)

INEGI. Anuario estadístico y geográfico de Puebla 2015.

13. Ganadería

Volumen de la producción de ganado y ave en pie por municipio 2014 E/

Cuadro 13.1

(Toneladas)

Municipio	Bovino	Porcino	Ovino	Caprino	Ave a/	Guajolote
Estado	**76 751**	**204 393**	**8 281**	**7 879**	**203 677**	**3 221**
Acajete	166	200	49	23	213	14
Acateno	1 094	197	78	0	132	20
Acatlán	209	215	14	99	23	11
Acatzingo	426	252	40	49	74	16
Acteopan	150	24	7	18	1	2
Ahuacatlán	485	499	73	33	332	9
Ahuatlán	334	56	7	24	4	8
Ahuazotepec	371	103	30	0	108	18
Ahuehuetitla	149	15	20	7	4	4
Ajalpan	754	1 419	53	103	4 734	8
Albino Zertuche	161	12	3	1	2	4
Aljojuca	186	50	78	38	315	0
Altepexi	48	394	13	33	2	17
Amixtlán	449	482	57	19	308	6
Amozoc	120	196	14	34	130	10
Aquixtla	525	530	73	97	471	15
Atempan	80	154	93	0	142	20
Atexcal	150	21	5	126	266	19
Atlequizayan	123	87	0	0	40	8
Atlixco	274	847	28	33	1 230	109
Atoyatempan	693	54	30	5	282	23
Atzala	66	159	3	13	3	6
Atzitzihuacán	116	15	11	118	4	2
Atzitzintla	190	105	69	38	324	0
Axutla	84	15	0	2	4	3
Ayotoxco de Guerrero	1 188	240	49	0	80	15
Calpan	142	84	28	5	46	6
Caltepec	806	1 115	10	466	7	7
Camocuautla	400	121	38	0	185	5
Cañada Morelos	212	4 624	52	42	572	0
Caxhuacan	256	118	0	0	51	9
Chalchicomula de Sesma	203	3 662	75	36	380	0
Chapulco	545	704	4	43	10	3
Chiautla	439	136	10	50	8	11
Chiautzingo	101	150	6	2	81	6
Chichiquila	178	125	47	26	296	0
Chiconcuautla	263	86	17	0	137	15
Chietla	108	52	7	23	3	12
Chigmecatitlán	21	4	1	7	9	3
Chignahuapan	819	867	493	194	972	76
Chignautla	94	116	98	0	83	20
Chila	107	244	11	76	3	8
Chila de la Sal	93	20	1	1	3	2
Chilchotla	185	135	45	27	280	0
Chinantla	74	32	4	5	5	4
Coatepec	189	130	19	8	124	3
Coatzingo	380	101	3	8	3	3
Cohetzala	203	13	0	16	3	3
Cohuecan	81	13	7	13	2	2
Coronango	140	111	22	2	50	4
Coxcatlán	100	894	14	42	15	11
Coyomeapan	82	1 043	28	44	16	21
Coyotepec	111	6	1	40	11	5

(Continúa)

INEGI. Anuario estadístico y geográfico de Puebla 2015.

Volumen de la producción de ganado y ave en pie por municipio
2014 E/
(Toneladas)

Cuadro 13.1

Municipio	Bovino	Porcino	Ovino	Caprino	Ave a/	Guajolote
Cuapiaxtla de Madero	127	23	45	61	24	23
Cuautempan	449	587	86	64	174	8
Cuautinchán	66	200	22	50	87	1
Cuautlancingo	121	132	8	3	31	10
Cuayuca de Andrade	98	22	2	3	3	3
Cuetzalan del Progreso	312	172	40	0	86	21
Cuyoaco	179	8 749	56	36	312	0
Domingo Arenas	80	55	14	4	16	2
Eloxochitlán	132	961	75	3	3	13
Epatlán	157	113	0	22	NS	8
Esperanza	217	271	73	40	331	0
Francisco Z. Mena	1 306	636	58	0	214	16
General Felipe Ángeles	340	59	42	67	15	10
Guadalupe	126	36	0	156	3	8
Guadalupe Victoria	189	48 460	55	42	359	0
Hermenegildo Galeana	248	58	14	0	152	14
Honey	265	78	63	0	163	16
Huaquechula	54	195	24	7	277	77
Huatlatlauca	67	4	7	45	15	16
Huauchinango	3 674	1 372	62	0	534	23
Huehuetla	292	139	0	0	37	14
Huehuetlán el Chico	677	72	10	6	2	4
Huehuetlán el Grande	553	50	0	38	2	3
Huejotzingo	431	952	69	9	97	13
Hueyapan	121	82	32	0	81	12
Hueytamalco	1 623	329	52	0	136	18
Hueytlalpan	168	87	0	0	39	10
Huitzilan de Serdán	158	86	0	0	35	10
Huitziltepec	413	68	61	39	5 108	27
Ixcamilpa de Guerrero	125	148	0	22	4	7
Ixcaquixtla	203	32	11	65	87	14
Ixtacamaxtitlán	766	390	122	184	585	55
Ixtepec	152	92	24	0	36	12
Izúcar de Matamoros	495	347	8	63	219	4
Jalpan	1 126	141	18	0	118	15
Jolalpan	125	57	5	6	13	12
Jonotla	319	129	0	0	48	13
Jopala	258	114	140	0	113	15
Juan C. Bonilla	427	220	13	2	29	4
Juan Galindo	235	41	9	0	74	12
Juan N. Méndez	50	11	2	70	48	17
Lafragua	186	108	59	36	326	0
La Magdalena Tlatlauquitepec	44	5	1	40	9	4
Libres	195	458	68	44	328	0
Los Reyes de Juárez	234	38	26	4	11	9
Mazapiltepec de Juárez	186	12	47	31	311	0
Mixtla	17	14	5	6	14	11
Molcaxac	94	22	18	64	22	21
Naupan	247	68	21	0	120	11
Nauzontla	161	125	40	0	38	13
Nealtican	114	45	6	2	26	17
Nicolás Bravo	127	76	9	68	1 164	5
Nopalucan	205	614	64	36	326	0
Ocotepec	189	83	52	36	316	0
Ocoyucan	45	137	25	11	196	0
Olintla	174	94	33	0	41	10
Oriental	195	16 494	61	50	646	0
Pahuatlán	276	160	20	0	126	15

(Continúa)

INEGI. Anuario estadístico y geográfico de Puebla 2015.

Volumen de la producción de ganado y ave en pie por municipio
2014 E/
(Toneladas)

Cuadro 13.1

Municipio	Bovino	Porcino	Ovino	Caprino	Ave a/	Guajolote
Palmar de Bravo	2 183	859	125	119	2 562	28
Pantepec	1 055	271	47	0	124	12
Petlalcingo	236	111	0	89	11	5
Piaxtla	190	36	3	9	5	2
Puebla	358	1 133	60	63	505	566
Quecholac	201	179	104	72	248	16
Quimixtlán	169	122	49	25	311	0
Rafael Lara Grajales	196	171	50	33	314	0
San Andrés Cholula	227	387	37	5	86	11
San Antonio Cañada	91	60	5	19	1 414	2
San Diego la Mesa Tochimiltzingo	110	46	0	68	2	4
San Felipe Teotlalcingo	177	136	20	2	38	3
San Felipe Tepatlán	218	33	14	0	102	11
San Gabriel Chilac	59	1 018	2	47	4	28
San Gregorio Atzompa	504	179	7	4	294	0
San Jerónimo Tecuanipan	87	161	14	2	20	3
San Jerónimo Xayacatlán	151	42	0	82	2	2
San José Chiapa	202	291	65	31	233	0
San José Miahuatlán	82	893	17	35	8 385	7
San Juan Atenco	187	31	55	35	323	0
San Juan Atzompa	41	17	1	26	4	8
San Martín Texmelucan	415	767	49	2	89	12
San Martín Totoltepec	221	24	0	18	2	2
San Matías Tlalancaleca	152	317	45	6	23	2
San Miguel Ixitlán	98	99	6	99	4	12
San Miguel Xoxtla	26	67	4	2	13	2
San Nicolás Buenos Aires	195	72	48	43	329	0
San Nicolás de los Ranchos	25	105	11	2	10	2
San Pablo Anicano	55	41	0	107	4	5
San Pedro Cholula	115	282	5	2	87	21
San Pedro Yeloixtlahuaca	68	94	6	93	3	7
San Salvador el Seco	204	4 569	59	39	472	0
San Salvador el Verde	143	464	33	10	80	10
San Salvador Huixcolotla	64	15	15	4	75	17
San Sebastián Tlacotepec	1 107	905	20	5	2	8
Santa Catarina Tlaltempan	14	4	1	6	2	4
Santa Inés Ahuatempan	660	22	4	105	19	24
Santa Isabel Cholula	92	252	12	4	37	0
Santiago Miahuatlán	98	2 970	15	14	486	13
Santo Tomás Hueyotlipan	174	33	21	14	47	19
Soltepec	196	107	51	37	332	0
Tecali de Herrera	109	272	36	49	220	26
Tecamachalco	5 629	4 266	374	76	31 392	48
Tecomatlán	100	58	0	38	6	2
Tehuacán	1 352	27 717	82	636	34 644	53
Tehuitzingo	195	20	1	8	11	6
Tenampulco	1 309	243	0	0	125	13
Teopantlán	196	39	0	20	2	5
Teotlalco	69	7	0	7	2	3
Tepanco de López	549	5 231	169	161	32 693	45
Tepango de Rodríguez	316	328	34	41	149	6
Tepatlaxco de Hidalgo	111	114	12	22	120	13
Tepeaca	369	596	86	26	303	34
Tepemaxalco	85	15	3	5	2	2
Tepeojuma	151	55	8	25	3	7
Tepetzintla	279	295	13	14	266	5
Tepexco	291	17	3	27	6	3
Tepexi de Rodríguez	781	21	10	47	25	31

(Continúa)

INEGI. Anuario estadístico y geográfico de Puebla 2015.

Volumen de la producción de ganado y ave en pie por municipio
2014 E/
(Toneladas)

Cuadro 13.1

Municipio	Bovino	Porcino	Ovino	Caprino	Ave a/	Guajolote
Tepeyahualco	200	306	64	42	333	0
Tepeyahualco de Cuauhtémoc	617	497	36	126	3 829	19
Tetela de Ocampo	621	387	116	141	466	47
Teteles de Avila Castillo	181	141	50	0	68	18
Teziutlán	509	359	59	0	378	31
Tianguismanalco	91	398	8	7	142	0
Tilapa	78	23	6	72	2	2
Tlachichuca	191	25 386	62	41	341	0
Tlacotepec de Benito Juárez	2 029	4 044	375	104	19 814	48
Tlacuilotepec	389	76	19	0	154	14
Tlahuapan	404	446	158	8	43	5
Tlaltenango	41	425	13	2	18	3
Tlanepantla	353	40	37	5	16	15
Tlaola	270	70	19	0	156	15
Tlapacoya	267	65	19	0	121	10
Tlapanalá	74	39	34	26	5	2
Tlatlauquitepec	634	270	151	0	159	29
Tlaxco	272	72	16	0	103	13
Tochimilco	52	261	13	11	163	0
Tochtepec	3 428	2 575	132	80	9 591	64
Totoltepec de Guerrero	73	25	0	12	2	4
Tulcingo	97	29	20	79	4	8
Tuzamapan de Galeana	265	147	0	0	41	15
Tzicatlacoyan	109	110	10	44	87	11
Venustiano Carranza	1 214	265	40	0	124	16
Vicente Guerrero	403	522	52	62	3	11
Xayacatlán de Bravo	51	16	0	3	2	2
Xicotepec	849	336	53	0	377	21
Xicotlán	117	21	1	10	3	5
Xiutetelco	139	201	118	0	100	22
Xochiapulco	133	82	32	0	44	15
Xochiltepec	142	51	0	15	2	4
Xochitlán de Vicente Suárez	323	116	0	0	61	12
Xochitlán Todos Santos	96	19	70	82	42	25
Yaonáhuac	88	102	35	0	67	17
Yehualtepec	353	124	72	50	11 788	37
Zacapala	495	11	10	99	17	18
Zacapoaxtla	369	174	44	0	99	26
Zacatlán	758	962	418	169	756	70
Zapotitlán	942	584	7	350	5	7
Zapotitlán de Méndez	284	114	0	0	50	9
Zaragoza	400	416	69	0	107	20
Zautla	101	184	53	0	75	15
Zihuateutla	390	89	28	0	144	14
Zinacatepec	107	904	13	4	10 305	9
Zongozotla	140	83	0	0	36	8
Zoquiapan	194	126	0	0	39	11
Zoquitlán	143	649	34	31	11	4

Nota: La producción de ganado en pie se obtiene del peso vivo registrado en la entidad para sacrificio, exportación y movilización a otros estados.
Debido al redondeo de las cifras, la suma de los parciales puede o no coincidir con los totales.
a/ Comprende pollos de engorda, progenitora pesada y reproductora pesada.
Fuente: SAGARPA. Servicio de Información Agroalimentaria y Pesquera. www.siap.gob.mx (20 de julio de 2015).

INEGI. Anuario estadístico y geográfico de Puebla 2015.

Valor de la producción de ganado y ave en pie por municipio según especie
2014 E/
(Miles de pesos)

Cuadro 13.2

Municipio	**Total**	Bovino	Porcino	Ovino	Caprino	Ave a/	Guajolote
Estado	**10 826 214**	**1 515 109**	**4 536 365**	**253 873**	**198 097**	**4 210 689**	**112 080**
Acajete	**14 867**	3 029	4 654	1 575	587	4 384	639
Acateno	**31 343**	20 998	4 445	2 518	0	2 883	499
Acatlán	**13 219**	4 284	5 265	382	2 551	407	330
Acatzingo	**19 132**	8 538	5 809	1 303	1 245	1 684	554
Acteopan	**4 015**	2 763	513	202	459	13	65
Ahuacatlán	**33 516**	10 388	12 118	2 242	837	7 638	293
Ahuatlán	**8 931**	6 496	1 322	184	618	66	245
Ahuazotepec	**14 983**	8 371	2 366	964	0	2 592	691
Ahuehuetitla	**4 157**	2 832	335	636	170	71	114
Ajalpan	**143 989**	13 676	29 453	1 699	2 643	96 268	250
Albino Zertuche	**3 560**	3 021	259	69	37	38	135
Aljojuca	**13 348**	3 200	1 067	2 462	963	5 656	0
Altepexi	**10 938**	831	8 269	413	856	40	529
Amixtlán	**30 983**	9 714	11 704	1 762	483	7 117	203
Amozoc	**11 158**	2 140	4 556	449	891	2 671	452
Aquixtla	**40 327**	11 364	12 969	2 247	2 370	10 875	502
Atempan	**11 607**	1 540	3 467	2 943	0	3 166	491
Atexcal	**14 187**	3 338	528	144	3 005	6 694	478
Atlequizayan	**5 419**	2 434	1 962	0	0	816	207
Atlixco	**62 213**	5 923	20 182	744	866	30 613	3 885
Atoyatempan	**20 553**	11 829	1 292	931	142	5 559	800
Atzala	**5 609**	1 212	3 785	68	320	46	179
Atzitzihuacán	**6 008**	2 172	335	331	3 033	74	64
Atzitzintla	**15 352**	3 486	2 493	2 146	974	6 254	0
Axutla	**2 170**	1 602	347	0	49	70	102
Ayotoxco de Guerrero	**32 291**	23 381	5 318	1 497	0	1 728	369
Calpan	**6 720**	2 644	1 858	778	137	1 061	241
Caltepec	**46 141**	13 439	20 057	330	11 969	140	205
Camocuautla	**17 211**	8 673	2 933	1 154	0	4 276	175
Cañada Morelos	**129 128**	3 835	111 857	1 607	1 078	10 750	0
Caxhuacan	**9 049**	4 993	2 777	0	0	1 053	226
Chalchicomula de Sesma	**92 130**	3 572	78 165	2 302	907	7 184	0
Chapulco	**23 811**	9 374	12 885	112	1 137	192	111
Chiautla	**14 070**	8 778	3 214	330	1 280	144	325
Chiautzingo	**7 710**	1 842	3 566	177	55	1 844	226
Chichiquila	**13 504**	3 377	2 815	1 482	682	5 149	0
Chiconcuautla	**12 338**	6 052	1 947	530	0	3 232	578
Chietla	**4 441**	2 068	1 188	169	605	43	370
Chigmecatitlán	**1 056**	458	109	16	159	226	87
Chignahuapan	**83 962**	17 928	21 405	14 930	4 771	22 337	2 590
Chignautla	**9 865**	1 836	2 608	3 100	0	1 830	490
Chila	**10 674**	2 205	5 899	309	1 935	59	269
Chila de la Sal	**2 325**	1 692	459	16	37	50	71
Chilchotla	**13 687**	3 679	2 876	1 429	668	5 037	0
Chinantla	**2 657**	1 471	747	94	121	93	131
Coatepec	**10 965**	4 082	3 146	574	211	2 851	101
Coatzingo	**10 140**	7 313	2 403	76	196	61	91
Cohetzala	**5 006**	4 137	311	0	428	50	81
Cohuecan	**2 422**	1 506	272	221	323	39	62
Coronango	**6 815**	2 593	2 185	626	55	1 218	139
Coxcatlán	**22 452**	1 660	18 745	353	1 070	292	331
Coyomeapan	**26 132**	1 342	21 862	870	1 125	319	614
Coyotepec	**3 928**	2 371	162	40	944	280	131
Cuapiaxtla de Madero	**7 526**	2 628	531	1 422	1 601	540	803
Cuautempan	**32 485**	9 726	14 239	2 645	1 647	3 967	261
Cuautinchán	**9 886**	1 150	4 927	688	1 273	1 795	53

(Continúa)

INEGI. Anuario estadístico y geográfico de Puebla 2015.

Valor de la producción de ganado y ave en pie por municipio según especie
2014 E/
(Miles de pesos)

Cuadro 13.2

Municipio	**Total**	Bovino	Porcino	Ovino	Caprino	Ave a/	Guajolote
Cuautlancingo	**6 725**	2 199	3 177	221	77	687	365
Cuayuca de Andrade	**2 820**	2 092	464	44	71	57	92
Cuetzalan del Progreso	**13 545**	6 099	3 954	1 257	0	1 731	504
Cuyoaco	**227 877**	3 785	215 745	1 767	932	5 649	0
Domingo Arenas	**3 703**	1 450	1 328	384	105	363	74
Eloxochitlán	**25 475**	2 211	20 349	2 362	86	59	408
Epatlán	**6 412**	2 960	2 615	0	568	8	261
Esperanza	**18 867**	3 852	5 995	1 713	1 040	6 267	0
Francisco Z. Mena	**51 607**	28 706	14 925	1 818	0	5 508	651
General Felipe Ángeles	**12 157**	7 066	1 356	1 363	1 695	352	326
Guadalupe	**7 659**	2 618	866	0	3 884	49	242
Guadalupe Victoria	**1 028 553**	3 357	1 016 014	1 722	1 064	6 396	0
Hermenegildo Galeana	**11 599**	5 668	1 316	440	0	3 616	559
Honey	**14 356**	6 078	1 796	1 981	0	3 882	618
Huaquechula	**16 189**	1 139	4 686	620	174	6 754	2 818
Huatlatlauca	**3 718**	1 496	103	227	1 153	327	412
Huauchinango	**132 197**	84 135	32 379	1 975	0	12 806	902
Huehuetla	**10 249**	5 911	3 242	0	0	756	341
Huehuetlán el Chico	**16 008**	13 743	1 630	316	144	45	131
Huehuetlán el Grande	**13 004**	10 723	1 173	0	974	36	100
Huejotzingo	**35 809**	7 979	22 950	1 935	238	2 206	501
Hueyapan	**7 389**	2 504	1 829	1 006	0	1 751	300
Hueytamalco	**48 227**	35 824	7 339	1 583	0	3 047	434
Hueytlalpan	**6 394**	3 365	1 966	0	0	812	251
Huitzilan de Serdán	**6 020**	3 144	1 925	0	0	699	252
Huitziltepec	**122 608**	6 827	1 606	1 919	1 007	110 306	944
Ixcamilpa de Guerrero	**7 027**	2 585	3 590	0	546	73	233
Ixcaquixtla	**9 765**	4 530	809	347	1 626	2 084	369
Ixtacamaxtitlán	**49 869**	16 748	9 478	3 738	4 575	13 408	1 922
Ixtepec	**6 973**	3 119	2 100	735	0	733	288
Izúcar de Matamoros	**23 703**	9 505	8 098	212	1 615	4 153	120
Jalpan	**31 452**	24 007	3 240	577	0	3 031	597
Jolalpan	**4 803**	2 494	1 382	154	150	254	368
Jonotla	**10 965**	6 581	3 059	0	0	1 000	326
Jopala	**16 177**	5 889	2 592	4 428	0	2 681	588
Juan C. Bonilla	**13 772**	7 237	5 316	377	45	649	148
Juan Galindo	**8 356**	4 926	943	279	0	1 751	457
Juan N. Méndez	**4 864**	1 127	269	53	1 792	1 176	448
Lafragua	**14 184**	3 337	2 241	1 881	911	5 814	0
La Magdalena Tlatlauquitepec	**2 484**	961	129	42	1 042	199	111
Libres	**24 363**	4 115	11 119	2 131	1 099	5 898	0
Los Reyes de Juárez	**7 171**	4 850	886	819	88	245	284
Mazapiltepec de Juárez	**12 121**	3 355	268	1 495	769	6 234	0
Mixtla	**1 637**	344	314	163	145	325	345
Molcaxac	**5 857**	2 162	539	536	1 585	494	542
Naupan	**11 269**	5 705	1 592	676	0	2 865	432
Nauzontla	**8 448**	3 192	2 880	1 269	0	789	317
Nealtican	**4 628**	2 096	1 083	176	42	588	644
Nicolás Bravo	**26 617**	2 121	1 441	279	1 713	20 922	141
Nopalucan	**28 261**	4 268	15 271	1 984	928	5 811	0
Ocotepec	**14 297**	3 963	1 985	1 667	927	5 755	0
Ocoyucan	**9 825**	898	3 200	640	273	4 814	0
Olintla	**7 758**	3 501	2 124	1 023	0	853	258
Oriental	**430 342**	4 003	411 392	1 906	1 270	11 771	0
Pahuatlán	**14 240**	6 287	3 721	639	0	2 997	596
Palmar de Bravo	**129 891**	44 355	20 429	3 926	3 042	57 251	888
Pantepec	**35 303**	23 897	6 239	1 497	0	3 179	491
Petlalcingo	**10 505**	5 107	2 765	0	2 293	181	160

(Continúa)

INEGI. Anuario estadístico y geográfico de Puebla 2015.

Valor de la producción de ganado y ave en pie por municipio según especie
2014 E/
(Miles de pesos)

Cuadro 13.2

Municipio	**Total**	Bovino	Porcino	Ovino	Caprino	Ave a/	Guajolote
Piaxtla	**4 962**	3 750	741	81	221	103	65
Puebla	**69 411**	6 416	23 931	1 865	1 626	10 377	25 196
Quecholac	**19 221**	4 137	4 173	3 203	1 814	5 392	503
Quimixtlán	**13 300**	3 129	2 614	1 530	652	5 376	0
Rafael Lara Grajales	**16 018**	4 118	4 179	1 172	833	5 715	0
San Andrés Cholula	**17 073**	4 188	9 340	1 051	127	1 969	400
San Antonio Cañada	**28 707**	1 491	1 152	148	481	25 362	73
San Diego la Mesa Tochimiltzingo	**5 082**	2 097	1 071	0	1 766	32	117
San Felipe Teotlalcingo	**8 169**	3 263	3 283	565	54	872	132
San Felipe Tepatlán	**9 055**	5 005	758	451	0	2 416	424
San Gabriel Chilac	**24 678**	997	21 471	42	1 214	69	885
San Gregorio Atzompa	**22 244**	10 765	4 048	177	100	7 155	0
San Jerónimo Tecuanipan	**6 215**	1 594	3 619	400	47	454	101
San Jerónimo Xayacatlán	**6 413**	3 167	1 021	0	2 134	37	54
San José Chiapa	**18 222**	4 201	6 967	2 006	804	4 243	0
San José Miahuatlán	**183 617**	1 404	18 900	532	877	161 691	213
San Juan Atenco	**12 360**	3 348	699	1 254	899	6 160	0
San Juan Atzompa	**2 323**	903	420	41	654	104	200
San Martín Texmelucan	**29 719**	7 419	18 439	1 390	45	1 972	454
San Martín Totoltepec	**5 350**	4 232	578	0	436	32	71
San Matías Tlalancaleca	**12 319**	2 705	7 622	1 242	143	517	89
San Miguel Ixitlán	**7 084**	1 973	2 456	146	2 057	68	385
San Miguel Xoxtla	**2 581**	444	1 607	119	43	288	80
San Nicolás Buenos Aires	**13 994**	3 560	1 491	1 532	1 132	6 279	0
San Nicolás de los Ranchos	**3 629**	436	2 522	307	44	241	79
San Pablo Anicano	**5 065**	1 124	1 014	0	2 691	64	172
San Pedro Cholula	**11 574**	1 870	6 765	147	51	1 958	782
San Pedro Yeloixtlahuaca	**6 496**	1 356	2 325	154	2 371	53	238
San Salvador el Seco	**117 668**	3 592	102 494	1 873	1 010	8 699	0
San Salvador el Verde	**17 162**	2 581	11 254	929	254	1 750	394
San Salvador Huixcolotla	**4 437**	1 280	337	455	101	1 728	537
San Sebastián Tlacotepec	**39 290**	18 812	19 583	491	130	34	241
Santa Catarina Tlaltempan	**743**	321	107	19	157	40	99
Santa Inés Ahuatempan	**19 141**	14 688	537	134	2 735	434	613
Santa Isabel Cholula	**9 060**	1 988	5 769	319	94	890	0
Santiago Miahuatlán	**66 571**	1 628	54 570	475	355	9 143	401
Santo Tomás Hueyotlipan	**6 927**	3 569	761	543	348	1 087	618
Soltepec	**15 241**	3 906	2 538	1 617	929	6 252	0
Tecali de Herrera	**16 368**	1 932	6 367	1 138	1 261	4 512	1 159
Tecamachalco	**888 580**	101 948	104 529	11 646	1 930	666 827	1 701
Tecomatlán	**4 298**	1 941	1 216	0	958	109	74
Tehuacán	**1 217 813**	23 598	527 374	2 547	15 639	646 985	1 670
Tehuitzingo	**4 939**	3 816	445	47	223	209	199
Tenampulco	**34 394**	25 738	5 517	0	0	2 808	331
Teopantlán	**5 303**	3 700	894	0	535	28	145
Teotlalco	**1 877**	1 411	162	0	177	47	80
Tepanco de López	**851 296**	9 192	129 666	5 265	4 000	701 564	1 608
Tepango de Rodríguez	**20 466**	6 845	7 934	1 018	1 034	3 448	188
Tepatlaxco de Hidalgo	**8 578**	1 967	2 628	378	567	2 478	561
Tepeaca	**32 270**	6 462	14 644	2 728	667	6 242	1 527
Tepemaxalco	**2 183**	1 580	312	65	124	42	61
Tepeojuma	**5 368**	2 941	1 289	217	646	48	227
Tepetzintla	**20 130**	5 932	7 153	401	343	6 116	184
Tepexco	**6 798**	5 453	372	82	705	103	83
Tepexi de Rodríguez	**21 903**	18 460	536	319	1 181	600	808
Tepeyahualco	**20 908**	4 179	7 422	2 031	1 086	6 190	0
Tepeyahualco de Cuauhtémoc	**110 999**	10 420	12 677	1 104	3 182	82 956	661
Tetela de Ocampo	**42 214**	13 357	9 432	3 574	3 540	10 727	1 584

(Continúa)

INEGI. Anuario estadístico y geográfico de Puebla 2015.

Valor de la producción de ganado y ave en pie por municipio según especie
2014 E/
(Miles de pesos)

Cuadro 13.2

Municipio	**Total**	Bovino	Porcino	Ovino	Caprino	Ave a/	Guajolote
Teteles de Avila Castillo	**10 085**	3 465	3 107	1 570	0	1 498	445
Teziutlán	**29 526**	10 001	8 291	1 909	0	8 556	769
Tianguismanalco	**15 129**	1 949	9 352	217	168	3 444	0
Tilapa	**4 024**	1 442	496	177	1 808	41	60
Tlachichuca	**597 709**	3 463	585 229	1 902	1 057	6 058	0
Tlacotepec de Benito Juárez	**573 769**	35 262	98 758	11 805	2 609	423 653	1 683
Tlacuilotepec	**15 249**	8 583	1 778	617	0	3 728	543
Tlahuapan	**23 835**	7 274	10 746	4 447	217	954	197
Tlaltenango	**11 969**	714	10 355	362	42	398	98
Tlanepantla	**8 944**	5 863	944	1 161	125	334	517
Tlaola	**12 764**	6 241	1 566	596	0	3 790	571
Tlapacoya	**11 509**	6 130	1 524	594	0	2 877	385
Tlapanalá	**3 960**	1 347	851	925	686	87	64
Tlatlauquitepec	**26 923**	11 920	6 053	4 715	0	3 523	713
Tlaxco	**11 463**	6 269	1 664	510	0	2 500	520
Tochimilco	**11 768**	1 120	6 083	333	246	3 986	0
Tochtepec	**336 019**	57 244	63 540	4 110	2 045	206 820	2 260
Totoltepec de Guerrero	**2 595**	1 504	627	0	299	32	133
Tulcingo	**5 279**	1 806	604	533	1 998	83	256
Tuzamapan de Galeana	**10 019**	5 301	3 482	0	0	854	382
Tzicatlacoyan	**8 113**	1 910	2 440	309	1 168	1 792	494
Venustiano Carranza	**37 788**	26 569	6 146	1 260	0	3 178	634
Vicente Guerrero	**19 704**	6 487	9 680	1 621	1 541	60	316
Xayacatlán de Bravo	**1 602**	1 001	396	0	85	42	78
Xicotepec	**39 062**	19 359	7 961	1 668	0	9 271	803
Xicotlán	**3 145**	2 141	498	15	272	47	172
Xiutetelco	**13 547**	2 672	4 437	3 716	0	2 184	538
Xochiapulco	**6 831**	2 652	1 906	992	0	913	369
Xochiltepec	**4 414**	2 678	1 198	0	380	27	132
Xochitlán de Vicente Suárez	**10 847**	6 583	2 700	0	0	1 269	295
Xochitlán Todos Santos	**7 591**	1 736	453	2 145	1 551	842	864
Yaonáhuac	**6 942**	1 677	2 250	1 144	0	1 464	407
Yehualtepec	**263 373**	6 372	3 047	2 234	1 331	249 100	1 289
Zacapala	**15 062**	11 106	279	300	2 560	353	463
Zacapoaxtla	**15 743**	7 529	4 107	1 380	0	2 084	643
Zacatlán	**76 826**	16 602	23 586	12 626	4 272	17 365	2 374
Zapotitlán	**35 837**	16 352	10 605	209	8 334	87	250
Zapotitlán de Méndez	**9 450**	5 578	2 626	0	0	1 006	241
Zaragoza	**21 871**	7 829	8 998	2 195	0	2 368	481
Zautla	**9 648**	1 990	3 959	1 675	0	1 658	367
Zihuateutla	**15 844**	8 976	2 005	872	0	3 445	547
Zinacatepec	**222 649**	1 808	19 648	410	97	200 425	261
Zongozotla	**5 531**	2 738	1 856	0	0	731	207
Zoquiapan	**7 938**	3 949	2 914	0	0	794	282
Zoquitlán	**18 324**	2 414	13 727	1 064	783	209	128

Nota: Para obtener el valor de la producción de ganado en pie, se considera el precio medio rural por kilogramo de la especie pagada al productor a pie de rancho o granja. La serie de precios para ganado y aves en pie son ponderados, los cuales se obtienen de dividir la sumatoria de los valores de producción de cada especie, entre la producción total de cada uno.
Debido al redondeo de las cifras, la suma de los parciales puede o no coincidir con los totales.

a/ Comprende pollos de engorda, progenitora pesada y reproductora pesada.

Fuente: SAGARPA. Servicio de Información Agroalimentaria y Pesquera. www.siap.gob.mx (20 de julio de 2015).

INEGI. Anuario estadístico y geográfico de Puebla 2015.

Sacrificio de ganado y ave por municipio
2014 E/
(Cabezas)

Cuadro 13.3

Municipio	Bovino	Porcino	Ovino	Caprino	Ave a/	Guajolote
Estado	**167 518**	**2 003 709**	**205 884**	**212 127**	**93 436 073**	**477 495**
Acajete	327	1 937	1 387	664	100 271	2 329
Acateno	2 341	1 919	2 032	0	55 796	3 126
Acatlán	473	2 573	342	2 511	11 293	1 191
Acatzingo	847	2 722	1 075	1 340	37 115	1 952
Acteopan	410	265	144	450	310	218
Ahuacatlán	1 102	4 169	1 676	1 026	149 796	1 204
Ahuatlán	771	644	155	618	1 917	970
Ahuazotepec	930	931	747	0	48 887	2 741
Ahuehuetitla	359	165	426	168	1 914	394
Ajalpan	1 415	14 153	1 372	2 733	2 415 888	1 138
Albino Zertuche	398	135	56	36	984	464
Aljojuca	440	485	1 837	876	158 678	0
Altepexi	91	3 936	344	848	870	2 573
Amixtlán	1 041	4 014	1 304	603	138 591	866
Amozoc	234	1 904	405	960	59 881	1 673
Aquixtla	1 199	4 363	1 705	3 033	211 306	1 870
Atempan	165	1 550	2 440	0	61 883	3 483
Atexcal	392	294	134	3 913	111 341	2 364
Atlequizayan	256	886	0	0	17 642	1 536
Atlixco	488	7 024	763	796	393 408	16 158
Atoyatempan	1 365	563	725	142	141 313	2 882
Atzala	157	1 804	59	315	1 415	717
Atzitzihuacán	310	169	235	2 793	2 104	220
Atzitzintla	518	947	1 497	833	162 919	0
Axutla	209	168	0	48	1 903	348
Ayotoxco de Guerrero	2 427	2 405	1 290	0	34 712	2 732
Calpan	269	802	618	138	18 709	1 198
Caltepec	1 561	11 229	272	12 272	3 522	1 033
Camocuautla	916	1 035	886	0	84 025	744
Cañada Morelos	430	44 066	1 157	940	275 981	0
Caxhuacan	539	1 184	0	0	22 252	1 498
Chalchicomula de Sesma	546	34 282	1 780	804	175 665	0
Chapulco	1 065	7 085	97	1 177	4 292	540
Chiautla	996	1 615	235	1 185	3 498	1 101
Chiautzingo	189	1 418	141	49	33 022	1 134
Chichiquila	422	1 261	1 279	623	141 279	0
Chiconcuautla	672	771	418	0	64 056	2 279
Chietla	258	594	144	628	1 331	1 323
Chigmecatitlán	55	54	12	207	4 359	411
Chignahuapan	1 826	7 225	11 181	5 930	419 512	10 061
Chignautla	196	1 200	2 675	0	36 356	4 377
Chila	241	2 886	273	1 821	1 665	1 004
Chila de la Sal	231	221	13	36	1 261	246
Chilchotla	417	1 329	1 109	637	129 654	0
Chinantla	174	355	79	120	2 345	455
Coatepec	432	1 119	451	257	54 025	432
Coatzingo	864	1 169	71	215	1 670	365
Cohetzala	451	156	0	391	1 234	284
Cohuecan	217	145	157	306	1 072	209
Coronango	265	941	496	49	20 170	764
Coxcatlán	186	9 025	356	1 077	6 500	1 677
Coyomeapan	158	10 586	699	1 131	7 586	3 086
Coyotepec	285	79	36	1 237	5 188	655
Cuapiaxtla de Madero	280	265	1 250	1 572	12 165	3 372
Cuautempan	1 006	4 974	2 009	1 908	77 165	1 090
Cuautinchán	131	2 040	595	1 416	39 980	183

(Continúa)

INEGI. Anuario estadístico y geográfico de Puebla 2015.

Sacrificio de ganado y ave por municipio
2014 E/
(Cabezas)

Cuadro 13.3

Municipio	Bovino	Porcino	Ovino	Caprino	Ave a/	Guajolote
Cuautlancingo	227	1 240	175	68	12 890	1 815
Cuayuca de Andrade	234	237	35	72	1 545	313
Cuetzalan del Progreso	648	1 757	1 139	0	37 225	3 422
Cuyoaco	361	81 228	1 295	870	142 412	0
Domingo Arenas	154	522	301	95	6 347	369
Eloxochitlán	258	9 685	1 916	92	1 404	1 874
Epatlán	390	1 252	0	561	236	926
Esperanza	531	2 773	1 738	909	179 336	0
Francisco Z. Mena	2 985	5 878	1 485	0	82 824	2 466
General Felipe Ángeles	702	718	1 126	1 882	7 488	1 577
Guadalupe	290	417	0	3 898	1 429	861
Guadalupe Victoria	438	470 124	1 330	1 010	166 887	0
Hermenegildo Galeana	631	529	347	0	71 854	2 270
Honey	673	703	1 563	0	76 782	2 442
Huaquechula	104	1 649	599	161	119 984	11 734
Huatlatlauca	181	49	202	1 407	8 357	2 103
Huauchinango	9 296	13 276	1 559	0	240 824	3 441
Huehuetla	613	1 421	0	0	16 323	2 183
Huehuetlán el Chico	1 526	865	225	133	1 112	428
Huehuetlán el Grande	1 289	575	0	988	1 090	400
Huejotzingo	805	9 048	1 547	210	39 677	2 514
Hueyapan	465	873	691	0	35 037	2 155
Hueytamalco	3 116	3 365	993	0	60 731	3 090
Hueytlalpan	348	904	0	0	17 044	1 665
Huitzilan de Serdán	334	874	0	0	15 190	1 722
Huitziltepec	818	704	1 534	1 179	2 425 648	3 098
Ixcamilpa de Guerrero	287	1 754	0	500	1 844	777
Ixcaquixtla	538	415	307	2 004	40 094	1 823
Ixtacamaxtitlán	1 746	3 320	2 887	5 411	266 145	7 941
Ixtepec	317	942	662	0	15 658	2 026
Izúcar de Matamoros	1 092	4 055	180	1 574	108 550	463
Jalpan	2 628	1 217	492	0	44 381	2 205
Jolalpan	264	671	109	133	6 557	1 292
Jonotla	669	1 300	0	0	20 906	2 171
Jopala	653	1 041	3 505	0	52 943	2 348
Juan C. Bonilla	800	2 109	301	41	11 790	739
Juan Galindo	595	387	220	0	34 294	1 822
Juan N. Méndez	134	136	49	2 124	21 310	2 232
Lafragua	443	1 100	1 565	893	155 307	0
La Magdalena Tlatlauquitepec	111	71	37	1 253	3 780	551
Libres	466	4 526	1 543	1 054	151 455	0
Los Reyes de Juárez	489	421	709	98	4 784	1 275
Mazapiltepec de Juárez	475	119	1 057	746	149 140	0
Mixtla	64	165	364	303	6 329	1 527
Molcaxac	251	290	474	1 986	9 782	2 682
Naupan	623	634	533	0	56 762	1 757
Nauzontla	334	1 279	1 144	0	16 672	2 031
Nealtican	222	431	136	37	10 448	3 245
Nicolás Bravo	238	767	226	1 833	669 276	681
Nopalucan	470	5 908	1 622	892	150 088	0
Ocotepec	447	755	1 303	830	145 942	0
Ocoyucan	85	1 053	634	252	85 443	0
Olintla	359	959	905	0	17 788	1 727
Oriental	430	165 326	1 367	1 158	292 330	0
Pahuatlán	700	1 473	504	0	59 766	2 415
Palmar de Bravo	4 825	10 453	3 375	3 179	1 260 247	3 762
Pantepec	2 523	2 444	1 234	0	45 376	1 812
Petlalcingo	527	1 322	0	2 158	4 989	578

(Continúa)

INEGI. Anuario estadístico y geográfico de Puebla 2015.

Sacrificio de ganado y ave por municipio
2014 E/
(Cabezas)

Cuadro 13.3

Municipio	Bovino	Porcino	Ovino	Caprino	Ave a/	Guajolote
Piaxtla	455	390	55	216	2 642	219
Puebla	682	10 715	1 612	1 705	233 508	88 180
Quecholac	475	1 892	2 871	1 908	120 950	2 215
Quimixtlán	396	1 160	1 227	610	143 659	0
Rafael Lara Grajales	441	1 554	1 146	791	139 664	0
San Andrés Cholula	428	3 697	825	114	34 264	2 012
San Antonio Cañada	173	606	124	505	708 953	371
San Diego la Mesa Tochimiltzingo	260	518	0	1 716	906	434
San Felipe Teotlalcingo	338	1 295	441	50	15 396	666
San Felipe Tepatlán	552	294	356	0	46 000	1 740
San Gabriel Chilac	111	10 264	47	1 201	1 459	4 086
San Gregorio Atzompa	903	1 266	157	96	127 838	0
San Jerónimo Tecuanipan	170	1 534	316	42	8 108	510
San Jerónimo Xayacatlán	336	489	0	2 038	1 052	195
San José Chiapa	463	2 680	1 662	741	105 969	0
San José Miahuatlán	158	9 012	432	889	3 704 643	984
San Juan Atenco	434	312	1 272	799	145 746	0
San Juan Atzompa	108	212	36	798	1 820	993
San Martín Texmelucan	785	7 320	1 091	40	36 086	2 275
San Martín Totoltepec	501	287	0	457	894	244
San Matías Tlalancaleca	283	3 028	993	127	9 020	449
San Miguel Ixitlán	224	1 163	136	2 446	1 952	1 296
San Miguel Xoxtla	53	632	93	38	4 954	402
San Nicolás Buenos Aires	508	672	1 095	1 006	150 867	0
San Nicolás de los Ranchos	50	998	243	40	4 146	396
San Pablo Anicano	118	460	0	2 685	1 818	588
San Pedro Cholula	222	2 692	120	47	35 512	3 917
San Pedro Yeloixtlahuaca	183	1 066	136	2 280	1 496	805
San Salvador el Seco	451	48 320	1 382	881	224 214	0
San Salvador el Verde	271	4 421	736	223	32 621	1 968
San Salvador Huixcolotla	141	177	422	107	36 968	2 337
San Sebastián Tlacotepec	2 121	9 123	508	125	789	1 118
Santa Catarina Tlaltempan	38	53	15	190	784	491
Santa Inés Ahuatempan	1 715	282	111	3 287	8 543	3 043
Santa Isabel Cholula	155	2 004	368	96	15 726	0
Santiago Miahuatlán	191	29 734	394	359	204 147	1 935
Santo Tomás Hueyotlipan	313	374	604	388	20 817	2 876
Soltepec	498	1 011	1 141	832	146 635	0
Tecali de Herrera	214	2 616	980	1 345	101 733	3 919
Tecamachalco	11 274	45 979	9 375	2 027	15 170 970	5 968
Tecomatlán	234	650	0	960	2 981	257
Tehuacán	2 624	274 039	2 281	17 176	14 378 472	8 330
Tehuitzingo	465	230	32	216	5 241	683
Tenampulco	2 800	2 184	0	0	54 275	2 245
Teopantlán	443	456	0	493	866	557
Teotlalco	146	82	0	164	1 194	285
Tepanco de López	1 078	54 719	4 410	4 146	15 803 271	5 555
Tepango de Rodríguez	709	2 752	805	1 259	66 872	792
Tepatlaxco de Hidalgo	224	1 111	327	599	56 262	1 936
Tepeaca	718	5 857	2 330	712	139 763	4 978
Tepemaxalco	229	176	58	109	1 020	211
Tepeojuma	354	612	180	638	1 373	892
Tepetzintla	633	2 497	318	440	118 974	770
Tepexco	725	198	68	641	2 816	278
Tepexi de Rodríguez	2 058	289	286	1 481	10 581	4 002
Tepeyahualco	467	2 951	1 527	986	147 657	0
Tepeyahualco de Cuauhtémoc	1 212	5 281	935	3 689	1 836 790	2 521
Tetela de Ocampo	1 430	3 242	2 745	4 294	214 829	5 948

(Continúa)

INEGI. Anuario estadístico y geográfico de Puebla 2015.

Sacrificio de ganado y ave por municipio
2014 E/
(Cabezas)

Cuadro 13.3

Municipio	Bovino	Porcino	Ovino	Caprino	Ave a/	Guajolote
Teteles de Avila Castillo	375	1 409	1 428	0	29 062	3 330
Teziutlán	1 060	3 785	1 652	0	160 880	5 403
Tianguismanalco	156	3 225	257	159	59 772	0
Tilapa	206	251	122	1 617	1 098	207
Tlachichuca	590	241 128	1 364	919	169 531	0
Tlacotepec de Benito Juárez	4 088	42 495	9 424	2 827	9 564 854	6 048
Tlacuilotepec	994	710	487	0	70 271	2 217
Tlahuapan	748	4 268	3 509	185	17 555	984
Tlaltenango	80	4 090	284	39	7 223	502
Tlanepantla	685	444	1 017	147	8 609	2 050
Tlaola	682	616	470	0	70 218	2 302
Tlapacoya	675	606	469	0	56 692	1 572
Tlapanalá	194	425	752	612	2 289	210
Tlatlauquitepec	1 335	2 692	4 039	0	66 161	5 143
Tlaxco	686	663	402	0	50 287	2 093
Tochimilco	94	2 015	386	275	72 753	0
Tochtepec	6 602	27 080	3 394	2 547	3 819 758	8 495
Totoltepec de Guerrero	165	280	0	297	900	471
Tulcingo	234	323	416	2 028	2 164	868
Tuzamapan de Galeana	558	1 508	0	0	17 728	2 477
Tzicatlacoyan	217	1 061	277	1 213	40 471	1 716
Venustiano Carranza	2 824	2 350	1 061	0	45 915	2 267
Vicente Guerrero	757	5 233	1 335	1 652	2 396	1 589
Xayacatlán de Bravo	117	190	0	88	1 196	275
Xicotepec	2 141	3 199	1 316	0	170 368	3 157
Xicotlán	269	233	12	266	1 312	587
Xiutetelco	289	2 105	3 209	0	42 646	4 066
Xochiapulco	274	833	881	0	19 044	2 349
Xochiltepec	327	574	0	386	790	448
Xochitlán de Vicente Suárez	663	1 196	0	0	26 582	1 958
Xochitlán Todos Santos	193	206	1 849	2 364	22 129	3 124
Yaonáhuac	181	1 058	929	0	28 255	2 885
Yehualtepec	713	1 378	1 834	1 578	5 554 325	4 232
Zacapala	1 295	146	264	3 056	8 029	2 353
Zacapoaxtla	764	1 792	1 262	0	43 235	4 232
Zacatlán	1 714	7 917	9 733	5 121	336 600	9 464
Zapotitlán	1 838	5 859	177	9 824	2 156	1 101
Zapotitlán de Méndez	589	1 177	0	0	21 667	1 519
Zaragoza	882	4 115	1 841	0	45 646	3 608
Zautla	212	1 850	1 452	0	33 319	2 714
Zihuateutla	984	809	688	0	68 048	2 204
Zinacatepec	198	9 289	347	96	4 379 347	1 291
Zongozotla	293	844	0	0	15 401	1 325
Zoquiapan	400	1 291	0	0	16 598	1 769
Zoquitlán	271	6 618	838	757	4 759	598

<4/4>

Nota: La contabilización de animales sacrificados es el resultado de relacionar la producción de carne en canal de la especie en cuestión con un parámetro de peso promedio al sacrificio en cada municipio productor.

a/ Comprende pollos de engorda, progenitora pesada y reproductora pesada.

Fuente: SAGARPA. Servicio de Información Agroalimentaria y Pesquera. www.siap.gob.mx (20 de julio de 2015).

Volumen de la producción de carne en canal de ganado y ave por municipio 2014 E/

Cuadro 13.4

(Toneladas)

Municipio	Bovino	Porcino	Ovino	Caprino	Ave a/	Guajolote
Estado	**40 678**	**156 275**	**4 293**	**4 015**	**165 409**	**2 374**
Acajete	84	147	25	11	171	11
Acateno	570	150	43	0	110	15
Acatlán	112	166	8	49	18	7
Acatzingo	233	192	21	25	59	12
Acteopan	75	18	4	9	1	1
Ahuacatlán	250	367	37	17	270	6
Ahuatlán	194	42	4	13	3	6
Ahuazotepec	204	74	16	0	83	12
Ahuehuetitla	85	11	10	4	3	2
Ajalpan	359	1 030	26	52	3 952	5
Albino Zertuche	80	9	1	1	2	3
Aljojuca	98	38	40	19	259	0
Altepexi	23	287	6	16	2	12
Amixtlán	233	356	29	10	250	4
Amozoc	60	144	7	17	104	7
Aquixtla	272	389	37	49	380	11
Atempan	41	119	49	0	117	15
Atexcal	80	17	3	65	215	14
Atlequizayan	63	67	0	0	33	6
Atlixco	160	653	14	18	958	82
Atoyatempan	353	41	15	3	210	17
Atzala	33	120	1	7	2	4
Atzitzihuacán	58	11	6	58	4	1
Atzitzintla	100	79	35	19	268	0
Axutla	48	11	0	1	3	2
Ayotoxco de Guerrero	645	183	26	0	65	12
Calpan	82	65	15	3	38	5
Caltepec	391	811	5	234	6	5
Camocuautla	208	89	19	0	150	4
Cañada Morelos	111	3 513	26	21	471	0
Caxhuacan	132	91	0	0	42	7
Chalchicomula de Sesma	103	2 766	37	18	318	0
Chapulco	269	514	2	22	8	3
Chiautla	256	95	5	26	6	7
Chiautzingo	57	116	3	1	67	4
Chichiquila	95	93	24	13	246	0
Chiconcuautla	146	61	9	0	104	10
Chietla	58	39	4	13	2	8
Chigmecatitlán	11	3	NS	3	7	3
Chignahuapan	425	645	250	98	790	56
Chignautla	49	88	52	0	68	15
Chila	62	184	6	38	3	6
Chila de la Sal	54	15	NS	1	2	2
Chilchotla	96	101	23	13	233	0
Chinantla	42	23	2	2	4	3
Coatepec	98	97	10	4	100	2
Coatzingo	207	78	2	4	3	2
Cohetzala	107	9	0	8	2	2
Cohuecan	41	9	4	6	2	1
Coronango	80	78	12	1	42	3
Coxcatlán	47	652	7	21	13	8
Coyomeapan	39	759	14	22	13	14
Coyotepec	58	5	1	20	9	4
Cuapiaxtla de Madero	69	17	24	32	19	18
Cuautempan	232	436	44	33	140	6
Cuautinchán	32	149	11	25	70	1

(Continúa)

INEGI. Anuario estadístico y geográfico de Puebla 2015.

Volumen de la producción de carne en canal de ganado y ave por municipio 2014 E/

Cuadro 13.4

(Toneladas)

Municipio	Bovino	Porcino	Ovino	Caprino	Ave a/	Guajolote
Cuautlancingo	67	102	4	2	25	7
Cuayuca de Andrade	56	16	1	1	2	2
Cuetzalan del Progreso	161	130	21	0	69	16
Cuyoaco	97	6 616	30	19	262	0
Domingo Arenas	44	42	7	2	13	1
Eloxochitlán	64	699	37	2	3	9
Epatlán	89	85	0	12	NS	6
Esperanza	111	203	35	20	271	0
Francisco Z. Mena	723	470	32	0	181	12
General Felipe Ángeles	185	45	22	35	12	8
Guadalupe	74	27	0	82	2	5
Guadalupe Victoria	98	37 932	28	20	296	0
Hermenegildo Galeana	137	42	7	0	116	10
Honey	146	56	34	0	129	11
Huaquechula	30	151	12	4	227	61
Huatlatlauca	36	3	4	23	12	12
Huauchinango	2 040	1 018	34	0	409	16
Huehuetla	150	106	0	0	30	10
Huehuetlán el Chico	398	51	5	3	2	3
Huehuetlán el Grande	303	39	0	20	2	2
Huejotzingo	244	737	37	5	80	10
Hueyapan	66	63	17	0	66	9
Hueytamalco	857	252	26	0	111	14
Hueytlalpan	87	67	0	0	32	8
Huitzilan de Serdán	81	66	0	0	28	8
Huitziltepec	207	51	31	19	4 135	19
Ixcamilpa de Guerrero	73	103	0	11	3	5
Ixcaquixtla	109	25	6	33	69	11
Ixtacamaxtitlán	397	287	62	93	470	41
Ixtepec	79	71	13	0	29	9
Izúcar de Matamoros	278	271	5	34	175	3
Jalpan	621	101	10	0	100	11
Jolalpan	68	39	2	3	11	8
Jonotla	166	100	0	0	40	10
Jopala	143	82	76	0	86	10
Juan C. Bonilla	215	171	7	1	24	3
Juan Galindo	131	30	5	0	57	8
Juan N. Méndez	27	8	1	36	39	13
Lafragua	97	83	30	18	269	0
La Magdalena Tlatlauquitepec	23	4	1	21	7	3
Libres	107	338	35	22	270	0
Los Reyes de Juárez	128	29	14	2	9	7
Mazapiltepec de Juárez	98	9	25	15	257	0
Mixtla	9	10	3	3	12	8
Molcaxac	51	17	10	33	17	16
Naupan	137	50	12	0	92	8
Nauzontla	83	96	21	0	31	10
Nealtican	65	35	3	1	22	13
Nicolás Bravo	60	55	4	34	945	3
Nopalucan	110	459	32	19	269	0
Ocotepec	102	62	26	17	261	0
Ocoyucan	24	103	12	6	162	0
Olintla	90	72	18	0	33	8
Oriental	101	12 462	32	26	538	0
Pahuatlán	153	116	11	0	96	11
Palmar de Bravo	1 188	622	69	63	2 015	22
Pantepec	600	197	26	0	105	10
Petlalcingo	135	88	0	45	8	3

(Continúa)

INEGI. Anuario estadístico y geográfico de Puebla 2015.

Volumen de la producción de carne en canal de ganado y ave por municipio 2014 E/

Cuadro 13.4

(Toneladas)

Municipio	Bovino	Porcino	Ovino	Caprino	Ave a/	Guajolote
Piaxtla	107	26	1	4	4	1
Puebla	181	805	31	32	401	420
Quecholac	111	140	56	38	194	12
Quimixtlán	93	94	25	13	256	0
Rafael Lara Grajales	103	127	26	17	259	0
San Andrés Cholula	127	300	20	3	71	8
San Antonio Cañada	44	44	2	10	1 161	2
San Diego la Mesa Tochimiltzingo	62	35	0	36	1	3
San Felipe Teotlalcingo	99	103	11	1	31	3
San Felipe Tepatlán	121	24	8	0	78	8
San Gabriel Chilac	28	746	1	23	3	19
San Gregorio Atzompa	291	131	3	2	242	0
San Jerónimo Tecuanipan	48	124	8	1	17	2
San Jerónimo Xayacatlán	86	33	0	42	2	1
San José Chiapa	107	221	32	16	194	0
San José Miahuatlán	39	654	8	17	7 024	5
San Juan Atenco	93	23	28	18	267	0
San Juan Atzompa	22	13	1	13	3	6
San Martín Texmelucan	226	595	27	1	73	9
San Martín Totoltepec	125	18	0	9	1	2
San Matías Tlalancaleca	82	248	24	3	19	2
San Miguel Ixitlán	54	78	3	51	3	8
San Miguel Xoxtla	13	51	2	1	10	2
San Nicolás Buenos Aires	96	55	25	22	268	0
San Nicolás de los Ranchos	13	81	6	1	9	2
San Pablo Anicano	30	31	0	55	3	4
San Pedro Cholula	62	219	3	1	71	15
San Pedro Yeloixtlahuaca	36	72	3	48	3	5
San Salvador el Seco	105	3 527	30	19	390	0
San Salvador el Verde	77	359	18	5	66	8
San Salvador Huixcolotla	36	11	8	2	61	13
San Sebastián Tlacotepec	539	658	10	2	1	5
Santa Catarina Tlaltempan	8	3	NS	3	1	3
Santa Inés Ahuatempan	355	17	2	54	15	18
Santa Isabel Cholula	53	187	6	2	30	0
Santiago Miahuatlán	49	2 215	7	7	404	9
Santo Tomás Hueyotlipan	97	25	12	7	38	14
Soltepec	101	82	26	18	273	0
Tecali de Herrera	55	199	18	25	177	19
Tecamachalco	2 980	3 302	191	37	25 265	34
Tecomatlán	56	42	0	20	5	2
Tehuacán	657	20 934	43	327	28 745	40
Tehuitzingo	111	15	1	4	9	4
Tenampulco	666	174	0	0	103	11
Teopantlán	107	30	0	11	1	3
Teotlalco	37	5	0	3	2	2
Tepanco de López	279	4 053	83	79	26 320	32
Tepango de Rodríguez	163	241	17	21	120	4
Tepatlaxco de Hidalgo	56	83	6	11	96	10
Tepeaca	186	444	44	13	245	26
Tepemaxalco	42	10	1	2	2	1
Tepeojuma	87	42	5	14	2	5
Tepetzintla	144	216	7	7	215	4
Tepexco	145	12	2	14	5	2
Tepexi de Rodríguez	431	17	6	24	20	23
Tepeyahualco	108	230	34	22	275	0
Tepeyahualco de Cuauhtémoc	313	353	18	62	3 085	13
Tetela de Ocampo	321	287	59	72	380	35

(Continúa)

INEGI. Anuario estadístico y geográfico de Puebla 2015.

Volumen de la producción de carne en canal de ganado y ave por municipio 2014 E/

Cuadro 13.4

(Toneladas)

Municipio	Bovino	Porcino	Ovino	Caprino	Ave a/	Guajolote
Teteles de Avila Castillo	91	106	27	0	56	14
Teziutlán	262	273	31	0	312	24
Tianguismanalco	53	299	4	4	118	0
Tilapa	37	17	3	36	2	1
Tlachichuca	103	19 984	30	20	281	0
Tlacotepec de Benito Juárez	1 065	3 133	192	50	15 791	34
Tlacuilotepec	211	55	11	0	118	10
Tlahuapan	222	346	86	4	36	4
Tlaltenango	21	331	7	1	15	2
Tlanepantla	177	29	19	2	13	10
Tlaola	150	49	10	0	119	10
Tlapacoya	149	47	10	0	91	7
Tlapanalá	35	28	18	13	4	1
Tlatlauquitepec	324	203	80	0	131	23
Tlaxco	151	52	9	0	81	9
Tochimilco	29	194	7	6	133	0
Tochtepec	1 749	1 932	68	39	7 678	46
Totoltepec de Guerrero	42	20	0	6	2	3
Tulcingo	56	21	10	42	4	5
Tuzamapan de Galeana	137	113	0	0	34	12
Tzicatlacoyan	53	76	5	23	70	8
Venustiano Carranza	678	192	22	0	105	13
Vicente Guerrero	192	379	26	31	3	7
Xayacatlán de Bravo	26	12	0	2	2	2
Xicotepec	469	247	28	0	288	14
Xicotlán	65	15	NS	5	2	4
Xiutetelco	71	155	62	0	80	17
Xochiapulco	69	63	17	0	36	11
Xochiltepec	77	38	0	8	1	3
Xochitlán de Vicente Suárez	166	89	0	0	50	9
Xochitlán Todos Santos	50	14	36	40	32	18
Yaonáhuac	44	79	19	0	55	12
Yehualtepec	185	94	37	24	9 528	26
Zacapala	267	9	5	51	13	14
Zacapoaxtla	191	132	24	0	81	20
Zacatlán	392	711	211	86	615	51
Zapotitlán	460	423	3	188	4	5
Zapotitlán de Méndez	147	88	0	0	40	7
Zaragoza	202	291	37	0	88	15
Zautla	52	136	28	0	61	12
Zihuateutla	217	64	15	0	109	10
Zinacatepec	50	659	6	2	8 486	6
Zongozotla	72	63	0	0	29	6
Zoquiapan	100	97	0	0	31	8
Zoquitlán	67	474	16	15	9	3

Nota: La producción de carne en canal resulta de multiplicar la producción de ganado en pie por el rendimiento medio regional de cada especie.

Debido al redondeo de las cifras, la suma de los parciales puede o no coincidir con los totales.

a/ Comprende pollos de engorda, progenitora pesada y reproductora pesada.

Fuente: SAGARPA. Servicio de Información Agroalimentaria y Pesquera. www.siap.gob.mx (20 de julio de 2015).

INEGI. Anuario estadístico y geográfico de Puebla 2015.

Valor de la producción de carne en canal por municipio según especie
2014 E/
(Miles de pesos)

Cuadro 13.5

Municipio	**Total**	Bovino	Porcino	Ovino	Caprino	Ave a/	Guajolote
Estado	**12 466 697**	**1 552 698**	**5 744 110**	**238 696**	**196 664**	**4 612 602**	**121 927**
Acajete	**15 626**	2 937	5 658	1 332	570	4 469	660
Acateno	**33 406**	22 164	5 230	2 202	0	3 168	642
Acatlán	**14 372**	4 118	6 633	413	2 452	427	329
Acatzingo	**22 503**	9 293	8 390	1 148	1 169	1 844	659
Acteopan	**4 316**	2 815	748	203	470	14	67
Ahuacatlán	**39 537**	10 312	17 483	2 294	853	8 278	316
Ahuatlán	**10 106**	7 160	1 786	197	631	74	258
Ahuazotepec	**15 789**	8 175	3 141	972	0	2 836	666
Ahuehuetitla	**4 502**	3 149	439	542	183	76	114
Ajalpan	**156 431**	14 288	36 468	1 414	2 616	101 393	251
Albino Zertuche	**3 676**	3 015	372	73	39	41	136
Aljojuca	**14 926**	3 451	1 489	2 106	969	6 911	0
Altepexi	**12 826**	870	10 194	348	816	45	553
Amixtlán	**36 555**	9 609	16 752	1 844	493	7 633	225
Amozoc	**12 049**	2 099	5 524	399	847	2 716	465
Aquixtla	**46 353**	11 270	18 228	2 347	2 399	11 556	552
Atempan	**12 443**	1 594	4 155	2 625	0	3 429	640
Atexcal	**14 409**	3 349	572	146	3 022	6 829	491
Atlequizayan	**5 993**	2 509	2 300	0	0	915	270
Atlixco	**68 059**	6 084	23 141	732	912	33 052	4 137
Atoyatempan	**21 435**	12 138	1 688	809	128	5 810	863
Atzala	**6 993**	1 194	5 139	73	341	54	193
Atzitzihuacán	**6 104**	2 209	485	334	2 929	81	66
Atzitzintla	**16 916**	3 840	2 960	1 875	956	7 286	0
Axutla	**2 458**	1 802	429	0	51	75	101
Ayotoxco de Guerrero	**35 158**	25 027	6 371	1 385	0	1 885	490
Calpan	**7 497**	2 895	2 307	767	150	1 114	264
Caltepec	**51 139**	14 446	24 334	317	11 639	168	235
Camocuautla	**18 702**	8 588	4 168	1 186	0	4 572	188
Cañada Morelos	**154 900**	4 280	136 383	1 346	1 071	11 821	0
Caxhuacan	**9 788**	5 099	3 229	0	0	1 167	293
Chalchicomula de Sesma	**110 453**	3 859	95 777	1 974	939	7 906	0
Chapulco	**26 650**	10 072	15 155	112	957	226	129
Chiautla	**15 387**	9 511	3 832	277	1 293	151	322
Chiautzingo	**8 508**	2 024	4 077	171	58	1 933	245
Chichiquila	**14 757**	3 694	3 283	1 257	672	5 851	0
Chiconcuautla	**12 982**	5 861	2 600	533	0	3 431	557
Chietla	**5 002**	2 114	1 634	191	637	50	376
Chigmecatitlán	**1 085**	464	119	16	161	231	95
Chignahuapan	**95 504**	17 711	30 537	15 760	4 839	23 834	2 823
Chignautla	**10 399**	1 891	3 109	2 759	0	2 003	636
Chila	**12 499**	2 233	7 694	322	1 911	62	277
Chila de la Sal	**2 618**	1 847	594	15	38	53	71
Chilchotla	**14 948**	3 621	4 052	1 274	665	5 336	0
Chinantla	**2 980**	1 611	919	98	124	98	131
Coatepec	**12 626**	4 064	4 584	597	215	3 054	111
Coatzingo	**11 383**	7 611	3 318	87	205	67	95
Cohetzala	**5 005**	4 101	368	0	402	52	83
Cohuecan	**2 609**	1 552	412	219	319	41	66
Coronango	**7 467**	2 874	2 475	624	57	1 286	151
Coxcatlán	**27 013**	1 716	23 191	381	1 046	324	355
Coyomeapan	**31 279**	1 403	27 044	734	1 087	352	661
Coyotepec	**3 965**	2 379	176	41	950	286	135
Cuapiaxtla de Madero	**7 874**	2 860	786	1 239	1 426	598	965
Cuautempan	**39 253**	9 652	20 669	2 737	1 664	4 248	283
Cuautinchán	**10 848**	1 117	5 955	636	1 259	1 822	59

(Continúa)

INEGI. Anuario estadístico y geográfico de Puebla 2015.

Valor de la producción de carne en canal por municipio según especie
2014 E/
(Miles de pesos)

Cuadro 13.5

Municipio	**Total**	Bovino	Porcino	Ovino	Caprino	Ave a/	Guajolote
Cuautlancingo	**7 481**	2 383	3 681	218	82	725	392
Cuayuca de Andrade	**3 026**	2 101	652	46	74	61	91
Cuetzalan del Progreso	**14 418**	6 140	4 536	1 157	0	1 915	670
Cuyoaco	**257 952**	3 698	245 972	1 549	943	5 790	0
Domingo Arenas	**4 029**	1 561	1 520	376	112	381	79
Eloxochitlán	**30 037**	2 334	25 118	2 004	86	65	430
Epatlán	**7 729**	3 214	3 601	0	620	8	286
Esperanza	**21 047**	4 220	7 288	1 802	978	6 758	0
Francisco Z. Mena	**56 454**	28 243	20 052	1 873	0	5 619	668
General Felipe Ángeles	**12 990**	7 483	1 972	1 155	1 593	387	399
Guadalupe	**8 290**	2 744	1 124	0	4 127	53	243
Guadalupe Victoria	**1 433 896**	3 694	1 420 602	1 546	995	7 058	0
Hermenegildo Galeana	**12 111**	5 459	1 785	443	0	3 888	537
Honey	**15 128**	5 883	2 362	1 994	0	4 293	596
Huaquechula	**17 441**	1 142	5 378	641	186	7 098	2 997
Huatlatlauca	**3 710**	1 514	112	238	1 081	335	430
Huauchinango	**143 618**	82 145	44 916	2 001	0	13 683	872
Huehuetla	**11 032**	5 942	3 783	0	0	859	448
Huehuetlán el Chico	**17 303**	14 687	2 021	284	135	46	130
Huehuetlán el Grande	**13 754**	10 966	1 620	0	1 023	40	106
Huejotzingo	**40 401**	8 795	26 578	1 903	254	2 333	538
Hueyapan	**7 998**	2 650	2 194	862	0	1 899	393
Hueytamalco	**52 263**	38 174	8 832	1 396	0	3 281	581
Hueytlalpan	**6 955**	3 401	2 330	0	0	894	330
Huitzilan de Serdán	**6 578**	3 170	2 278	0	0	789	340
Huitziltepec	**130 865**	6 952	2 114	1 652	955	118 193	999
Ixcamilpa de Guerrero	**7 734**	2 678	4 217	0	532	75	233
Ixcaquixtla	**9 880**	4 605	860	352	1 550	2 130	383
Ixtacamaxtitlán	**55 107**	16 486	13 622	3 894	4 618	14 363	2 124
Ixtepec	**7 484**	3 144	2 458	683	0	815	385
Izúcar de Matamoros	**27 930**	10 226	11 409	246	1 712	4 210	127
Jalpan	**32 453**	23 885	4 265	591	0	3 095	617
Jolalpan	**5 054**	2 514	1 608	131	143	271	387
Jonotla	**11 707**	6 554	3 599	0	0	1 115	439
Jopala	**17 095**	5 710	3 496	4 472	0	2 855	562
Juan C. Bonilla	**14 723**	7 428	6 021	377	48	687	163
Juan Galindo	**9 121**	5 269	1 266	281	0	1 866	439
Juan N. Méndez	**4 827**	1 143	291	54	1 670	1 205	464
Lafragua	**15 765**	3 759	3 168	1 591	904	6 344	0
La Magdalena Tlatlauquitepec	**2 440**	970	139	43	969	205	114
Libres	**26 237**	4 099	13 062	1 975	1 071	6 031	0
Los Reyes de Juárez	**7 860**	5 190	1 272	692	82	271	352
Mazapiltepec de Juárez	**12 957**	3 806	352	1 309	765	6 726	0
Mixtla	**1 851**	362	446	139	136	365	403
Molcaxac	**5 913**	2 193	585	545	1 526	509	557
Naupan	**11 832**	5 514	2 134	680	0	3 089	415
Nauzontla	**9 069**	3 252	3 365	1 154	0	880	419
Nealtican	**5 053**	2 312	1 227	167	44	621	683
Nicolás Bravo	**29 846**	2 222	1 707	243	1 744	23 777	154
Nopalucan	**30 628**	4 247	17 658	1 753	917	6 053	0
Ocotepec	**14 565**	3 901	2 410	1 416	872	5 966	0
Ocoyucan	**10 425**	886	3 636	650	298	4 954	0
Olintla	**8 284**	3 550	2 482	968	0	940	344
Oriental	**499 783**	3 889	480 499	1 746	1 302	12 346	0
Pahuatlán	**15 454**	6 077	4 951	644	0	3 211	571
Palmar de Bravo	**146 172**	47 033	27 249	3 384	2 882	64 549	1 075
Pantepec	**37 400**	23 689	8 384	1 538	0	3 251	539
Petlalcingo	**11 370**	5 085	3 688	0	2 248	190	160

(Continúa)

INEGI. Anuario estadístico y geográfico de Puebla 2015.

Valor de la producción de carne en canal por municipio según especie
2014 E/
(Miles de pesos)

Cuadro 13.5

Municipio	**Total**	Bovino	Porcino	Ovino	Caprino	Ave a/	Guajolote
Piaxtla	**5 440**	3 930	1 044	69	226	107	64
Puebla	**75 230**	6 330	28 711	1 699	1 637	10 456	26 397
Quecholac	**22 127**	4 500	6 030	2 846	1 738	6 404	610
Quimixtlán	**15 030**	3 484	3 649	1 289	655	5 953	0
Rafael Lara Grajales	**17 002**	3 928	4 865	1 434	842	5 932	0
San Andrés Cholula	**18 713**	4 520	10 557	1 024	134	2 051	427
San Antonio Cañada	**32 745**	1 606	1 399	135	480	29 046	79
San Diego la Mesa Tochimiltzingo	**5 711**	2 233	1 473	0	1 848	35	122
San Felipe Teotlalcingo	**8 897**	3 526	3 713	548	58	907	145
San Felipe Tepatlán	**9 288**	4 863	989	454	0	2 576	406
San Gabriel Chilac	**29 943**	1 053	26 686	44	1 148	76	936
San Gregorio Atzompa	**23 100**	10 909	4 552	182	107	7 350	0
San Jerónimo Tecuanipan	**7 152**	1 699	4 422	390	50	480	111
San Jerónimo Xayacatlán	**6 777**	3 179	1 366	0	2 134	42	56
San José Chiapa	**19 116**	4 051	8 058	1 762	810	4 435	0
San José Miahuatlán	**208 389**	1 463	23 483	453	857	181 910	224
San Juan Atenco	**13 679**	3 581	850	1 339	903	7 006	0
San Juan Atzompa	**2 335**	912	456	42	613	107	206
San Martín Texmelucan	**33 092**	7 936	21 177	1 369	47	2 074	489
San Martín Totoltepec	**5 886**	4 529	777	0	472	36	72
San Matías Tlalancaleca	**13 746**	2 893	8 832	1 225	152	546	98
San Miguel Ixitlán	**8 419**	1 972	3 284	163	2 536	72	393
San Miguel Xoxtla	**2 785**	435	1 808	114	43	301	84
San Nicolás Buenos Aires	**15 161**	3 653	1 981	1 351	1 102	7 073	0
San Nicolás de los Ranchos	**4 022**	437	2 906	292	46	253	88
San Pablo Anicano	**5 474**	1 110	1 316	0	2 803	69	176
San Pedro Cholula	**13 040**	2 144	7 824	142	52	2 042	837
San Pedro Yeloixtlahuaca	**7 172**	1 307	3 017	166	2 385	61	237
San Salvador el Seco	**140 007**	3 927	123 012	1 572	941	10 554	0
San Salvador el Verde	**19 032**	2 700	12 860	919	269	1 856	428
San Salvador Huixcolotla	**5 006**	1 408	481	395	94	1 996	632
San Sebastián Tlacotepec	**44 988**	20 005	24 048	524	121	37	252
Santa Catarina Tlaltempan	**757**	326	117	20	145	41	109
Santa Inés Ahuatempan	**19 185**	14 865	582	137	2 526	447	630
Santa Isabel Cholula	**9 888**	1 998	6 543	329	98	921	0
Santiago Miahuatlán	**79 188**	1 806	65 425	452	344	10 701	460
Santo Tomás Hueyotlipan	**7 987**	3 981	1 112	600	330	1 238	727
Soltepec	**16 387**	3 769	2 889	1 400	928	7 401	0
Tecali de Herrera	**17 589**	1 903	7 652	960	1 256	4 609	1 208
Tecamachalco	**976 087**	104 308	139 294	10 091	1 882	718 713	1 800
Tecomatlán	**5 034**	2 067	1 764	0	1 009	120	74
Tehuacán	**1 445 021**	24 713	634 734	2 597	13 933	767 047	1 997
Tehuitzingo	**5 429**	4 121	621	42	228	221	198
Tenampulco	**35 478**	25 895	6 124	0	0	3 009	451
Teopantlán	**5 856**	3 868	1 259	0	543	33	153
Teotlalco	**1 875**	1 389	189	0	165	50	83
Tepanco de López	**942 931**	9 618	171 262	4 389	3 981	752 011	1 671
Tepango de Rodríguez	**24 121**	6 737	11 411	1 055	1 049	3 662	207
Tepatlaxco de Hidalgo	**9 134**	1 952	3 144	318	563	2 509	647
Tepeaca	**35 233**	6 404	17 647	2 485	683	6 396	1 617
Tepemaxalco	**2 327**	1 584	442	69	120	46	66
Tepeojuma	**6 140**	3 145	1 771	245	691	55	233
Tepetzintla	**23 697**	5 930	10 259	418	351	6 538	201
Tepexco	**6 979**	5 484	535	85	681	111	83
Tepexi de Rodríguez	**22 230**	18 746	581	324	1 135	615	830
Tepeyahualco	**22 313**	4 137	8 883	1 848	1 103	6 343	0
Tepeyahualco de Cuauhtémoc	**118 916**	10 703	15 069	968	3 143	88 327	706
Tetela de Ocampo	**47 734**	13 344	13 668	3 706	3 604	11 628	1 783

(Continúa)

INEGI. Anuario estadístico y geográfico de Puebla 2015.

Valor de la producción de carne en canal por municipio según especie
2014 E/
(Miles de pesos)

Cuadro 13.5

Municipio	**Total**	Bovino	Porcino	Ovino	Caprino	Ave a/	Guajolote
Teteles de Avila Castillo	**10 969**	3 556	3 700	1 498	0	1 622	593
Teziutlán	**31 922**	10 384	9 647	1 668	0	9 196	1 027
Tianguismanalco	**16 508**	1 987	10 529	232	184	3 576	0
Tilapa	**4 264**	1 411	750	157	1 840	45	61
Tlachichuca	**730 700**	3 918	716 708	1 625	976	7 473	0
Tlacotepec de Benito Juárez	**637 119**	37 154	131 384	10 269	2 554	453 965	1 793
Tlacuilotepec	**15 922**	8 375	2 388	621	0	4 017	521
Tlahuapan	**25 968**	7 837	12 279	4 414	221	1 003	213
Tlaltenango	**13 554**	730	11 874	354	44	444	108
Tlanepantla	**9 166**	5 931	1 229	978	120	360	548
Tlaola	**13 320**	6 047	2 060	600	0	4 067	547
Tlapacoya	**12 088**	5 984	2 051	598	0	3 086	369
Tlapanalá	**4 398**	1 326	1 260	1 010	644	91	67
Tlatlauquitepec	**29 021**	12 782	7 149	4 324	0	3 798	967
Tlaxco	**12 048**	6 077	2 232	513	0	2 726	501
Tochimilco	**12 649**	1 111	6 850	343	300	4 046	0
Tochtepec	**367 755**	59 575	81 542	3 572	1 982	218 678	2 406
Totoltepec de Guerrero	**2 837**	1 550	825	0	290	37	135
Tulcingo	**5 938**	2 052	859	558	2 124	91	253
Tuzamapan de Galeana	**10 911**	5 373	4 064	0	0	963	512
Tzicatlacoyan	**8 392**	1 847	2 783	272	1 150	1 824	516
Venustiano Carranza	**39 757**	26 389	8 151	1 288	0	3 235	695
Vicente Guerrero	**21 954**	7 020	11 528	1 446	1 547	69	344
Xayacatlán de Bravo	**1 687**	973	502	0	82	48	82
Xicotepec	**41 968**	18 667	10 817	1 689	0	10 021	774
Xicotlán	**3 473**	2 365	595	15	274	52	172
Xiutetelco	**14 504**	2 783	5 389	3 287	0	2 321	724
Xochiapulco	**7 393**	2 700	2 226	947	0	1 026	494
Xochiltepec	**4 970**	2 804	1 609	0	387	31	140
Xochitlán de Vicente Suárez	**11 642**	6 637	3 205	0	0	1 412	389
Xochitlán Todos Santos	**8 157**	1 777	595	1 914	2 031	920	920
Yaonáhuac	**7 525**	1 700	2 720	990	0	1 588	526
Yehualtepec	**285 079**	6 538	3 975	1 970	1 203	270 023	1 370
Zacapala	**15 100**	11 254	303	306	2 384	366	488
Zacapoaxtla	**16 957**	7 693	4 725	1 338	0	2 334	867
Zacatlán	**89 056**	16 224	33 752	13 377	4 338	18 770	2 596
Zapotitlán	**40 684**	17 507	13 121	212	9 451	99	294
Zapotitlán de Méndez	**10 223**	5 673	3 129	0	0	1 110	311
Zaragoza	**23 393**	8 037	10 190	1 960	0	2 564	641
Zautla	**10 495**	2 017	4 794	1 417	0	1 775	493
Zihuateutla	**16 511**	8 718	2 698	878	0	3 689	528
Zinacatepec	**247 834**	1 874	24 222	351	92	221 024	272
Zongozotla	**6 050**	2 777	2 182	0	0	827	265
Zoquiapan	**8 720**	4 050	3 416	0	0	887	366
Zoquitlán	**21 521**	2 510	17 008	888	755	226	135

<4/4>

Nota: Para calcular el valor de la producción de carne en canal se utiliza el precio medio por kilogramo de la carne puesta en andén de rastro. Debido al redondeo de las cifras, la suma de los parciales puede o no coincidir con los totales.

a/ Comprende pollos de engorda, progenitora pesada y reproductora pesada.

Fuente: SAGARPA. Servicio de Información Agroalimentaria y Pesquera. www.siap.gob.mx (20 de julio de 2015).

Volumen de la producción de leche de bovino y de caprino, huevo para plato y lana sucia por municipio
2014 E/

Cuadro 13.6

Municipio	Leche de bovino a/ (Miles de litros)	Leche de caprino a/ (Miles de litros)	Huevo para plato b/ (Toneladas)	Lana sucia c/ (Toneladas)
Estado	**443 443**	**1 951**	**488 617**	**256**
Acajete	313	7	197	0
Acateno	151	0	30	0
Acatlán	70	0	10	0
Acatzingo	3 825	14	120	0
Ahuacatlán	0	0	37	3
Ahuatlán	0	0	5	0
Ahuazotepec	869	0	27	0
Ahuehuetitla	0	0	2	0
Ajalpan	2 294	0	2 837	2
Albino Zertuche	0	0	1	0
Aljojuca	7 250	36	2 106	0
Altepexi	1 062	0	6 596	0
Amixtlán	0	0	31	1
Amozoc	1 380	13	282	0
Aquixtla	2 720	0	43	3
Atempan	283	0	23	0
Atexcal	31	30	174	0
Atlequizayan	60	0	9	0
Atlixco	5 034	10	439	0
Atoyatempan	18 746	2	3 932	0
Atzitzihuacán	0	0	18	0
Atzitzintla	3 560	32	1 690	0
Axutla	0	0	1	0
Ayotoxco de Guerrero	118	0	52	0
Calpan	433	3	117	NS
Caltepec	0	0	44	0
Camocuautla	0	0	20	NS
Cañada Morelos	2 519	30	1 763	0
Caxhuacan	55	0	12	0
Chalchicomula de Sesma	2 718	47	2 914	0
Chapulco	0	0	4 735	0
Chiautla	294	0	41	0
Chiautzingo	765	3	60	4
Chichiquila	3 667	23	1 667	0
Chiconcuautla	164	0	13	0
Chietla	70	0	14	0
Chigmecatitlán	7	2	18	0
Chignahuapan	4 100	0	92	130
Chignautla	87	0	43	0
Chila de la Sal	0	0	1	0
Chilchotla	3 742	28	1 613	0
Chinantla	8	0	16	0
Coatepec	0	0	21	NS
Coatzingo	2	0	11	0
Coronango	1 531	0	49	NS
Coxcatlán	704	0	125	0
Coyomeapan	0	0	276	0
Coyotepec	17	8	17	0
Cuapiaxtla de Madero	1 579	2	87	0
Cuautempan	923	0	26	5

(Continúa)

INEGI. Anuario estadístico y geográfico de Puebla 2015.

Volumen de la producción de leche de bovino y de caprino, huevo para plato y lana sucia por municipio
2014 E/

Cuadro 13.6

Municipio	Leche de bovino a/ (Miles de litros)	Leche de caprino a/ (Miles de litros)	Huevo para plato b/ (Toneladas)	Lana sucia c/ (Toneladas)
Cuautinchán	1 621	11	225	0
Cuautlancingo	788	4	102	NS
Cuayuca de Andrade	0	0	4	0
Cuetzalan del Progreso	171	0	28	0
Cuyoaco	4 225	44	1 915	0
Domingo Arenas	223	1	47	NS
Eloxochitlán	0	0	174	0
Epatlán	0	0	11	0
Esperanza	3 457	44	2 482	0
Francisco Z. Mena	856	0	41	0
General Felipe Ángeles	3 389	16	83	0
Guadalupe Victoria	3 707	39	1 683	0
Hermenegildo Galeana	239	0	21	0
Honey	666	0	28	0
Huaquechula	1 772	12	281	0
Huatlatlauca	27	12	75	0
Huauchinango	490	0	72	0
Huehuetla	64	0	13	0
Huehuetlán el Chico	224	0	33	0
Huejotzingo	6 058	6	3	1
Hueyapan	0	0	21	0
Hueytamalco	207	0	23	0
Hueytlalpan	54	0	11	0
Huitzilan de Serdán	57	0	13	0
Huitziltepec	7 025	10	415	0
Ixcaquixtla	87	20	163	0
Ixtacamaxtitlán	5 320	0	48	22
Ixtepec	59	0	10	0
Izúcar de Matamoros	596	0	10	0
Jalpan	322	0	36	0
Jolalpan	0	0	33	0
Jonotla	70	0	12	0
Jopala	87	0	30	0
Juan C. Bonilla	1 843	73	2 197	NS
Juan Galindo	94	0	16	0
Juan N. Méndez	40	6	56	0
Lafragua	3 670	60	1 674	0
La Magdalena Tlatlauquitepec	11	14	27	0
Libres	4 178	48	1 869	0
Los Reyes de Juárez	1 869	1	35	0
Mazapiltepec de Juárez	2 930	32	2 104	0
Mixtla	84	1	43	0
Molcaxac	50	16	89	0
Naupan	169	0	51	0
Nauzontla	54	0	11	0
Nealtican	196	1	989	NS
Nicolás Bravo	0	0	7 649	0
Nopalucan	5 572	43	1 926	0
Ocotepec	5 677	42	1 870	0
Ocoyucan	11 821	9	175	0
Olintla	64	0	13	0
Oriental	4 250	69	1 836	0
Pahuatlán	131	0	22	0
Palmar de Bravo	16 030	72	38 741	0

(Continúa)

INEGI. Anuario estadístico y geográfico de Puebla 2015.

Volumen de la producción de leche de bovino y de caprino, huevo para plato y lana sucia por municipio
2014 E/

Cuadro 13.6

Municipio	Leche de bovino a/ (Miles de litros)	Leche de caprino a/ (Miles de litros)	Huevo para plato b/ (Toneladas)	Lana sucia c/ (Toneladas)
Pantepec	491	0	78	0
Petlalcingo	48	0	6	0
Piaxtla	0	0	17	0
Puebla	5 671	19	437	0
Quecholac	2 512	23	7 524	0
Quimixtlán	3 549	16	1 453	0
Rafael Lara Grajales	3 841	32	1 855	0
San Andrés Cholula	4 938	3	63	1
San Antonio Cañada	0	0	26 506	0
San Felipe Teotlalcingo	1 540	4	101	NS
San Felipe Tepatlán	123	0	31	0
San Gabriel Chilac	0	0	6 755	0
San Gregorio Atzompa	9 327	5	120	0
San Jerónimo Tecuanipan	535	2	25	NS
San José Chiapa	4 300	31	1 822	0
San José Miahuatlán	0	0	153	0
San Juan Atenco	2 756	36	1 515	0
San Juan Atzompa	10	6	7	0
San Martín Texmelucan	9 280	4	103	1
San Martín Totoltepec	3	0	0	0
San Matías Tlalancaleca	13 304	2	46	NS
San Miguel Xoxtla	392	40	9	1
San Nicolás Buenos Aires	2 774	51	1 934	0
San Nicolás de los Ranchos	416	5	97	NS
San Pedro Cholula	3 428	2	29	NS
San Salvador el Seco	3 489	46	2 431	0
San Salvador el Verde	4 288	5	98	1
San Salvador Huixcolotla	446	1	70	0
San Sebastián Tlacotepec	0	0	339	0
Santa Catarina Tlaltempan	7	2	7	0
Santa Inés Ahuatempan	26	22	75	0
Santa Isabel Cholula	1 994	5	82	0
Santiago Miahuatlán	4 916	0	13 413	0
Santo Tomás Hueyotlipan	2 450	4	46	0
Soltepec	3 222	44	2 037	0
Tecali de Herrera	477	15	331	0
Tecamachalco	45 955	23	36 803	0
Tecomatlán	37	0	10	0
Tehuacán	14 307	0	179 564	0
Tehuitzingo	0	0	10	0
Tenampulco	0	0	26	0
Teotlalco	0	0	1 531	0
Tepanco de López	7 243	49	32 934	0
Tepango de Rodríguez	0	0	32	1
Tepatlaxco de Hidalgo	848	16	168	0
Tepeaca	6 718	16	282	0
Tepeojuma	298	0	2	0
Tepetzintla	0	0	40	1
Tepexco	2 158	0	28	0
Tepexi de Rodríguez	51	17	36	0

(Continúa)

INEGI. Anuario estadístico y geográfico de Puebla 2015.

Volumen de la producción de leche de bovino y de caprino, huevo para plato y lana sucia por municipio
2014 E/

Cuadro 13.6

Municipio	Leche de bovino a/ (Miles de litros)	Leche de caprino a/ (Miles de litros)	Huevo para plato b/ (Toneladas)	Lana sucia c/ (Toneladas)
Tepeyahualco	4 197	129	1 863	0
Tepeyahualco de Cuauhtémoc	6 900	59	1 497	0
Tetela de Ocampo	1 380	0	56	20
Teteles de Avila Castillo	308	0	20	0
Teziutlán	611	0	52	0
Tianguismanalco	1 524	7	180	0
Tilapa	0	0	10	0
Tlachichuca	2 807	91	2 034	0
Tlacotepec de Benito Juárez	12 443	29	28 375	0
Tlacuilotepec	272	0	41	0
Tlahuapan	12 238	6	138	1
Tlaltenango	911	1	9	NS
Tlanepantla	6 949	1	99	0
Tlaola	233	0	40	0
Tlapacoya	273	0	21	0
Tlapanalá	15	0	11	0
Tlatlauquitepec	385	0	47	0
Tlaxco	254	0	42	0
Tochimilco	740	6	168	0
Tochtepec	42 990	20	9 221	0
Tulcingo	0	0	13	0
Tuzamapan de Galeana	76	0	11	0
Tzicatlacoyan	689	14	291	0
Venustiano Carranza	654	0	36	0
Vicente Guerrero	0	0	2 760	3
Xicotepec	441	0	66	0
Xicotlán	0	0	3	0
Xiutetelco	58	0	23	0
Xochiapulco	90	0	10	0
Xochitlán de Vicente Suárez	79	0	11	0
Xochitlán Todos Santos	694	20	300	0
Yaonáhuac	93	0	16	0
Yehualtepec	995	6	389	0
Zacapala	33	23	116	0
Zacapoaxtla	134	0	28	0
Zacatlán	3 040	0	99	54
Zapotitlán	0	0	12 576	0
Zapotitlán de Méndez	56	0	9	0
Zaragoza	419	0	21	0
Zautla	239	0	19	0
Zihuateutla	245	0	41	0
Zinacatepec	0	0	4 586	0
Zongozotla	15	0	10	0
Zoquiapan	54	0	11	0
Zoquitlán	0	0	168	0

<4/4>

Nota: Debido al redondeo de las cifras, la suma de los parciales puede o no coincidir con los totales.
a/ Se calcula considerando el promedio diario en la unidad de producción por vientre, así como la producción promedio mensual y el número de vientres.
b/ Se considera el número de aves ponedoras, los huevos promedio que éstas producen y finalmente el peso promedio del producto.
c/ Se refiere a lana sucia obtenida en promedio por animal en cada trasquila durante el año.
Fuente: SAGARPA. Servicio de Información Agroalimentaria y Pesquera. www.siap.gob.mx (20 de julio de 2015).

Valor de la producción de leche de bovino y de caprino, huevo para plato y lana sucia por municipio

Cuadro 13.7

2014 E/

(Miles de pesos)

Municipio	Leche de bovino	Leche de caprino	Huevo para plato	Lana sucia
Estado	**2 585 376**	**10 959**	**8 964 290**	**1 038**
Acajete	2 739	66	3 778	0
Acateno	835	0	606	0
Acatlán	758	0	210	0
Acatzingo	19 201	70	2 727	0
Ahuacatlán	0	0	861	10
Ahuatlán	0	0	104	0
Ahuazotepec	4 013	0	640	0
Ahuehuetitla	0	0	41	0
Ajalpan	15 922	0	48 315	5
Albino Zertuche	0	0	11	0
Aljojuca	39 169	186	43 630	0
Altepexi	7 369	0	128 483	0
Amixtlán	0	0	733	5
Amozoc	12 031	118	5 431	0
Aquixtla	14 253	0	1 020	13
Atempan	1 575	0	442	0
Atexcal	166	135	3 953	0
Atlequizayan	345	0	167	0
Atlixco	46 347	92	9 808	0
Atoyatempan	83 979	8	80 604	0
Atzitzihuacán	0	0	364	0
Atzitzintla	21 468	176	34 398	0
Axutla	0	0	15	0
Ayotoxco de Guerrero	657	0	1 050	0
Calpan	3 852	23	2 474	1
Caltepec	0	0	761	0
Camocuautla	0	0	470	1
Cañada Morelos	14 937	155	36 618	0
Caxhuacan	322	0	239	0
Chalchicomula de Sesma	15 928	241	58 892	0
Chapulco	0	0	80 872	0
Chiautla	3 149	0	860	0
Chiautzingo	6 623	29	1 270	10
Chichiquila	18 997	122	30 081	0
Chiconcuautla	762	0	310	0
Chietla	717	0	296	0
Chigmecatitlán	36	9	421	0
Chignahuapan	21 813	0	2 151	532
Chignautla	523	0	879	0
Chila de la Sal	0	0	14	0
Chilchotla	18 970	148	29 219	0
Chinantla	48	0	324	0
Coatepec	0	0	496	2
Coatzingo	17	0	234	0
Coronango	13 416	0	1 041	1
Coxcatlán	4 884	0	2 453	0
Coyomeapan	0	0	5 427	0
Coyotepec	92	35	394	0
Cuapiaxtla de Madero	7 579	13	1 991	0
Cuautempan	4 855	0	605	21

(Continúa)

INEGI. Anuario estadístico y geográfico de Puebla 2015.

Valor de la producción de leche de bovino y de caprino, huevo para plato y lana sucia por municipio

Cuadro 13.7

2014 E/

(Miles de pesos)

Municipio	Leche de bovino	Leche de caprino	Huevo para plato	Lana sucia
Cuautinchán	13 951	98	4 305	0
Cuautlancingo	6 895	34	2 176	1
Cuayuca de Andrade	0	0	72	0
Cuetzalan del Progreso	1 029	0	515	0
Cuyoaco	16 521	202	36 547	0
Domingo Arenas	1 993	10	1 012	1
Eloxochitlán	0	0	3 383	0
Epatlán	0	0	225	0
Esperanza	20 328	227	53 189	0
Francisco Z. Mena	4 291	0	1 016	0
General Felipe Ángeles	16 267	82	1 888	0
Guadalupe Victoria	19 056	214	28 743	0
Hermenegildo Galeana	1 084	0	500	0
Honey	3 079	0	664	0
Huaquechula	15 526	114	6 262	0
Huatlatlauca	143	54	1 713	0
Huauchinango	2 216	0	1 722	0
Huehuetla	380	0	251	0
Huehuetlán el Chico	2 383	0	711	0
Huejotzingo	53 341	59	60	2
Hueyapan	0	0	409	0
Hueytamalco	1 151	0	456	0
Hueytlalpan	309	0	198	0
Huitzilan de Serdán	323	0	237	0
Huitziltepec	29 673	39	7 233	0
Ixcaquixtla	467	89	3 726	0
Ixtacamaxtitlán	28 091	0	1 139	94
Ixtepec	342	0	182	0
Izúcar de Matamoros	6 306	0	200	0
Jalpan	1 639	0	915	0
Jolalpan	0	0	677	0
Jonotla	413	0	235	0
Jopala	401	0	724	0
Juan C. Bonilla	16 170	675	46 767	1
Juan Galindo	440	0	388	0
Juan N. Méndez	217	28	1 277	0
Lafragua	18 607	338	30 609	0
La Magdalena Tlatlauquitepec	57	63	614	0
Libres	18 385	214	35 240	0
Los Reyes de Juárez	9 531	5	799	0
Mazapiltepec de Juárez	18 251	178	45 221	0
Mixtla	405	4	978	0
Molcaxac	272	72	2 036	0
Naupan	784	0	1 232	0
Nauzontla	314	0	209	0
Nealtican	1 727	5	21 051	1
Nicolás Bravo	0	0	153 048	0
Nopalucan	23 680	195	36 475	0
Ocotepec	24 468	199	35 254	0
Ocoyucan	104 931	81	3 896	0
Olintla	362	0	239	0
Oriental	17 678	304	34 743	0
Pahuatlán	611	0	519	0
Palmar de Bravo	83 040	395	868 194	0

(Continúa)

INEGI. Anuario estadístico y geográfico de Puebla 2015.

Valor de la producción de leche de bovino y de caprino, huevo para plato y lana sucia por municipio

Cuadro 13.7

2014 E/

(Miles de pesos)

Municipio	Leche de bovino	Leche de caprino	Huevo para plato	Lana sucia
Pantepec	2 472	0	1 938	0
Petlalcingo	566	0	136	0
Piaxtla	0	0	339	0
Puebla	49 307	176	8 383	0
Quecholac	12 611	116	172 157	0
Quimixtlán	18 634	85	24 969	0
Rafael Lara Grajales	15 208	143	31 821	0
San Andrés Cholula	43 441	31	1 328	2
San Antonio Cañada	0	0	504 138	0
San Felipe Teotlalcingo	13 588	39	2 145	NS
San Felipe Tepatlán	564	0	744	0
San Gabriel Chilac	0	0	132 132	0
San Gregorio Atzompa	82 260	49	2 697	0
San Jerónimo Tecuanipan	4 706	17	550	NS
San José Chiapa	18 031	134	34 072	0
San José Miahuatlán	0	0	2 967	0
San Juan Atenco	16 452	205	31 594	0
San Juan Atzompa	56	26	154	0
San Martín Texmelucan	82 564	34	2 195	2
San Martín Totoltepec	34	0	0	0
San Matías Tlalancaleca	115 618	17	996	1
San Miguel Xoxtla	3 435	370	200	2
San Nicolás Buenos Aires	16 866	276	42 229	0
San Nicolás de los Ranchos	3 654	46	2 074	1
San Pedro Cholula	30 246	18	608	NS
San Salvador el Seco	20 026	250	49 934	0
San Salvador el Verde	37 777	46	2 082	3
San Salvador Huixcolotla	2 141	4	1 610	0
San Sebastián Tlacotepec	0	0	6 488	0
Santa Catarina Tlaltempan	37	10	162	0
Santa Inés Ahuatempan	141	98	1 727	0
Santa Isabel Cholula	17 558	44	1 801	0
Santiago Miahuatlán	25 365	0	230 570	0
Santo Tomás Hueyotlipan	11 920	20	1 059	0
Soltepec	19 717	243	42 094	0
Tecali de Herrera	4 098	140	6 376	0
Tecamachalco	193 776	93	642 212	0
Tecomatlán	366	0	214	0
Tehuacán	74 395	0	2 955 626	0
Tehuitzingo	0	0	205	0
Tenampulco	0	0	510	0
Teotlalco	0	0	33 676	0
Tepanco de López	31 144	202	636 607	0
Tepango de Rodríguez	0	0	749	4
Tepatlaxco de Hidalgo	7 457	146	3 239	0
Tepeaca	58 731	144	5 411	0
Tepeojuma	3 095	0	53	0
Tepetzintla	0	0	930	2
Tepexco	22 319	0	613	0
Tepexi de Rodríguez	275	75	818	0

(Continúa)

INEGI. Anuario estadístico y geográfico de Puebla 2015.

Valor de la producción de leche de bovino y de caprino, huevo para plato y lana sucia por municipio

Cuadro 13.7

2014 E/

(Miles de pesos)

Municipio	Leche de bovino	Leche de caprino	Huevo para plato	Lana sucia
Tepeyahualco	16 494	580	34 914	0
Tepeyahualco de Cuauhtémoc	28 469	237	25 909	0
Tetela de Ocampo	7 272	0	1 312	83
Teteles de Avila Castillo	1 686	0	384	0
Teziutlán	3 340	0	1 031	0
Tianguismanalco	13 406	68	4 011	0
Tilapa	0	0	208	0
Tlachichuca	17 208	525	42 588	0
Tlacotepec de Benito Juárez	50 733	114	536 571	0
Tlacuilotepec	1 237	0	990	0
Tlahuapan	107 436	55	2 933	3
Tlaltenango	8 005	5	201	NS
Tlanepantla	30 256	4	1 789	0
Tlaola	1 060	0	968	0
Tlapacoya	1 240	0	515	0
Tlapanalá	158	0	219	0
Tlatlauquitepec	2 146	0	920	0
Tlaxco	1 156	0	1 006	0
Tochimilco	6 523	59	3 746	0
Tochtepec	187 679	79	170 229	0
Tulcingo	0	0	283	0
Tuzamapan de Galeana	447	0	209	0
Tzicatlacoyan	5 940	126	5 502	0
Venustiano Carranza	3 288	0	899	0
Vicente Guerrero	0	0	55 648	7
Xicotepec	2 040	0	1 590	0
Xicotlán	0	0	55	0
Xiutetelco	575	0	446	0
Xochiapulco	599	0	188	0
Xochitlán de Vicente Suárez	466	0	219	0
Xochitlán Todos Santos	2 774	80	5 529	0
Yaonáhuac	537	0	311	0
Yehualtepec	3 981	25	7 385	0
Zacapala	176	105	2 662	0
Zacapoaxtla	859	0	533	0
Zacatlán	16 204	0	2 346	230
Zapotitlán	0	0	223 986	0
Zapotitlán de Méndez	323	0	170	0
Zaragoza	2 341	0	411	0
Zautla	1 293	0	368	0
Zihuateutla	1 113	0	969	0
Zinacatepec	0	0	88 923	0
Zongozotla	85	0	187	0
Zoquiapan	317	0	210	0
Zoquitlán	0	0	3 231	0

Nota: El valor de la producción se obtiene de multiplicar el volumen de producción de cada producto por la cotización donde quede representada la totalidad de la producción comercializada o no.
Debido al redondeo de las cifras, la suma de los parciales puede o no coincidir con los totales.

Fuente: SAGARPA. Servicio de Información Agroalimentaria y Pesquera. www.siap.gob.mx (20 de julio de 2015).

INEGI. Anuario estadístico y geográfico de Puebla 2015.

Volumen y valor de la producción de miel y cera en greña por municipio 2014 E/

Cuadro 13.8

Municipio	Volumen de la producción de miel (Toneladas)	Valor de la producción de miel (Miles de pesos)	Volumen de la producción de cera en greña (Toneladas)	Valor de la producción de cera en greña (Miles de pesos)
Estado	**2 369.0**	**94 822**	**170.10**	**11 506**
Acajete	26.9	834	1.99	84
Acateno	11.8	423	1.49	106
Acatzingo	87.3	4 213	1.37	95
Ahuacatlán	6.6	367	0.21	12
Ahuehuetitla	210.2	7 368	0.02	1
Ajalpan	16.1	545	0.79	63
Albino Zertuche	0.3	12	0.01	1
Aljojuca	21.3	936	0.66	45
Amixtlán	10.7	595	0.31	17
Amozoc	16.4	500	1.01	42
Aquixtla	10.0	556	0.42	24
Atempan	37.6	1 732	4.25	293
Atexcal	1.9	77	0.03	2
Atlixco	58.4	2 696	3.62	238
Atoyatempan	7.9	309	0.19	14
Axutla	0.4	17	0.03	2
Ayotoxco de Guerrero	12.9	464	1.70	117
Caltepec	4.4	185	0.01	NS
Camocuautla	8.3	462	0.45	25
Chalchicomula de Sesma	71.2	2 620	16.31	1 165
Chapulco	10.0	464	0.02	NS
Chiautla	0.7	32	0.33	7
Chichiquila	29.0	977	0.07	4
Chigmecatitlán	0.3	12	NS	NS
Chignahuapan	40.2	2 235	0.80	45
Chila de la Sal	0.8	66	0.03	2
Chilchotla	29.2	949	0.06	4
Chinantla	4.2	161	0.32	21
Coatepec	4.6	256	0.35	20
Cohetzala	1.0	46	0.34	8
Coronango	0.0	0	0.07	5
Coxcatlán	14.0	493	0.66	53
Coyotepec	2.6	106	0.04	3
Cuapiaxtla de Madero	6.3	313	1.64	123
Cuautempan	9.6	534	0.45	25
Cuautinchán	9.9	310	0.67	28
Cuayuca de Andrade	36.0	1 908	0.01	1
Cuetzalan del Progreso	32.7	1 428	3.01	196
Cuyoaco	34.5	1 230	0.13	9
Esperanza	12.2	403	4.82	342
General Felipe Ángeles	22.4	1 087	0.31	24
Guadalupe Victoria	27.1	879	0.20	12
Huatlatlauca	2.5	107	0.02	2
Huehuetlán el Chico	5.8	241	0.12	3
Hueyapan	18.5	847	1.86	131
Hueytamalco	16.0	596	1.80	122
Huitzilan de Serdán	8.1	354	1.08	76
Huitziltepec	18.3	661	0.40	28
Ixcamilpa de Guerrero	1.0	51	0.09	2
Ixcaquixtla	6.3	256	0.09	7
Ixtacamaxtitlán	9.7	539	0.40	22
Jolalpan	1.2	49	0.10	2

(Continúa)

INEGI. Anuario estadístico y geográfico de Puebla 2015.

Volumen y valor de la producción de miel y cera en greña por municipio 2014 E/

Cuadro 13.8

Municipio	Volumen de la producción de miel (Toneladas)	Valor de la producción de miel (Miles de pesos)	Volumen de la producción de cera en greña (Toneladas)	Valor de la producción de cera en greña (Miles de pesos)
Jonotla	29.4	1 377	2.93	193
Juan N. Méndez	4.0	164	0.03	3
Lafragua	14.7	651	0.15	9
La Magdalena Tlatlauquitepec	0.7	28	0.01	1
Libres	35.0	1 260	0.21	14
Los Reyes de Juárez	2.3	113	0.03	2
Mazapiltepec de Juárez	26.2	934	0.68	49
Mixtla	1.6	77	0.02	1
Molcaxac	6.5	274	0.07	5
Nopalucan	40.0	1 426	0.11	8
Ocotepec	38.0	1 444	0.11	8
Oriental	26.4	908	0.32	22
Palmar de Bravo	40.3	1 927	0.63	44
Piaxtla	4.0	159	0.33	21
Puebla	65.4	1 969	4.21	174
Quecholac	4.8	193	0.06	4
Quimixtlán	26.9	867	0.07	4
Rafael Lara Grajales	38.5	1 425	0.01	1
San Antonio Cañada	5.8	194	0.28	22
San Gabriel Chilac	9.9	346	0.50	40
San José Chiapa	36.0	1 347	0.55	39
San José Miahuatlán	7.8	274	0.40	32
San Juan Atenco	22.8	804	3.94	278
San Juan Atzompa	0.6	23	0.01	1
San Nicolás Buenos Aires	20.8	721	1.00	72
San Pablo Anicano	1.3	51	0.02	1
San Pedro Cholula	2.1	96	0.14	9
San Salvador el Seco	23.3	888	3.72	264
San Salvador el Verde	2.0	92	0.13	9
San Salvador Huixcolotla	5.7	239	0.04	2
Santa Catarina Tlaltempan	0.6	25	0.01	1
Santa Inés Ahuatempan	6.8	278	0.09	7
Santiago Miahuatlán	18.8	886	0.04	1
Santo Tomás Hueyotlipan	4.6	195	0.07	5
Soltepec	17.1	659	0.06	5
Tecali de Herrera	28.9	879	1.99	83
Tecamachalco	41.0	1 479	0.84	59
Tecomatlán	1.1	43	0.12	7
Tehuacán	40.8	1 784	0.09	2
Tehuitzingo	1.1	44	0.02	1
Tenampulco	10.0	372	1.06	72
Teotlalco	1.1	58	0.09	2
Tepanco de López	31.6	1 274	0.63	44
Tepango de Rodríguez	12.9	717	0.50	28
Tepatlaxco de Hidalgo	16.1	495	1.12	46
Tepeaca	39.1	1 187	2.62	108
Tepetzintla	9.1	506	0.45	25
Tepexi de Rodríguez	11.7	490	0.12	9
Tepeyahualco	64.0	2 432	11.10	780
Tepeyahualco de Cuauhtémoc	8.2	328	0.19	16
Tetela de Ocampo	9.2	512	0.45	25
Teziutlán	21.5	726	2.00	141
Tlachichuca	50.3	1 709	14.89	1 071
Tlacotepec de Benito Juárez	55.1	2 150	0.93	65
Tlanepantla	6.8	273	0.17	12
Tlatlauquitepec	3.6	171	36.76	2 692

(Continúa)

INEGI. Anuario estadístico y geográfico de Puebla 2015.

Volumen y valor de la producción de miel y cera en greña por municipio 2014 E/

Cuadro 13.8

Municipio	Volumen de la producción de miel (Toneladas)	Valor de la producción de miel (Miles de pesos)	Volumen de la producción de cera en greña (Toneladas)	Valor de la producción de cera en greña (Miles de pesos)
Tochtepec	27.3	1 072	0.49	28
Tulcingo	1.3	52	0.11	7
Tzicatlacoyan	16.7	504	0.59	25
Xicotlán	4.2	170	0.05	3
Xochitlán de Vicente Suárez	29.5	1 348	2.81	184
Xochitlán Todos Santos	12.5	442	0.37	26
Yaonáhuac	10.2	458	1.24	88
Yehualtepec	16.2	652	0.40	30
Zacapala	5.0	206	0.07	5
Zacapoaxtla	31.9	1 423	3.10	204
Zacatlán	32.9	1 829	0.80	45
Zapotitlán	9.5	460	0.02	1
Zapotitlán de Méndez	27.4	1 241	2.68	188
Zaragoza	29.6	1 411	2.92	207
Zautla	18.9	881	1.87	133
Zinacatepec	6.7	233	0.32	25

<3/3>

Nota: La producción de miel se refiere a los volúmenes obtenidos de los colmenares durante las distintas cosechas que se realizan en el año. La medición se realiza de acuerdo con el rendimiento medio de las cajas rústicas y modernas donde se alojan las colonias de abejas. La cera es un subproducto obtenido en el proceso de beneficio de la miel y su producción varía de acuerdo con la proporción que se encuentre en los colmenares con respecto a la de miel.
Debido al redondeo de las cifras, la suma de los parciales puede o no coincidir con los totales.

Fuente: SAGARPA. Servicio de Información Agroalimentaria y Pesquera. www.siap.gob.mx (20 de julio de 2015).

Suma asegurada, monto de las primas emitidas y de las pagadas en la actividad ganadera por esquema de seguro y especie 2013

(Miles de pesos)

Cuadro 13.9

Esquema Especie	Suma asegurada	Monto total de las primas emitidas	Monto de las primas pagadas por el productor	Monto de las primas pagadas mediante subsidio del gobierno federal	Monto de las primas pagadas con recursos fiscales federales y estatales
Total	**2 610 132**	**11 268**	**6 475**	**4 793**	**0**
Seguro tradicional a/	2 610 132	11 268 b/	6 475	4 793	0
Abeja (colmenas)	84 884	1 269	1 015	254	0
Bovino	1 265 934	2 264	1 151	1 113	0

(Continúa)

<1/2>

Suma asegurada, monto de las primas emitidas y de las pagadas en la actividad ganadera por esquema de seguro y especie
2013
(Miles de pesos)

Cuadro 13.9

Esquema Especie	Suma asegurada	Monto total de las primas emitidas	Monto de las primas pagadas por el productor	Monto de las primas pagadas mediante subsidio del gobierno federal	Monto de las primas pagadas con recursos fiscales federales y estatales
Caprino	495 780	2 808	1 406	1 402	0
Ovino	487 972	2 841	1 439	1 403	0
Porcino	275 562	2 086	1 464	622	0
Seguro catastrófico c/	0	0	0	0	0

<2/2>

Nota: La información que se presenta corresponde al Sistema Nacional de Aseguramiento al Medio Rural.
Adicionalmente, el seguro de pastizales tiene una suma asegurada de 19 159 miles de pesos; el monto de las primas pagadas con recursos fiscales federales y estatales ascendió a 2 904 miles de pesos. Este seguro cubre la disminución de la biomasa vegetal en áreas de pastizal, calculada por medio de índices de vegetación obtenidos a través de imágenes satelitales. Esta cobertura permite a los productores ganaderos enfrentar gastos extraordinarios cuando los pastizales son afectados por eventos climatológicos.
En 2012 hubo rechazos de solicitudes de subsidio por insuficiencia presupuestal y dichas solicitudes se liquidaron en el ejercicio fiscal 2013.

a/ Se refiere al que ofrecen las aseguradoras privadas y los fondos de aseguramiento de manera individual a los productores, por lo que no incluye los seguros masivos de carácter catastrófico; el seguro tradicional (también llamado comercial) es apoyado con recursos federales del Programa de Subsidio a la Prima del Seguro Agropecuario, operado por Agroasemex.

b/ La suma de los importes pagados por el productor y el gobierno federal puede no coincidir con el monto total las primas emitidas, debido al redondeo de las cifras y a los ajustes en los pagos de subsidio de acuerdo con los porcentajes autorizados por el gobierno federal.

c/ Se refiere al que opera a través del Programa de Atención a Contingencias Climatológicas (PACC) de SAGARPA para productores sin acceso al seguro tradicional y en el que también participan las aseguradoras privadas, donde el pago de las primas se realiza con recursos de los gobiernos de los estados, del gobierno federal, del PACC-SAGARPA y del Fondo de Contingencias y Autoseguro que opera Agroasemex.

Fuente: Agroasemex, SA. Dirección General Adjunta de Operación; Dirección de Administración de Subsidios.

INEGI. Anuario estadístico y geográfico de Puebla 2015.

14. Aprovechamiento forestal

14.1 Volumen de la producción forestal maderable por municipio según grupo de especies 2014 (Metros cúbicos rollo)

14.2 Valor de la producción forestal maderable por municipio según grupo de especies 2014 (Miles de pesos)

14.3 Volumen de la producción forestal maderable por municipio según grupo de productos 2014 (Metros cúbicos rollo)

14.4 Valor de la producción forestal maderable por municipio según grupo de productos 2014 (Miles de pesos)

14.5 Volumen de la producción forestal no maderable por municipio según grupo de productos 2014 (Toneladas)

14.6 Valor de la producción forestal no maderable por municipio según grupo de productos 2014 (Miles de pesos)

14.7 Autorizaciones otorgadas y vigentes, y volumen autorizado de aprovechamiento forestal maderable por municipio 2014

14.8 Autorizaciones otorgadas y vigentes, y volumen autorizado de aprovechamiento forestal no maderable por municipio 2014

14.9 Suma asegurada, monto de las primas emitidas y de las pagadas en la actividad forestal por esquema de seguro y especie 2013 (Miles de pesos)

14. Aprovechamiento forestal

Volumen de la producción forestal maderable por municipio según grupo de especies 2014

Cuadro 14.1

(Metros cúbicos rollo)

Municipio	Total	Coníferas			Latifoliadas		Preciosas a/	Comunes tropicales b/
		Pino c/	Oyamel d/	Otras e/	Encino f/	Otras g/		
Estado	**236 378**	**171 204**	**32 995**	**64**	**18 751**	**8 133**	**15**	**5 217**
Acateno	**0**	0	0	0	0	0	0	0
Ahuacatlán	**463**	186	0	0	101	175	0	0
Ahuazotepec	**640**	459	0	0	174	7	0	0
Ajalpan	**0**	0	0	0	0	0	0	0
Aquixtla	**11 075**	7 338	2 455	0	1 187	95	0	0
Atempan	**634**	540	59	35	0	0	0	0
Atlixco	**0**	0	0	0	0	0	0	0
Atzitzintla	**347**	347	0	0	0	0	0	0
Ayotoxco de Guerrero	**4**	0	0	0	0	0	4	0
Chalchicomula de Sesma	**2 832**	2 832	0	0	0	0	0	0
Chiautzingo	**0**	0	0	0	0	0	0	0
Chiconcuautla	**537**	461	0	0	52	24	0	0
Chignahuapan	**98 544**	75 394	14 414	0	8 091	646	0	0
Chignautla	**5 561**	4 476	0	0	53	1 032	0	0
Chilchotla	**0**	0	0	0	0	0	0	0
Coxcatlán	**0**	0	0	0	0	0	0	0
Cuautempan	**591**	507	0	0	84	0	0	0
Cuetzalan del Progreso	**67**	0	0	0	0	57	10	0
Cuyoaco	**662**	611	0	0	51	0	0	0
Esperanza	**552**	552	0	0	0	0	0	0
Guadalupe Victoria	**672**	572	0	0	101	0	0	0
Honey	**1 378**	1 207	0	0	171	0	0	0
Huehuetla	**0**	0	0	0	0	0	0	0
Hueyapan	**0**	0	0	0	0	0	0	0
Hueytamalco	**191**	191	0	0	0	0	0	0
Hueytlalpan	**0**	0	0	0	0	0	0	0
Huitzilan de Serdán	**274**	114	0	0	0	160	0	0
Ixtacamaxtitlán	**14 006**	6 425	6 763	0	774	44	0	0
Izúcar de Matamoros	**0**	0	0	0	0	0	0	0
Jalpan	**0**	0	0	0	0	0	0	0
Jolalpan	**0**	0	0	0	0	0	0	0
Jonotla	**0**	0	0	0	0	0	0	0
Lafragua	**7 756**	6 428	933	0	370	26	0	0
Libres	**0**	0	0	0	0	0	0	0
Mazapiltepec de Juárez	**0**	0	0	0	0	0	0	0
Nicolás Bravo	**308**	271	0	0	38	0	0	0
Ocotepec	**0**	0	0	0	0	0	0	0
Olintla	**0**	0	0	0	0	0	0	0
Pahuatlán	**0**	0	0	0	0	0	0	0
Pantepec	**5 194**	0	0	0	0	0	0	5 194
Quimixtlán	**0**	0	0	0	0	0	0	0
San Matías Tlalancaleca	**1 564**	669	445	25	361	63	0	0
San Salvador el Verde	**12 826**	10 020	2 194	0	613	0	0	0
Tenampulco	**0**	0	0	0	0	0	0	0
Teotlalco	**22**	0	0	0	0	0	0	22
Tepetzintla	**0**	0	0	0	0	0	0	0
Tepeyahualco	**0**	0	0	0	0	0	0	0
Tetela de Ocampo	**4 766**	2 742	0	0	1 856	168	0	0
Teteles de Avila Castillo	**0**	0	0	0	0	0	0	0
Teziutlán	**520**	303	0	0	130	87	0	0
Tlachichuca	**0**	0	0	0	0	0	0	0
Tlacuilotepec	**0**	0	0	0	0	0	0	0

(Continúa)

INEGI. Anuario estadístico y geográfico de Puebla 2015.

Volumen de la producción forestal maderable por municipio según grupo de especies 2014

Cuadro 14.1

(Metros cúbicos rollo)

Municipio	Total	Coníferas			Latifoliadas		Preciosas a/	Comunes tropicales b/
		Pino c/	Oyamel d/	Otras e/	Encino f/	Otras g/		
Tlahuapan	**30 091**	19 473	5 476	0	595	4 547	0	0
Tlaola	**218**	218	0	0	0	0	0	0
Tlatlauquitepec	**9 612**	8 663	214	4	198	533	0	0
Tlaxco	**122**	98	0	0	17	8	0	0
Tochimilco	**0**	0	0	0	0	0	0	0
Tuzamapan de Galeana	**0**	0	0	0	0	0	0	0
Venustiano Carranza	**0**	0	0	0	0	0	0	0
Vicente Guerrero	**218**	218	0	0	0	0	0	0
Xicotepec	**0**	0	0	0	0	0	0	0
Xiutetelco	**344**	327	0	0	0	17	0	0
Xochiapulco	**1 218**	955	0	0	241	21	0	0
Zacapoaxtla	**2 697**	2 184	0	0	491	23	0	0
Zacatlán	**18 257**	14 891	42	0	2 922	402	0	0
Zaragoza	**1 470**	1 399	0	0	71	0	0	0
Zautla	**141**	132	0	0	10	0	0	0

<2/2>

Nota: Debido al redondeo de las cifras, la suma de los parciales puede o no coincidir con los totales.

a/ Comprende Caoba (*Swietenia macrophylla*) y Cedro Rojo (*Cedrela odorata*).

b/ Comprende: Teca *(Tectona grandis)*, Palo de Rosa *(Tabebuia rosea)*, Cubata *(Acacia pennatula)*, Pochote o Ceiba *(Ceiba parvifolia)*, Brasil *(Haematoxylun brasiletto)*, Cumulote o Guácima *(Guazuma ulmifolia)*, Guayacán *(Conzattia multiflora)*, Tepehuaje *(Lysiloma acapulcenssi)* y Uña de Gato *(Mimosa biuncifera)*.

c/ Se refiere a *Pinus ayacahuite, Pinus chiapensis, Pinus hartwegii, Pinus leiophylla, Pinus montezumae, Pinus patula, Pinus pseudostrobus* y *Pinus teocote*.

d/ Se refiere a *Abies religiosa*.

e/ Se refiere a Cedro Blanco *(Cupressus spp)*.

f/ Se refiere a *Quercus Taurina* y *Quercus* spp.

g/ Comprende Aile (*Alnus* spp), Madroño (*Arbutus* spp) y Liquidambar (*Liquidambar* spp).

Fuente: SEMARNAT, Delegación Federal en el Estado. Subdelegación de Gestión para la Protección Ambiental y Recursos Naturales.

Valor de la producción forestal maderable por municipio según grupo de especies 2014

Cuadro 14.2

(Miles de pesos)

Municipio	Total	Coníferas			Latifoliadas		Preciosas a/	Comunes tropicales b/
		Pino c/	Oyamel d/	Otras e/	Encino f/	Otras g/		
Estado	**215 718**	**173 371**	**29 507**	**59**	**6 936**	**2 941**	**37**	**2 867**
Acateno	**0**	0	0	0	0	0	0	0
Ahuacatlán	**289**	176	0	0	38	76	0	0
Ahuazotepec	**520**	462	0	0	55	2	0	0
Ajalpan	**0**	0	0	0	0	0	0	0
Aquixtla	**10 282**	7 582	2 248	0	419	32	0	0
Atempan	**686**	604	49	34	0	0	0	0
Atlixco	**0**	0	0	0	0	0	0	0
Atzitzintla	**372**	372	0	0	0	0	0	0
Ayotoxco de Guerrero	**11**	0	0	0	0	0	11	0
Chalchicomula de Sesma	**2 843**	2 843	0	0	0	0	0	0
Chiautzingo	**0**	0	0	0	0	0	0	0

(Continúa)

INEGI. Anuario estadístico y geográfico de Puebla 2015.

Valor de la producción forestal maderable por municipio según grupo de especies 2014

Cuadro 14.2

(Miles de pesos)

Municipio	Total	Coníferas			Latifoliadas		Preciosas a/	Comunes tropicales b/
		Pino c/	Oyamel d/	Otras e/	Encino f/	Otras g/		
Chiconcuautla	**507**	482	0	0	18	7	0	0
Chignahuapan	**90 005**	74 695	12 299	0	2 798	214	0	0
Chignautla	**4 911**	4 530	0	0	15	365	0	0
Chilchotla	**0**	0	0	0	0	0	0	0
Coxcatlán	**0**	0	0	0	0	0	0	0
Cuautempan	**547**	518	0	0	28	0	0	0
Cuetzalan del Progreso	**51**	0	0	0	0	24	26	0
Cuyoaco	**615**	599	0	0	16	0	0	0
Esperanza	**613**	613	0	0	0	0	0	0
Guadalupe Victoria	**618**	581	0	0	37	0	0	0
Honey	**1 203**	1 141	0	0	63	0	0	0
Huehuetla	**0**	0	0	0	0	0	0	0
Hueyapan	**0**	0	0	0	0	0	0	0
Hueytamalco	**184**	184	0	0	0	0	0	0
Hueytlalpan	**0**	0	0	0	0	0	0	0
Huitzilan de Serdán	**204**	131	0	0	0	72	0	0
Ixtacamaxtitlán	**12 856**	6 645	5 890	0	304	16	0	0
Izúcar de Matamoros	**0**	0	0	0	0	0	0	0
Jalpan	**0**	0	0	0	0	0	0	0
Jolalpan	**0**	0	0	0	0	0	0	0
Jonotla	**0**	0	0	0	0	0	0	0
Lafragua	**8 209**	7 135	932	0	131	12	0	0
Libres	**0**	0	0	0	0	0	0	0
Mazapiltepec de Juárez	**0**	0	0	0	0	0	0	0
Nicolás Bravo	**286**	275	0	0	11	0	0	0
Ocotepec	**0**	0	0	0	0	0	0	0
Olintla	**0**	0	0	0	0	0	0	0
Pahuatlán	**0**	0	0	0	0	0	0	0
Pantepec	**2 858**	0	0	0	0	0	0	2 858
Quimixtlán	**0**	0	0	0	0	0	0	0
San Matías Tlalancaleca	**1 357**	739	448	22	125	23	0	0
San Salvador el Verde	**12 444**	10 177	2 064	0	203	0	0	0
Tenampulco	**0**	0	0	0	0	0	0	0
Teotlalco	**9**	0	0	0	0	0	0	9
Tepetzintla	**0**	0	0	0	0	0	0	0
Tepeyahualco	**0**	0	0	0	0	0	0	0
Tetela de Ocampo	**3 905**	2 702	0	0	1 138	65	0	0
Teteles de Avila Castillo	**0**	0	0	0	0	0	0	0
Teziutlán	**376**	295	0	0	47	34	0	0
Tlachichuca	**0**	0	0	0	0	0	0	0
Tlacuilotepec	**0**	0	0	0	0	0	0	0
Tlahuapan	**27 504**	20 351	5 335	0	205	1 613	0	0
Tlaola	**220**	220	0	0	0	0	0	0
Tlatlauquitepec	**9 262**	8 769	205	3	71	214	0	0
Tlaxco	**119**	98	0	0	15	6	0	0
Tochimilco	**0**	0	0	0	0	0	0	0
Tuzamapan de Galeana	**0**	0	0	0	0	0	0	0
Venustiano Carranza	**0**	0	0	0	0	0	0	0
Vicente Guerrero	**226**	226	0	0	0	0	0	0
Xicotepec	**0**	0	0	0	0	0	0	0
Xiutetelco	**336**	330	0	0	0	7	0	0

(Continúa)

INEGI. Anuario estadístico y geográfico de Puebla 2015.

Valor de la producción forestal maderable por municipio según grupo de especies 2014

Cuadro 14.2

(Miles de pesos)

Municipio	Total	Coníferas			Latifoliadas		Preciosas a/	Comunes tropicales b/
		Pino c/	Oyamel d/	Otras e/	Encino f/	Otras g/		
Xochiapulco	**1 114**	1 006	0	0	99	8	0	0
Zacapoaxtla	**2 436**	2 255	0	0	173	9	0	0
Zacatlán	**16 147**	15 069	37	0	900	142	0	0
Zaragoza	**1 462**	1 436	0	0	26	0	0	0
Zautla	**131**	129	0	0	3	0	0	0

<3/3>

Nota: Debido al redondeo de las cifras, la suma de los parciales puede o no coincidir con los totales.

a/ Comprende Caoba (*Swietenia macrophylla*) y Cedro Rojo (*Cedrela odorata*).

b/ Comprende: Teca (*Tectona grandis)* , Palo de Rosa *(Tabebuia rosea)* , Cubata *(Acacia pennatula)* , Pochote o Ceiba *(Ceiba parvifolia)* , Brasil *(Haematoxylun brasiletto)* , Cumulote o Guácima *(Guazuma ulmifolia)* , Guayacán *(Conzattia multiflora)* , Tepehuaje *(Lysiloma acapulcenssi)* y Uña de Gato *(Mimosa biuncifera)* .

c/ Se refiere a *Pinus ayacahuite, Pinus chiapensis, Pinus hartwegii, Pinus leiophylla, Pinus montezumae, Pinus patula, Pinus pseudostrobus* y *Pinus teocote* .

d/ Se refiere a *Abies religiosa* .

e/ Se refiere a Cedro Blanco (*Cupressus* spp).

f/ Se refiere a *Quercus Taurina* y *Quercus* spp.

g/ Comprende Aile (*Alnus* spp), Madroño (*Arbutus* spp) y Liquidambar (*Liquidambar* spp).

Fuente: SEMARNAT, Delegación Federal en el Estado. Subdelegación de Gestión para la Protección Ambiental y Recursos Naturales.

Volumen de la producción forestal maderable por municipio según grupo de productos 2014

Cuadro 14.3

(Metros cúbicos rollo)

Municipio	Total	Carbón	Escuadría	Leña	Postes, pilotes y morillos
Estado	**236 378**	**1 183**	**184 881**	**47 598**	**2 716**
Acateno	**0**	0	0	0	0
Ahuacatlán	**463**	13	316	135	0
Ahuazotepec	**640**	0	425	215	0
Ajalpan	**0**	0	0	0	0
Aquixtla	**11 075**	0	9 084	1 991	0
Atempan	**634**	0	601	33	0
Atlixco	**0**	0	0	0	0
Atzitzintla	**347**	0	318	30	0
Ayotoxco de Guerrero	**4**	0	3	1	0
Chalchicomula de Sesma	**2 832**	0	2 372	459	0
Chiautzingo	**0**	0	0	0	0
Chiconcuautla	**537**	0	428	109	0
Chignahuapan	**98 544**	67	73 903	21 891	2 683
Chignautla	**5 561**	0	4 202	1 358	0
Chilchotla	**0**	0	0	0	0
Coxcatlán	**0**	0	0	0	0
Cuautempan	**591**	0	468	123	0
Cuetzalan del Progreso	**67**	0	57	10	0
Cuyoaco	**662**	0	506	156	0
Esperanza	**552**	0	529	23	0
Guadalupe Victoria	**672**	0	550	123	0
Honey	**1 378**	0	1 037	341	0
Huehuetla	**0**	0	0	0	0

(Continúa)

INEGI. Anuario estadístico y geográfico de Puebla 2015.

Volumen de la producción forestal maderable por municipio según grupo de productos 2014

Cuadro 14.3

(Metros cúbicos rollo)

Municipio	**Total**	Carbón	Escuadría	Leña	Postes, pilotes y morillos
Hueyapan	**0**	0	0	0	0
Hueytamalco	**191**	0	151	40	0
Hueytlalpan	**0**	0	0	0	0
Huitzilan de Serdán	**274**	0	274	0	0
Ixtacamaxtitlán	**14 006**	22	11 460	2 523	0
Izúcar de Matamoros	**0**	0	0	0	0
Jalpan	**0**	0	0	0	0
Jolalpan	**0**	0	0	0	0
Jonotla	**0**	0	0	0	0
Lafragua	**7 756**	0	7 219	504	33
Libres	**0**	0	0	0	0
Mazapiltepec de Juárez	**0**	0	0	0	0
Nicolás Bravo	**308**	0	230	78	0
Ocotepec	**0**	0	0	0	0
Olintla	**0**	0	0	0	0
Pahuatlán	**0**	0	0	0	0
Pantepec	**5 194**	0	5 161	33	0
Quimixtlán	**0**	0	0	0	0
San Matías Tlalancaleca	**1 564**	0	1 269	295	0
San Salvador el Verde	**12 826**	0	10 633	2 193	0
Tenampulco	**0**	0	0	0	0
Teotlalco	**22**	0	0	22	0
Tepetzintla	**0**	0	0	0	0
Tepeyahualco	**0**	0	0	0	0
Tetela de Ocampo	**4 766**	1 007	2 598	1 161	0
Teteles de Avila Castillo	**0**	0	0	0	0
Teziutlán	**520**	0	377	143	0
Tlachichuca	**0**	0	0	0	0
Tlacuilotepec	**0**	0	0	0	0
Tlahuapan	**30 091**	0	24 288	5 804	0
Tlaola	**218**	0	184	34	0
Tlatlauquitepec	**9 612**	3	7 994	1 614	0
Tlaxco	**122**	25	82	15	0
Tochimilco	**0**	0	0	0	0
Tuzamapan de Galeana	**0**	0	0	0	0
Venustiano Carranza	**0**	0	0	0	0
Vicente Guerrero	**218**	0	191	27	0
Xicotepec	**0**	0	0	0	0
Xiutetelco	**344**	0	287	57	0
Xochiapulco	**1 218**	46	951	221	0
Zacapoaxtla	**2 697**	0	2 163	534	0
Zacatlán	**18 257**	0	13 208	5 049	0
Zaragoza	**1 470**	0	1 253	216	0
Zautla	**141**	0	106	35	0

<2/2>

Nota: Debido al redondeo de las cifras, la suma de los parciales puede o no coincidir con los totales.

Fuente: SEMARNAT, Delegación Federal en el Estado. Subdelegación de Gestión para la Protección Ambiental y Recursos Naturales.

INEGI. Anuario estadístico y geográfico de Puebla 2015.

Valor de la producción forestal maderable por municipio según grupo de productos 2014

Cuadro 14.4

(Miles de pesos)

Municipio	**Total**	Carbón	Escuadría	Leña	Postes, pilotes y morillos
Estado	**215 718**	**1 016**	**198 843**	**12 818**	**3 042**
Acateno	**0**	0	0	0	0
Ahuacatlán	**289**	11	240	38	0
Ahuazotepec	**520**	0	459	61	0
Ajalpan	**0**	0	0	0	0
Aquixtla	**10 282**	0	9 750	532	0
Atempan	**686**	0	678	8	0
Atlixco	**0**	0	0	0	0
Atzitzintla	**372**	0	364	8	0
Ayotoxco de Guerrero	**10**	0	10	NS	0
Chalchicomula de Sesma	**2 843**	0	2 721	122	0
Chiautzingo	**0**	0	0	0	0
Chiconcuautla	**507**	0	476	30	0
Chignahuapan	**90 005**	57	81 115	5 827	3 005
Chignautla	**4 911**	0	4 534	377	0
Chilchotla	**0**	0	0	0	0
Coxcatlán	**0**	0	0	0	0
Cuautempan	**547**	0	513	34	0
Cuetzalan del Progreso	**51**	0	48	3	0
Cuyoaco	**615**	0	573	43	0
Esperanza	**613**	0	607	6	0
Guadalupe Victoria	**618**	0	584	34	0
Honey	**1 203**	0	1 111	92	0
Huehuetla	**0**	0	0	0	0
Hueyapan	**0**	0	0	0	0
Hueytamalco	**184**	0	174	11	0
Hueytlalpan	**0**	0	0	0	0
Huitzilan de Serdán	**204**	0	204	0	0
Ixtacamaxtitlán	**12 856**	19	12 210	626	0
Izúcar de Matamoros	**0**	0	0	0	0
Jalpan	**0**	0	0	0	0
Jolalpan	**0**	0	0	0	0
Jonotla	**0**	0	0	0	0
Lafragua	**8 209**	0	8 036	136	37
Libres	**0**	0	0	0	0
Mazapiltepec de Juárez	**0**	0	0	0	0
Nicolás Bravo	**286**	0	264	22	0
Ocotepec	**0**	0	0	0	0
Olintla	**0**	0	0	0	0
Pahuatlán	**0**	0	0	0	0
Pantepec	**2 858**	0	2 844	13	0
Quimixtlán	**0**	0	0	0	0
San Matías Tlalancaleca	**1 357**	0	1 273	84	0
San Salvador el Verde	**12 444**	0	11 861	583	0
Tenampulco	**0**	0	0	0	0
Teotlalco	**9**	0	0	9	0
Tepetzintla	**0**	0	0	0	0
Tepeyahualco	**0**	0	0	0	0
Tetela de Ocampo	**3 905**	860	2 720	325	0
Teteles de Avila Castillo	**0**	0	0	0	0
Teziutlán	**376**	0	336	40	0
Tlachichuca	**0**	0	0	0	0
Tlacuilotepec	**0**	0	0	0	0
Tlahuapan	**27 504**	0	25 908	1 596	0
Tlaola	**220**	0	211	9	0
Tlatlauquitepec	**9 262**	3	8 825	434	0

(Continúa)

INEGI. Anuario estadístico y geográfico de Puebla 2015.

Valor de la producción forestal maderable por municipio según grupo de productos 2014

Cuadro 14.4

(Miles de pesos)

Municipio	Total	Carbón	Escuadría	Leña	Postes, pilotes y morillos
Tlaxco	**119**	21	94	4	0
Tochimilco	**0**	0	0	0	0
Tuzamapan de Galeana	**0**	0	0	0	0
Venustiano Carranza	**0**	0	0	0	0
Vicente Guerrero	**226**	0	219	7	0
Xicotepec	**0**	0	0	0	0
Xiutetelco	**336**	0	321	15	0
Xochiapulco	**1 114**	45	1 007	62	0
Zacapoaxtla	**2 436**	0	2 288	148	0
Zacatlán	**16 147**	0	14 736	1 410	0
Zaragoza	**1 462**	0	1 404	58	0
Zautla	**131**	0	122	10	0

<2/2>

Nota: Debido al redondeo de las cifras, la suma de los parciales puede o no coincidir con los totales.
Fuente: SEMARNAT, Delegación Federal en el Estado. Subdelegación de Gestión para la Protección Ambiental y Recursos Naturales.

Volumen de la producción forestal no maderable por municipio según grupo de productos 2014

Cuadro 14.5

(Toneladas)

Municipio	Total	Fibras	Plantas	Resina	Tierra de monte
Estado	**536**	**310**	**226**	**0**	**0**
Acteopan	**0**	0	0	0	0
Aquixtla	**18**	0	18	0	0
Chignahuapan	**12**	0	12	0	0
Guadalupe Victoria	**260**	260	0	0	0
Huehuetlán el Chico	**0**	0	0	0	0
Ixtacamaxtitlán	**10**	0	10	0	0
Jolalpan	**0**	0	0	0	0
Juan N. Méndez	**0**	0	0	0	0
Libres	**0**	0	0	0	0
Teotlalco	**0**	0	0	0	0
Tepeyahualco	**50**	50	0	0	0
Tlahuapan	**186**	0	186	0	0
Tlatlauquitepec	**0**	0	0	0	0
Xiutetelco	**0**	0	0	0	0
Zacatlán	**0**	0	0	0	0
Zautla	**0**	0	0	0	0

Fuente: SEMARNAT, Delegación Federal en el Estado. Subdelegación de Gestión para la Protección Ambiental y Recursos Naturales.

Valor de la producción forestal no maderable por municipio según grupo de productos 2014

Cuadro 14.6

(Miles de pesos)

Municipio	Total	Fibras	Plantas	Resina	Tierra de monte
Estado	**1 519**	**391**	**1 128**	**0**	**0**
Acteopan	**0**	0	0	0	0
Aquixtla	**90**	0	90	0	0
Chignahuapan	**58**	0	58	0	0
Guadalupe Victoria	**328**	328	0	0	0
Huehuetlán el Chico	**0**	0	0	0	0
Ixtacamaxtitlán	**52**	0	52	0	0
Jolalpan	**0**	0	0	0	0
Juan N. Méndez	**0**	0	0	0	0
Libres	**0**	0	0	0	0
Teotlalco	**0**	0	0	0	0
Tepeyahualco	**63**	63	0	0	0
Tlahuapan	**928**	0	928	0	0
Tlatlauquitepec	**0**	0	0	0	0
Xiutetelco	**0**	0	0	0	0
Zacatlán	**0**	0	0	0	0
Zautla	**0**	0	0	0	0

Fuente: SEMARNAT, Delegación Federal en el Estado. Subdelegación de Gestión para la Protección Ambiental y Recursos Naturales.

Autorizaciones otorgadas y vigentes, y volumen autorizado de aprovechamiento forestal maderable por municipio 2014

Cuadro 14.7

Municipio	Autorizaciones otorgadas durante el año	Autorizaciones vigentes a fin de año a/	Volumen autorizado de aprovechamiento forestal maderable para el año (Metros cúbicos total árbol)						
			Total	Pino b/	Oyamel c/	Encino d/	Preciosas e/	Comunes tropicales f/	Otras g/
Estado	**84**	**1 199**	**373 486**	**244 748**	**63 122**	**38 496**	**680**	**6 245**	**20 196**
Acateno	0	3	0	0	0	0	0	0	0
Ahuacatlán	0	2	847	287	0	384	0	0	175
Ahuazotepec	0	4	4 380	4 130	0	221	0	0	29
Ajalpan	0	1	5 127	4 375	0	49	0	0	704
Aquixtla	14	101	18 073	13 063	2 855	1 787	0	0	368
Atempan	0	3	636	540	60	0	0	0	36
Atlixco	0	1	2 763	1 523	0	1 099	0	0	141
Atzitzintla	1	4	716	639	0	65	0	0	12
Ayotoxco de Guerrero	0	3	5	0	0	0	5	0	0
Chalchicomula de Sesma	0	1	3 032	3 032	0	0	0	0	0
Chiautzingo	0	1	563	537	0	10	0	0	16
Chiconcuautla	0	4	721	629	0	62	0	0	30
Chignahuapan	0	175	122 561	87 585	21 745	12 048	0	0	1 183
Chignautla	0	7	6 541	5 276	3	124	0	0	1 138
Chilchotla	0	1	0	0	0	0	0	0	0

(Continúa)

INEGI. Anuario estadístico y geográfico de Puebla 2015.

Autorizaciones otorgadas y vigentes, y volumen autorizado de aprovechamiento forestal maderable por municipio 2014

Cuadro 14.7

Municipio	Autorizaciones otorgadas durante el año	Autorizaciones vigentes a fin de año a/	Volumen autorizado de aprovechamiento forestal maderable para el año (Metros cúbicos total árbol)						
			Total	Pino b/	Oyamel c/	Encino d/	Preciosas e/	Comunes tropicales f/	Otras g/
Coxcatlán	0	1	0	0	0	0	0	0	0
Cuautempan	1	4	1 271	1 014	0	255	0	0	2
Cuetzalan del Progreso	0	6	68	0	0	0	11	0	57
Cuyoaco	0	13	2 433	1 862	86	485	0	0	0
Esperanza	2	2	911	911	0	0	0	0	0
Guadalupe Victoria	0	8	3 515	1 744	1 657	115	0	0	0
Honey	3	30	2 505	1 372	0	1 087	0	0	46
Huehuetla	0	3	0	0	0	0	0	0	0
Hueyapan	0	4	201	34	0	4	0	0	163
Hueytamalco	0	2	192	192	0	0	0	0	0
Hueytlalpan	0	1	0	0	0	0	0	0	0
Huitzilan de Serdán	0	2	275	115	0	0	0	0	160
Ixtacamaxtitlán	13	127	23 376	10 257	11 884	954	0	0	280
Izúcar de Matamoros	0	3	785	0	0	0	0	785	0
Jalpan	0	2	0	0	0	0	0	0	0
Jolalpan	1	1	236	0	0	0	0	236	0
Jonotla	0	5	0	0	0	0	0	0	0
Lafragua	0	33	14 494	8 726	1 620	3 562	0	0	586
Libres	0	7	560	17	367	121	0	0	56
Mazapiltepec de Juárez	0	1	0	0	0	0	0	0	0
Nicolás Bravo	0	1	328	288	0	40	0	0	0
Ocotepec	0	1	0	0	0	0	0	0	0
Olintla	0	1	0	0	0	0	0	0	0
Pahuatlán	0	2	0	0	0	0	0	0	0
Pantepec	0	1	5 497	0	0	0	297	5 200	0
Quimixtlán	0	2	254	184	0	70	0	0	0
San Matías Tlalancaleca	1	1	1 717	709	476	405	0	0	127
San Salvador el Verde	0	3	14 462	10 695	2 324	880	0	0	563
Tenampulco	0	2	0	0	0	0	0	0	0
Teotlalco	0	1	23	0	0	0	0	23	0
Tepetzintla	0	3	0	0	0	0	0	0	0
Tepeyahualco	0	1	0	0	0	0	0	0	0
Tetela de Ocampo	6	97	6 723	4 515	0	1 860	0	0	348
Teteles de Avila Castillo	0	1	0	0	0	0	0	0	0
Teziutlán	1	8	655	365	0	179	0	0	111
Tlachichuca	0	3	493	466	0	27	0	0	0
Tlacuilotepec	0	3	0	0	0	0	0	0	0
Tlahuapan	0	17	62 094	31 715	16 650	4 392	0	0	9 338
Tlaola	0	3	220	220	0	0	0	0	0
Tlatlauquitepec	11	146	18 257	16 083	244	542	0	0	1 388
Tlaxco	0	1	236	103	0	91	0	0	42
Tochimilco	0	3	5 530	929	3 008	46	0	0	1 548
Tuzamapan de Galeana	2	14	182	0	0	0	182	0	0
Venustiano Carranza	0	2	185	0	0	0	185	0	0
Vicente Guerrero	0	4	1 359	685	0	475	0	0	199
Xicotepec	0	4	0	0	0	0	0	0	0

(Continúa)

INEGI. Anuario estadístico y geográfico de Puebla 2015.

Autorizaciones otorgadas y vigentes, y volumen autorizado de aprovechamiento forestal maderable por municipio 2014

Cuadro 14.7

Municipio	Autorizaciones otorgadas durante el año	Autorizaciones vigentes a fin de año a/	Volumen autorizado de aprovechamiento forestal maderable para el año (Metros cúbicos total árbol)						
			Total	Pino b/	Oyamel c/	Encino d/	Preciosas e/	Comunes tropicales f/	Otras g/
Xiutetelco	1	17	1 335	1 194	0	29	0	0	112
Xochiapulco	0	24	2 250	1 488	23	652	0	0	86
Zacapoaxtla	3	10	5 303	2 745	0	2 180	0	0	378
Zacatlán	23	230	24 986	20 764	120	3 462	0	0	641
Zaragoza	1	13	3 487	2 843	0	511	0	0	133
Zautla	0	14	1 122	896	0	227	0	0	0

<3/3>

Nota: Debido al redondeo de las cifras, la suma de los parciales puede o no coincidir con los totales.
a/ Datos referidos al 31 de diciembre.
b/ Se refiere a *Pinus ayacahuite, Pinus chiapensis, Pinus hartwegii, Pinus leiophylla, Pinus montezumae, Pinus patula, Pinus pseudostrobus* y *Pinus teocote*.
c/ Se refiere a *Abies religiosa*.
d/ Se refiere a *Quercus Taurina* y *Quercus* spp.
e/ Comprende Caoba *(Swietenia macrophylla)* y Cedro Rojo *(Cedrela odorata)*.
f/ Comprende: Teca *(Tectona grandis)*, Palo de Rosa *(Tabebuia rosea)*, Cubata *(Acacia pennatula)*, Pochote o Ceiba *(Ceiba parvifolia)*, Brasil (*Haematoxylun brasiletto)*, Cumulote o Guácima *(Guazuma ulmifolia)*, Guayacán *(Conzattia multiflora)*, Tepehuaje *(Lysiloma acapulcenssi)* y Uña de Gato (*Mimosa biuncifera)*.
g/ Comprende: Cedro Blanco *(Cupressus spp)*, Aile *(Alnus spp)*, Madroño *(Arbutus spp) y* Liquidambar *(Liquidambar spp).*
Fuente: SEMARNAT, Delegación Federal en el Estado. Subdelegación de Gestión para la Protección Ambiental y Recursos Naturales.

Autorizaciones otorgadas y vigentes, y volumen autorizado de aprovechamiento forestal no maderable por municipio 2014

Cuadro 14.8

Municipio	Autorizaciones otorgadas durante el año	Autorizaciones vigentes a fin de año a/	Volumen autorizado de aprovechamiento forestal no maderable para el año (Toneladas)				
			Total	Fibras	Plantas	Resina	Tierra de monte
Estado	**5**	**19**	**19 577**	**2 548**	**907**	**15 908**	**213**
Acteopan	0	1	24	0	0	24	0
Aquixtla	0	0 b/	26	0	26	0	0
Chignahuapan	0	1	142	0	142	0	0
Guadalupe Victoria	0	1	450	450	0	0	0
Huehuetlán el Chico	0	1	8	6	0	2	0
Ixtacamaxtitlán	0	1	12	0	12	0	0
Jolalpan	0	1	47	0	0	47	0
Juan N. Méndez	1	1	13	13	0	0	0
Libres	0	1	249	249	0	0	0
Teotlalco	1	1	15 835	0	0	15 835	0

(Continúa)

INEGI. Anuario estadístico y geográfico de Puebla 2015.

Autorizaciones otorgadas y vigentes, y volumen autorizado de aprovechamiento forestal no maderable por municipio 2014

Cuadro 14.8

Municipio	Autorizaciones otorgadas durante el año	Autorizaciones vigentes a fin de año a/	Volumen autorizado de aprovechamiento forestal no maderable para el año (Toneladas)				
			Total	Fibras	Plantas	Resina	Tierra de monte
Tepeyahualco	2	3	1 350	1 350	0	0	0
Tlahuapan	0	4	442	0	442	0	0
Tlatlauquitepec	0	1	213	0	0	0	213
Xiutetelco	1	1	481	481	0	0	0
Zacatlán	0	0 b/	252	0	252	0	0
Zautla	0	1	32	0	32	0	0

<2/2>

Nota: Debido al redondeo de las cifras, la suma de los parciales puede o no coincidir con los totales.
a/ Datos referidos al 31 de diciembre.
b/ Autorizaciones que corresponden a años anteriores y concluyeron antes del 31 de diciembre de 2014.
Fuente: SEMARNAT, Delegación Federal en el Estado. Subdelegación de Gestión para la Protección Ambiental y Recursos Naturales.

Suma asegurada, monto de las primas emitidas y de las pagadas en la actividad forestal por esquema de seguro y especie 2013

(Miles de pesos)

Cuadro 14.9

Esquema Especie	Suma asegurada	Monto total de las primas emitidas	Monto de las primas pagadas por el productor	Monto de las primas pagadas mediante subsidio del gobierno federal	Monto de las primas pagadas con recursos fiscales federales y estatales
Total	**1 622**	**25**	**20**	**5**	**0**
Seguro tradicional a/	1 622	25	20	5	0
Ciricote	1 622	25	20	5	0
Seguro catastrófico b/	0	0	0	0	0

Nota: La información que se presenta corresponde al Sistema Nacional de Aseguramiento al Medio Rural.
a/ Se refiere al que ofrecen las aseguradoras privadas y los fondos de aseguramiento de manera individual a los productores, por lo que no incluye los seguros masivos de carácter catastrófico; el seguro tradicional (también llamado comercial) es apoyado con recursos federales del Programa de Subsidio a la Prima del Seguro Agropecuario, operado por Agroasemex.
b/ Se refiere al que opera a través del Programa de Atención a Contingencias Climatológicas (PACC) de SAGARPA para productores sin acceso al seguro tradicional y en el que también participan las aseguradoras privadas, donde el pago de las primas se realiza con recursos de los gobiernos de los estados, del gobierno federal, del PACC-SAGARPA y del Fondo de Contingencias y Autoseguro que opera Agroasemex.
Fuente: Agroasemex, SA. Dirección General Adjunta de Operación; Dirección de Administración de Subsidios.

15. Pesca

15.1 Volumen de la producción de acuacultura en peso vivo y desembarcado, y valor de la producción de acuacultura por destino y especie
2013 y 2014

15.2 Centros acuícolas de SAGARPA y su producción de crías
2013

15.3 Embarcaciones registradas por tipo de pesca
Al 31 de diciembre de 2013

15.4 Población registrada en la captura y acuacultura por tipo de actividad
Al 31 de diciembre de 2013 E/

15.5 Organizaciones sociales pesqueras registradas por tipo de organización
Al 31 de diciembre de 2013 E/

15.6 Suma asegurada, monto de las primas emitidas y de las pagadas en la actividad de acuacultura por esquema de seguro y especie
2013
(Miles de pesos)

15. Pesca

Volumen de la producción de acuacultura en peso vivo y desembarcado, y valor de la producción de acuacultura por destino y especie 2013 y 2014

Cuadro 15.1

Destino Especie	Volumen de la producción en peso vivo (Toneladas)	Volumen de la producción en peso desembarcado (Toneladas)	Valor de la producción en peso desembarcado (Miles de pesos)
2013			
Total	**2 343**	**2 343**	**129 845**
Consumo humano directo	2 343	2 343	129 845
Trucha	1 485	1 485	81 425
Mojarra	742	742	44 458
Carpa	90	90	2 395
Bagre	26	26	1 567
Consumo humano indirecto	0	0	0
Uso industrial	0	0	0
2014			
Total	**4 014**	**4 014**	**169 273**
Consumo humano directo	4 014	4 014	169 273
Trucha	2 776	2 776	147 206
Mojarra	1 083	1 082	19 684
Bagre	44	44	1 370
Carpa	101	101	647
Langosta a/	NS	NS	42
Otras	11	11	324
Consumo humano indirecto	0	0	0
Uso industrial	0	0	0

Nota: La producción pesquera se presenta en peso desembarcado mediante avisos de arribo. Este peso desembarcado incluye el proceso de descabezado, pelado, fileteado, eviscerado, desconchado, entre otros; para realizar una comparación del total de la producción se aplica un factor de conversión de peso desembarcado a peso vivo.
Debido al redondeo de las cifras, la suma de los parciales puede o no coincidir con los totales.
a/ Se refiere a cabeza para uso industrial.
Fuente: Comisión Nacional de Acuacultura y Pesca. www.conapesca.sagarpa.gob.mx (23 de junio de 2015).

INEGI. Anuario estadístico y geográfico de Puebla 2015.

Centros acuícolas de SAGARPA y su producción de crías
2013

Cuadro 15.2

Concepto	Centros acuícolas a/	Producción de crías (Miles de organismos)				
		Total	Carpa	Tilapia	Trucha	Otras b/
Total	**1**	**196**	**0**	**0**	**196**	**0**

a/ Datos referidos al 31 de diciembre.
b/ Se refiere a especies como bagre, catán y lobina.
Fuente: Comisión Nacional de Acuacultura y Pesca. *Anuario Estadístico de Acuacultura y Pesca 2013.* www.conapesca.sagarpa.gob.mx (15 de enero de 2015).

Embarcaciones registradas por tipo de pesca
Al 31 de diciembre de 2013

Cuadro 15.3

Tipo	Embarcaciones registradas
Total	**231**
Pesca ribereña a/	231

a/ Se refiere a embarcaciones con eslora menor o igual a 10 metros y cuya actividad principal es la pesca comercial.
Fuente: Comisión Nacional de Acuacultura y Pesca. *Anuario Estadístico de Acuacultura y Pesca 2013.* www.conapesca.sagarpa.gob.mx (15 de enero de 2015).

Población registrada en la captura y acuacultura por tipo de actividad
Al 31 de diciembre de 2013 E/

Cuadro 15.4

Tipo de actividad	Población registrada
Total	**2 357**
Captura y pesquerías acuaculturales	625
Sistemas controlados	1 732

Nota: La estimación se realiza con base en un parámetro que se obtiene por muestreo para cada tipo de activo (embarcación o granja) en donde se observa la cantidad de tripulantes o acuicultores.
Fuente: Comisión Nacional de Acuacultura y Pesca. *Anuario Estadístico de Acuacultura y Pesca 2013.* www.conapesca.sagarpa.gob.mx (15 de enero de 2015).

Organizaciones sociales pesqueras registradas por tipo de organización
Al 31 de diciembre de 2013 E/

Cuadro 15.5

Tipo de organización	Organizaciones sociales pesqueras registradas
Total	**13**
Sociedades cooperativas de producción pesquera	4
Ribera	1
Acuícolas	3
Otras formas de organización social	9
Unidad o unión de producción (pesquera, piscícola o acuícola)	2
Grupo solidario mancomunado de responsabilidad ilimitada, limitada o sin determinar y comités de solidaridad	5
Sociedad de solidaridad social	2

Fuente: Comisión Nacional de Acuacultura y Pesca. *Anuario Estadístico de Acuacultura y Pesca 2013.* www.conapesca.sagarpa.gob.mx (15 de enero de 2015).

Suma asegurada, monto de las primas emitidas y de las pagadas en la actividad de acuacultura por esquema de seguro y especie
2013
(Miles de pesos)

Cuadro 15.6

Esquema Especie	Suma asegurada	Monto total de las primas emitidas	Monto de las primas pagadas por el productor	Monto de las primas pagadas mediante subsidio del gobierno federal	Monto de las primas pagadas con recursos fiscales federales y estatales
Total	**90**	**6**	**5**	**1**	**0**
Seguro tradicional a/	90	6	5	1	0
Tilapia	90	6	5	1	0
Seguro catastrófico b/	0	0	0	0	0

Nota: La información que se presenta corresponde al Sistema Nacional de Aseguramiento al Medio Rural.

a/ Se refiere al que ofrecen las aseguradoras privadas y los fondos de aseguramiento de manera individual a los productores, por lo que no incluye los seguros masivos de carácter catastrófico; el seguro tradicional (también llamado comercial) es apoyado con recursos federales del Programa de Subsidio a la Prima del Seguro Agropecuario, operado por Agroasemex.

b/ Se refiere al que opera a través del Programa de Atención a Contingencias Climatológicas (PACC) de SAGARPA para productores sin acceso al seguro tradicional, y en el que también participan las aseguradoras privadas, donde el pago de las primas se realiza con recursos de los gobiernos de los estados, del gobierno federal, del PACC-SAGARPA y del Fondo de Contingencias y Autoseguro que opera Agroasemex.

Fuente: Agroasemex, SA. Dirección General Adjunta de Operación; Dirección de Administración de Subsidios.

INEGI. Anuario estadístico y geográfico de Puebla 2015.

16. Minería

16.1 Volumen de la producción de minerales seleccionados por municipio
2012, 2013 y 2014
(Toneladas)

16.2 Volumen de la producción de otros minerales
2012 y 2013
(Toneladas)

16.3 Volumen de la producción de petróleo crudo y gas natural
Serie anual de 2010 a 2014

16. Minería

Volumen de la producción de minerales seleccionados por municipio 2012, 2013 y 2014

Cuadro 16.1

(Toneladas)

Municipio	2012	2013	2014
Feldespato	352 308	138 279	140 158
Ahuazotepec	352 308	138 279	140 158
Fierro de mina a/	6 952	0	0
Jolalpan	6 952	0	0

a/ Contenido metálico en producción de mina.
Fuente: INEGI. Dirección General de Estadísticas Económicas. *Estadísticas de la Industria Minerometalúrgica.*

Volumen de la producción de otros minerales 2012 y 2013

Cuadro 16.2

(Toneladas)

Otros minerales	2012	2013
Agregados pétreos	369 953	382 459
Arcillas	555 000	471 750
Arena	4 292 000	3 651 563
Bentonita	8 915	18 728
Calcita	1 567 678	1 506 767
Caliza	5 220 082	4 437 070
Grava	2 007 008	1 705 957
Olivino	5 951	6 000
Perlita	13 000	13 000
Rocas dimensionables a/	203 227	172 743
Tierras fuller	116 760	212 612
Zeolita	2 150	1 828

a/ Comprende mármol, granito y marmolina.
Fuente: Servicio Geológico Mexicano. *Anuario Estadístico de la Minería Mexicana 2013, Edición 2014*. www.sgm.gob.mx (14 de agosto de 2015).

Volumen de la producción de petróleo crudo y gas natural
Serie anual de 2010 a 2014

Cuadro 16.3

Año	Volumen de la producción de petróleo crudo (Miles de barriles)	Volumen de la producción de gas natural (Millones de pies cúbicos)
2010	4 128	7 100
2011	6 559	12 807
2012	8 974	19 154
2013	9 683	28 480
2014 P/	6 499	20 599

Nota: La información está calculada a partir de los promedios diarios.
Fuente: PEMEX. Dirección Corporativa de Finanzas.

17. Industria manufacturera

17.1 Principales caracteristicas de la industria manufacturera por subsector de actividad
2013 y 2014

17.2 Volumen de la producción de petrolíferos y petroquímicos por producto
Serie anual de 2010 a 2014

17.3 Empresas registradas y personal ocupado en las zonas industriales por municipio y zona industrial según tamaño de la empresa
Al 31 de diciembre de 2014

17.4 Empresas manufactureras beneficiadas con reinversión, reinversión total y empleos generados por subsector
2014

17. Industria manufacturera

Principales características de la industria manufacturera por subsector de actividad 2013 y 2014

Cuadro 17.1
1a. parte

Subsector	Personal ocupado (Promedio mensual)					Horas trabajadas por el total del personal (Miles de horas)
	Total	Dependiente de la razón social a/		Suministrado por otra razón social		
		Obreros	Empleados	Obreros	Empleados	
2013						
Total	**100 681**	**59 600**	**14 311**	**19 860**	**6 911**	**233 935**
Industria alimentaria	11 805	5 811	1 311	3 111	1 573	28 345
Industria de las bebidas y del tabaco	1 752	178	192	997	387	4 354
Fabricación de insumos textiles y acabado de textiles	11 824	9 031	950	1 596	247	26 370
Fabricación de productos textiles, excepto prendas de vestir	1 725	1 328	111	243	43	4 187
Fabricación de prendas de vestir	12 278	10 535	815	768	159	29 118
Industria de la madera	194	155	19	ND	0	499
Industria del papel	1 504	877	471	ND	ND	3 861
Industria química	4 900	2 939	1 024	646	290	12 385
Industria del plástico y del hule	8 249	1 821	441	5 004	983	21 440
Fabricación de productos a base de minerales no metálicos	2 159	1 194	277	507	181	5 672
Industrias metálicas básicas	1 403	638	297	261	206	3 608
Fabricación de productos metálicos	2 148	1 557	453	ND	ND	4 999
Fabricación de maquinaria y equipo	1 295	879	336	0	ND	2 905
Fabricación de equipo de transporte	36 395	20 765	6 907	6 090	2 633	78 890
Fabricación de muebles, colchones y persianas	974	852	123	0	0	2 134
Resto de los subsectores b/	2 077	1 040	584	0	ND	5 169
2014 P/						
Total	**99 458**	**60 492**	**14 825**	**17 701**	**6 440**	**231 604**
Industria alimentaria	11 469	5 834	1 266	2 876	1 493	27 425
Industria de las bebidas y del tabaco	1 698	230	128	915	425	4 269
Fabricación de insumos textiles y acabado de textiles	12 323	10 200	1 073	868	182	27 058
Fabricación de productos textiles, excepto prendas de vestir	1 714	1 322	120	232	40	4 136
Fabricación de prendas de vestir	12 667	10 613	816	1 052	187	30 114

(Continúa)

INEGI. Anuario estadístico y geográfico de Puebla 2015.

Principales características de la industria manufacturera por subsector de actividad 2013 y 2014

Cuadro 17.1
1a. parte

Subsector	Personal ocupado (Promedio mensual)					Horas trabajadas por el total del personal (Miles de horas)
	Total	Dependiente de la razón social a/		Suministrado por otra razón social		
		Obreros	Empleados	Obreros	Empleados	
Industria de la madera	190	152	18	ND	0	486
Industria del papel	1 566	908	506	ND	ND	4 034
Industria química	4 785	2 927	973	693	191	12 012
Industria del plástico y del hule	7 834	2 134	577	4 196	927	20 164
Fabricación de productos a base de minerales no metálicos	2 201	1 071	243	647	240	5 820
Industrias metálicas básicas	1 373	619	297	299	158	3 537
Fabricación de productos metálicos	2 218	1 677	419	ND	ND	5 260
Fabricación de maquinaria y equipo	1 253	859	284	ND	ND	2 808
Fabricación de equipo de transporte	35 186	20 263	7 371	5 177	2 376	77 456
Fabricación de muebles, colchones y persianas	900	771	129	0	0	2 027
Resto de los subsectores b/	2 079	911	606	ND	ND	4 998

<2/5>

Principales características de la industria manufacturera por subsector de actividad 2013 y 2014

Cuadro 17.1
2a. parte y última

Subsector	Remuneraciones totales pagadas al personal dependiente de la razón social (Miles de pesos)				Pago a otra razón social por el suministro de personal (Miles de pesos)	Valor de la producción de los productos elaborados (Miles de pesos)	Valor de las ventas de los productos elaborados (Miles de pesos)
	Total	Salarios a obreros	Sueldos a empleados	Prestaciones sociales			
2013							
Total	**14 646 712**	**5 754 705**	**3 692 597**	**5 199 410**	**7 261 821**	**271 781 492**	**269 690 877**
Industria alimentaria	1 104 209	528 035	270 265	305 909	1 522 554	38 087 805	37 591 038
Industria de las bebidas y del tabaco	53 423	13 356	25 621	14 446	204 811	4 580 534	4 576 316
Fabricación de insumos textiles y acabado de textiles	916 053	565 819	124 916	225 318	249 570	5 893 662	5 919 565
Fabricación de productos textiles, excepto prendas de vestir	129 810	83 626	12 851	33 333	32 030	724 213	715 255
Fabricación de prendas de vestir	705 038	488 873	69 568	146 597	69 506	2 878 785	2 757 462
Industria de la madera	10 547	7 284	1 125	2 138	ND	200 069	200 071

(Continúa)

<3/5>

INEGI. Anuario estadístico y geográfico de Puebla 2015.

Principales características de la industria manufacturera por subsector de actividad 2013 y 2014

Cuadro 17.1
2a. parte y última

Subsector	Remuneraciones totales pagadas al personal dependiente de la razón social (Miles de pesos)				Pago a otra razón social por el suministro de personal (Miles de pesos)	Valor de la producción de los productos elaborados (Miles de pesos)	Valor de las ventas de los productos elaborados (Miles de pesos)
	Total	Salarios a obreros	Sueldos a empleados	Prestaciones sociales			
Industria del papel	238 170	80 534	91 057	66 579	ND	5 373 450	5 563 812
Industria química	770 649	296 266	245 780	228 603	338 234	10 267 465	9 670 314
Industria del plástico y del hule	276 006	123 623	95 183	57 200	1 219 425	9 585 503	9 620 869
Fabricación de productos a base de minerales no metálicos	159 924	81 512	38 931	39 481	238 502	8 007 670	7 738 816
Industrias metálicas básicas	167 856	75 385	51 200	41 271	81 606	7 740 046	7 949 665
Fabricación de productos metálicos	382 914	130 936	144 913	107 065	ND	9 236 093	9 056 927
Fabricación de maquinaria y equipo	242 043	104 980	71 392	65 671	ND	1 913 791	1 944 648
Fabricación de equipo de transporte	9 221 571	3 074 264	2 356 715	3 790 592	3 197 460	165 124 331	164 195 039
Fabricación de muebles, colchones y persianas	59 698	36 479	10 599	12 620	0	591 061	594 474
Resto de los subsectores b/	208 801	63 733	82 481	62 587	ND	1 577 014	1 596 606
2014 P/							
Total	**16 377 355**	**6 048 880**	**4 071 552**	**6 256 923**	**6 920 494**	**270 608 852**	**265 164 155**
Industria alimentaria	1 219 126	568 925	299 313	350 888	1 336 284	39 408 348	38 380 180
Industria de las bebidas y del tabaco	47 769	23 366	11 748	12 655	221 777	4 205 232	4 208 868
Fabricación de insumos textiles y acabado de textiles	1 064 979	648 520	154 213	262 246	160 140	5 860 482	5 842 131
Fabricación de productos textiles, excepto prendas de vestir	129 085	81 101	13 956	34 028	31 862	755 203	735 387
Fabricación de prendas de vestir	716 225	486 138	83 525	146 562	87 135	3 184 846	3 062 006
Industria de la madera	11 439	8 026	1 339	2 074	ND	200 569	199 152
Industria del papel	262 736	85 385	102 503	74 848	ND	5 665 522	5 682 512
Industria química	776 070	302 245	245 557	228 268	369 979	10 979 449	10 406 910
Industria del plástico y del hule	360 120	144 289	133 345	82 486	1 351 092	10 474 816	10 176 493
Fabricación de productos a base de minerales no metálicos	121 532	67 181	27 117	27 234	307 756	8 718 542	8 463 386
Industrias metálicas básicas	169 120	76 347	52 324	40 449	89 290	8 523 339	8 324 717
Fabricación de productos metálicos	400 511	143 715	142 464	114 332	ND	9 507 578	9 366 429
Fabricación de maquinaria y equipo	250 596	102 700	66 818	81 078	ND	1 958 423	2 079 517
Fabricación de equipo de transporte	10 574 016	3 213 354	2 641 056	4 719 606	2 843 286	159 090 716	156 072 279

(Continúa)

INEGI. Anuario estadístico y geográfico de Puebla 2015.

Principales características de la industria manufacturera por subsector de actividad 2013 y 2014

Cuadro 17.1
2a. parte y última

Subsector	Remuneraciones totales pagadas al personal dependiente de la razón social (Miles de pesos)				Pago a otra razón social por el suministro de personal (Miles de pesos)	Valor de la producción de los productos elaborados (Miles de pesos)	Valor de las ventas de los productos elaborados (Miles de pesos)
	Total	Salarios a obreros	Sueldos a empleados	Prestaciones sociales			
Fabricación de muebles, colchones y persianas	63 248	38 146	11 363	13 739	0	654 946	656 875
Resto de los subsectores b/	210 783	59 442	84 911	66 430	ND	1 420 841	1 507 313

<5/5>

Nota: Los datos corresponden al tamaño de la muestra (no probabilística) para las 240 clases a nivel de entidad de la *Encuesta Mensual de la Industria Manufacturera,* es decir, al número de establecimientos que, de acuerdo con los que proporcionaron información en 2008, generan el 89.83%, aproximadamente, de los ingresos del sector. La Encuesta incluye las actividades relativas a maquila de exportación, refinación de petróleo y petroquímica básica. Los totales estatales incluyen información que no está disponible.
Debido al redondeo de las cifras, la suma de los parciales puede o no coincidir con los totales.
a/ Excluye al personal no remunerado y al que cobra exclusivamente por honorarios y comisiones.
b/ Comprende Otras industrias manufactureras, así como aquellos subsectores agrupados por razones de confidencialidad.
Fuente: INEGI. Dirección General de Estadísticas Económicas. *Encuesta Mensual de la Industria Manufacturera.*

Volumen de la producción de petrolíferos y petroquímicos por producto Serie anual de 2010 a 2014

Cuadro 17.2

Producto	2010	2011	2012	2013	2014 P/
Volumen de petrolíferos (Miles de barriles)	**0**	**0**	**0**	**0**	**0**
Volumen de petroquímicos (Toneladas)	**25 527**	**159 212**	**159 381**	**165 196**	**176 911**
Metanol	15 927	150 578	151 254	156 618	168 113
Especialidades petroquímicas	9 599	8 635	8 127	8 578	8 798

Nota: Debido al redondeo de las cifras, la suma de los parciales puede o no coincidir con los totales.
Fuente: PEMEX. Dirección Corporativa de Finanzas.

Empresas registradas y personal ocupado en las zonas industriales por municipio y zona industrial según tamaño de la empresa Al 31 de diciembre de 2014

Cuadro 17.3

Municipio / Zona industrial	Empresas registradas				Personal ocupado a/			
	Total	Pequeñas	Medianas	Grandes	**Total**	Pequeñas	Medianas	Grandes
Estado	**338**	**96**	**177**	**65**	**47 088**	**3 076**	**19 507**	**24 505**
Amozoc	**38**	15	19	4	**1 245**	250	345	650
Parque Industrial San Felipe Chachapa	**38**	15	19	4	**1 245**	250	345	650

(Continúa)

<1/2>

INEGI. Anuario estadístico y geográfico de Puebla 2015.

Empresas registradas y personal ocupado en las zonas industriales por municipio y zona industrial según tamaño de la empresa
Al 31 de diciembre de 2014

Cuadro 17.3

Municipio / Zona industrial	Empresas registradas				Personal ocupado a/			
	Total	Pequeñas	Medianas	Grandes	**Total**	Pequeñas	Medianas	Grandes
Cuautlancingo	**94**	24	41	29	**15 120**	1 333	3 898	9 889
Corredor Empresarial Cuautlancingo	**42**	12	22	8	**5 210**	144	1 431	3 635
Parque Industrial Finsa	**45**	11	14	20	**8 300**	1 162	1 245	5 893
Parque Industrial Bralemex	**7**	1	5	1	**1 610**	27	1 222	361
Huejotzingo	**38**	3	22	13	**6 370**	44	1 235	5 091
Parque Industrial San Miguel	**8**	0	5	3	**2 433**	0	225	2 208
Parque Industrial Ciudad Textil	**21**	1	12	8	**3 372**	14	655	2 703
Parque Industrial Área Cuatro	**5**	2	3	0	**205**	30	175	0
Parque Industrial El Carmen	**4**	0	2	2	**360**	0	180	180
Puebla	**139**	47	77	15	**21 221**	1 360	12 421	7 440
Parque Industrial Puebla 2000	**75**	23	46	6	**14 107**	805	8 280	5 022
Parque Industrial 5 de Mayo	**22**	6	12	4	**2 567**	90	1 437	1 040
Parque Industrial Resurrección	**24**	7	13	4	**3 476**	245	2 136	1 095
Parque Industrial San Jerónimo	**18**	11	6	1	**1 071**	220	568	283
Tehuacán	**19**	5	12	2	**729**	29	300	400
Reserva Industrial Valle de Tehuacán	**19**	5	12	2	**729**	29	300	400
San Martín Texmelucan	**10**	2	6	2	**2 403**	60	1 308	1 035
Parque Industrial Área Uno	**10**	2	6	2	**2 403**	60	1 308	1 035

<2/2>

a/ Incluye permanentes y eventuales.
Fuente: Secretaría de Competitividad, Trabajo y Desarrollo Económico del Estado.

Empresas manufactureras beneficiadas con reinversión, reinversión total y empleos generados por subsector
2014

Cuadro 17.4

Subsector	Empresas beneficiadas	Reinversión total (Miles de pesos)	Empleos generados a/
Total	**40**	**30 093 250**	**6 646**
Industria alimentaria	3	162 507	187
Fabricación de prendas de vestir	4	299 715	200
Industria química	3	9 228	1
Industria del plástico y del hule	4	450 395	307
Fabricación de productos metálicos	2	11 198 681	23
Fabricación de maquinaria y equipo	1	20 000	0
Fabricación de equipo de transporte	13	15 351 766	4 505
Resto de los subsectores	10	2 600 959	1 423

Nota: Debido al redondeo de las cifras, la suma de los parciales puede o no coincidir con los totales.
a/ Comprende permanentes y eventuales.
Fuente: Secretaría de Competitividad, Trabajo y Desarrollo Económico del Estado.

18. Construcción

18.1 Personal ocupado y remuneraciones pagadas en las empresas constructoras 2014 P/

18.2 Principales características de las empresas constructoras Serie anual de 2009 a 2014

18.3 Valor de la producción de las empresas constructoras por tipo de obra 2014 P/ (Miles de pesos)

18.4 Valor de la producción de las empresas constructoras por sector contratante 2014 P/ (Miles de pesos)

18.5 Índice general y subíndices del costo de la construcción residencial en la ciudad de Puebla Serie anual de 2010 a 2014 (Base junio de 2012 = 100)

18. Construcción

Personal ocupado y remuneraciones pagadas en las empresas constructoras 2014 P/

Cuadro 18.1

Concepto	Total
Personal ocupado (Promedio mensual)	**11 800**
Dependiente de la razón social	10 977
Obreros	7 944
Empleados	2 496
Personal no remunerado a/	538
No dependiente de la razón social	823
Remuneraciones b/ (Miles de pesos)	**725 117**
Salarios a obreros	451 564
Sueldos a empleados	273 553

Nota: La información se genera con un esquema de muestreo probabilístico y estratificado, considera como variable de estratificación un componente principal conformado por el personal ocupado y el valor de la producción. Se considera como referencia de marco el directorio de los Censos Económicos del 2009, junto con el directorio de la Cámara Mexicana de la Industria de la Construcción (CMIC) y el directorio de la Cámara Nacional de la Industria de Desarrollo y Promoción de Vivienda (CANADEVI).
Debido al redondeo de las cifras, la suma de los parciales puede o no coincidir con los totales.

a/ Se refiere a propietarios, familiares y otros trabajadores que no recibieron un sueldo o salario, ni comisiones u honorarios.

b/ Excluye: contribuciones patronales a regímenes de seguridad social, otras prestaciones sociales, utilidades repartidas a los trabajadores y pagos de indemnización o liquidación del personal.

Fuente: INEGI. Dirección General de Estadísticas Económicas. *Encuesta Nacional de Empresas Constructoras.*

Principales características de las empresas constructoras Serie anual de 2009 a 2014

Cuadro 18.2

Año	Personal ocupado (Promedio mensual)	Remuneraciones a/ (Miles de pesos)	Valor de la producción de las empresas ubicadas en la entidad b/ (Miles de pesos)	Valor de la producción generado en la entidad c/ (Miles de pesos)	Valor de los gastos d/ (Miles de pesos)	Valor de los ingresos e/ (Miles de pesos)
2009	10 541	668 838	5 082 416	7 964 257	4 612 613	8 066 481
2010	10 475	685 150	5 216 247	8 045 882	4 398 897	8 583 870
2011	9 780	613 587	5 034 401	7 200 326	4 429 646	6 212 820

(Continúa)

INEGI. Anuario estadístico y geográfico de Puebla 2015.

Principales características de las empresas constructoras
Serie anual de 2009 a 2014

Cuadro 18.2

Año	Personal ocupado (Promedio mensual)	Remune-raciones a/ (Miles de pesos)	Valor de la producción de las empresas ubicadas en la entidad b/ (Miles de pesos)	Valor de la producción generado en la entidad c/ (Miles de pesos)	Valor de los gastos d/ (Miles de pesos)	Valor de los ingresos e/ (Miles de pesos)
2012	12 517	854 971	7 302 314	9 534 559	6 158 448	10 050 872
2013	11 841	811 097	5 946 483	8 366 842	5 029 518	8 393 247
2014 P/	11 800	725 117	5 595 377	9 774 032	5 066 481	6 636 343

<2/2>

Nota: La información se genera con un esquema de muestreo probabilístico y estratificado, considera como variable de estratificación un componente principal conformado por el personal ocupado y el valor de la producción. Se considera como referencia de marco el directorio de los Censos Económicos del 2009, junto con el directorio de la Cámara Mexicana de la Industria de la Construcción (CMIC) y el directorio de la Cámara Nacional de la Industria de Desarrollo y Promoción de Vivienda (CANADEVI).

a/ Excluye: contribuciones patronales a regímenes de seguridad social, otras prestaciones sociales, utilidades repartidas a los trabajadores y pagos de indemnización o liquidación del personal.

b/ Comprende el valor de la producción realizada por las empresas constructoras ubicadas en la entidad e incluye las obras realizadas, tanto en la entidad, como fuera de la misma.

c/ Comprende el valor de la producción generado en la entidad, independientemente de que las empresas constructoras se encuentren o no ubicadas en ella.

d/ Comprende: compra de materiales como contratista principal y dados a subcontratistas, compra de materiales como subcontratista, materiales consumidos en la producción de activos fijos para uso propio, suministro de personal, pagos a subcontratistas, así como otros gastos en la ejecución de obras y servicios.

e/ Comprende: prestación de servicios, ejecución de obras como contratista principal, ejecución de obras como subcontratista, administración o supervisión de obras, alquiler de bienes muebles e inmuebles, anticipos y otros ingresos por la ejecución de obras y servicios.

Fuente: INEGI. Dirección General de Estadísticas Económicas. *Encuesta Nacional de Empresas Constructoras.*

Valor de la producción de las empresas constructoras por tipo de obra
2014 P/
(Miles de pesos)

Cuadro 18.3

Tipo de obra	Valor de la producción de las empresas ubicadas en la entidad a/	Valor de la producción generado en la entidad b/
Total	**5 595 377**	**9 774 032**
Edificación	1 913 711	3 789 047
Agua, riego y saneamiento	18 740	137 476
Electricidad y comunicaciones	65 719	389 629
Transporte	3 007 952	4 968 082
Petróleo y petroquímica c/	2 000	64 114
Otras obras	587 255	425 684

a/ Comprende el valor de la producción realizada por las empresas constructoras ubicadas en la entidad e incluye las obras realizadas, tanto en la entidad, como fuera de la misma.

b/ Comprende el valor de la producción generado en la entidad, independientemente de que las empresas constructoras se encuentren o no ubicadas en ella.

c/ Incluye las obras generadas en: la construcción para conducción por tubería de hidrocarburos (gasoductos, oleoductos, estaciones de bombeo y plantas de almacenamiento de hidrocarburos), la construcción de plantas petroleras (de extracción, de refinación, petroquímicas, plataformas petroleras y plantas de procesamiento de gas natural) y en la administración y supervisión de obras para petróleo y gas. Excluye perforación de pozos petroleros y actividades anexas.

Fuente: INEGI. Dirección General de Estadísticas Económicas. *Encuesta Nacional de Empresas Constructoras.*

Valor de la producción de las empresas constructoras por sector contratante 2014 P/

Cuadro 18.4

(Miles de pesos)

Sector contratante	Valor de la producción de las empresas ubicadas en la entidad a/	Valor de la producción generado en la entidad b/
Total	**5 595 377**	**9 774 032**
Sector público	3 171 552	5 488 662
Sector privado (concesionada y no concesionada)	2 423 825	4 285 370

a/ Comprende el valor de la producción realizada por las empresas constructoras ubicadas en la entidad e incluye las obras realizadas, tanto en la entidad, como fuera de la misma.

b/ Comprende el valor de la producción generado en la entidad, independientemente de que las empresas constructoras se encuentren o no ubicadas en ella.

Fuente: INEGI. Dirección General de Estadísticas Económicas. *Encuesta Nacional de Empresas Constructoras.*

Índice general y subíndices del costo de la construcción residencial en la ciudad de Puebla Serie anual de 2010 a 2014

Cuadro 18.5

(Base junio de 2012 = 100)

Índice y subíndices	2010	2011	2012	2013	2014
Índice general	**91.1**	**99.5**	**100.2**	**101.6**	**106.0**
Materiales de construcción	89.6	100.0	99.8	100.8	104.2
Alquiler de maquinaria	95.7	98.4	99.2	100.7	103.7
Mano de obra	96.4	97.9	101.8	105.1	114.6

Nota: Datos referidos al mes de diciembre de cada año.

Fuente: INEGI. Dirección General de Estadísticas Económicas. *Índices de precios.* www.inegi.org.mx (13 de julio de 2015).

19. Electricidad

19.1 Centrales generadoras, unidades de generación, capacidad efectiva y energía eléctrica producida y entregada por tipo de planta
2014

19.2 Usuarios, volumen y valor de las ventas de energía eléctrica según tipo de servicio
2014

19.3 Usuarios de energía eléctrica por municipio según tipo de servicio
Al 31 de diciembre de 2014

19.4 Volumen de las ventas de energía eléctrica por municipio según tipo de servicio
2014
(Megawatts-hora)

19.5 Valor de las ventas de energía eléctrica por municipio según tipo de servicio
2014
(Miles de pesos)

19.6 Unidades y potencia del equipo de transmisión y distribución de energía eléctrica por municipio
Al 31 de diciembre de 2014

19.7 Personal ocupado y sus remuneraciones en la Comisión Federal de Electricidad según tipo de actividad
2014

19. Electricidad

Centrales generadoras, unidades de generación, capacidad efectiva y energía eléctrica producida y entregada por tipo de planta 2014

Cuadro 19.1

Tipo de planta	Centrales generadoras a/	Unidades de generación a/	Capacidad efectiva a/ (Megawatts)	Energía eléctrica producida (Gigawatts-hora)	Energía eléctrica entregada (Gigawatts-hora)
Total	**9**	**38**	**808**	**4 899**	**4 799**
Hidroeléctrica	7	26	384	1 500	1 480
Termoeléctrica	2	12	424	3 399	3 320
Ciclo combinado	1	3	382	2 948	2 894
Geotermoeléctrica	1	9	42	450	426

Nota: Debido al redondeo de las cifras, la suma de los parciales puede o no coincidir con los totales.
a/ Datos referidos al 31 de diciembre.
Fuente: CFE, *Informe de Operación 2014.*

Usuarios, volumen y valor de las ventas de energía eléctrica según tipo de servicio 2014

Cuadro 19.2

Concepto	**Total**	Doméstico a/	Alumbrado público b/	Bombeo de aguas potables y negras c/	Agrícola d/	Industrial y de servicios e/
Usuarios f/	**1 927 121**	1 686 653	3 259	1 741	4 005	231 463
Volumen de las ventas (Megawatts-hora)	**7 563 938**	1 741 052	247 038	96 747	275 491	5 203 610
Valor de las ventas (Miles de pesos)	**11 855 088**	1 970 409	655 885	178 992	156 241	8 893 561

a/ Comprende las tarifas: 1, 1A, 1B, 1C, 1D, 1E, 1F y DAC.
b/ Comprende la tarifa 5A.
c/ Comprende la tarifa 6.
d/ Comprende las tarifas: 9, 9M, 9-CU y 9-N.
e/ Comprende las tarifas: 2, 3, 7, O-M, H-M, H-MC, HS, HS-L, HT y HT-L.
f/ Se refiere al número de contratos celebrados para el suministro de energía eléctrica, existentes al 31 de diciembre.
Fuente: CFE, División Centro Oriente. Subgerencia Comercial; Departamento de Estadística y Estudios Comerciales.

Usuarios de energía eléctrica por municipio según tipo de servicio
Al 31 de diciembre de 2014

Cuadro 19.3

Municipio	Total a/	Doméstico b/	Alumbrado público c/	Bombeo de aguas potables y negras d/	Agrícola e/	Industrial y de servicios f/
Estado	**1 927 121**	**1 686 653**	**3 259**	**1 741**	**4 005**	**231 463**
Acajete	**13 255**	12 141	14	12	1	1 087
Acateno	**2 677**	2 442	16	1	0	218
Acatlán	**14 909**	12 731	34	31	266	1 847
Acatzingo	**13 671**	11 378	10	17	59	2 207
Acteopan	**811**	717	3	10	0	81
Ahuacatlán	**2 644**	2 503	7	0	1	133
Ahuatlán	**838**	763	8	8	0	59
Ahuazotepec	**3 140**	2 798	15	9	3	315
Ahuehuetitla	**865**	780	8	3	7	67
Ajalpan	**15 780**	14 159	46	17	2	1 556
Albino Zertuche	**632**	590	2	2	1	37
Aljojuca	**1 842**	1 688	6	4	6	138
Altepexi	**5 575**	5 011	1	2	10	551
Amixtlán	**1 220**	1 175	4	2	0	39
Amozoc	**25 710**	23 145	20	18	0	2 527
Aquixtla	**2 636**	2 398	20	7	4	207
Atempan	**6 324**	5 719	3	3	0	599
Atexcal	**1 256**	1 134	11	0	0	111
Atlequizayan	**686**	669	1	0	0	16
Atlixco	**53 498**	46 100	158	44	310	6 886
Atoyatempan	**2 016**	1 804	1	4	17	190
Atzala	**462**	419	1	2	7	33
Atzitzihuacán	**3 475**	3 166	8	12	4	285
Atzitzintla	**1 998**	1 842	13	1	0	142
Axutla	**590**	535	4	2	9	40
Ayotoxco de Guerrero	**2 230**	2 029	8	1	1	191
Calpan	**4 008**	3 663	5	4	2	334
Caltepec	**1 617**	1 480	11	12	3	111
Camocuautla	**600**	581	3	0	0	16
Cañada Morelos	**5 005**	4 530	20	24	44	387
Caxhuacan	**911**	888	3	0	0	20
Chalchicomula de Sesma	**13 254**	11 426	43	29	36	1 720
Chapulco	**1 418**	1 255	3	3	7	150
Chiautla	**7 361**	6 474	32	15	14	826
Chiautzingo	**5 005**	4 448	5	3	36	513
Chichiquila	**4 350**	4 095	29	1	0	225
Chiconcuautla	**814**	793	0	0	0	21
Chietla	**12 755**	11 485	28	24	25	1 193
Chigmecatitlán	**593**	560	1	2	0	30
Chignahuapan	**18 805**	16 229	54	35	43	2 444
Chignautla	**7 773**	6 967	2	5	0	799
Chila	**2 027**	1 801	16	8	10	192
Chila de la Sal	**614**	569	2	6	0	37
Chilchotla	**3 856**	3 506	24	0	0	326
Chinantla	**1 176**	1 053	6	6	8	103
Coatepec	**178**	164	1	0	2	11
Coatzingo	**1 037**	969	4	2	0	62
Cohetzala	**511**	467	4	3	3	34
Cohuecan	**1 275**	1 159	5	0	0	111
Coronango	**11 468**	10 299	6	0	11	1 152
Coxcatlán	**6 240**	5 800	10	5	5	420
Coyomeapan	**3 107**	2 982	1	2	0	122
Coyotepec	**1 305**	1 203	3	3	21	75
Cuapiaxtla de Madero	**2 443**	1 985	3	7	29	419
Cuautempan	**2 472**	2 298	14	1	0	159
Cuautinchán	**2 045**	1 822	8	7	12	196

(Continúa)

INEGI. Anuario estadístico y geográfico de Puebla 2015.

Usuarios de energía eléctrica por municipio según tipo de servicio
Al 31 de diciembre de 2014

Cuadro 19.3

Municipio	**Total** a/	Doméstico b/	Alumbrado público c/	Bombeo de aguas potables y negras d/	Agrícola e/	Industrial y de servicios f/
Cuautlancingo	**46 034**	42 260	68	16	4	3 686
Cuayuca de Andrade	**856**	772	13	4	5	62
Cuetzalan del Progreso	**12 099**	11 327	14	7	0	751
Cuyoaco	**4 203**	3 856	18	18	15	296
Domingo Arenas	**1 978**	1 805	1	0	5	167
Eloxochitlán	**1 673**	1 646	0	0	0	27
Epatlán	**1 512**	1 353	8	6	12	133
Esperanza	**4 254**	3 734	18	11	25	466
Francisco Z. Mena	**4 533**	4 210	12	6	2	303
General Felipe Ángeles	**4 879**	4 392	7	9	30	441
Guadalupe	**2 973**	2 563	10	18	139	243
Guadalupe Victoria	**5 298**	4 491	9	10	53	735
Hermenegildo Galeana	**1 452**	1 388	7	0	0	57
Honey	**1 763**	1 650	2	3	2	106
Huaquechula	**8 196**	7 428	27	25	70	646
Huatlatlauca	**2 718**	2 469	18	19	6	206
Huauchinango	**25 857**	23 136	40	5	2	2 674
Huehuetla	**3 086**	2 891	9	2	0	184
Huehuetlán el Chico	**2 857**	2 522	7	4	8	316
Huehuetlán el Grande	**1 767**	1 617	10	5	0	135
Huejotzingo	**23 967**	21 419	27	17	31	2 473
Hueyapan	**2 670**	2 480	1	1	0	188
Hueytamalco	**7 458**	6 790	51	0	0	617
Hueytlalpan	**921**	888	1	0	0	32
Huitzilan de Serdán	**2 570**	2 497	1	1	0	71
Huitziltepec	**1 672**	1 502	3	3	16	148
Ixcamilpa de Guerrero	**1 272**	1 159	10	5	1	97
Ixcaquixtla	**2 787**	2 377	8	6	54	342
Ixtacamaxtitlán	**6 363**	5 877	33	21	8	424
Ixtepec	**1 418**	1 366	1	0	0	51
Izúcar de Matamoros	**27 791**	24 352	59	33	76	3 271
Jalpan	**2 235**	2 164	0	1	0	70
Jolalpan	**3 075**	2 784	10	3	2	276
Jonotla	**1 225**	1 137	3	0	0	85
Jopala	**2 577**	2 513	2	1	0	61
Juan C. Bonilla	**7 399**	6 765	15	3	19	597
Juan Galindo	**2 773**	2 487	2	0	0	284
Juan N. Méndez	**1 652**	1 503	7	6	21	115
Lafragua	**2 322**	2 130	13	9	2	168
La Magdalena Tlatlauquitepec	**169**	144	1	1	0	23
Libres	**10 448**	9 093	24	20	105	1 206
Los Reyes de Juárez	**6 274**	5 527	8	9	35	695
Mazapiltepec de Juárez	**706**	632	3	2	5	64
Mixtla	**647**	569	2	2	9	65
Molcaxac	**1 995**	1 769	5	6	9	206
Naupan	**1 444**	1 397	2	0	0	45
Nauzontla	**681**	652	3	1	0	25
Nealtican	**3 850**	3 125	1	2	21	701
Nicolás Bravo	**1 615**	1 434	4	4	3	170
Nopalucan	**6 191**	5 598	12	13	24	544
Ocotepec	**1 589**	1 462	11	8	0	108
Ocoyucan	**5 907**	5 124	11	2	5	765
Olintla	**2 854**	2 751	3	5	0	95
Oriental	**4 811**	4 267	8	9	35	492
Pahuatlán	**3 886**	3 628	2	1	0	255
Palmar de Bravo	**10 589**	9 392	19	27	178	973
Pantepec	**4 758**	4 464	44	9	0	241
Petlalcingo	**3 385**	3 034	12	14	18	307

(Continúa)

INEGI. Anuario estadístico y geográfico de Puebla 2015.

Usuarios de energía eléctrica por municipio según tipo de servicio
Al 31 de diciembre de 2014

Cuadro 19.3

Municipio	**Total** a/	Doméstico b/	Alumbrado público c/	Bombeo de aguas potables y negras d/	Agrícola e/	Industrial y de servicios f/
Piaxtla	**2 559**	2 261	14	12	72	200
Puebla	**591 834**	505 629	539	105	7	85 554
Quecholac	**12 597**	11 000	19	17	179	1 382
Quimixtlán	**3 938**	3 675	36	0	0	227
Rafael Lara Grajales	**4 608**	3 691	5	4	6	902
San Andrés Cholula	**61 078**	53 159	124	14	60	7 721
San Antonio Cañada	**1 064**	975	2	5	0	82
San Diego la Mesa Tochimiltzingo	**376**	324	4	2	0	46
San Felipe Teotlalcingo	**2 682**	2 467	3	2	15	195
San Felipe Tepatlán	**398**	377	6	0	0	15
San Gabriel Chilac	**4 743**	4 311	2	3	4	423
San Gregorio Atzompa	**3 281**	2 557	2	3	16	703
San Jerónimo Tecuanipan	**1 540**	1 375	3	1	31	130
San Jerónimo Xayacatlán	**1 931**	1 783	15	12	6	115
San José Chiapa	**2 237**	1 999	6	10	22	200
San José Miahuatlán	**4 352**	3 952	4	2	0	394
San Juan Atenco	**1 182**	1 060	4	4	1	113
San Juan Atzompa	**339**	309	1	1	0	28
San Martín Texmelucan	**50 894**	43 990	24	23	58	6 799
San Martín Totoltepec	**245**	218	1	1	6	19
San Matías Tlalancaleca	**5 949**	5 356	4	7	13	569
San Miguel Ixitlán	**312**	288	0	0	0	24
San Miguel Xoxtla	**3 598**	3 212	1	3	0	382
San Nicolás Buenos Aires	**2 624**	2 281	8	6	77	252
San Nicolás de los Ranchos	**3 063**	2 794	3	1	0	265
San Pablo Anicano	**1 516**	1 324	15	5	46	126
San Pedro Cholula	**47 819**	41 041	70	12	94	6 602
San Pedro Yeloixtlahuaca	**1 217**	1 053	6	8	24	126
San Salvador el Seco	**8 446**	7 291	6	9	93	1 047
San Salvador el Verde	**8 805**	7 990	7	13	40	755
San Salvador Huixcolotla	**5 618**	3 951	6	2	29	1 630
San Sebastián Tlacotepec	**1 980**	1 902	9	0	0	69
Santa Catarina Tlaltempan	**427**	394	1	4	0	28
Santa Inés Ahuatempan	**2 160**	1 999	7	7	0	147
Santa Isabel Cholula	**2 976**	2 573	7	2	77	317
Santiago Miahuatlán	**6 053**	5 470	3	10	13	557
Santo Tomás Hueyotlipan	**2 252**	1 948	2	5	12	285
Soltepec	**2 965**	2 703	12	6	2	242
Tecali de Herrera	**6 590**	5 436	17	20	34	1 083
Tecamachalco	**24 427**	20 506	47	34	127	3 713
Tecomatlán	**2 314**	2 049	9	8	72	176
Tehuacán	**102 051**	86 526	111	42	23	15 349
Tehuitzingo	**4 538**	3 957	25	18	39	499
Tenampulco	**1 961**	1 818	1	0	0	142
Teopantlán	**1 292**	1 188	4	3	0	97
Teotlalco	**877**	804	9	2	0	62
Tepanco de López	**6 085**	5 266	6	8	52	753
Tepango de Rodríguez	**821**	764	2	6	4	45
Tepatlaxco de Hidalgo	**4 158**	3 826	1	1	0	330
Tepeaca	**22 009**	18 345	25	33	102	3 504
Tepemaxalco	**254**	236	3	0	0	15
Tepeojuma	**2 922**	2 679	12	11	8	212
Tepetzintla	**1 687**	1 597	13	2	0	75
Tepexco	**1 636**	1 509	9	6	2	110
Tepexi de Rodríguez	**6 709**	5 934	25	22	36	692
Tepeyahualco	**4 774**	4 154	14	12	60	534
Tepeyahualco de Cuauhtémoc	**1 183**	993	3	2	16	169
Tetela de Ocampo	**7 904**	7 192	27	4	5	676

(Continúa)

INEGI. Anuario estadístico y geográfico de Puebla 2015.

Usuarios de energía eléctrica por municipio según tipo de servicio
Al 31 de diciembre de 2014

Cuadro 19.3

Municipio	**Total** a/	Doméstico b/	Alumbrado público c/	Bombeo de aguas potables y negras d/	Agrícola e/	Industrial y de servicios f/
Teteles de Avila Castillo	**2 036**	1 817	1	3	1	214
Teziutlán	**33 500**	28 389	18	10	0	5 083
Tianguismanalco	**3 386**	3 035	9	8	22	312
Tilapa	**3 001**	2 792	7	6	16	180
Tlachichuca	**6 875**	6 161	26	3	17	668
Tlacotepec de Benito Juárez	**13 799**	12 251	26	34	53	1 435
Tlacuilotepec	**3 045**	2 907	2	1	0	135
Tlahuapan	**9 634**	8 746	16	12	24	836
Tlaltenango	**1 555**	1 419	1	3	11	121
Tlanepantla	**1 161**	1 002	1	1	4	153
Tlaola	**1 940**	1 893	0	0	0	47
Tlapacoya	**241**	229	0	0	0	12
Tlapanalá	**2 799**	2 511	9	8	32	239
Tlatlauquitepec	**15 153**	13 784	9	13	4	1 343
Tlaxco	**1 053**	999	2	0	0	52
Tochimilco	**4 535**	4 204	11	7	1	312
Tochtepec	**5 801**	5 057	7	11	53	673
Totoltepec de Guerrero	**594**	551	2	0	0	41
Tulcingo	**4 668**	4 176	10	8	25	449
Tuzamapan de Galeana	**1 244**	1 177	2	0	0	65
Tzicatlacoyan	**1 483**	1 364	7	7	1	104
Venustiano Carranza	**9 092**	8 073	26	18	1	974
Vicente Guerrero	**5 353**	4 946	11	24	0	372
Xayacatlán de Bravo	**819**	751	5	11	6	46
Xicotepec	**20 449**	17 958	19	4	0	2 468
Xicotlán	**389**	354	2	1	1	31
Xiutetelco	**9 232**	8 389	17	6	0	820
Xochiapulco	**662**	620	2	3	1	36
Xochiltepec	**1 014**	932	3	2	15	62
Xochitlán de Vicente Suárez	**1 954**	1 872	11	1	0	70
Xochitlán Todos Santos	**2 132**	1 988	3	5	7	129
Yaonáhuac	**2 002**	1 847	2	0	0	153
Yehualtepec	**6 772**	6 105	11	10	8	638
Zacapala	**1 544**	1 384	19	8	15	118
Zacapoaxtla	**17 540**	16 063	9	32	2	1 434
Zacatlán	**23 320**	20 714	62	29	4	2 511
Zapotitlán	**3 064**	2 656	13	15	6	374
Zapotitlán de Méndez	**1 604**	1 522	2	1	0	79
Zaragoza	**5 495**	4 686	2	16	1	790
Zautla	**5 462**	5 104	31	17	1	309
Zihuateutla	**1 310**	1 222	3	3	0	82
Zinacatepec	**5 273**	4 630	1	7	16	619
Zongozotla	**1 121**	1 085	1	0	0	35
Zoquiapan	**593**	557	1	0	0	35
Zoquitlán	**4 875**	4 721	5	6	0	143

<4/4>

a/ Se refiere al número de contratos celebrados para el suministro de energía eléctrica.
b/ Comprende las tarifas: 1, 1A, 1B, 1C, 1D, 1E, 1F y DAC.
c/ Comprende la tarifa 5A.
d/ Comprende la tarifa 6.
e/ Comprende las tarifas: 9, 9M, 9-CU y 9-N.
f/ Comprende las tarifas: 2, 3, 7, O-M, H-M, H-MC, HS, HS-L, HT y HT-L.
Fuente: CFE, División Centro Oriente. Subgerencia Comercial; Departamento de Estadística y Estudios Comerciales.

Volumen de las ventas de energía eléctrica por municipio según tipo de servicio 2014

Cuadro 19.4

(Megawatts-hora)

Municipio	Total	Doméstico a/	Alumbrado público b/	Bombeo de aguas potables y negras c/	Agrícola d/	Industrial y de servicios e/
Estado	**7 563 938**	**1 741 052**	**247 038**	**96 747**	**275 491**	**5 203 610**
Acajete	**49 758**	12 740	2 768	516	3	33 730
Acateno	**3 168**	2 486	211	41	0	430
Acatlán	**23 566**	12 032	1 819	961	993	7 761
Acatzingo	**32 355**	12 289	2 294	1 317	6 965	9 490
Acteopan	**1 215**	671	161	149	0	234
Ahuacatlán	**1 752**	1 313	140	0	1	299
Ahuatlán	**952**	672	117	98	0	65
Ahuazotepec	**9 752**	1 598	514	529	1	7 110
Ahuehuetitla	**1 100**	651	234	71	24	120
Ajalpan	**34 224**	12 243	1 735	1 294	37	18 915
Albino Zertuche	**747**	540	69	70	1	67
Aljojuca	**2 563**	1 414	394	426	132	197
Altepexi	**10 337**	5 182	581	200	2 365	2 008
Amixtlán	**800**	583	150	12	0	56
Amozoc	**121 223**	23 923	3 182	1 391	0	92 727
Aquixtla	**2 323**	1 479	253	52	4	534
Atempan	**6 963**	4 740	922	85	0	1 216
Atexcal	**4 518**	753	393	0	0	3 371
Atlequizayan	**538**	425	81	0	0	31
Atlixco	**112 359**	48 624	5 353	3 264	10 123	44 995
Atoyatempan	**3 832**	1 856	356	244	775	601
Atzala	**2 928**	431	62	141	712	1 583
Atzitzihuacán	**5 213**	2 617	1 507	541	138	410
Atzitzintla	**2 657**	1 455	368	35	0	799
Axutla	**810**	457	220	65	34	35
Ayotoxco de Guerrero	**2 705**	1 940	213	NS	2	550
Calpan	**4 363**	3 233	479	103	15	533
Caltepec	**1 079**	756	186	44	1	92
Camocuautla	**364**	266	84	0	0	13
Cañada Morelos	**8 963**	3 974	768	821	1 760	1 641
Caxhuacan	**965**	670	246	0	0	49
Chalchicomula de Sesma	**29 156**	10 876	1 569	2 679	4 599	9 433
Chapulco	**3 704**	1 626	334	306	302	1 137
Chiautla	**11 111**	6 536	1 003	523	371	2 679
Chiautzingo	**7 472**	4 028	356	356	1 938	794
Chichiquila	**3 470**	2 578	553	6	0	333
Chiconcuautla	**478**	418	0	0	0	60
Chietla	**20 846**	11 955	1 176	1 185	2 675	3 856
Chigmecatitlán	**526**	273	156	54	0	44
Chignahuapan	**27 250**	13 614	3 128	1 479	193	8 836
Chignautla	**10 522**	6 092	787	131	0	3 512
Chila	**2 140**	1 131	567	156	21	265
Chila de la Sal	**660**	440	113	47	0	59
Chilchotla	**3 559**	2 614	544	0	0	401
Chinantla	**1 572**	846	251	163	121	191
Coatepec	**170**	103	56	0	3	8
Coatzingo	**1 337**	867	171	189	0	110
Cohetzala	**871**	480	126	108	109	49
Cohuecan	**1 546**	859	384	133	0	170
Coronango	**20 656**	11 001	1 851	0	177	7 627
Coxcatlán	**6 979**	5 023	748	49	96	1 062
Coyomeapan	**2 105**	1 746	203	NS	0	156
Coyotepec	**3 284**	660	266	107	1 800	452
Cuapiaxtla de Madero	**16 908**	2 184	435	254	2 629	11 407
Cuautempan	**1 832**	1 256	371	16	0	189

(Continúa)

INEGI. Anuario estadístico y geográfico de Puebla 2015.

Volumen de las ventas de energía eléctrica por municipio según tipo de servicio 2014

Cuadro 19.4

(Megawatts-hora)

Municipio	**Total**	Doméstico a/	Alumbrado público b/	Bombeo de aguas potables y negras c/	Agrícola d/	Industrial y de servicios e/
Cuautinchán	**3 887**	1 874	463	232	379	941
Cuautlancingo	**321 331**	41 912	3 364	2 255	92	273 707
Cuayuca de Andrade	**1 082**	608	294	102	-4 f/	83
Cuetzalan del Progreso	**12 193**	8 470	1 565	24	0	2 133
Cuyoaco	**8 187**	3 266	496	852	1 155	2 418
Domingo Arenas	**2 227**	1 505	198	0	122	402
Eloxochitlán	**913**	903	0	0	0	11
Epatlán	**2 358**	1 403	142	194	245	375
Esperanza	**10 183**	3 174	830	528	2 249	3 402
Francisco Z. Mena	**5 613**	4 224	535	447	13	394
General Felipe Ángeles	**10 588**	3 923	585	830	4 338	912
Guadalupe	**3 669**	2 024	682	415	258	290
Guadalupe Victoria	**18 584**	3 865	1 100	1 098	5 339	7 182
Hermenegildo Galeana	**836**	560	234	0	0	43
Honey	**1 950**	1 327	184	146	88	206
Huaquechula	**19 242**	7 072	1 219	1 684	7 706	1 560
Huatlatlauca	**3 007**	1 406	884	436	74	207
Huauchinango	**59 680**	24 631	4 440	554	4	30 050
Huehuetla	**2 540**	1 716	334	2	0	488
Huehuetlán el Chico	**7 121**	2 450	276	418	3 300	677
Huehuetlán el Grande	**2 067**	1 401	410	28	0	227
Huejotzingo	**1 083 969**	20 523	4 211	2 163	640	1 056 431
Hueyapan	**2 572**	1 823	387	5	0	357
Hueytamalco	**8 838**	6 015	1 034	NS	0	1 790
Hueytlalpan	**773**	588	115	0	0	70
Huitzilan de Serdán	**1 766**	1 312	334	1	0	120
Huitziltepec	**4 557**	1 313	331	193	1 966	753
Ixcamilpa de Guerrero	**1 632**	1 089	217	187	9	131
Ixcaquixtla	**9 651**	2 122	478	283	4 306	2 463
Ixtacamaxtitlán	**5 215**	3 674	628	257	27	628
Ixtepec	**1 729**	879	312	0	0	538
Izúcar de Matamoros	**58 557**	26 716	3 117	1 560	5 113	22 052
Jalpan	**1 945**	1 805	0	1	0	139
Jolalpan	**4 051**	2 936	328	218	62	508
Jonotla	**1 169**	805	244	0	0	119
Jopala	**1 662**	1 512	65	9	0	76
Juan C. Bonilla	**11 040**	6 906	747	150	520	2 718
Juan Galindo	**3 030**	2 307	429	0	0	294
Juan N. Méndez	**2 856**	1 007	249	141	1 340	119
Lafragua	**2 676**	1 406	362	363	302	244
La Magdalena Tlatlauquitepec	**237**	108	52	39	0	37
Libres	**22 576**	7 968	1 146	1 358	8 083	4 021
Los Reyes de Juárez	**19 888**	5 742	768	994	7 846	4 537
Mazapiltepec de Juárez	**1 266**	570	214	104	171	207
Mixtla	**2 014**	544	216	113	1 012	129
Molcaxac	**2 460**	1 290	389	143	254	384
Naupan	**968**	742	189	0	0	37
Nauzontla	**603**	407	144	13	0	40
Nealtican	**10 034**	2 948	423	606	1 864	4 192
Nicolás Bravo	**2 814**	1 350	259	152	5	1 049
Nopalucan	**22 424**	5 475	588	1 000	2 621	12 740
Ocotepec	**1 950**	1 107	284	413	0	146
Ocoyucan	**10 621**	5 795	1 006	390	69	3 362
Olintla	**1 728**	1 425	188	8	0	107
Oriental	**10 306**	4 006	770	759	2 841	1 932
Pahuatlán	**4 013**	2 611	679	4	0	719
Palmar de Bravo	**38 846**	8 429	1 243	1 414	23 927	3 832

(Continúa)

INEGI. Anuario estadístico y geográfico de Puebla 2015.

Volumen de las ventas de energía eléctrica por municipio según tipo de servicio 2014

Cuadro 19.4

(Megawatts-hora)

Municipio	**Total**	Doméstico a/	Alumbrado público b/	Bombeo de aguas potables y negras c/	Agrícola d/	Industrial y de servicios e/
Pantepec	**5 108**	3 749	700	285	0	373
Petlalcingo	**3 871**	2 196	1 004	180	56	436
Piaxtla	**2 949**	1 935	347	287	127	252
Puebla	**2 816 637**	602 280	71 703	8 831	84	2 133 739
Quecholac	**173 885**	10 886	1 309	1 816	25 146	134 729
Quimixtlán	**3 676**	2 468	900	0	0	308
Rafael Lara Grajales	**23 943**	3 964	480	648	194	18 657
San Andrés Cholula	**201 053**	77 659	8 330	374	1 291	113 400
San Antonio Cañada	**1 383**	832	182	135	0	234
San Diego la Mesa Tochimiltzingo	**407**	233	122	10	0	43
San Felipe Teotlalcingo	**4 155**	2 276	410	195	846	428
San Felipe Tepatlán	**226**	156	64	0	0	7
San Gabriel Chilac	**9 810**	3 887	717	146	889	4 172
San Gregorio Atzompa	**11 438**	3 368	502	390	874	6 303
San Jerónimo Tecuanipan	**3 344**	1 304	253	192	1 087	507
San Jerónimo Xayacatlán	**2 223**	1 129	549	281	22	242
San José Chiapa	**6 648**	2 224	468	221	807	2 927
San José Miahuatlán	**4 374**	3 263	322	93	0	696
San Juan Atenco	**1 655**	798	323	243	162	129
San Juan Atzompa	**418**	203	166	21	0	28
San Martín Texmelucan	**461 085**	46 649	7 045	2 826	4 297	400 269
San Martín Totoltepec	**519**	218	101	77	85	37
San Matías Tlalancaleca	**10 778**	5 532	1 033	852	1 119	2 242
San Miguel Ixitlán	**135**	113	0	0	0	22
San Miguel Xoxtla	**27 230**	3 738	326	389	0	22 777
San Nicolás Buenos Aires	**19 840**	2 010	462	266	8 397	8 704
San Nicolás de los Ranchos	**3 573**	2 435	433	212	0	492
San Pablo Anicano	**1 889**	1 039	389	175	170	116
San Pedro Cholula	**122 656**	49 221	3 891	634	1 509	67 401
San Pedro Yeloixtlahuaca	**1 602**	846	235	254	63	203
San Salvador el Seco	**18 695**	6 523	984	1 054	5 035	5 099
San Salvador el Verde	**27 304**	7 490	1 133	1 722	2 885	14 074
San Salvador Huixcolotla	**20 655**	4 236	688	336	3 046	12 348
San Sebastián Tlacotepec	**1 575**	1 240	123	0	0	212
Santa Catarina Tlaltempan	**437**	227	124	56	0	30
Santa Inés Ahuatempan	**1 994**	1 171	472	126	0	224
Santa Isabel Cholula	**5 482**	2 672	513	78	769	1 451
Santiago Miahuatlán	**27 007**	5 561	627	763	766	19 288
Santo Tomás Hueyotlipan	**4 962**	1 861	627	390	1 539	545
Soltepec	**3 669**	2 300	682	331	35	321
Tecali de Herrera	**16 138**	5 279	1 248	981	3 057	5 574
Tecamachalco	**75 256**	20 834	2 573	2 484	12 472	36 893
Tecomatlán	**5 181**	1 891	352	233	225	2 479
Tehuacán	**296 054**	90 451	13 668	4 777	4 347	182 810
Tehuitzingo	**5 896**	3 605	741	382	141	1 026
Tenampulco	**1 837**	1 541	93	0	0	203
Teopantlán	**1 237**	876	199	29	0	132
Teotlalco	**1 202**	750	172	70	0	209
Tepanco de López	**36 937**	5 171	742	490	5 771	24 763
Tepango de Rodríguez	**1 038**	427	177	43	106	286
Tepatlaxco de Hidalgo	**5 252**	3 899	383	135	0	834
Tepeaca	**68 587**	19 402	3 102	2 927	20 829	22 326
Tepemaxalco	**310**	191	86	0	0	33
Tepeojuma	**5 071**	2 810	464	390	522	887
Tepetzintla	**1 388**	870	365	41	0	112
Tepexco	**2 093**	1 371	219	150	19	335
Tepexi de Rodríguez	**18 397**	4 562	717	623	1 734	10 760

(Continúa)

INEGI. Anuario estadístico y geográfico de Puebla 2015.

Volumen de las ventas de energía eléctrica por municipio según tipo de servicio 2014

Cuadro 19.4

(Megawatts-hora)

Municipio	**Total**	Doméstico a/	Alumbrado público b/	Bombeo de aguas potables y negras c/	Agrícola d/	Industrial y de servicios e/
Tepeyahualco	**10 738**	3 598	658	691	3 050	2 741
Tepeyahualco de Cuauhtémoc	**5 721**	978	191	208	2 390	1 954
Tetela de Ocampo	**7 331**	4 938	915	48	2	1 429
Teteles de Avila Castillo	**2 964**	1 492	268	413	28	763
Teziutlán	**118 580**	28 561	2 869	109	0	87 041
Tianguismanalco	**6 065**	2 695	272	233	1 996	869
Tilapa	**6 227**	2 881	412	248	2 036	650
Tlachichuca	**12 422**	5 639	1 143	226	1 882	3 532
Tlacotepec de Benito Juárez	**27 097**	10 127	1 854	2 024	4 949	8 142
Tlacuilotepec	**1 950**	1 670	188	NS	0	92
Tlahuapan	**32 118**	8 487	1 172	1 017	2 142	19 300
Tlaltenango	**4 247**	1 527	298	188	862	1 372
Tlanepantla	**2 305**	1 086	331	75	249	565
Tlaola	**1 252**	1 134	0	0	0	118
Tlapacoya	**156**	140	0	0	0	16
Tlapanalá	**8 350**	2 614	288	362	4 408	678
Tlatlauquitepec	**17 901**	11 243	1 842	679	86	4 051
Tlaxco	**789**	513	214	0	0	62
Tochimilco	**5 275**	3 289	1 298	192	8	489
Tochtepec	**16 588**	5 031	878	539	7 448	2 692
Totoltepec de Guerrero	**550**	392	80	0	0	78
Tulcingo	**5 161**	3 494	699	283	55	631
Tuzamapan de Galeana	**1 086**	795	191	0	0	99
Tzicatlacoyan	**1 798**	1 113	353	195	1	135
Venustiano Carranza	**17 434**	9 822	1 451	182	3	5 975
Vicente Guerrero	**5 037**	3 533	417	456	0	631
Xayacatlán de Bravo	**995**	529	128	232	10	96
Xicotepec	**33 746**	17 711	1 554	117	0	14 364
Xicotlán	**510**	328	108	8	18	48
Xiutetelco	**10 446**	7 495	847	222	0	1 882
Xochiapulco	**883**	409	225	122	52	74
Xochiltepec	**1 632**	943	107	120	373	89
Xochitlán de Vicente Suárez	**1 579**	1 126	243	92	0	117
Xochitlán Todos Santos	**2 763**	1 335	314	514	406	196
Yaonáhuac	**2 025**	1 487	295	0	0	243
Yehualtepec	**15 485**	5 490	852	611	1 200	7 332
Zacapala	**4 550**	1 144	350	133	577	2 346
Zacapoaxtla	**19 696**	12 909	1 803	634	4	4 346
Zacatlán	**41 782**	17 621	4 001	788	4	19 368
Zapotitlán	**3 571**	1 930	400	197	22	1 021
Zapotitlán de Méndez	**1 314**	945	55	19	0	294
Zaragoza	**7 755**	4 164	491	1 006	65	2 028
Zautla	**5 053**	3 527	530	375	24	596
Zihuateutla	**1 272**	1 000	49	24	0	199
Zinacatepec	**14 182**	4 253	451	742	3 164	5 571
Zongozotla	**855**	609	153	0	0	93
Zoquiapan	**453**	346	56	0	0	51
Zoquitlán	**4 138**	2 947	316	81	0	794

Nota: Debido al redondeo de las cifras, la suma de los parciales puede o no coincidir con los totales.
a/ Comprende las tarifas: 1, 1A, 1B, 1C, 1D, 1E, 1F y DAC.
b/ Comprende la tarifa 5A.
c/ Comprende la tarifa 6.
d/ Comprende las tarifas: 9, 9M, 9-CU y 9-N.
e/ Comprende las tarifas: 2, 3, 7, O-M, H-M, H-MC, HS, HS-L, HT y HT-L.
f/ Las cifras negativas se debe a ajustes tarifarios que realiza la fuente.
Fuente: CFE, División Centro Oriente. Subgerencia Comercial; Departamento de Estadística y Estudios Comerciales.

INEGI. Anuario estadístico y geográfico de Puebla 2015.

Valor de las ventas de energía eléctrica por municipio según tipo de servicio 2014

Cuadro 19.5

(Miles de pesos)

Municipio	Total	Doméstico a/	Alumbrado público b/	Bombeo de aguas potables y negras c/	Agrícola d/	Industrial y de servicios e/
Estado	**11 855 088**	**1 970 409**	**655 885**	**178 992**	**156 241**	**8 893 561**
Acajete	**81 142**	13 222	7 396	931	1	59 591
Acateno	**4 678**	2 718	563	75	0	1 322
Acatlán	**40 480**	13 004	4 852	1 850	998	19 777
Acatzingo	**49 752**	13 438	6 126	2 394	4 737	23 057
Acteopan	**1 932**	597	431	285	0	619
Ahuacatlán	**2 481**	1 337	373	0	6	764
Ahuatlán	**1 390**	658	312	209	0	210
Ahuazotepec	**16 605**	2 254	1 379	961	5	12 006
Ahuehuetitla	**1 878**	692	626	146	35	380
Ajalpan	**56 739**	12 026	4 550	2 383	20	37 760
Albino Zertuche	**1 073**	553	184	127	NS	210
Aljojuca	**3 983**	1 372	1 070	784	63	693
Altepexi	**14 042**	5 245	1 551	367	1 092	5 788
Amixtlán	**1 190**	579	400	28	0	183
Amozoc	**201 534**	25 804	8 527	2 522	0	164 681
Aquixtla	**4 173**	1 497	677	119	18	1 862
Atempan	**11 013**	4 720	2 544	164	0	3 585
Atexcal	**7 398**	759	1 050	0	0	5 590
Atlequizayan	**732**	417	217	0	0	98
Atlixco	**185 192**	56 719	14 065	5 789	6 974	101 645
Atoyatempan	**5 522**	1 954	949	443	399	1 778
Atzala	**3 872**	459	165	256	331	2 661
Atzitzihuacán	**9 029**	2 598	4 031	1 006	69	1 324
Atzitzintla	**4 070**	1 413	984	65	0	1 608
Axutla	**1 366**	517	586	121	22	120
Ayotoxco de Guerrero	**4 352**	2 061	568	4	9	1 711
Calpan	**6 564**	3 299	1 276	197	8	1 785
Caltepec	**1 690**	748	488	125	5	324
Camocuautla	**530**	259	226	0	0	46
Cañada Morelos	**12 948**	3 973	2 050	1 610	1 006	4 309
Caxhuacan	**1 420**	610	658	0	0	152
Chalchicomula de Sesma	**42 544**	10 845	4 190	4 783	2 327	20 399
Chapulco	**6 610**	1 753	881	551	236	3 189
Chiautla	**18 467**	7 137	2 676	1 031	211	7 412
Chiautzingo	**9 241**	4 069	951	673	1 117	2 431
Chichiquila	**4 951**	2 389	1 476	16	0	1 071
Chiconcuautla	**663**	476	0	0	0	187
Chietla	**30 155**	12 582	3 144	2 188	1 444	10 797
Chigmecatitlán	**937**	280	417	98	0	143
Chignahuapan	**48 263**	14 070	8 344	2 848	184	22 817
Chignautla	**16 870**	6 338	2 110	250	0	8 173
Chila	**3 859**	1 140	1 506	315	19	878
Chila de la Sal	**1 066**	457	303	112	0	195
Chilchotla	**5 271**	2 494	1 474	0	0	1 303
Chinantla	**2 592**	945	665	323	83	576
Coatepec	**295**	113	151	0	3	28
Coatzingo	**2 069**	910	456	355	0	347
Cohetzala	**1 287**	519	334	203	75	157
Cohuecan	**2 564**	760	1 031	238	0	536
Coronango	**37 660**	12 588	4 900	0	175	19 997
Coxcatlán	**10 272**	5 048	1 997	110	55	3 062
Coyomeapan	**2 716**	1 660	542	8	0	505
Coyotepec	**3 586**	683	710	206	1 027	960
Cuapiaxtla de Madero	**26 246**	2 538	1 161	517	1 817	20 214
Cuautempan	**2 929**	1 306	986	34	0	603

(Continúa)

INEGI. Anuario estadístico y geográfico de Puebla 2015.

Valor de las ventas de energía eléctrica por municipio según tipo de servicio 2014

Cuadro 19.5

(Miles de pesos)

Municipio	Total	Doméstico a/	Alumbrado público b/	Bombeo de aguas potables y negras c/	Agrícola d/	Industrial y de servicios e/
Cuautinchán	**5 999**	1 932	1 235	440	180	2 211
Cuautlancingo	**527 429**	44 232	9 581	4 050	52	469 514
Cuayuca de Andrade	**1 873**	632	781	200	-8 f/	268
Cuetzalan del Progreso	**18 888**	8 557	4 143	67	0	6 122
Cuyoaco	**12 258**	3 221	1 326	1 610	582	5 520
Domingo Arenas	**3 288**	1 538	535	0	72	1 144
Eloxochitlán	**899**	859	0	0	0	40
Epatlán	**3 736**	1 467	379	385	344	1 161
Esperanza	**15 750**	3 181	2 141	984	1 846	7 598
Francisco Z. Mena	**7 978**	4 247	1 429	824	7	1 471
General Felipe Ángeles	**11 968**	3 863	1 559	1 537	2 319	2 690
Guadalupe	**5 948**	2 089	1 816	814	309	921
Guadalupe Victoria	**26 954**	3 848	2 937	1 946	3 071	15 152
Hermenegildo Galeana	**1 387**	604	624	0	0	158
Honey	**2 785**	1 362	486	277	46	614
Huaquechula	**22 435**	7 432	3 265	3 093	4 131	4 514
Huatlatlauca	**5 395**	1 418	2 361	863	48	705
Huauchinango	**114 659**	33 737	11 917	972	19	68 014
Huehuetla	**4 072**	1 854	892	17	0	1 308
Huehuetlán el Chico	**7 632**	2 553	728	803	1 512	2 036
Huehuetlán el Grande	**3 406**	1 505	1 093	85	0	722
Huejotzingo	**1 360 006**	22 444	11 244	3 843	447	1 322 028
Hueyapan	**3 987**	1 862	1 034	12	0	1 079
Hueytamalco	**13 272**	5 809	2 760	2	0	4 702
Hueytlalpan	**1 143**	616	308	0	0	220
Huitzilan de Serdán	**2 612**	1 350	889	5	0	368
Huitziltepec	**5 406**	1 300	884	365	1 064	1 792
Ixcamilpa de Guerrero	**2 569**	1 190	577	371	5	426
Ixcaquixtla	**11 355**	2 152	1 277	515	2 157	5 255
Ixtacamaxtitlán	**7 871**	3 628	1 680	552	22	1 990
Ixtepec	**2 922**	877	834	0	0	1 211
Izúcar de Matamoros	**95 116**	29 692	8 340	2 921	2 983	51 180
Jalpan	**2 114**	1 668	0	5	0	440
Jolalpan	**6 270**	3 171	876	408	28	1 787
Jonotla	**1 959**	831	642	0	0	485
Jopala	**2 140**	1 690	172	19	0	258
Juan C. Bonilla	**17 705**	7 926	2 031	310	393	7 046
Juan Galindo	**6 004**	3 839	1 152	0	0	1 013
Juan N. Méndez	**2 979**	969	664	282	675	388
Lafragua	**3 995**	1 404	965	676	154	797
La Magdalena Tlatlauquitepec	**443**	110	139	79	0	116
Libres	**28 896**	8 238	3 062	2 470	4 426	10 701
Los Reyes de Juárez	**24 002**	6 123	2 049	1 819	4 136	9 875
Mazapiltepec de Juárez	**2 054**	565	567	196	111	615
Mixtla	**2 342**	534	576	209	617	405
Molcaxac	**4 015**	1 325	1 038	292	134	1 226
Naupan	**1 424**	799	500	0	0	126
Nauzontla	**939**	405	384	26	0	124
Nealtican	**17 253**	3 022	1 133	1 040	958	11 100
Nicolás Bravo	**5 250**	1 434	693	290	23	2 810
Nopalucan	**33 331**	5 445	1 554	1 844	1 431	23 058
Ocotepec	**3 108**	1 114	750	771	0	472
Ocoyucan	**18 858**	6 712	2 687	700	75	8 685
Olintla	**2 338**	1 457	496	34	0	352
Oriental	**14 277**	4 160	2 057	1 462	1 707	4 892
Pahuatlán	**6 623**	2 858	1 816	11	0	1 939
Palmar de Bravo	**36 216**	8 231	3 318	2 665	12 310	9 693

(Continúa)

INEGI. Anuario estadístico y geográfico de Puebla 2015.

Valor de las ventas de energía eléctrica por municipio según tipo de servicio 2014

Cuadro 19.5

(Miles de pesos)

Municipio	**Total**	Doméstico a/	Alumbrado público b/	Bombeo de aguas potables y negras c/	Agrícola d/	Industrial y de servicios e/
Pantepec	**7 432**	3 810	1 869	537	0	1 215
Petlalcingo	**6 707**	2 180	2 666	381	38	1 442
Piaxtla	**4 615**	2 116	925	569	173	832
Puebla	**4 705 466**	705 369	187 551	16 302	286	3 795 958
Quecholac	**202 514**	11 061	3 546	3 373	11 414	173 119
Quimixtlán	**5 590**	2 296	2 401	0	0	892
Rafael Lara Grajales	**38 416**	4 353	1 273	1 222	107	31 461
San Andrés Cholula	**387 452**	127 036	22 268	717	1 807	235 623
San Antonio Cañada	**2 268**	792	486	255	0	734
San Diego la Mesa Tochimiltzingo	**715**	224	324	26	0	141
San Felipe Teotlalcingo	**5 464**	2 284	1 096	340	452	1 293
San Felipe Tepatlán	**367**	170	170	0	0	28
San Gabriel Chilac	**15 461**	3 884	1 955	266	446	8 910
San Gregorio Atzompa	**23 043**	4 411	1 341	705	487	16 099
San Jerónimo Tecuanipan	**4 149**	1 348	676	350	632	1 143
San Jerónimo Xayacatlán	**3 972**	1 169	1 467	549	99	689
San José Chiapa	**11 160**	2 502	1 251	439	869	6 099
San José Miahuatlán	**6 381**	3 174	859	172	0	2 177
San Juan Atenco	**2 625**	791	858	458	88	431
San Juan Atzompa	**781**	201	443	45	0	91
San Martín Texmelucan	**700 747**	50 477	18 814	4 970	2 628	623 857
San Martín Totoltepec	**956**	234	269	140	180	133
San Matías Tlalancaleca	**17 181**	6 093	2 760	1 574	597	6 158
San Miguel Ixitlán	**197**	123	0	0	0	74
San Miguel Xoxtla	**45 671**	4 185	865	670	0	39 951
San Nicolás Buenos Aires	**22 610**	2 003	1 231	503	4 478	14 394
San Nicolás de los Ranchos	**5 482**	2 476	1 155	362	0	1 489
San Pablo Anicano	**2 950**	1 035	1 038	340	141	396
San Pedro Cholula	**211 548**	58 668	10 375	1 150	1 359	139 996
San Pedro Yeloixtlahuaca	**2 746**	855	628	480	141	642
San Salvador el Seco	**26 721**	6 531	2 623	1 872	2 976	12 719
San Salvador el Verde	**40 290**	7 916	3 027	3 062	1 585	24 701
San Salvador Huixcolotla	**33 911**	4 289	1 804	700	1 956	25 162
San Sebastián Tlacotepec	**1 983**	1 153	330	0	0	500
Santa Catarina Tlaltempan	**778**	231	332	117	0	99
Santa Inés Ahuatempan	**3 435**	1 183	1 260	259	0	732
Santa Isabel Cholula	**8 788**	3 054	1 369	152	559	3 653
Santiago Miahuatlán	**45 004**	5 735	1 675	1 406	506	35 682
Santo Tomás Hueyotlipan	**6 723**	1 896	1 674	723	754	1 676
Soltepec	**5 710**	2 200	1 818	633	18	1 040
Tecali de Herrera	**26 301**	5 455	3 330	1 868	1 482	14 166
Tecamachalco	**112 018**	21 801	6 905	4 521	6 956	71 835
Tecomatlán	**9 906**	2 133	1 009	441	166	6 158
Tehuacán	**510 512**	97 168	36 714	8 423	2 084	366 122
Tehuitzingo	**9 821**	3 867	1 979	745	112	3 119
Tenampulco	**2 487**	1 595	250	0	0	642
Teopantlán	**1 926**	896	532	65	0	433
Teotlalco	**2 041**	744	460	132	0	705
Tepanco de López	**57 791**	5 284	1 981	906	2 975	46 645
Tepango de Rodríguez	**1 768**	439	472	105	63	690
Tepatlaxco de Hidalgo	**7 730**	4 124	1 024	235	0	2 346
Tepeaca	**115 856**	20 707	8 250	5 243	9 595	72 061
Tepemaxalco	**520**	189	229	0	0	102
Tepeojuma	**7 933**	3 144	1 239	751	315	2 485
Tepetzintla	**2 305**	881	977	81	0	366
Tepexco	**3 392**	1 454	585	285	90	979
Tepexi de Rodríguez	**28 342**	4 586	1 916	1 232	1 147	19 461

(Continúa)

INEGI. Anuario estadístico y geográfico de Puebla 2015.

Valor de las ventas de energía eléctrica por municipio según tipo de servicio 2014

Cuadro 19.5

(Miles de pesos)

Municipio	**Total**	Doméstico a/	Alumbrado público b/	Bombeo de aguas potables y negras c/	Agrícola d/	Industrial y de servicios e/
Tepeyahualco	**15 681**	3 588	1 758	1 267	1 898	7 170
Tepeyahualco de Cuauhtémoc	**7 493**	1 026	509	367	1 339	4 253
Tetela de Ocampo	**11 795**	5 093	2 449	100	7	4 146
Teteles de Avila Castillo	**5 081**	1 583	717	726	140	1 915
Teziutlán	**181 005**	32 015	7 685	227	0	141 078
Tianguismanalco	**7 416**	2 706	725	455	1 149	2 381
Tilapa	**7 799**	3 092	1 099	461	1 285	1 862
Tlachichuca	**17 771**	5 521	3 028	431	1 037	7 754
Tlacotepec de Benito Juárez	**39 494**	9 833	4 954	3 701	2 633	18 374
Tlacuilotepec	**2 540**	1 725	502	4	0	309
Tlahuapan	**53 575**	9 323	3 129	1 884	1 156	38 083
Tlaltenango	**6 005**	1 634	796	349	450	2 776
Tlanepantla	**3 931**	1 186	881	155	117	1 592
Tlaola	**1 720**	1 350	0	0	0	370
Tlapacoya	**245**	176	0	0	0	69
Tlapanalá	**9 117**	2 886	769	683	2 689	2 089
Tlatlauquitepec	**28 219**	11 410	4 926	1 224	121	10 538
Tlaxco	**1 347**	542	572	0	0	234
Tochimilco	**8 077**	3 181	3 007	383	5	1 500
Tochtepec	**19 172**	5 190	2 344	1 031	3 740	6 868
Totoltepec de Guerrero	**865**	410	214	0	0	241
Tulcingo	**8 399**	3 829	1 872	539	40	2 119
Tuzamapan de Galeana	**1 600**	791	511	0	0	298
Tzicatlacoyan	**2 861**	1 092	941	380	1	447
Venustiano Carranza	**29 402**	9 757	3 858	406	2	15 380
Vicente Guerrero	**7 269**	3 257	1 113	940	0	1 958
Xayacatlán de Bravo	**1 679**	529	341	461	30	317
Xicotepec	**58 794**	20 449	4 114	234	0	33 997
Xicotlán	**792**	327	287	18	10	151
Xiutetelco	**15 895**	7 651	2 243	409	0	5 591
Xochiapulco	**1 543**	433	601	237	27	246
Xochiltepec	**2 160**	1 001	285	218	376	279
Xochitlán de Vicente Suárez	**2 304**	1 102	649	167	0	385
Xochitlán Todos Santos	**3 868**	1 301	838	951	193	585
Yaonáhuac	**3 022**	1 472	790	0	0	761
Yehualtepec	**21 710**	5 364	2 275	1 095	641	12 335
Zacapala	**6 813**	1 198	934	266	433	3 982
Zacapoaxtla	**31 724**	13 403	4 836	1 227	18	12 241
Zacatlán	**70 985**	18 688	10 679	1 532	8	40 078
Zapotitlán	**6 618**	1 981	1 068	416	20	3 133
Zapotitlán de Méndez	**1 960**	936	147	51	0	826
Zaragoza	**13 109**	4 364	1 312	1 860	34	5 538
Zautla	**7 484**	3 452	1 415	739	16	1 862
Zihuateutla	**1 859**	1 045	132	55	0	627
Zinacatepec	**23 328**	4 222	1 205	1 345	3 913	12 643
Zongozotla	**1 210**	515	409	0	0	286
Zoquiapan	**685**	371	149	0	0	165
Zoquitlán	**5 596**	2 754	842	170	0	1 830

Nota: Debido al redondeo de las cifras, la suma de los parciales puede o no coincidir con los totales.
a/ Comprende las tarifas: 1, 1A, 1B, 1C, 1D, 1E, 1F y DAC.
b/ Comprende la tarifa 5A.
c/ Comprende la tarifa 6.
d/ Comprende las tarifas: 9, 9M, 9-CU y 9-N.
e/ Comprende las tarifas: 2, 3, 7, O-M, H-M, H-MC, HS, HS-L, HT y HT-L.
f/ Las cifras negativas se debe a ajustes tarifarios que realiza la fuente.
Fuente: CFE, División Centro Oriente. Subgerencia Comercial; Departamento de Estadística y Estudios Comerciales.

INEGI. Anuario estadístico y geográfico de Puebla 2015.

Unidades y potencia del equipo de transmisión y distribución de energía eléctrica por municipio
Al 31 de diciembre de 2014

Cuadro 19.6

Municipio	Subestaciones de transmisión a/	Potencia de subestaciones de transmisión a/ (Megavolts-amperes)	Subestaciones de distribución	Potencia de subestaciones de distribución (Megavolts-amperes)	Transformadores de distribución	Potencia de transformadores de distribución (Megavolts-amperes)
Estado	**5**	**2 900**	**56**	**1 874**	**61 379**	**1 255**
Acatlán	0	0	1	9	ND	ND
Acatzingo	0	0	1	20	ND	ND
Acteopan	0	0	0	0	22	1
Amozoc	0	0	1	30	ND	ND
Atlixco	0	0	2	53	ND	ND
Chalchicomula de Sesma	0	0	1	9	ND	ND
Chietla	0	0	1	33	21	1
Chignahuapan	0	0	1	44	ND	ND
Chignautla	0	0	ND	ND	ND	ND
Chinantla	0	0	1	8	ND	ND
Cohuecan	0	0	0	0	111	2
Cuautlancingo	1	750	2	60	ND	ND
Guadalupe Victoria	0	0	2	17	ND	ND
Huaquechula	0	0	1	6	ND	ND
Huehuetlán el Chico	0	0	1	6	ND	ND
Huejotzingo	0	0	2	60	ND	ND
Hueytamalco	0	0	ND	ND	ND	ND
Izúcar de Matamoros	0	0	2	53	ND	ND
Jolalpan	0	0	1	3	ND	ND
Juan Galindo	1	200	0	0	ND	ND
Libres	0	0	1	51	ND	ND
Nealtican	0	0	1	6	ND	ND
Palmar de Bravo	0	0	2	59	ND	ND
Puebla	1	975	16	950	ND	ND
Rafael Lara Grajales	0	0	1	5	ND	ND
San Andrés Cholula	0	0	1	30	ND	ND
San Martín Texmelucan	1	375	1	60	ND	ND
San Miguel Xoxtla	0	0	1	6	ND	ND
San Salvador el Verde	0	0	1	3	ND	ND
Tecali de Herrera	1	600	0	0	ND	ND
Tecamachalco	0	0	2	90	ND	ND
Tehuacán	0	0	2	103	ND	ND
Teotlalco	0	0	0	0	35	1
Tepeaca	0	0	1	20	ND	ND
Tepexco	0	0	0	0	34	1
Tepexi de Rodríguez	0	0	1	13	ND	ND
Teteles de Avila Castillo	0	0	ND	ND	ND	ND
Teziutlán	0	0	ND	ND	ND	ND
Tlachichuca	0	0	1	17	ND	ND
Tlacotepec de Benito Juárez	0	0	1	9	ND	ND
Tlahuapan	0	0	1	4	ND	ND
Tochimilco	0	0	0	0	21	1
Vicente Guerrero	0	0	1	6	ND	ND
Zacapoaxtla	0	0	ND	ND	ND	ND
Zinacatepec	0	0	1	33	ND	ND
Resto de los municipios	0	0	0	0	61 135	1 248

a/ Comprende subestaciones elevadoras y reductoras.

Fuente: CFE, División Centro Oriente. Subgerencia Comercial; Departamento de Estadística y Estudios Comerciales.
CFE, División Centro Sur. Subgerencia comercial.

Personal ocupado y sus remuneraciones en la Comisión Federal de Electricidad según tipo de actividad 2014

Cuadro 19.7

Concepto	**Total**	Operación	Construcción
Personal ocupado a/	**2 081**	**2 050**	**31**
Hombres	**1 588**	1 559	29
Mujeres	**493**	491	2
Remuneraciones (Miles de pesos)	**1 521 793**	**1 514 281**	**7 512**
Sueldos y salarios	**659 707**	655 282	4 425
Prestaciones	**862 086**	858 999	3 087

a/ Datos referidos al 31 de diciembre. Incluye personal eventual.
Fuente: CFE, División Centro Oriente. Subgerencia Comercial; Departamento de Estadística y Estudios Comerciales.

20. Comercio

20.1 Indicadores seleccionados de las empresas comerciales en el Estado
Serie anual de 2008 a 2014
(Base 2008 = 100)

20.2 Índice general de precios al consumidor y para cada objeto del gasto en la ciudad de Puebla
Serie anual de 2010 a 2014
(Base 2a. quincena de diciembre de 2010 = 100)

Gráfica 20.1 Variación anual del índice general de precios al consumidor en la ciudad de Puebla
Serie anual de 2005 a 2014
(Porcentaje)

20.3 Automóviles y camiones nuevos vendidos al público y a la red de distribuidores por municipio
2014

Gráfica 20.2 Gasolinerias establecidas
Serie anual de 2009 a 2013

20.4 Unidades de comercio y de abasto en operación por municipio
Al 31 de diciembre de 2014

20.5 Puntos de atención, familias beneficiarias, beneficiarios, dotación anual e importe de la venta de leche fortificada del programa de abasto social Liconsa por municipio
2014

20. Comercio

Indicadores seleccionados de las empresas comerciales en el Estado
Serie anual de 2008 a 2014
(Base 2008 = 100)

Cuadro 20.1

Indicador	2008	2009	2010	2011	2012 P/	2013 P/	2014 P/
Índice de los ingresos por suministro de bienes y servicios en términos reales al por mayor a/	100.0	95.4	99.3	105.0	111.5	112.3	110.9
Índice de los ingresos por suministro de bienes y servicios en términos reales al por menor a/	100.0	96.8	101.3	109.9	114.4	116.5	115.3
Índice de las mercancías compradas para su reventa en términos reales al por mayor b/	100.0	93.0	98.9	103.6	107.6	105.4	106.2
Índice de las mercancías compradas para su reventa en términos reales al por menor b/	100.0	94.2	102.3	111.1	127.2	117.5	116.2
Índice del personal ocupado al por mayor	100.0	106.1	112.3	121.5	129.2	148.2	145.6
Índice del personal ocupado al por menor	100.0	100.7	100.2	107.7	113.6	119.3	128.5
Índice de las remuneraciones reales por persona ocupada al por mayor	100.0	97.6	95.9	95.8	97.3	100.2	104.0
Índice de las remuneraciones reales por persona ocupada al por menor	100.0	96.3	102.5	97.7	98.0	97.1	93.0
Índice de las remuneraciones reales totales al por mayor	100.0	104.9	109.4	117.1	127.5	153.2	156.4
Índice de las remuneraciones reales totales al por menor	100.0	97.4	105.8	109.5	114.3	119.6	116.0

Nota: La información se refiere al promedio anual.

Los ingresos por suministro de bienes y servicios fueron deflactados con el índice de precios al consumidor de la región Centro Sur, según la clasificación por origen de la producción de los bienes a nivel de las 72 ramas de actividad económica con base en 2010 = 100, pero referidos a 2008, diferenciados por rama de actividad comercial; los indicadores al por mayor y al por menor se obtienen a través de la ponderación de relativos censales y tomando como base el año de 2008.

Las mercancías compradas para su reventa fueron deflactadas con el índice de precios productor con servicios y sin petróleo crudo de exportación, clasificación por origen de los bienes finales a nivel de grupo de ramas, con base en 2012 = 100, pero referidos a 2008, diferenciados por rama de actividad.

El índice del personal ocupado se obtuvo tomando como base el promedio del año 2008.

Los índices de remuneraciones reales por persona ocupada y de las remuneraciones reales totales, fueron deflactados con el índice general de precios al consumidor de la región Centro Sur, con base en 2010 = 100, pero referidos a 2008 y tomando como base el año de 2008.

a/ Se refiere a la suma de los ingresos por la venta de las mercancías adquiridas para su reventa propiedad del establecimiento menos el importe de las devoluciones, descuentos y rebajas sobre ventas sin incluir el IVA, pero incluyendo cualquier otro impuesto que el establecimiento traslade al cliente, más los ingresos por comisión y consignación, más otros ingresos derivados de la actividad.

b/ Se refiere al valor de las mercancías compradas propiedad del establecimiento menos el importe de las devoluciones, descuentos y rebajas sobre compras sin incluir el IVA, pero incluyendo cualquier otro impuesto que haya sido trasladado al establecimiento por parte de sus proveedores.

Fuente: INEGI. Dirección General de Estadísticas Económicas. *Encuesta Mensual sobre Empresas Comerciales.*

Índice general de precios al consumidor y para cada objeto del gasto en la ciudad de Puebla
Serie anual de 2010 a 2014
(Base 2a. quincena de diciembre de 2010 = 100)

Cuadro 20.2

Objeto del gasto	2010	2011	2012	2013	2014
Índice general	**99.7**	**104.6**	**108.6**	**112.3**	**117.0**
Alimentos, bebidas y tabaco	98.9	105.3	112.8	117.2	124.0
Ropa, calzado y accesorios	100.7	105.6	108.0	109.6	112.4
Vivienda	100.0	101.8	101.6	104.7	107.1
Muebles, aparatos y accesorios domésticos	100.5	109.7	112.1	112.4	116.4
Salud y cuidado personal	100.0	103.6	109.5	112.8	116.9
Transporte	100.0	111.3	115.7	121.0	126.8
Educación y esparcimiento	99.9	103.7	108.5	112.6	117.7
Otros servicios	99.8	103.5	108.9	113.3	118.9

Nota: Datos referidos al 31 de diciembre de cada año.
Fuente: INEGI. Dirección General de Estadísticas Económicas. *Índices de precios.* www.inegi.org.mx (19 de agosto de 2015).

Variación anual del índice general de precios al consumidor en la ciudad de Puebla
Serie anual de 2005 a 2014
(Porcentaje)

Gráfica 20.1

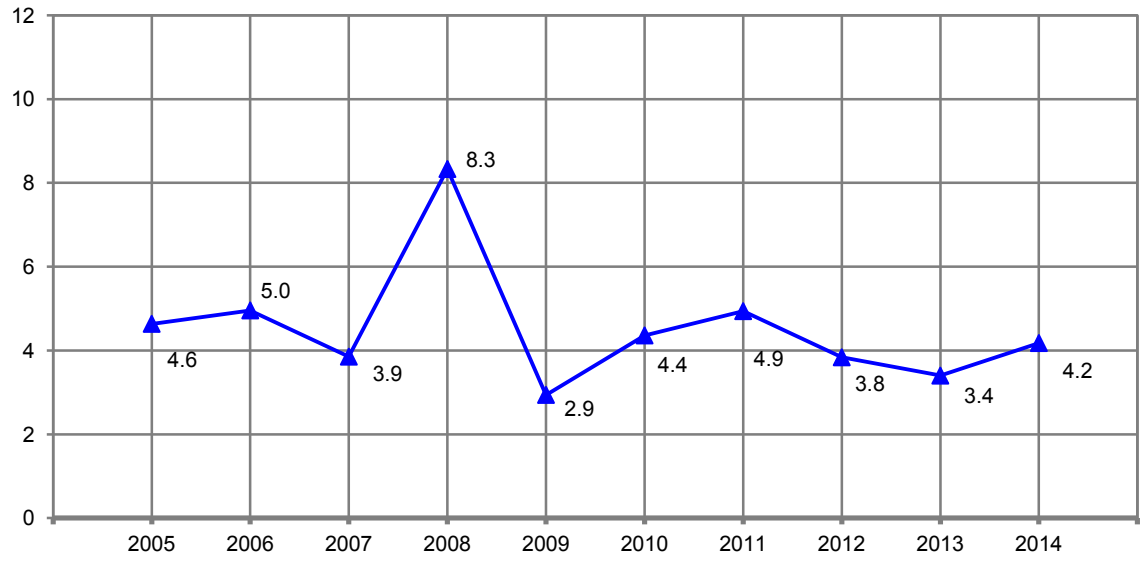

Nota: Para el cálculo de la variación anual se utilizaron los índices con base en la 2a. quincena de diciembre de 2010 = 100, correspondientes al mes de diciembre de cada año con respecto al mismo mes del año anterior.
Fuente: INEGI. Dirección General de Estadísticas Económicas. *Índices de precios.* www.inegi.org.mx (19 de agosto de 2015).

Automóviles y camiones nuevos vendidos al público y a la red de distribuidores por municipio 2014

Cuadro 20.3

Municipio	Automóviles nuevos vendidos al público	Automóviles nuevos vendidos a la red de distribuidores	Camiones nuevos vendidos al público a/	Camiones nuevos vendidos a la red de distribuidores a/
Estado	**20 446**	**ND**	**11 449**	**ND**
Atlixco	417	ND	389	ND
Huauchinango	515	ND	82	ND
Puebla	17 043	ND	9 296	ND
San Martín Texmelucan	932	ND	511	ND
San Pedro Cholula	208	ND	249	ND
Tehuacán	358	ND	198	ND
Teziutlán	973	ND	724	ND

Nota: Datos referidos del 1 de enero al 31 de octubre de 2014. La información comprende vehículos nacionales e importados.
a/ Comprende vehículos de uso múltiple (*SUV´s*, *minivan´s* y *van´s*), y camiones ligeros con peso bruto vehicular de 6 350 kilogramos o menos.
Fuente: AMIA. *Boletín Informativo de la Asociación Mexicana de la Industria Automotriz, AC, octubre de 2014.*

Gasolinerías establecidas Serie anual de 2009 a 2013

Gráfica 20.2

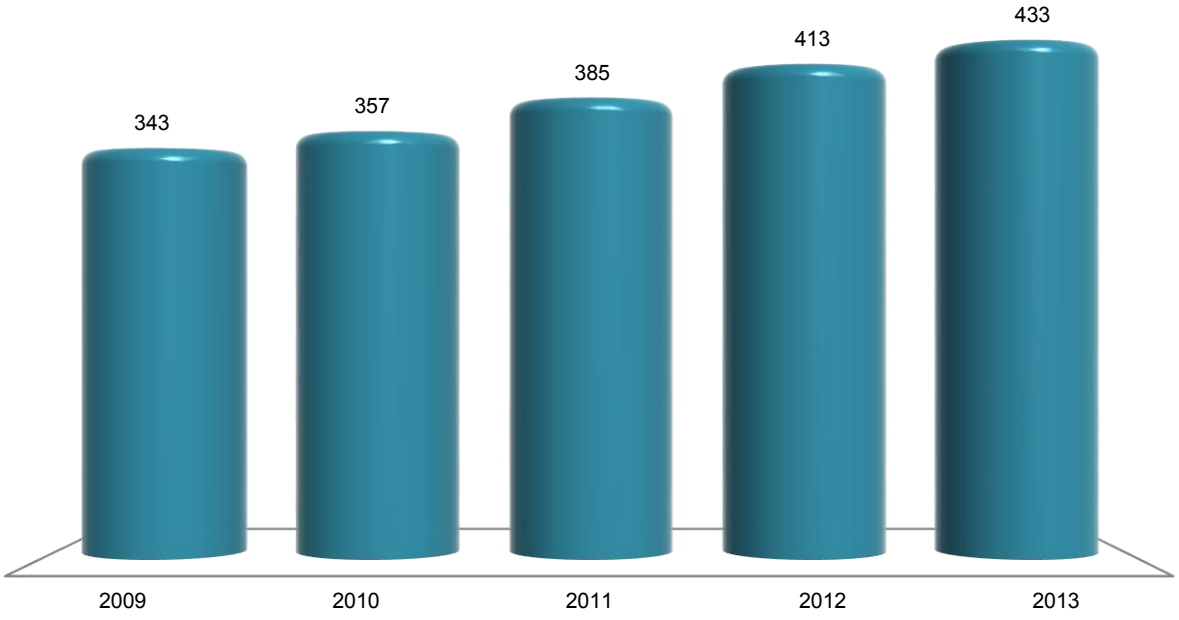

Nota: Comprende estaciones de servicio propiedad de Petróleos Mexicanos y franquicias. Datos referidos al 31 de diciembre de cada año.
Fuente: PEMEX. *Anuario Estadístico 2003-2013*. www.pemex.com (19 de marzo de 2015).

Unidades de comercio y de abasto en operación por municipio
Al 31 de diciembre de 2014

Cuadro 20.4

Municipio	Tiendas Diconsa	Tianguis a/	Mercados públicos	Rastros b/	Centrales de abasto	Centros de acopio de granos y oleaginosas
Estado	**1 336**	**240**	**159**	**27**	**3**	**48**
Acajete	4	2	1	0	0	1
Acateno	10	1	1	0	0	0
Acatlán	15	1	1	1	0	0
Acatzingo	3	1	1	0	0	0
Acteopan	0	2	1	0	0	0
Ahuacatlán	10	1	1	0	0	0
Ahuatlán	2	1	0	0	0	0
Ahuazotepec	4	2	0	1	0	0
Ahuehuetitla	4	0	0	0	0	0
Ajalpan	36	2	1	0	0	0
Albino Zertuche	1	1	0	0	0	0
Aljojuca	1	1	1	0	0	1
Altepexi	1	1	0	0	0	0
Amixtlán	5	1	1	0	0	0
Amozoc	1	3	0	0	0	0
Aquixtla	9	1	0	0	0	0
Atempan	11	1	0	0	0	0
Atexcal	5	0	0	0	0	0
Atlequizayan	3	1	0	0	0	0
Atlixco	4	1	2	1	0	2
Atoyatempan	1	1	0	0	0	0
Atzala	1	0	0	0	0	0
Atzitzihuacán	3	0	1	0	0	0
Atzitzintla	1	0	1	0	0	0
Axutla	2	0	0	0	0	0
Ayotoxco de Guerrero	10	0	1	0	0	0
Calpan	2	3	0	0	0	0
Caltepec	10	1	0	0	0	0
Camocuautla	2	3	0	0	0	0
Cañada Morelos	2	1	1	0	0	1
Caxhuacan	3	2	0	0	0	0
Chalchicomula de Sesma	8	1	2	1	0	0
Chapulco	3	1	0	1	0	0
Chiautla	14	1	1	0	0	0
Chiautzingo	0	1	0	0	0	0
Chichiquila	9	2	0	0	0	0
Chiconcuautla	6	2	1	0	0	0
Chietla	25	2	1	0	0	0
Chigmecatitlán	1	1	1	0	0	0
Chignahuapan	4	3	2	1	0	0
Chignautla	12	1	0	0	0	0
Chila	2	0	1	0	0	0
Chila de la Sal	2	1	0	0	0	0
Chilchotla	5	1	1	0	0	0
Chinantla	1	2	1	0	0	0
Coatepec	1	1	1	0	0	0
Coatzingo	2	1	1	0	0	0
Cohetzala	3	1	0	0	0	0
Cohuecan	1	2	0	0	0	0
Coronango	0	1	0	0	0	0
Coxcatlán	10	1	1	1	0	0
Coyomeapan	12	2	0	0	0	0
Coyotepec	3	0	1	0	0	0
Cuapiaxtla de Madero	0	1	0	0	0	0
Cuautempan	12	1	1	0	0	0

(Continúa)

INEGI. Anuario estadístico y geográfico de Puebla 2015.

Unidades de comercio y de abasto en operación por municipio
Al 31 de diciembre de 2014

Cuadro 20.4

Municipio	Tiendas Diconsa	Tianguis a/	Mercados públicos	Rastros b/	Centrales de abasto	Centros de acopio de granos y oleaginosas
Cuautinchán	3	1	1	0	0	0
Cuautlancingo	0	1	2	0	0	0
Cuayuca de Andrade	7	1	0	0	0	0
Cuetzalan del Progreso	82	2	1	0	0	0
Cuyoaco	1	1	1	0	0	1
Eloxochitlán	21	1	0	0	0	0
Epatlán	4	1	0	0	0	0
Esperanza	1	1	1	1	0	1
Francisco Z. Mena	4	1	1	0	0	0
General Felipe Ángeles	2	1	1	1	0	0
Guadalupe	10	1	1	0	0	0
Guadalupe Victoria	6	1	1	0	0	0
Hermenegildo Galeana	11	1	0	0	0	0
Honey	4	2	1	0	0	0
Huaquechula	7	0	1	1	0	0
Huatlatlauca	8	2	1	0	0	0
Huauchinango	14	2	2	0	0	0
Huehuetla	17	1	0	0	0	0
Huehuetlán el Chico	5	1	1	1	0	0
Huehuetlán el Grande	5	0	1	0	0	0
Huejotzingo	0	1	1	0	0	0
Hueyapan	10	1	0	1	0	0
Hueytamalco	45	1	0	1	0	0
Hueytlalpan	10	1	0	0	0	0
Huitzilan de Serdán	25	1	0	0	0	0
Huitziltepec	3	0	1	0	0	0
Ixcamilpa de Guerrero	3	0	1	0	0	0
Ixcaquixtla	4	1	1	1	0	0
Ixtacamaxtitlán	16	1	0	0	0	0
Ixtepec	10	1	1	0	0	0
Izúcar de Matamoros	10	1	3	1	0	2
Jalpan	5	1	0	0	0	0
Jolalpan	8	1	1	0	0	0
Jonotla	7	1	0	0	0	0
Jopala	1	1	1	0	0	0
Juan C. Bonilla	0	1	0	0	0	1
Juan Galindo	0	1	1	0	0	0
Juan N. Méndez	6	1	0	0	0	0
Lafragua	4	1	0	1	0	0
La Magdalena Tlatlauquitepec	1	1	0	0	0	0
Libres	10	1	1	0	0	0
Los Reyes de Juárez	2	1	0	0	0	0
Mazapiltepec de Juárez	1	0	0	0	0	0
Mixtla	1	1	0	0	0	0
Molcaxac	3	1	0	0	0	0
Naupan	6	1	0	0	0	0
Nauzontla	6	0	0	0	0	0
Nealtican	0	2	1	0	0	0
Nicolás Bravo	1	1	0	0	0	0
Nopalucan	3	1	1	0	0	2
Ocotepec	0	3	1	0	0	0
Ocoyucan	0	1	0	0	0	0
Olintla	16	1	1	0	0	0
Oriental	3	1	1	0	0	0
Pahuatlán	8	3	1	0	0	0
Palmar de Bravo	5	2	1	0	0	0
Pantepec	2	1	2	0	0	0

(Continúa)

INEGI. Anuario estadístico y geográfico de Puebla 2015.

Unidades de comercio y de abasto en operación por municipio
Al 31 de diciembre de 2014

Cuadro 20.4

Municipio	Tiendas Diconsa	Tianguis a/	Mercados públicos	Rastros b/	Centrales de abasto	Centros de acopio de granos y oleaginosas
Petlalcingo	14	1	1	0	0	0
Piaxtla	5	1	1	0	0	0
Puebla	10	20	40	1	1	4
Quecholac	6	1	0	0	0	0
Quimixtlán	16	1	1	0	0	0
Rafael Lara Grajales	0	1	1	2	0	1
San Andrés Cholula	0	1	0	0	0	1
San Antonio Cañada	3	1	0	0	0	0
San Felipe Teotlalcingo	1	1	0	0	0	0
San Felipe Tepatlán	6	1	0	0	0	0
San Gabriel Chilac	1	2	1	0	0	0
San Gregorio Atzompa	0	1	0	0	0	0
San Jerónimo Tecuanipan	0	1	0	0	0	0
San Jerónimo Xayacatlán	9	0	1	0	0	0
San José Chiapa	3	1	0	0	0	0
San José Miahuatlán	2	1	1	0	0	0
San Juan Atenco	1	1	1	0	0	0
San Juan Atzompa	1	1	1	0	0	0
San Martín Texmelucan	1	2	2	1	0	1
San Matías Tlalancaleca	0	1	0	0	0	0
San Miguel Ixitlán	1	1	0	0	0	0
San Miguel Xoxtla	0	1	0	0	0	0
San Nicolás Buenos Aires	3	1	0	0	0	0
San Nicolás de los Ranchos	0	1	0	0	0	0
San Pablo Anicano	5	1	1	0	0	0
San Pedro Cholula	0	2	1	0	0	0
San Pedro Yeloixtlahuaca	7	1	0	0	0	0
San Salvador el Seco	3	2	1	0	0	2
San Salvador Huixcolotla	0	1	1	0	1	0
San Sebastián Tlacotepec	19	0	0	0	0	0
Santa Catarina Tlaltempan	1	1	0	0	0	0
Santa Inés Ahuatempan	4	1	1	1	0	0
Santa Isabel Cholula	1	1	0	0	0	0
Santiago Miahuatlán	1	1	1	0	0	0
Santo Tomás Hueyotlipan	0	1	0	0	0	0
Soltepec	6	1	0	0	0	0
Tecali de Herrera	6	0	1	1	0	0
Tecamachalco	7	1	1	1	0	2
Tecomatlán	6	1	1	1	0	0
Tehuacán	11	2	2	0	0	12
Tehuitzingo	12	0	1	0	0	0
Tenampulco	9	0	0	0	0	0
Teopantlán	0	1	0	0	0	0
Teotlalco	2	1	0	0	0	0
Tepanco de López	1	0	0	0	0	2
Tepango de Rodríguez	2	1	0	0	0	0
Tepatlaxco de Hidalgo	0	1	2	0	0	0
Tepeaca	12	1	2	0	1	0
Tepemaxalco	1	0	0	0	0	0
Tepeojuma	0	0	1	0	0	1
Tepetzintla	10	1	0	0	0	0
Tepexco	0	0	1	0	0	2
Tepexi de Rodríguez	13	1	1	0	0	0
Tepeyahualco	10	3	0	0	0	0
Tepeyahualco de Cuauhtémoc	0	3	0	0	0	0
Tetela de Ocampo	24	2	1	1	0	0
Teteles de Avila Castillo	2	1	0	0	0	0

(Continúa)

INEGI. Anuario estadístico y geográfico de Puebla 2015.

Unidades de comercio y de abasto en operación por municipio
Al 31 de diciembre de 2014

Cuadro 20.4

Municipio	Tiendas Diconsa	Tianguis a/	Mercados públicos	Rastros b/	Centrales de abasto	Centros de acopio de granos y oleaginosas
Teziutlán	16	1	2	1	0	0
Tianguismanalco	2	0	1	0	0	0
Tilapa	6	0	0	0	0	0
Tlachichuca	4	1	1	0	0	6
Tlacotepec de Benito Juárez	2	1	1	0	0	0
Tlacuilotepec	16	1	0	0	0	0
Tlahuapan	3	2	0	0	0	0
Tlaltenango	0	1	0	0	0	0
Tlanepantla	0	1	1	0	0	0
Tlaola	9	2	1	0	0	0
Tlapacoya	6	1	1	0	0	0
Tlapanalá	2	0	1	0	0	1
Tlatlauquitepec	34	1	1	0	0	0
Tlaxco	6	1	1	0	0	0
Tochimilco	3	1	0	0	0	0
Tochtepec	4	1	0	0	0	0
Totoltepec de Guerrero	2	1	0	0	0	0
Tulcingo	6	1	1	0	0	0
Tuzamapan de Galeana	9	1	0	0	0	0
Tzicatlacoyan	2	1	0	0	0	0
Venustiano Carranza	7	1	2	0	0	0
Vicente Guerrero	15	1	0	0	0	0
Xayacatlán de Bravo	2	1	0	0	0	0
Xicotepec	17	2	1	0	0	0
Xicotlán	2	1	0	0	0	0
Xiutetelco	10	1	0	0	0	0
Xochiapulco	9	1	0	0	0	0
Xochiltepec	1	0	0	0	0	0
Xochitlán de Vicente Suárez	10	1	0	0	0	0
Xochitlán Todos Santos	0	1	0	0	0	0
Yaonáhuac	4	0	1	0	0	0
Yehualtepec	0	1	0	0	0	0
Zacapala	4	0	0	0	0	0
Zacapoaxtla	32	2	1	1	0	0
Zacatlán	21	0	0	0	0	0
Zapotitlán	11	0	0	0	0	0
Zapotitlán de Méndez	4	1	0	0	0	0
Zaragoza	3	0	1	0	0	0
Zautla	19	1	0	0	0	0
Zihuateutla	7	0	0	0	0	0
Zinacatepec	1	0	1	0	0	0
Zongozotla	2	1	0	0	0	0
Zoquiapan	2	1	0	0	0	0
Zoquitlán	14	1	0	0	0	0
No especificado	0	0	0	0	0	1

<4/4>

a/ Se refiere al número de puntos de la ciudad en donde se ubica cada tianguis registrado ante la SECOTRADE en el Estado.
b/ Se refiere a los rastros Tipo Inspección Federal (TIF).
Fuente: Secretaría de Competitividad, Trabajo y Desarrollo Económico del Estado. Dirección de Comercio Interior.
Diconsa, Sociedad Anónima de Capital Variable, Subgerencia de Operaciones. Coordinador de Operaciones y Concertación Social.
ASERCA. *Padrón nacional de centros de acopio 2014* . www.aserca.gob.mx (5 de febrero de 2015).

Puntos de atención, familias beneficiarias, beneficiarios, dotación anual e importe de la venta de leche fortificada del programa de abasto social Liconsa por municipio 2014

Cuadro 20.5

Municipio	Puntos de atención a/	Familias beneficiarias b/	Beneficiarios b/	Dotación anual de leche fortificada (Litros)	Importe de la venta de leche fortificada (Miles de pesos)
Estado	**364**	**106 190**	**176 251**	**20 655 227**	**92 949**
Acajete	8	1 597	2 957	492 120	2 215
Acateno	1	303	457	79 560	358
Acatlán	5	458	759	116 136	523
Acatzingo	1	133	252	43 822	197
Ahuacatlán	1	269	365	49 464	223
Ahuatlán	1	39	48	3 456	16
Ahuazotepec	2	326	489	77 112	347
Ajalpan	1	850	1 304	50 832	229
Aljojuca	1	206	281	31 104	140
Amixtlán	2	218	256	41 832	188
Amozoc	3	976	1 729	281 030	1 265
Aquixtla	1	240	341	50 616	228
Atempan	2	826	1 382	126 742	570
Atexcal	1	134	222	31 896	144
Atlequizayan	1	47	54	6 264	28
Atlixco	5	1 690	3 155	283 258	1 275
Atzitzintla	1	149	216	21 960	99
Ayotoxco de Guerrero	1	72	100	9 072	41
Calpan	1	178	283	42 840	193
Caltepec	2	222	279	48 240	217
Camocuautla	2	138	167	5 976	27
Caxhuacan	1	171	225	30 024	135
Chalchicomula de Sesma	4	752	1 102	119 880	539
Chapulco	1	169	268	26 496	119
Chiautla	2	93	158	17 640	79
Chiautzingo	3	617	1 007	197 336	888
Chiconcuautla	1	156	209	12 168	55
Chietla	3	260	387	56 880	256
Chigmecatitlán	1	45	62	1 584	7
Chignahuapan	1	1 005	1 710	290 520	1 307
Chignautla	1	107	148	27 072	122
Chila	1	41	72	10 584	48
Coronango	2	1 151	2 178	55 182	248
Coxcatlán	2	218	338	41 544	187
Coyomeapan	1	62	66	9 864	44
Cuautempan	1	190	228	34 776	156
Cuautlancingo	6	1 595	2 800	348 288	1 567
Cuayuca de Andrade	1	76	101	12 744	57
Cuetzalan del Progreso	5	2 183	2 959	358 416	1 613
Cuyoaco	2	161	263	38 016	171
Eloxochitlán	1	662	1 064	4 824	22
Epatlán	1	57	89	5 400	24
Esperanza	1	264	390	32 976	148
General Felipe Ángeles	1	133	196	31 968	144
Guadalupe Victoria	2	688	1 214	176 544	794
Hermenegildo Galeana	2	348	456	45 648	205
Honey	1	120	192	24 912	112
Huaquechula	1	65	115	4 536	20
Huauchinango	4	1 536	2 530	240 120	1 081
Huehuetla	3	699	937	129 528	583
Huehuetlán el Chico	1	28	57	4 968	22
Huehuetlán el Grande	1	73	103	10 944	49
Huejotzingo	1	491	792	99 072	446

(Continúa)

INEGI. Anuario estadístico y geográfico de Puebla 2015.

Puntos de atención, familias beneficiarias, beneficiarios, dotación anual e importe de la venta de leche fortificada del programa de abasto social Liconsa por municipio 2014

Cuadro 20.5

Municipio	Puntos de atención a/	Familias beneficiarias b/	Beneficiarios b/	Dotación anual de leche fortificada (Litros)	Importe de la venta de leche fortificada (Miles de pesos)
Hueyapan	1	68	97	8 208	37
Hueytamalco	1	235	316	43 344	195
Hueytlalpan	1	153	184	24 480	110
Huitzilan de Serdán	5	1 004	1 320	146 016	657
Ixcaquixtla	1	214	351	32 256	145
Ixtacamaxtitlán	2	224	338	41 472	187
Ixtepec	1	130	180	22 536	101
Izúcar de Matamoros	3	391	744	56 304	253
Jolalpan	1	44	57	5 688	26
Jonotla	2	227	307	54 216	244
Jopala	1	110	137	12 672	57
Juan C. Bonilla	2	235	400	58 376	263
Juan N. Méndez	1	68	94	6 480	29
Lafragua	2	224	354	46 800	211
Libres	1	312	537	65 304	294
Los Reyes de Juárez	2	479	904	150 060	675
Nauzontla	1	142	169	24 192	109
Nopalucan	2	393	757	112 800	508
Olintla	1	74	90	11 880	53
Pahuatlán	2	333	456	51 480	232
Palmar de Bravo	2	801	1 508	160 502	722
Petlalcingo	1	50	75	2 016	9
Piaxtla	1	57	70	5 400	24
Puebla	75	39 333	67 418	7 816 269	35 173
Quecholac	1	132	261	10 296	46
Quimixtlán	1	146	208	24 336	110
Rafael Lara Grajales	1	380	808	120 244	541
San Andrés Cholula	3	1 854	3 320	67 300	303
San Antonio Cañada	1	178	280	4 608	21
San Felipe Teotlalcingo	2	178	298	43 056	194
San Felipe Tepatlán	2	150	167	16 560	75
San Gabriel Chilac	1	60	98	7 704	35
San Jerónimo Tecuanipan	1	41	54	1 080	5
San Jerónimo Xayacatlán	1	86	105	14 184	64
San Juan Atenco	1	150	191	27 216	122
San Martín Texmelucan	14	3 137	5 367	947 494	4 264
San Matías Tlalancaleca	2	497	826	149 888	674
San Miguel Xoxtla	1	269	456	64 786	292
San Nicolás Buenos Aires	1	245	351	60 840	274
San Nicolás de los Ranchos	1	69	102	7 272	33
San Pedro Cholula	6	2 307	4 365	508 692	2 289
San Pedro Yeloixtlahuaca	1	83	145	20 808	94
San Salvador el Seco	1	264	396	22 536	101
San Salvador el Verde	3	1 083	1 864	329 126	1 481
Santa Inés Ahuatempan	1	125	161	19 872	89
Santiago Miahuatlán	1	123	190	23 040	104
Tecali de Herrera	2	153	233	21 888	98
Tecamachalco	3	809	1 429	121 600	547
Tecomatlán	1	58	89	17 280	78
Tehuacán	22	10 935	18 204	1 714 486	7 715
Tehuitzingo	1	65	90	12 960	58
Tepanco de López	1	65	92	6 552	29
Tepango de Rodríguez	1	110	176	15 048	68
Tepatlaxco de Hidalgo	1	166	287	44 944	202
Tepeaca	3	265	434	34 416	155

(Continúa)

INEGI. Anuario estadístico y geográfico de Puebla 2015.

Puntos de atención, familias beneficiarias, beneficiarios, dotación anual e importe de la venta de leche fortificada del programa de abasto social Liconsa por municipio 2014

Cuadro 20.5

Municipio	Puntos de atención a/	Familias beneficiarias b/	Beneficiarios b/	Dotación anual de leche fortificada (Litros)	Importe de la venta de leche fortificada (Miles de pesos)
Tepeojuma	1	96	123	1 728	8
Tepexi de Rodríguez	3	365	491	26 352	119
Tepeyahualco	3	500	767	106 704	480
Tetela de Ocampo	1	423	658	146 304	658
Teziutlán	9	1 470	2 398	359 244	1 617
Tilapa	1	57	98	7 200	32
Tlachichuca	2	606	961	87 624	394
Tlacuilotepec	1	182	251	34 848	157
Tlahuapan	5	1 345	2 322	407 304	1 833
Tlaltenango	1	304	550	91 176	410
Tlaola	1	219	304	36 432	164
Tlapacoya	1	177	254	24 120	109
Tlatlauquitepec	2	535	690	120 960	544
Tlaxco	1	149	189	31 896	144
Tochtepec	1	100	142	5 328	24
Tulcingo	2	79	126	9 720	44
Tuzamapan de Galeana	1	270	341	35 280	159
Venustiano Carranza	2	124	176	9 144	41
Vicente Guerrero	1	49	66	17 136	77
Xayacatlán de Bravo	1	49	66	8 352	38
Xicotepec	3	1 703	2 556	242 496	1 091
Xiutetelco	3	974	1 832	350 686	1 578
Xochiapulco	1	94	128	10 944	49
Xochitlán de Vicente Suárez	2	293	353	43 272	195
Zacapoaxtla	1	235	331	30 744	138
Zacatlán	4	1 068	1 803	278 712	1 254
Zapotitlán	1	88	119	18 504	83
Zapotitlán de Méndez	3	231	276	34 344	155
Zaragoza	1	384	640	97 416	438
Zautla	1	75	114	18 288	82
Zihuateutla	1	127	191	19 368	87
Zinacatepec	1	201	320	36 648	165
Zongozotla	1	79	102	9 144	41
Zoquiapan	1	207	260	31 032	140
Zoquitlán	4	561	831	34 128	154

<3/3>

Nota: Debido al redondeo de las cifras, la suma de los parciales puede o no coincidir con los totales.
a/ Comprende lecherías tipo, puntos de venta de leche en polvo o líquida y centros de distribución. Datos referidos al 31 de diciembre.
b/ Datos referidos al 31 de diciembre.
Fuente: Liconsa, Sociedad Anónima de Capital Variable. Gerencia Estatal. Subgerencia de Padrón de Beneficiarios.

INEGI. Anuario estadístico y geográfico de Puebla 2015.

21. Turismo

21.1 Establecimientos de hospedaje registrados por municipio según tipo de alojamiento
Al 31 de diciembre de 2014

21.2 Cuartos y unidades de hospedaje registrados por municipio según tipo de alojamiento
Al 31 de diciembre de 2014

21.3 Establecimientos de hospedaje registrados por municipio según categoría turística del establecimiento
Al 31 de diciembre de 2014

21.4 Cuartos y unidades de hospedaje registrados por municipio según categoría turística del establecimiento
Al 31 de diciembre de 2014

21.5 Principales indicadores de la ocupación en hoteles y moteles de los centros turísticos por residencia
2014

21.6 Llegada de turistas a establecimientos de hospedaje por centro turístico y municipio según categoría turística del establecimiento
2014 P/

21.7 Llegada de turistas a establecimientos de hospedaje por centro turístico y municipio según residencia
2014 P/

21.8 Ocupación hotelera y estadía promedio en centros turísticos y municipios
2014

21.9 Visitantes a museos, a zonas arqueológicas y a monumentos históricos administrados por el INAH por residencia
2014

21.10 Visitantes a museos administrados por el INAH por museo según residencia
2014

21.11 Visitantes a zonas arqueológicas administradas
por el INAH por zona arqueológica según residencia
2014

21.12 Visitantes a monumentos históricos administrados
por el INAH por monumento histórico
según residencia
2014

21.13 Establecimientos de preparación y servicio
de alimentos y de bebidas con categoría turística
por municipio según clase del establecimiento
Al 31 de diciembre de 2014

21.14 Otros establecimientos que prestan servicios
relacionados con el turismo por municipio
Al 31 de diciembre de 2014

21. Turismo

Establecimientos de hospedaje registrados por municipio según tipo de alojamiento
Al 31 de diciembre de 2014

Cuadro 21.1

Municipio	**Total**	Hoteles	Moteles	Casas de huéspedes	Cabañas	*Suites*	Posadas	*Trailer parks*
Estado	**652**	**497**	**64**	**26**	**47**	**5**	**12**	**1**
Acateno	**1**	1	0	0	0	0	0	0
Acatlán	**10**	9	1	0	0	0	0	0
Acatzingo	**3**	3	0	0	0	0	0	0
Ahuacatlán	**1**	0	0	1	0	0	0	0
Amozoc	**2**	2	0	0	0	0	0	0
Atlixco	**37**	35	2	0	0	0	0	0
Ayotoxco de Guerrero	**4**	3	0	1	0	0	0	0
Chalchicomula de Sesma	**4**	4	0	0	0	0	0	0
Chiautla	**4**	3	0	1	0	0	0	0
Chietla	**2**	1	0	1	0	0	0	0
Chignahuapan	**28**	20	0	0	8	0	0	0
Chilchotla	**4**	2	0	0	2	0	0	0
Chinantla	**1**	1	0	0	0	0	0	0
Cuautempan	**1**	1	0	0	0	0	0	0
Cuetzalan del Progreso	**34**	23	0	2	4	0	5	0
Cuyoaco	**1**	0	1	0	0	0	0	0
Huaquechula	**1**	0	0	1	0	0	0	0
Huauchinango	**18**	18	0	0	0	0	0	0
Huejotzingo	**3**	3	0	0	0	0	0	0
Hueytamalco	**1**	0	0	0	1	0	0	0
Huitziltepec	**1**	1	0	0	0	0	0	0
Ixcaquixtla	**2**	1	0	1	0	0	0	0
Ixtacamaxtitlán	**1**	1	0	0	0	0	0	0
Izúcar de Matamoros	**20**	18	1	1	0	0	0	0
Jonotla	**2**	2	0	0	0	0	0	0
Juan Galindo	**5**	4	0	0	0	0	1	0
Libres	**4**	3	0	0	0	0	1	0
Nauzontla	**1**	0	0	1	0	0	0	0
Oriental	**4**	4	0	0	0	0	0	0
Pahuatlán	**3**	2	0	0	1	0	0	0
Piaxtla	**3**	3	0	0	0	0	0	0
Puebla	**213**	165	44	3	0	1	0	0
San Andrés Cholula	**10**	6	4	0	0	0	0	0
San Gregorio Atzompa	**1**	1	0	0	0	0	0	0
San Martín Texmelucan	**14**	11	3	0	0	0	0	0
San Pedro Cholula	**23**	15	5	1	0	1	0	1
San Salvador el Seco	**2**	2	0	0	0	0	0	0
San Salvador el Verde	**1**	1	0	0	0	0	0	0
Tecali de Herrera	**2**	2	0	0	0	0	0	0
Tecamachalco	**9**	9	0	0	0	0	0	0
Tehuacán	**36**	29	2	3	0	2	0	0
Tenampulco	**1**	1	0	0	0	0	0	0
Tepeaca	**9**	7	0	2	0	0	0	0
Tepeojuma	**1**	1	0	0	0	0	0	0
Tepexi de Rodríguez	**1**	1	0	0	0	0	0	0
Tepeyahualco	**1**	1	0	0	0	0	0	0
Tetela de Ocampo	**6**	3	0	1	2	0	0	0
Teteles de Avila Castillo	**1**	1	0	0	0	0	0	0
Teziutlán	**14**	11	0	2	0	1	0	0
Tilapa	**1**	1	0	0	0	0	0	0
Tlachichuca	**1**	1	0	0	0	0	0	0
Tlacotepec de Benito Juárez	**3**	3	0	0	0	0	0	0

(Continúa)

INEGI. Anuario estadístico y geográfico de Puebla 2015.

Establecimientos de hospedaje registrados por municipio según tipo de alojamiento
Al 31 de diciembre de 2014

Cuadro 21.1

Municipio	**Total**	Hoteles	Moteles	Casas de huéspedes	Cabañas	*Suites*	Posadas	*Trailer parks*
Tlahuapan	**1**	1	0	0	0	0	0	0
Tlatlauquitepec	**5**	5	0	0	0	0	0	0
Tulcingo	**1**	1	0	0	0	0	0	0
Venustiano Carranza	**1**	0	1	0	0	0	0	0
Xicotepec	**15**	13	0	2	0	0	0	0
Xochitlán de Vicente Suárez	**2**	1	0	1	0	0	0	0
Zacapoaxtla	**10**	8	0	0	2	0	0	0
Zacatlán	**52**	23	0	0	25	0	4	0
Zapotitlán	**5**	3	0	0	2	0	0	0
Zapotitlán de Méndez	**2**	1	0	0	0	0	1	0
Zaragoza	**2**	1	0	1	0	0	0	0

<2/2>

Fuente: Secretaría de Turismo del Estado. Sistema de Información Turística Estatal.

Cuartos y unidades de hospedaje registrados por municipio según tipo de alojamiento
Al 31 de diciembre de 2014

Cuadro 21.2

Municipio	**Total**	Hoteles	Moteles	Casas de huéspedes	Cabañas	*Suites*	Posadas	*Trailer parks*
Estado	**19 169**	**15 849**	**2 284**	**393**	**421**	**101**	**110**	**11**
Acateno	**15**	15	0	0	0	0	0	0
Acatlán	**185**	169	16	0	0	0	0	0
Acatzingo	**65**	65	0	0	0	0	0	0
Ahuacatlán	**15**	0	0	15	0	0	0	0
Amozoc	**63**	63	0	0	0	0	0	0
Atlixco	**676**	654	22	0	0	0	0	0
Ayotoxco de Guerrero	**42**	34	0	8	0	0	0	0
Chalchicomula de Sesma	**70**	70	0	0	0	0	0	0
Chiautla	**78**	58	0	20	0	0	0	0
Chietla	**32**	18	0	14	0	0	0	0
Chignahuapan	**590**	511	0	0	79	0	0	0
Chilchotla	**60**	40	0	0	20	0	0	0
Chinantla	**14**	14	0	0	0	0	0	0
Cuautempan	**13**	13	0	0	0	0	0	0
Cuetzalan del Progreso	**575**	458	0	17	49	0	51	0
Cuyoaco	**10**	0	10	0	0	0	0	0
Huaquechula	**6**	0	0	6	0	0	0	0
Huauchinango	**431**	431	0	0	0	0	0	0
Huejotzingo	**101**	101	0	0	0	0	0	0
Hueytamalco	**3**	0	0	0	3	0	0	0
Huitziltepec	**6**	6	0	0	0	0	0	0
Ixcaquixtla	**35**	10	0	25	0	0	0	0
Ixtacamaxtitlán	**16**	16	0	0	0	0	0	0
Izúcar de Matamoros	**348**	292	40	16	0	0	0	0
Jonotla	**21**	21	0	0	0	0	0	0
Juan Galindo	**72**	62	0	0	0	0	10	0
Libres	**72**	54	0	0	0	0	18	0

(Continúa)

<1/2>

INEGI. Anuario estadístico y geográfico de Puebla 2015.

Cuartos y unidades de hospedaje registrados por municipio según tipo de alojamiento
Al 31 de diciembre de 2014

Cuadro 21.2

Municipio	**Total**	Hoteles	Moteles	Casas de huéspedes	Cabañas	*Suites*	Posadas	*Trailer parks*
Nauzontla	**10**	0	0	10	0	0	0	0
Oriental	**117**	117	0	0	0	0	0	0
Pahuatlán	**64**	52	0	0	12	0	0	0
Piaxtla	**33**	33	0	0	0	0	0	0
Puebla	**9 737**	8 074	1 612	41	0	10	0	0
San Andrés Cholula	**549**	283	266	0	0	0	0	0
San Gregorio Atzompa	**20**	20	0	0	0	0	0	0
San Martín Texmelucan	**324**	225	99	0	0	0	0	0
San Pedro Cholula	**609**	389	186	10	0	13	0	11
San Salvador el Seco	**36**	36	0	0	0	0	0	0
San Salvador el Verde	**94**	94	0	0	0	0	0	0
Tecali de Herrera	**21**	21	0	0	0	0	0	0
Tecamachalco	**192**	192	0	0	0	0	0	0
Tehuacán	**1 154**	1 035	20	44	0	55	0	0
Tenampulco	**23**	23	0	0	0	0	0	0
Tepeaca	**225**	193	0	32	0	0	0	0
Tepeojuma	**17**	17	0	0	0	0	0	0
Tepexi de Rodríguez	**30**	30	0	0	0	0	0	0
Tepeyahualco	**20**	20	0	0	0	0	0	0
Tetela de Ocampo	**84**	62	0	13	9	0	0	0
Teteles de Avila Castillo	**14**	14	0	0	0	0	0	0
Teziutlán	**517**	420	0	74	0	23	0	0
Tilapa	**20**	20	0	0	0	0	0	0
Tlachichuca	**10**	10	0	0	0	0	0	0
Tlacotepec de Benito Juárez	**26**	26	0	0	0	0	0	0
Tlahuapan	**19**	19	0	0	0	0	0	0
Tlatlauquitepec	**101**	101	0	0	0	0	0	0
Tulcingo	**28**	28	0	0	0	0	0	0
Venustiano Carranza	**13**	0	13	0	0	0	0	0
Xicotepec	**369**	335	0	34	0	0	0	0
Xochitlán de Vicente Suárez	**14**	10	0	4	0	0	0	0
Zacapoaxtla	**191**	158	0	0	33	0	0	0
Zacatlán	**797**	566	0	0	210	0	21	0
Zapotitlán	**33**	27	0	0	6	0	0	0
Zapotitlán de Méndez	**20**	10	0	0	0	0	10	0
Zaragoza	**24**	14	0	10	0	0	0	0

<2/2>

Fuente: Secretaría de Turismo del Estado. Sistema de Información Turística Estatal.

Establecimientos de hospedaje registrados por municipio según categoría turística del establecimiento
Al 31 de diciembre de 2014

Cuadro 21.3

Municipio	Total	Cinco estrellas a/	Cuatro estrellas	Tres estrellas	Dos estrellas	Una estrella	Sin categoría b/
Estado	**652**	**54**	**75**	**148**	**90**	**92**	**193**
Acateno	**1**	0	0	0	0	0	1
Acatlán	**10**	0	0	3	1	3	3
Acatzingo	**3**	1	0	0	0	1	1
Ahuacatlán	**1**	0	0	0	0	0	1
Amozoc	**2**	0	0	1	0	0	1
Atlixco	**37**	7	5	8	6	5	6
Ayotoxco de Guerrero	**4**	0	0	0	0	0	4
Chalchicomula de Sesma	**4**	0	0	2	1	0	1
Chiautla	**4**	0	0	0	0	1	3
Chietla	**2**	0	0	0	0	0	2
Chignahuapan	**28**	3	2	7	10	4	2
Chilchotla	**4**	0	0	0	2	1	1
Chinantla	**1**	0	0	0	1	0	0
Cuautempan	**1**	0	0	0	1	0	0
Cuetzalan del Progreso	**34**	2	0	12	6	9	5
Cuyoaco	**1**	0	0	0	0	1	0
Huaquechula	**1**	0	0	0	0	0	1
Huauchinango	**18**	0	2	7	4	4	1
Huejotzingo	**3**	0	0	1	0	0	2
Hueytamalco	**1**	0	0	0	0	0	1
Huitziltepec	**1**	0	0	0	0	1	0
Ixcaquixtla	**2**	0	0	0	0	0	2
Ixtacamaxtitlán	**1**	0	0	0	0	0	1
Izúcar de Matamoros	**20**	0	3	5	5	3	4
Jonotla	**2**	1	0	0	1	0	0
Juan Galindo	**5**	0	0	1	2	0	2
Libres	**4**	0	0	0	0	2	2
Nauzontla	**1**	0	0	0	0	0	1
Oriental	**4**	0	1	0	1	0	2
Pahuatlán	**3**	0	0	1	2	0	0
Piaxtla	**3**	0	0	0	0	0	3
Puebla	**213**	30	33	43	15	26	66
San Andrés Cholula	**10**	0	3	2	1	1	3
San Gregorio Atzompa	**1**	0	0	0	1	0	0
San Martín Texmelucan	**14**	0	1	4	2	2	5
San Pedro Cholula	**23**	4	8	1	2	1	7
San Salvador el Seco	**2**	0	0	1	0	1	0
San Salvador el Verde	**1**	0	1	0	0	0	0
Tecali de Herrera	**2**	1	0	1	0	0	0
Tecamachalco	**9**	0	0	6	3	0	0
Tehuacán	**36**	4	5	6	7	7	7
Tenampulco	**1**	0	0	0	0	0	1
Tepeaca	**9**	0	1	1	1	2	4
Tepeojuma	**1**	0	1	0	0	0	0
Tepexi de Rodríguez	**1**	0	0	1	0	0	0
Tepeyahualco	**1**	0	1	0	0	0	0
Tetela de Ocampo	**6**	0	0	2	0	0	4
Teteles de Avila Castillo	**1**	0	0	0	1	0	0
Teziutlán	**14**	0	3	4	0	4	3
Tilapa	**1**	1	0	0	0	0	0
Tlachichuca	**1**	0	0	0	0	1	0
Tlacotepec de Benito Juárez	**3**	0	0	0	0	3	0
Tlahuapan	**1**	0	0	0	1	0	0
Tlatlauquitepec	**5**	0	0	2	3	0	0
Tulcingo	**1**	0	0	0	0	0	1

(Continúa)

INEGI. Anuario estadístico y geográfico de Puebla 2015.

Establecimientos de hospedaje registrados por municipio según categoría turística del establecimiento
Al 31 de diciembre de 2014

Cuadro 21.3

Municipio	Total	Cinco estrellas a/	Cuatro estrellas	Tres estrellas	Dos estrellas	Una estrella	Sin categoría b/
Venustiano Carranza	**1**	0	0	0	0	0	1
Xicotepec	**15**	0	3	3	0	4	5
Xochitlán de Vicente Suárez	**2**	0	0	0	0	0	2
Zacapoaxtla	**10**	0	0	3	3	2	2
Zacatlán	**52**	0	2	19	6	2	23
Zapotitlán	**5**	0	0	1	1	0	3
Zapotitlán de Méndez	**2**	0	0	0	0	0	2
Zaragoza	**2**	0	0	0	0	1	1

<2/2>

a/ Incluye establecimientos de categoría especial, gran turismo y clases similares.
b/ Comprende: cabañas, casas de huéspedes, hoteles, moteles, posadas, *suites* y *trailer parks* .
Fuente: Secretaría de Turismo del Estado. Sistema de Información Turística Estatal.

Cuartos y unidades de hospedaje registrados por municipio según categoría turística del establecimiento
Al 31 de diciembre de 2014

Cuadro 21.4

Municipio	Total	Cinco estrellas a/	Cuatro estrellas	Tres estrellas	Dos estrellas	Una estrella	Sin categoría b/
Estado	**19 169**	**2 516**	**4 593**	**4 282**	**1 671**	**1 860**	**4 247**
Acateno	**15**	0	0	0	0	0	15
Acatlán	**185**	0	0	113	16	28	28
Acatzingo	**65**	9	0	0	0	40	16
Ahuacatlán	**15**	0	0	0	0	0	15
Amozoc	**63**	0	0	36	0	0	27
Atlixco	**676**	127	243	109	73	77	47
Ayotoxco de Guerrero	**42**	0	0	0	0	0	42
Chalchicomula de Sesma	**70**	0	0	38	20	0	12
Chiautla	**78**	0	0	0	0	16	62
Chietla	**32**	0	0	0	0	0	32
Chignahuapan	**590**	70	89	154	200	47	30
Chilchotla	**60**	0	0	0	25	8	27
Chinantla	**14**	0	0	0	14	0	0
Cuautempan	**13**	0	0	0	13	0	0
Cuetzalan del Progreso	**575**	29	0	247	66	159	74
Cuyoaco	**10**	0	0	0	0	10	0
Huaquechula	**6**	0	0	0	0	0	6
Huauchinango	**431**	0	82	130	121	87	11
Huejotzingo	**101**	0	0	34	0	0	67
Hueytamalco	**3**	0	0	0	0	0	3
Huitziltepec	**6**	0	0	0	0	6	0
Ixcaquixtla	**35**	0	0	0	0	0	35
Ixtacamaxtitlán	**16**	0	0	0	0	0	16
Izúcar de Matamoros	**348**	0	41	74	90	46	97
Jonotla	**21**	6	0	0	15	0	0
Juan Galindo	**72**	0	0	12	45	0	15
Libres	**72**	0	0	0	0	42	30
Nauzontla	**10**	0	0	0	0	0	10
Oriental	**117**	0	56	0	27	0	34

(Continúa)

<1/2>

Cuartos y unidades de hospedaje registrados por municipio según categoría turística del establecimiento
Al 31 de diciembre de 2014

Cuadro 21.4

Municipio	**Total**	Cinco estrellas a/	Cuatro estrellas	Tres estrellas	Dos estrellas	Una estrella	Sin categoría b/
Pahuatlán	**64**	0	0	40	24	0	0
Piaxtla	**33**	0	0	0	0	0	33
Puebla	**9 737**	1 943	2 836	1 722	298	707	2 231
San Andrés Cholula	**549**	0	213	158	8	2	168
San Gregorio Atzompa	**20**	0	0	0	20	0	0
San Martín Texmelucan	**324**	0	11	94	58	36	125
San Pedro Cholula	**609**	35	294	13	22	38	207
San Salvador el Seco	**36**	0	0	20	0	16	0
San Salvador el Verde	**94**	0	94	0	0	0	0
Tecali de Herrera	**21**	12	0	9	0	0	0
Tecamachalco	**192**	0	0	139	53	0	0
Tehuacán	**1 154**	265	278	180	188	125	118
Tenampulco	**23**	0	0	0	0	0	23
Tepeaca	**225**	0	51	26	25	45	78
Tepeojuma	**17**	0	17	0	0	0	0
Tepexi de Rodríguez	**30**	0	0	30	0	0	0
Tepeyahualco	**20**	0	20	0	0	0	0
Tetela de Ocampo	**84**	0	0	24	0	0	60
Teteles de Avila Castillo	**14**	0	0	0	14	0	0
Teziutlán	**517**	0	86	203	0	134	94
Tilapa	**20**	20	0	0	0	0	0
Tlachichuca	**10**	0	0	0	0	10	0
Tlacotepec de Benito Juárez	**26**	0	0	0	0	26	0
Tlahuapan	**19**	0	0	0	19	0	0
Tlatlauquitepec	**101**	0	0	59	42	0	0
Tulcingo	**28**	0	0	0	0	0	28
Venustiano Carranza	**13**	0	0	0	0	0	13
Xicotepec	**369**	0	112	100	0	81	76
Xochitlán de Vicente Suárez	**14**	0	0	0	0	0	14
Zacapoaxtla	**191**	0	0	48	88	25	30
Zacatlán	**797**	0	70	462	83	35	147
Zapotitlán	**33**	0	0	8	4	0	21
Zapotitlán de Méndez	**20**	0	0	0	0	0	20
Zaragoza	**24**	0	0	0	0	14	10

<2/2>

a/ Incluye establecimientos de categoría especial, gran turismo y clases similares.
b/ Comprende: cabañas, casas de huéspedes, hoteles, moteles, posadas, *suites y trailer parks* .
Fuente: Secretaría de Turismo del Estado. Sistema de Información Turística Estatal.

INEGI. Anuario estadístico y geográfico de Puebla 2015.

Principales indicadores de la ocupación en hoteles y moteles de los centros turísticos por residencia 2014

Cuadro 21.5

Centro turístico Residencia	Llegada de turistas	Turistas noche (Noches)	Ocupación hotelera (Porcentaje)	Estadía promedio (Noches por turista)
Centro turístico Puebla	2 093 835	3 890 466	65.7	1.9
Residentes en el país	1 814 667	3 416 858	54.9	1.9
No residentes en el país	279 168	473 608	10.8	1.7

Nota: La información comprende a los turistas que se hospedaron en establecimientos de las siguientes categorías turísticas: cinco, cuatro, tres, dos y una estrella.
Fuente: SECTUR. Monitoreo Data Tur. www.datatur.beta.sectur.gob.mx (26 de febrero de 2015).

Llegada de turistas a establecimientos de hospedaje por centro turístico y municipio según categoría turística del establecimiento 2014 P/

Cuadro 21.6

Centro turístico y municipio	**Total**	Cinco estrellas a/	Cuatro estrellas	Tres estrellas	Dos estrellas	Una estrella
Estado	**3 508 823**	**545 804**	**875 526**	**1 196 031**	**380 186**	**511 276**
Centro turístico	**2 093 835**	**415 324**	**478 287**	**717 186**	**162 726**	**320 312**
Puebla	**2 093 835**	415 324	478 287	717 186	162 726	320 312
Municipio	**1 414 988**	**130 480**	**397 239** b/	**478 845**	**217 460** b/	**190 964**
Atlixco	**176 767**	29 747	65 456	30 320	27 831	23 413
Chignahuapan	**70 268**	14 798	16 192	16 954	16 069	6 255
Cuetzalan del Progreso	**88 434**	5 415	0	36 286	12 424	34 309
Huauchinango	**99 929**	0	23 109	27 732	27 849	21 239
Izúcar de Matamoros	**59 523**	0	6 628	16 395	25 619	10 881
Pahuatlán	**7 565**	0	0	7 565	ND	0
San Martín Texmelucan	**70 059**	0	ND	37 640	19 454	12 965
San Pedro Cholula c/	**274 689**	8 433	174 903	70 839	9 125	11 389
Tehuacán	**226 736**	66 724	52 926	26 236	53 434	27 416
Teziutlán	**75 313**	0	17 528	47 394	0	10 391
Tlatlauquitepec	**16 339**	0	0	11 732	4 607	0
Xicotepec	**59 294**	0	18 551	24 282	0	16 461
Zacatlán	**155 592**	0	13 343	113 717	17 312	11 220
No especificado	**34 480**	5 363	8 603	11 753	3 736	5 025

a/ Incluye establecimientos de categoría especial, gran turismo y clases similares.
b/ El total excluye información que no está disponible.
c/ Incluye a San Andrés Cholula.
Fuente: SECTUR. Monitoreo Data Tur. www.datatur.beta.sectur.gob.mx (26 de febrero de 2015).
Secretaría de Turismo del Estado. Sistema de Información Turística Estatal.

Llegada de turistas a establecimientos de hospedaje por centro turístico y municipio según residencia
2014 P/

Cuadro 21.7

Centro turístico y municipio	**Total**	Residentes en el país	No residentes en el país
Estado	**3 508 823**	**3 108 171**	**400 652**
Centro turístico	**2 093 835**	**1 814 667**	**279 168**
Puebla	**2 093 835**	1 814 667	279 168
Municipio	**1 414 988**	**1 293 504**	**121 484**
Atlixco	**176 767**	165 296	11 471
Chignahuapan	**70 268**	60 697	9 571
Cuetzalan del Progreso	**88 434**	83 428	5 006
Huauchinango	**99 929**	90 647	9 282
Izúcar de Matamoros	**59 523**	53 734	5 789
Pahuatlán	**7 565**	6 693	872
San Martín Texmelucan	**70 059**	65 323	4 736
San Pedro Cholula a/	**274 689**	261 076	13 613
Tehuacán	**226 736**	203 843	22 893
Teziutlán	**75 313**	67 473	7 840
Tlatlauquitepec	**16 339**	14 601	1 738
Xicotepec	**59 294**	53 027	6 267
Zacatlán	**155 592**	137 123	18 469
No especificado	**34 480**	30 543	3 937

Nota: La información para los municipios comprende a los turistas que se hospedaron en establecimientos de las siguientes categorías turísticas: cinco, cuatro, tres, dos y una estrella. En el caso de centros turísticos comprende únicamente 1 a 5 estrellas.
a/ Incluye a San Andrés Cholula.
Fuente: SECTUR. Monitoreo Data Tur. www.datatur.beta.sectur.gob.mx (26 de febrero de 2015).
Secretaría de Turismo del Estado. Sistema de Información Turística Estatal.

Ocupación hotelera y estadía promedio en centros turísticos y municipios
2014

Cuadro 21.8

Concepto	Ocupación hotelera (Porcentaje)	Estadía promedio (Noches por turista)
Centros turísticos		
Puebla	65.7	1.9
Municipios		
Atlixco	43.7	1.6
Chignahuapan	26.9	1.8
Cuetzalan del Progreso	22.8	1.5
Huauchinango	33.2	1.6
Izúcar de Matamoros	34.0	1.6
Pahuatlán	18.7	1.6
San Martín Texmelucan	56.9	1.7
San Pedro Cholula a/	48.4	1.6
Tehuacán	42.0	1.6

(Continúa)

INEGI. Anuario estadístico y geográfico de Puebla 2015.

Ocupación hotelera y estadía promedio en centros turísticos y municipios 2014

Cuadro 21.8

Concepto	Ocupación hotelera (Porcentaje)	Estadía promedio (Noches por turista)
Teziutlán	24.9	1.6
Tlatlauquitepec	24.5	1.6
Xicotepec	29.7	1.6
Zacatlán	37.6	1.6
No especificado	37.4	1.6

<2/2>

Nota: La información contenida en el cuadro se refiere al promedio anual y se obtiene de la siguiente forma:

Se calcula para cada mes el Porcentaje de ocupación hotelera mediante la siguiente expresión:

$$\text{Porcentaje de ocupación hotelera} = \frac{\text{cuartos ocupados por turistas residentes en el país} + \text{cuartos ocupados por turistas no residentes en el país}}{\text{cuartos de hospedaje registrados x días del año}} \times 100$$

El Porcentaje promedio anual resulta de promediar los doce datos mensuales obtenidos.

Se calcula para cada mes la Estadía promedio mediante la siguiente expresión:

$$\text{Estadía promedio} = \frac{\text{turistas noche residentes en el país} + \text{turistas noche no residentes en el país}}{\text{llegada turistas residentes en el país} + \text{llegada turistas no residentes en el país}}$$

La Estadía promedio anual resulta de promediar los doce datos mensuales obtenidos.

a/ Incluye a San Andrés Cholula.

Fuente: SECTUR. Monitoreo Data Tur. www.datatur.beta.sectur.gob.mx (26 de febrero de 2015).
Secretaría de Turismo del Estado. Sistema de Información Turística Estatal.

Visitantes a museos, a zonas arqueológicas y a monumentos históricos administrados por el INAH por residencia 2014

Cuadro 21.9

Residencia	Visitantes a museos	Visitantes a zonas arqueológicas	Visitantes a monumentos históricos a/
Total	**211 080**	**489 341**	**122 029**
Residentes en el país	207 828	449 321	116 559
No residentes en el país	3 252	40 020	5 470

Nota: La información comprende tanto a los visitantes con boleto pagado, como aquellos que corresponden a grupos de cortesía.

a/ Se refiere a exconventos y casas históricas.

Fuente: Centro INAH Puebla.

Visitantes a museos administrados por el INAH por museo según residencia 2014

Cuadro 21.10

Museo	Total	Residentes en el país	No residentes en el país
Total	**211 080**	**207 828**	**3 252**
No intervención	**82 673**	82 181	492
Regional de Puebla	**44 979**	44 539	440
De arte religioso Santa Mónica	**34 023**	33 068	955
De evangelización Huejotzingo	**29 309**	28 053	1 256
Valle de Tehuacán	**20 096**	19 987	109

Nota: La información comprende tanto a los visitantes con boleto pagado, como aquellos que corresponden a grupos de cortesía.
Fuente: Centro INAH Puebla.

Visitantes a zonas arqueológicas administradas por el INAH por zona arqueológica según residencia 2014

Cuadro 21.11

Zona arqueológica	Total	Residentes en el país	No residentes en el país
Total	**489 341**	**449 321**	**40 020**
Cholula	**407 101**	369 002	38 099
Yohualichan	**41 738**	40 662	1 076
Cantona	**33 261**	32 427	834
Tepatlaxco	**5 695**	5 694	1
Tepexi el viejo	**1 316**	1 306	10
Tepapayeca	**230**	230	0

Nota: La información comprende tanto a los visitantes con boleto pagado, como aquellos que corresponden a grupos de cortesía.
Fuente: Centro INAH Puebla.

Visitantes a monumentos históricos administrados por el INAH por monumento histórico según residencia
2014

Cuadro 21.12

Monumento histórico	Total	Residentes en el país	No residentes en el país
Total	**122 029**	**116 559**	**5 470**
Fuerte de Guadalupe	**60 975**	60 379	596
Exconvento de Tecali	**33 597**	32 234	1 363
Casa del Dean	**10 341**	7 010	3 331
Exconvento de Huaquechula	**8 814**	8 651	163
Exconvento de Tecamachalco	**8 131**	8 114	17
Casa 6 "La Palestina" de Huaquechula	**171**	171	0

Nota: La información comprende tanto a los visitantes con boleto pagado, como aquellos que corresponden a grupos de cortesía.
Se refiere a exconventos y casas históricas.
Fuente: Centro INAH Puebla.

Establecimientos de preparación y servicio de alimentos y de bebidas con categoría turística por municipio según clase del establecimiento
Al 31 de diciembre de 2014

Cuadro 21.13

Municipio	Total	Restaurantes a/	Cafeterías	Discotecas y centros nocturnos	Bares	Otras b/
Estado	**1 471**	**1 267**	**102**	**18**	**80**	**4**
Acatlán	**2**	2	0	0	0	0
Acatzingo	**3**	1	2	0	0	0
Amozoc	**5**	4	1	0	0	0
Atlixco	**61**	56	4	0	1	0
Ayotoxco de Guerrero	**2**	2	0	0	0	0
Chalchicomula de Sesma	**8**	7	1	0	0	0
Chiautla	**1**	1	0	0	0	0
Chignahuapan	**15**	15	0	0	0	0
Chignautla	**1**	1	0	0	0	0
Cuautlancingo	**5**	4	1	0	0	0
Cuetzalan del Progreso	**38**	37	1	0	0	0
Francisco Z. Mena	**1**	1	0	0	0	0
Huauchinango	**35**	32	2	0	1	0
Huejotzingo	**5**	3	1	0	1	0
Izúcar de Matamoros	**32**	27	2	1	2	0
Juan Galindo	**1**	1	0	0	0	0
Libres	**19**	19	0	0	0	0
Nauzontla	**1**	1	0	0	0	0
Pahuatlán	**4**	4	0	0	0	0
Puebla	**942**	806	62	16	54	4
San Andrés Cholula	**18**	18	0	0	0	0
San Martín Texmelucan	**21**	17	2	0	2	0
San Pedro Cholula	**31**	24	2	0	5	0
San Salvador el Seco	**2**	2	0	0	0	0
Tecamachalco	**6**	6	0	0	0	0

(Continúa

INEGI. Anuario estadístico y geográfico de Puebla 2015.

Establecimientos de preparación y servicio de alimentos y de bebidas con categoría turística por municipio según clase del establecimiento
Al 31 de diciembre de 2014

Cuadro 21.13

Municipio	**Total**	Restaurantes a/	Cafeterías	Discotecas y centros nocturnos	Bares	Otras b/
Tehuacán	**72**	59	7	1	5	0
Tepeaca	**4**	4	0	0	0	0
Tepeojuma	**1**	1	0	0	0	0
Tepeyahualco	**2**	2	0	0	0	0
Tetela de Ocampo	**5**	5	0	0	0	0
Teziutlán	**20**	13	3	0	4	0
Tlacotepec de Benito Juárez	**9**	9	0	0	0	0
Tlatlauquitepec	**4**	3	1	0	0	0
Tulcingo	**1**	1	0	0	0	0
Xicotepec	**21**	14	3	0	4	0
Xochitlán de Vicente Suárez	**2**	2	0	0	0	0
Zacapoaxtla	**14**	14	0	0	0	0
Zacatlán	**54**	47	7	0	0	0
Zapotitlán de Méndez	**1**	1	0	0	0	0
Zaragoza	**2**	1	0	0	1	0

<2/2>

a/ Incluye restaurantes-bar.
b/ Incluye cantinas.
Fuente: Secretaría de Turismo del Estado. Sistema de Información Turística Estatal.

Otros establecimientos que prestan servicios relacionados con el turismo por municipio
Al 31 de diciembre de 2014

Cuadro 21.14
1a. parte

Municipio	Agencias de viajes a/	Balnearios	Empresas arrendadoras de automóviles	Campos de golf
Estado	**248**	**24**	**35**	**7**
Acatlán	2	0	0	0
Aquixtla	0	0	0	0
Atlixco	5	10	0	1
Chalchicomula de Sesma	0	0	0	0
Chiautla	2	0	0	0
Chignahuapan	1	1	0	0
Cuautlancingo	2	0	0	0
Cuetzalan del Progreso	1	0	0	0
Honey	0	0	0	0
Huauchinango	0	0	0	0
Huejotzingo	0	0	0	0
Ixtacamaxtitlán	0	0	0	0
Izúcar de Matamoros	7	3	0	0
Jonotla	0	0	0	0
Puebla	195	2	35	3
Quecholac	0	1	0	0
San Andrés Cholula	4	0	0	0
San Gregorio Atzompa	1	0	0	0
San Martín Texmelucan	4	1	0	0
San Pedro Cholula	5	0	0	1
Tecali de Herrera	0	0	0	0
Tecamachalco	2	0	0	0

(Continúa)

INEGI. Anuario estadístico y geográfico de Puebla 2015.

Otros establecimientos que prestan servicios relacionados con el turismo por municipio
Al 31 de diciembre de 2014

Cuadro 21.14
1a. parte

Municipio	Agencias de viajes a/	Balnearios	Empresas arrendadoras de automóviles	Campos de golf
Tecomatlán	1	0	0	0
Tehuacán	5	3	0	1
Tepeaca	2	0	0	0
Tepeojuma	0	1	0	0
Tetela de Ocampo	0	0	0	0
Teziutlán	3	0	0	0
Tianguismanalco	0	1	0	0
Tlacotepec de Benito Juárez	1	0	0	0
Tlacuilotepec	0	0	0	0
Tlapanalá	0	1	0	0
Tlatlauquitepec	1	0	0	0
Tochimilco	0	0	0	0
Tulcingo	1	0	0	0
Venustiano Carranza	0	0	0	1
Xicotepec	0	0	0	0
Xochitlán de Vicente Suárez	0	0	0	0
Zacapoaxtla	1	0	0	0
Zacatlán	2	0	0	0
Zapotitlán	0	0	0	0

Otros establecimientos que prestan servicios relacionados con el turismo por municipio
Al 31 de diciembre de 2014

Cuadro 21.14
2a. parte y última

Municipio	Centros de convenciones	Centros de enseñanza turística	Módulos de auxilio turístico	Transportadoras turísticas especializadas
Estado	**2**	**36**	**39**	**38**
Acatlán	0	0	1	0
Aquixtla	0	0	1	0
Atlixco	0	0	0	2
Chalchicomula de Sesma	0	0	1	0
Chiautla	0	0	0	0
Chignahuapan	0	1	1	0
Cuautlancingo	0	0	0	0
Cuetzalan del Progreso	0	0	1	0
Honey	0	0	1	0
Huauchinango	0	1	1	0
Huejotzingo	0	0	1	0
Ixtacamaxtitlán	0	0	1	0
Izúcar de Matamoros	0	1	1	2
Jonotla	0	0	1	0
Puebla	2	27	14	31
Quecholac	0	0	0	0
San Andrés Cholula	0	3	0	0
San Gregorio Atzompa	0	0	0	0
San Martín Texmelucan	0	0	1	0
San Pedro Cholula	0	0	1	0
Tecali de Herrera	0	0	1	0

(Continúa)

INEGI. Anuario estadístico y geográfico de Puebla 2015.

Otros establecimientos que prestan servicios relacionados con el turismo por municipio
Al 31 de diciembre de 2014

Cuadro 21.14
2a. parte y última

Municipio	Centros de convenciones	Centros de enseñanza turística	Módulos de auxilio turístico	Transportadoras turísticas especializadas
Tecamachalco	0	0	0	0
Tecomatlán	0	0	0	0
Tehuacán	0	2	2	3
Tepeaca	0	0	0	0
Tepeojuma	0	0	0	0
Tetela de Ocampo	0	0	1	0
Teziutlán	0	0	0	0
Tianguismanalco	0	0	0	0
Tlacotepec de Benito Juárez	0	0	1	0
Tlacuilotepec	0	0	1	0
Tlapanalá	0	0	0	0
Tlatlauquitepec	0	0	1	0
Tochimilco	0	0	1	0
Tulcingo	0	0	0	0
Venustiano Carranza	0	0	0	0
Xicotepec	0	0	1	0
Xochitlán de Vicente Suárez	0	0	1	0
Zacapoaxtla	0	0	0	0
Zacatlán	0	1	1	0
Zapotitlán	0	0	1	0

<4/4>

a/ Comprende agencias de viajes, operadoras de viajes y de turismo.
Fuente: Secretaría de Turismo del Estado. Sistema de Información Turística Estatal.

INEGI. Anuario estadístico y geográfico de Puebla 2015.

22. Transportes y comunicaciones

22.1 Longitud de la red carretera por municipio según tipo de camino
Al 31 de diciembre de 2014
(Kilómetros)

22.2 Longitud de la red carretera federal de cuota por municipio según tipo de administración
Al 31 de diciembre de 2014
(Kilómetros)

22.3 Unidades vehiculares de carga en circulación del servicio público federal de autotransporte por tipo según clase de servicio
Al 31 de diciembre de 2014

Gráfica 22.1 Unidades vehiculares de pasaje y de turismo en circulación del servicio público federal de autotransporte por clase de servicio
Al 31 de diciembre de 2014

22.4 Vehículos de motor registrados en circulación por municipio según clase de vehículo y tipo de servicio
Al 31 de diciembre de 2014 P/

Gráfica 22.2 Automóviles registrados en circulación por principales municipios
Al 31 de diciembre de 2014 P/

22.5 Accidentes de tránsito terrestre, muertos y heridos en zonas urbanas y suburbanas por municipio
2013 y 2014 P/

22.6 Accidentes de tránsito terrestre en zonas urbanas y suburbanas por municipio según tipo de accidente
2013 y 2014 P/

22.7 Accidentes de tránsito terrestre, muertos, heridos y valor de los daños materiales en las carreteras de jurisdicción federal por agente directo y causa del accidente
2013

22.8 Longitud de la red ferroviaria por tipo de vía
Serie anual de 2010 a 2014
(Kilómetros)

22.9 Volumen de la carga transportada e ingresos por el servicio de flete en el transporte ferroviario según tipo de producto
2014

22.10 Aeropuertos y aeródromos por municipio
Al 31 de diciembre de 2014

22.11 Operaciones de aviación realizadas en los aeropuertos del Sistema Aeroportuario Mexicano por municipio según tipo de aviación
2014

22.12 Pasajeros atendidos en los aeropuertos del Sistema Aeroportuario Mexicano por municipio según tipo de aviación
2014

22.13 Sucursales de la red telegráfica y personal ocupado por municipio
Al 31 de diciembre de 2014

22.14 Telegramas transmitidos y recibidos por municipio
2014

22.15 Volumen de los servicios financieros básicos transmitidos y recibidos por tipo de servicio y servicio
2014
(Operaciones)

22.16 Suscripciones telefónicas fijas en servicio y su densidad
2011, 2012 y 2013 P/

22.17 Suscripciones de telefonía movil, densidad de telefonía móvil y aparatos de telefonía pública
Serie anual de 2010 a 2014

22.18 Localidades con servicio de telefonía rural por municipio según prestador del servicio
Al 31 de diciembre de 2014

22.19 Sitios y espacios públicos conectados con banda ancha del programa México Conectado y localidades que cuentan con el servicio por municipio
Al 31 de diciembre de 2014

22.20 Estaciones radiodifusoras por tipo de banda según tipo de programación
Al 31 de diciembre de 2013

INEGI. Anuario estadístico y geográfico de Puebla 2015.

22.21 Usuarios de comunicación privada onda corta y estaciones radioeléctricas de aficionados por municipio
Al 31 de diciembre de 2013

22.22 Estaciones televisoras por régimen de operación según sistema de transmisión
Al 31 de diciembre de 2013

Gráfica 22.3 Suscriptores del servicio de televisión restringida
Serie anual de 2006 a 2013

22.23 Oficinas postales por municipio según clase
Al 31 de diciembre de 2014

22.24 Correspondencia expedida y recibida por municipio según tipo de servicio
2014
(Miles de piezas)

22.25 Giros postales expedidos y pagados del servicio nacional por municipio
2014

22.26 Personal ocupado y remuneraciones totales en las oficinas de correos por municipio
2014

22.27 Ingresos y gastos totales en las oficinas de correos
Serie anual de 2010 a 2014
(Miles de pesos)

22. Transportes y comunicaciones

Longitud de la red carretera por municipio según tipo de camino
Al 31 de diciembre de 2014
(Kilómetros)

Cuadro 22.1

Municipio	Total	Troncal federal a/	Alimentadoras estatales b/		Caminos rurales	
		Pavimentada c/	Pavimentada c/	Revestida	Pavimentada	Revestida
Estado	**11 294**	**1 410**	**5 194**	**39**	**191**	**4 460**
Resto de los municipios	**ND**	ND	ND	ND	ND	ND
No especificado	**11 294**	1 410	5 194	39	191	4 460

a/ También es conocida como principal o primaria, tiene como objetivo específico servir al tránsito de larga distancia. Comprende caminos de cuota (incluidos los estatales) y libres.
b/ También conocidas con el nombre de carreteras secundarias, tienen como propósito principal servir de acceso a las carreteras troncales.
c/ Comprende caminos de dos, cuatro o más carriles.
Fuente: Secretaría de Infraestructura del Estado. Subsecretaría de Comunicaciones.

Longitud de la red carretera federal de cuota por municipio según tipo de administración
Al 31 de diciembre de 2014
(Kilómetros)

Cuadro 22.2

Municipio	Total	Federal a/	Estatal	Particular
Estado	**623**	**414**	**209**	**0**
Resto de los municipios	**0**	ND	ND	0
No especificado	**623**	414	209	0

a/ A cargo de Caminos y Puentes Federales de Ingresos y Servicios Conexos.
Fuente: Secretaría de Infraestructura del Estado. Subsecretaría de Comunicaciones.

Unidades vehiculares de carga en circulación del servicio público federal de autotransporte por tipo según clase de servicio
Al 31 de diciembre de 2014

Cuadro 22.3

Tipo	Total	Carga general	Carga especializada
Total	**26 423**	**24 197**	**2 226**
Unidades motrices	**15 925**	14 533	1 392
Camión de dos ejes	**2 965**	2 376	589
Camión de tres ejes	**4 785**	4 505	280
Tractocamión de dos ejes	**87**	68	19

(Continúa)

INEGI. Anuario estadístico y geográfico de Puebla 2015.

Unidades vehiculares de carga en circulación del servicio público federal de autotransporte por tipo según clase de servicio
Al 31 de diciembre de 2014

Cuadro 22.3

Tipo	**Total**	Carga general	Carga especializada
Tractocamión de tres ejes	**8 070**	7 576	494
Otros	**18**	8	10
Unidades de arrastre	**10 496**	9 664	832
Semirremolque de un eje	**75**	39	36
Semirremolque de dos ejes	**6 572**	6 036	536
Semirremolque de tres ejes	**3 625**	3 432	193
Semirremolque de cuatro ejes	**2**	2	0
Semirremolque de cinco ejes	**0**	0	0
Semirremolque de seis ejes	**2**	2	0
Remolque de dos ejes	**143**	109	34
Remolque de tres ejes	**77**	44	33
Remolque de cuatro ejes	**0**	0	0
Remolque de cinco ejes	**0**	0	0
Remolque de seis ejes	**0**	0	0
Grúas industriales	**2**	0	2

<2/2>

Fuente: SCT. Dirección General de Autotransporte Federal.

Unidades vehiculares de pasaje y de turismo en circulación del servicio público federal de autotransporte por clase de servicio
Al 31 de diciembre de 2014

Gráfica 22.1

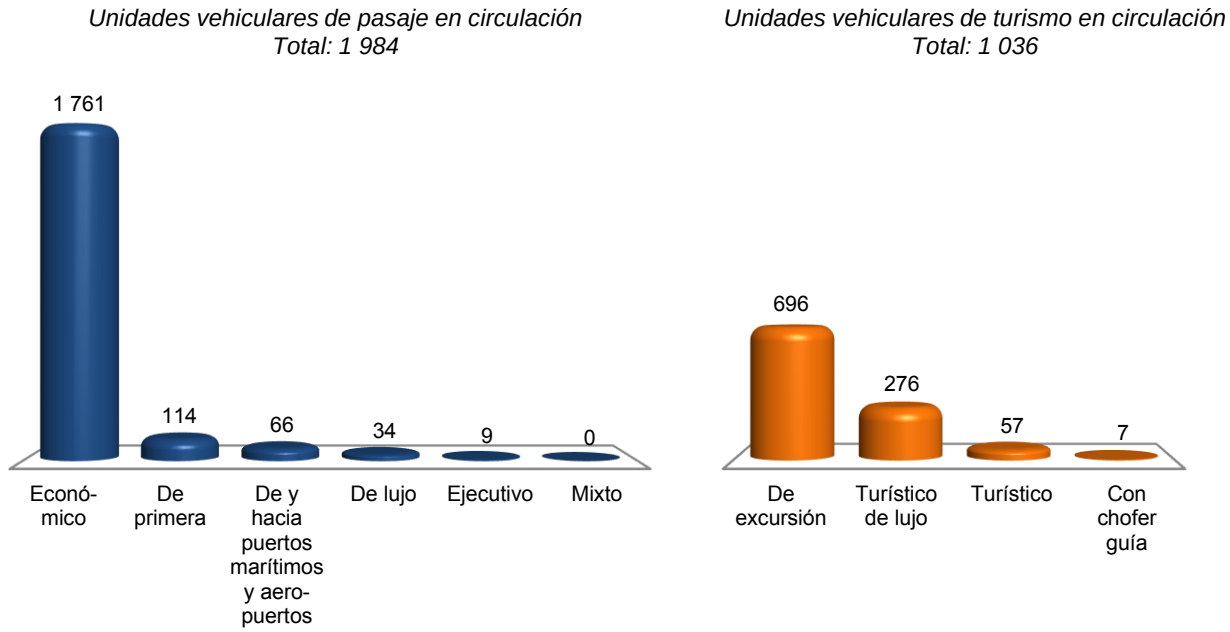

Fuente: SCT. Dirección General de Autotransporte Federal.

Vehículos de motor registrados en circulación por municipio según clase de vehículo y tipo de servicio
Al 31 de diciembre de 2014 P/

Cuadro 22.4
1a. parte

Municipio	Total	Automóviles			Camiones de pasajeros a/		
		Oficial	Público	Particular	Oficial	Público	Particular
Estado	**1 315 969**	**4 586**	**28 597**	**792 542**	**173**	**8 022**	**2 908**
Acajete	**10 013**	1	134	3 893	0	82	26
Acateno	**589**	3	9	196	0	0	0
Acatlán	**22 236**	5	314	11 071	1	6	35
Acatzingo	**8 170**	0	143	3 044	0	16	13
Acteopan	**150**	2	20	12	0	0	0
Ahuacatlán	**477**	5	6	130	1	0	5
Ahuatlán	**409**	0	6	47	0	0	0
Ahuazotepec	**1 991**	0	23	750	0	13	1
Ahuehuetitla	**852**	1	25	409	0	0	2
Ajalpan	**4 178**	4	44	1 590	1	32	11
Albino Zertuche	**148**	2	6	55	0	0	0
Aljojuca	**962**	0	9	262	0	2	1
Altepexi	**2 347**	1	93	722	0	50	12
Amixtlán	**131**	1	4	42	0	0	0
Amozoc	**14 355**	1	127	8 227	0	200	23
Aquixtla	**1 012**	5	7	415	0	1	2
Atempan	**2 718**	2	100	1 142	0	0	0
Atexcal	**371**	0	0	103	0	0	0
Atlequizayan	**20**	2	0	3	0	0	0
Atlixco	**32 511**	46	481	17 937	0	211	76
Atoyatempan	**1 458**	0	33	469	0	3	13
Atzala	**332**	0	4	141	0	0	1
Atzitzihuacán	**1 197**	0	28	212	0	3	4
Atzitzintla	**1 039**	1	3	199	0	0	2
Axutla	**303**	0	5	146	0	0	0
Ayotoxco de Guerrero	**571**	1	14	211	0	21	0
Calpan	**2 174**	2	33	619	1	22	3
Caltepec	**287**	1	1	69	0	0	0
Camocuautla	**34**	1	0	5	0	0	0
Cañada Morelos	**2 695**	2	12	863	0	14	9
Caxhuacan	**128**	2	0	61	0	6	0
Chalchicomula de Sesma	**6 738**	6	95	3 064	0	13	9
Chapulco	**741**	0	7	380	0	0	3
Chiautla	**3 989**	1	88	1 737	0	3	4
Chiautzingo	**2 990**	2	37	933	0	31	7
Chichiquila	**305**	1	3	117	0	0	0
Chiconcuautla	**340**	6	1	102	0	0	1
Chietla	**6 653**	2	119	3 160	0	1	6
Chigmecatitlán	**79**	0	4	32	0	0	0
Chignahuapan	**12 274**	9	164	5 665	0	21	5
Chignautla	**2 896**	4	100	1 179	0	8	5
Chila	**2 338**	0	8	1 125	0	0	5
Chila de la Sal	**169**	0	15	35	0	0	0
Chilchotla	**829**	5	24	231	1	0	2
Chinantla	**785**	1	18	388	0	0	0
Coatepec	**40**	0	0	12	0	0	0
Coatzingo	**568**	0	4	103	0	1	1
Cohetzala	**142**	0	1	24	0	0	1
Cohuecan	**469**	1	21	100	0	0	0
Coronango	**8 014**	7	236	3 791	0	138	25
Coxcatlán	**2 226**	2	40	993	0	1	3
Coyomeapan	**483**	1	0	75	0	5	1
Coyotepec	**415**	0	6	149	0	1	1
Cuapiaxtla de Madero	**1 532**	1	22	581	0	0	2
Cuautempan	**471**	2	23	256	0	0	0

(Continúa)

INEGI. Anuario estadístico y geográfico de Puebla 2015.

Vehículos de motor registrados en circulación por municipio según clase de vehículo y tipo de servicio
Al 31 de diciembre de 2014 P/

Cuadro 22.4
1a. parte

Municipio	Total	Automóviles			Camiones de pasajeros a/		
		Oficial	Público	Particular	Oficial	Público	Particular
Cuautinchán	**1 301**	1	15	470	0	25	10
Cuautlancingo	**43 248**	79	612	34 415	2	99	72
Cuayuca de Andrade	**352**	1	0	109	0	1	0
Cuetzalan del Progreso	**2 198**	8	51	1 104	1	92	2
Cuyoaco	**2 396**	2	39	1 272	0	2	4
Domingo Arenas	**1 087**	2	15	336	0	6	7
Eloxochitlán	**102**	2	0	16	0	0	0
Epatlán	**669**	0	26	236	0	0	0
Esperanza	**1 830**	2	44	809	0	0	2
Francisco Z. Mena	**889**	1	4	301	0	13	3
General Felipe Ángeles	**2 336**	1	78	643	0	22	8
Guadalupe	**2 074**	1	27	891	0	23	1
Guadalupe Victoria	**1 730**	5	33	800	0	10	4
Hermenegildo Galeana	**125**	1	7	28	0	5	1
Honey	**465**	2	16	112	0	0	0
Huaquechula	**3 775**	2	67	1 031	0	5	7
Huatlatlauca	**877**	2	3	229	0	0	1
Huauchinango	**16 730**	11	415	10 160	1	341	37
Huehuetla	**289**	6	2	153	1	10	2
Huehuetlán el Chico	**1 145**	1	42	369	0	1	1
Huehuetlán el Grande	**598**	0	2	94	0	1	2
Huejotzingo	**15 078**	14	196	7 655	4	192	56
Hueyapan	**598**	3	26	235	0	0	0
Hueytamalco	**2 289**	3	101	951	0	10	4
Hueytlalpan	**69**	3	2	19	0	0	0
Huitzilan de Serdán	**349**	1	4	75	0	3	1
Huitziltepec	**1 010**	0	29	391	0	1	14
Ixcamilpa de Guerrero	**248**	0	11	60	0	0	1
Ixcaquixtla	**1 609**	0	19	714	0	4	4
Ixtacamaxtitlán	**2 831**	13	45	855	0	5	6
Ixtepec	**139**	2	0	59	0	0	0
Izúcar de Matamoros	**15 736**	25	344	8 394	2	45	15
Jalpan	**549**	1	1	140	0	0	1
Jolalpan	**676**	0	38	158	0	0	1
Jonotla	**170**	0	1	77	0	0	1
Jopala	**236**	0	12	61	0	2	0
Juan C. Bonilla	**4 186**	4	171	2 215	1	29	15
Juan Galindo	**1 694**	3	48	1 234	0	2	1
Juan N. Méndez	**546**	1	13	83	0	0	3
Lafragua	**816**	2	4	265	0	0	1
La Magdalena Tlatlauquitepec	**68**	1	0	14	0	0	0
Libres	**6 067**	8	81	3 135	0	9	9
Los Reyes de Juárez	**4 921**	1	102	1 333	0	1	4
Mazapiltepec de Juárez	**328**	1	14	128	0	0	1
Mixtla	**446**	1	5	241	0	0	4
Molcaxac	**1 159**	1	37	439	0	1	1
Naupan	**324**	0	3	115	0	2	0
Nauzontla	**262**	0	24	106	0	0	1
Nealtican	**2 405**	6	41	636	0	0	11
Nicolás Bravo	**834**	2	11	311	0	2	5
Nopalucan	**2 571**	3	81	1 259	0	0	3
Ocotepec	**836**	1	24	384	0	1	1
Ocoyucan	**4 542**	0	96	1 650	0	40	18
Olintla	**114**	4	2	34	0	2	2
Oriental	**2 260**	6	58	1 228	0	0	4
Pahuatlán	**1 078**	0	38	492	0	13	0

(Continúa)

INEGI. Anuario estadístico y geográfico de Puebla 2015.

Vehículos de motor registrados en circulación por municipio según clase de vehículo y tipo de servicio
Al 31 de diciembre de 2014 P/

Cuadro 22.4
1a. parte

Municipio	Total	Automóviles			Camiones de pasajeros a/		
		Oficial	Público	Particular	Oficial	Público	Particular
Palmar de Bravo	**4 165**	7	100	1 272	0	13	3
Pantepec	**800**	4	33	268	0	12	0
Petlalcingo	**2 785**	0	60	1 200	0	7	2
Piaxtla	**1 745**	1	43	798	0	0	2
Puebla	**554 314**	3 653	13 340	400 835	117	4 753	1 354
Quecholac	**6 571**	1	149	1 810	0	17	12
Quimixtlán	**660**	5	26	182	0	8	1
Rafael Lara Grajales	**2 708**	0	89	1 605	0	6	10
San Andrés Cholula	**49 298**	125	637	34 401	1	243	91
San Antonio Cañada	**249**	1	13	66	0	2	0
San Diego la Mesa Tochimiltzingo	**161**	0	0	27	0	1	1
San Felipe Teotlalcingo	**1 649**	3	31	515	0	4	4
San Felipe Tepatlán	**40**	1	0	5	0	0	0
San Gabriel Chilac	**2 083**	0	59	785	0	3	5
San Gregorio Atzompa	**3 395**	0	10	1 868	0	13	1
San Jerónimo Tecuanipan	**943**	2	28	234	0	0	1
San Jerónimo Xayacatlán	**965**	0	27	441	0	0	0
San José Chiapa	**926**	0	22	437	0	0	0
San José Miahuatlán	**1 284**	0	72	270	0	0	4
San Juan Atenco	**535**	2	9	168	0	3	2
San Juan Atzompa	**191**	0	2	49	0	0	1
San Martín Texmelucan	**38 005**	30	625	22 082	3	90	67
San Martín Totoltepec	**102**	1	2	28	0	0	0
San Matías Tlalancaleca	**3 211**	1	51	1 461	0	7	6
San Miguel Ixitlán	**119**	0	1	45	0	0	0
San Miguel Xoxtla	**2 102**	2	10	1 446	0	0	4
San Nicolás Buenos Aires	**916**	0	15	409	0	0	0
San Nicolás de los Ranchos	**2 088**	2	36	474	0	3	6
San Pablo Anicano	**679**	0	15	300	0	2	1
San Pedro Cholula	**41 332**	59	603	27 788	1	242	74
San Pedro Yeloixtlahuaca	**1 091**	0	25	574	0	0	0
San Salvador el Seco	**2 953**	5	36	1 136	0	3	4
San Salvador el Verde	**4 605**	2	30	1 870	0	31	18
San Salvador Huixcolotla	**2 840**	1	165	1 034	0	0	3
San Sebastián Tlacotepec	**83**	1	0	6	0	1	0
Santa Catarina Tlaltempan	**74**	0	1	26	0	0	3
Santa Inés Ahuatempan	**555**	0	12	187	0	2	1
Santa Isabel Cholula	**2 252**	0	33	491	0	1	6
Santiago Miahuatlán	**2 058**	1	19	1 021	1	1	6
Santo Tomás Hueyotlipan	**2 601**	2	54	928	0	3	7
Soltepec	**1 588**	1	60	395	0	1	4
Tecali de Herrera	**4 180**	1	91	1 897	0	23	7
Tecamachalco	**14 596**	14	338	6 849	3	13	36
Tecomatlán	**1 616**	1	84	722	0	12	0
Tehuacán	**66 151**	63	1 593	38 080	5	171	154
Tehuitzingo	**3 283**	0	48	1 439	0	5	10
Tenampulco	**393**	1	13	139	0	1	0
Teopantlán	**410**	2	1	29	0	17	2
Teotlalco	**702**	1	1	228	0	0	0
Tepanco de López	**3 350**	0	38	1 127	0	10	12
Tepango de Rodríguez	**170**	1	0	27	0	0	0
Tepatlaxco de Hidalgo	**1 804**	0	39	617	0	1	6
Tepeaca	**16 321**	12	270	7 561	1	25	24
Tepemaxalco	**122**	1	2	20	0	0	0
Tepeojuma	**1 471**	1	14	531	0	0	1

(Continúa)

INEGI. Anuario estadístico y geográfico de Puebla 2015.

Vehículos de motor registrados en circulación por municipio según clase de vehículo y tipo de servicio
Al 31 de diciembre de 2014 P/

Cuadro 22.4
1a. parte

Municipio	Total	Automóviles			Camiones de pasajeros a/		
		Oficial	Público	Particular	Oficial	Público	Particular
Tepetzintla	**212**	1	3	58	0	0	0
Tepexco	**515**	3	15	145	0	1	3
Tepexi de Rodríguez	**3 329**	4	64	1 131	2	6	8
Tepeyahualco	**1 957**	1	5	960	0	1	3
Tepeyahualco de Cuauhtémoc	**642**	0	4	277	0	0	0
Tetela de Ocampo	**3 503**	7	157	1 717	0	5	8
Teteles de Avila Castillo	**1 295**	1	51	852	0	0	2
Teziutlán	**19 155**	24	606	12 892	3	21	21
Tianguismanalco	**1 624**	5	38	363	0	27	8
Tilapa	**1 515**	0	71	635	0	1	3
Tlachichuca	**2 911**	2	82	1 306	0	6	13
Tlacotepec de Benito Juárez	**6 825**	13	144	1 940	0	9	16
Tlacuilotepec	**343**	2	0	81	0	1	1
Tlahuapan	**4 843**	12	88	2 090	0	30	18
Tlaltenango	**887**	3	6	411	0	2	2
Tlanepantla	**1 088**	1	17	244	0	0	2
Tlaola	**569**	3	26	207	0	2	0
Tlapacoya	**171**	0	2	52	0	1	0
Tlapanalá	**1 404**	0	51	390	0	0	1
Tlatlauquitepec	**7 621**	12	199	3 903	4	24	10
Tlaxco	**182**	1	0	60	0	9	0
Tochimilco	**1 814**	3	53	392	0	22	10
Tochtepec	**3 269**	1	88	1 156	0	1	9
Totoltepec de Guerrero	**178**	0	12	61	0	0	0
Tulcingo	**1 386**	2	101	565	1	8	0
Tuzamapan de Galeana	**268**	1	0	94	0	2	0
Tzicatlacoyan	**1 019**	2	16	255	0	16	7
Venustiano Carranza	**3 448**	4	65	1 557	2	13	7
Vicente Guerrero	**1 257**	0	0	289	0	5	1
Xayacatlán de Bravo	**387**	1	0	190	0	0	0
Xicotepec	**9 738**	13	304	5 200	3	11	18
Xicotlán	**111**	0	0	36	0	0	0
Xiutetelco	**4 076**	6	190	1 623	0	0	6
Xochiapulco	**248**	0	9	113	0	0	0
Xochiltepec	**446**	1	16	123	0	0	0
Xochitlán de Vicente Suárez	**495**	4	23	192	0	2	1
Xochitlán Todos Santos	**695**	1	33	209	0	1	2
Yaonáhuac	**679**	1	89	346	0	4	0
Yehualtepec	**4 176**	3	113	1 030	0	5	3
Zacapala	**732**	0	0	173	0	0	0
Zacapoaxtla	**7 118**	13	291	3 603	6	25	27
Zacatlán	**13 398**	22	266	7 139	2	67	56
Zapotitlán	**1 228**	1	23	467	0	6	0
Zapotitlán de Méndez	**151**	2	2	47	0	0	0
Zaragoza	**3 866**	2	136	2 172	1	2	5
Zautla	**1 918**	3	76	536	0	3	0
Zihuateutla	**507**	2	26	138	0	2	2
Zinacatepec	**2 050**	3	56	712	0	1	5
Zongozotla	**151**	3	0	32	0	0	0
Zoquiapan	**92**	3	0	43	0	0	0
Zoquitlán	**583**	1	5	131	0	5	2

INEGI. Anuario estadístico y geográfico de Puebla 2015.

Vehículos de motor registrados en circulación por municipio según clase de vehículo y tipo de servicio
Al 31 de diciembre de 2014 P/

Cuadro 22.4
2a. parte y última

Municipio	Camiones y camionetas para carga			Motocicletas		
	Oficial	Público	Particular	Oficial	De alquiler	Particular
Estado	**8 164**	**7 340**	**416 444**	**989**	**0**	**46 204**
Acajete	15	75	5 730	0	0	57
Acateno	9	0	358	0	0	14
Acatlán	9	10	10 533	1	0	251
Acatzingo	5	45	4 800	0	0	104
Acteopan	2	0	114	0	0	0
Ahuacatlán	7	0	310	0	0	13
Ahuatlán	7	0	349	0	0	0
Ahuazotepec	4	609	582	0	0	9
Ahuehuetitla	1	0	409	0	0	5
Ajalpan	21	5	2 438	0	0	32
Albino Zertuche	4	0	81	0	0	0
Aljojuca	4	0	679	0	0	5
Altepexi	6	1	1 436	6	0	20
Amixtlán	4	0	80	0	0	0
Amozoc	15	84	5 306	0	0	372
Aquixtla	12	2	565	0	0	3
Atempan	5	1	1 384	0	0	84
Atexcal	5	0	257	0	0	6
Atlequizayan	2	0	13	0	0	0
Atlixco	120	53	11 076	22	0	2 489
Atoyatempan	0	10	924	0	0	6
Atzala	1	0	183	0	0	2
Atzitzihuacán	13	0	924	0	0	13
Atzitzintla	2	6	825	0	0	1
Axutla	2	0	150	0	0	0
Ayotoxco de Guerrero	3	0	311	0	0	10
Calpan	10	1	1 430	4	0	49
Caltepec	10	1	205	0	0	0
Camocuautla	6	0	22	0	0	0
Cañada Morelos	6	39	1 730	0	0	20
Caxhuacan	3	0	53	0	0	3
Chalchicomula de Sesma	8	17	3 363	6	0	157
Chapulco	6	0	344	0	0	1
Chiautla	3	4	2 055	0	0	94
Chiautzingo	10	5	1 949	0	0	16
Chichiquila	6	0	177	0	0	1
Chiconcuautla	11	0	219	0	0	0
Chietla	16	3	3 261	2	0	83
Chigmecatitlán	1	0	42	0	0	0
Chignahuapan	35	133	6 127	7	0	108
Chignautla	8	8	1 444	2	0	138
Chila	9	2	1 172	0	0	17
Chila de la Sal	3	0	116	0	0	0
Chilchotla	7	0	555	0	0	4
Chinantla	4	4	366	0	0	4
Coatepec	1	1	26	0	0	0
Coatzingo	1	0	455	0	0	3
Cohetzala	5	0	109	0	0	2
Cohuecan	10	0	336	0	0	1
Coronango	22	120	3 474	0	0	201
Coxcatlán	22	0	1 124	0	0	41
Coyomeapan	28	0	372	0	0	1
Coyotepec	4	0	250	0	0	4
Cuapiaxtla de Madero	4	8	910	0	0	4
Cuautempan	8	0	178	0	0	4

(Continúa)

INEGI. Anuario estadístico y geográfico de Puebla 2015.

Vehículos de motor registrados en circulación por municipio según clase de vehículo y tipo de servicio
Al 31 de diciembre de 2014 P/

Cuadro 22.4
2a. parte y última

Municipio	Camiones y camionetas para carga			Motocicletas		
	Oficial	Público	Particular	Oficial	De alquiler	Particular
Cuautinchán	8	0	755	0	0	17
Cuautlancingo	72	240	6 172	27	0	1 458
Cuayuca de Andrade	0	0	239	0	0	2
Cuetzalan del Progreso	36	7	859	0	0	38
Cuyoaco	7	7	1 054	0	0	9
Domingo Arenas	3	0	699	3	0	16
Eloxochitlán	9	0	74	0	0	1
Epatlán	4	0	395	0	0	8
Esperanza	6	5	929	3	0	30
Francisco Z. Mena	4	3	557	0	0	3
General Felipe Ángeles	4	10	1 555	0	0	15
Guadalupe	5	1	1 114	0	0	11
Guadalupe Victoria	4	9	849	0	0	16
Hermenegildo Galeana	2	0	81	0	0	0
Honey	1	35	296	1	0	2
Huaquechula	15	0	2 617	0	0	31
Huatlatlauca	4	2	633	0	0	3
Huauchinango	104	272	4 984	0	0	405
Huehuetla	12	0	100	0	0	3
Huehuetlán el Chico	10	1	706	0	0	14
Huehuetlán el Grande	11	0	482	0	0	6
Huejotzingo	41	66	6 656	0	0	198
Hueyapan	8	0	306	5	0	15
Hueytamalco	21	1	1 135	0	0	63
Hueytlalpan	11	0	33	0	0	1
Huitzilan de Serdán	11	0	254	0	0	0
Huitziltepec	3	1	564	0	0	7
Ixcamilpa de Guerrero	6	0	170	0	0	0
Ixcaquixtla	2	3	854	0	0	9
Ixtacamaxtitlán	13	0	1 886	0	0	8
Ixtepec	8	0	66	0	0	4
Izúcar de Matamoros	73	68	6 067	10	0	693
Jalpan	11	3	391	0	0	1
Jolalpan	7	0	467	0	0	5
Jonotla	7	0	82	0	0	2
Jopala	7	0	154	0	0	0
Juan C. Bonilla	13	36	1 569	0	0	133
Juan Galindo	4	0	345	0	0	57
Juan N. Méndez	2	0	443	0	0	1
Lafragua	8	2	533	0	0	1
La Magdalena Tlatlauquitepec	0	0	53	0	0	0
Libres	13	11	2 732	0	0	69
Los Reyes de Juárez	5	19	3 430	0	0	26
Mazapiltepec de Juárez	1	1	178	0	0	4
Mixtla	4	0	183	0	0	8
Molcaxac	7	1	667	1	0	4
Naupan	10	5	189	0	0	0
Nauzontla	1	0	130	0	0	0
Nealtican	8	6	1 574	0	0	123
Nicolás Bravo	8	15	474	1	0	5
Nopalucan	10	3	1 204	0	0	8
Ocotepec	8	0	408	0	0	9
Ocoyucan	6	6	2 632	0	0	94
Olintla	9	0	57	0	0	4
Oriental	7	5	928	0	0	24
Pahuatlán	3	1	522	0	0	9

(Continúa)

INEGI. Anuario estadístico y geográfico de Puebla 2015.

Vehículos de motor registrados en circulación por municipio según clase de vehículo y tipo de servicio
Al 31 de diciembre de 2014 P/

Cuadro 22.4
2a. parte y última

Municipio	Camiones y camionetas para carga			Motocicletas		
	Oficial	Público	Particular	Oficial	De alquiler	Particular
Palmar de Bravo	13	3	2 732	0	0	22
Pantepec	7	0	473	0	0	3
Petlalcingo	6	1	1 488	0	0	21
Piaxtla	1	0	893	0	0	7
Puebla	5 389	3 212	95 206	681	0	25 774
Quecholac	7	19	4 521	2	0	33
Quimixtlán	13	0	424	0	0	1
Rafael Lara Grajales	0	23	956	2	0	17
San Andrés Cholula	151	136	10 036	16	0	3 461
San Antonio Cañada	5	1	157	1	0	3
San Diego la Mesa Tochimiltzingo	3	0	128	0	0	1
San Felipe Teotlalcingo	7	0	1 068	2	0	15
San Felipe Tepatlán	4	0	30	0	0	0
San Gabriel Chilac	4	2	1 197	0	0	28
San Gregorio Atzompa	3	12	1 394	0	0	94
San Jerónimo Tecuanipan	3	0	651	0	0	24
San Jerónimo Xayacatlán	4	0	490	0	0	3
San José Chiapa	4	0	454	5	0	4
San José Miahuatlán	8	0	919	0	0	11
San Juan Atenco	2	10	333	0	0	6
San Juan Atzompa	1	0	136	0	0	2
San Martín Texmelucan	193	199	13 588	50	0	1 078
San Martín Totoltepec	4	0	66	0	0	1
San Matías Tlalancaleca	11	9	1 623	2	0	40
San Miguel Ixitlán	6	0	66	0	0	1
San Miguel Xoxtla	6	36	549	0	0	49
San Nicolás Buenos Aires	1	3	486	0	0	2
San Nicolás de los Ranchos	3	2	1 338	0	0	224
San Pablo Anicano	4	0	351	0	0	6
San Pedro Cholula	158	129	10 392	42	0	1 844
San Pedro Yeloixtlahuaca	2	0	486	0	0	4
San Salvador el Seco	19	5	1 729	0	0	16
San Salvador el Verde	22	27	2 546	0	0	59
San Salvador Huixcolotla	6	20	1 592	12	0	7
San Sebastián Tlacotepec	16	0	59	0	0	0
Santa Catarina Tlaltempan	1	0	43	0	0	0
Santa Inés Ahuatempan	3	1	347	0	0	2
Santa Isabel Cholula	6	1	1 692	0	0	22
Santiago Miahuatlán	23	27	935	0	0	24
Santo Tomás Hueyotlipan	2	9	1 579	0	0	17
Soltepec	3	0	1 114	0	0	10
Tecali de Herrera	12	73	2 036	2	0	38
Tecamachalco	35	63	7 111	0	0	134
Tecomatlán	11	5	771	0	0	10
Tehuacán	134	575	22 723	13	0	2 640
Tehuitzingo	3	2	1 761	0	0	15
Tenampulco	7	1	224	0	0	7
Teopantlán	6	0	352	0	0	1
Teotlalco	1	0	467	0	0	4
Tepanco de López	14	17	2 105	6	0	21
Tepango de Rodríguez	3	0	139	0	0	0
Tepatlaxco de Hidalgo	3	9	1 110	0	0	19
Tepeaca	35	103	8 151	1	0	138
Tepemaxalco	2	0	95	0	0	2
Tepeojuma	10	0	906	0	0	8

(Continúa)

INEGI. Anuario estadístico y geográfico de Puebla 2015.

Vehículos de motor registrados en circulación por municipio según clase de vehículo y tipo de servicio
Al 31 de diciembre de 2014 P/

Cuadro 22.4
2a. parte y última

Municipio	Camiones y camionetas para carga			Motocicletas		
	Oficial	Público	Particular	Oficial	De alquiler	Particular
Tepetzintla	7	0	143	0	0	0
Tepexco	4	1	338	0	0	5
Tepexi de Rodríguez	13	12	2 076	0	0	13
Tepeyahualco	8	2	964	0	0	13
Tepeyahualco de Cuauhtémoc	4	0	356	0	0	1
Tetela de Ocampo	20	0	1 535	0	0	54
Teteles de Avila Castillo	4	1	366	0	0	18
Teziutlán	45	96	4 667	3	0	777
Tianguismanalco	7	0	1 124	0	0	52
Tilapa	3	0	781	0	0	21
Tlachichuca	4	4	1 476	0	0	18
Tlacotepec de Benito Juárez	27	60	4 574	0	0	42
Tlacuilotepec	4	0	250	0	0	4
Tlahuapan	16	25	2 527	0	0	37
Tlaltenango	5	0	436	0	0	22
Tlanepantla	2	11	806	0	0	5
Tlaola	4	0	326	0	0	1
Tlapacoya	2	0	114	0	0	0
Tlapanalá	9	1	950	0	0	2
Tlatlauquitepec	25	11	3 345	7	0	81
Tlaxco	3	3	106	0	0	0
Tochimilco	10	0	1 304	3	0	17
Tochtepec	4	3	1 961	0	0	46
Totoltepec de Guerrero	4	0	99	0	0	2
Tulcingo	16	4	680	0	0	9
Tuzamapan de Galeana	8	0	161	0	0	2
Tzicatlacoyan	5	0	715	0	0	3
Venustiano Carranza	10	4	1 760	0	0	26
Vicente Guerrero	15	0	947	0	0	0
Xayacatlán de Bravo	4	0	191	0	0	1
Xicotepec	26	99	3 915	6	0	143
Xicotlán	3	0	71	0	0	1
Xiutetelco	8	27	2 179	1	0	36
Xochiapulco	5	1	120	0	0	0
Xochiltepec	5	0	297	0	0	4
Xochitlán de Vicente Suárez	8	0	259	0	0	6
Xochitlán Todos Santos	9	0	422	0	0	18
Yaonáhuac	7	0	218	3	0	11
Yehualtepec	4	7	2 862	0	0	149
Zacapala	0	1	555	0	0	3
Zacapoaxtla	38	14	2 968	16	0	117
Zacatlán	45	106	5 420	10	0	265
Zapotitlán	6	1	720	0	0	4
Zapotitlán de Méndez	1	0	92	0	0	7
Zaragoza	8	10	1 496	0	0	34
Zautla	25	0	1 266	0	0	9
Zihuateutla	6	0	329	0	0	2
Zinacatepec	8	8	1 233	2	0	22
Zongozotla	3	0	113	0	0	0

(Continúa)

INEGI. Anuario estadístico y geográfico de Puebla 2015.

Vehículos de motor registrados en circulación por municipio según clase de vehículo y tipo de servicio
Al 31 de diciembre de 2014 P/

Cuadro 22.4
2a. parte y última

Municipio	Camiones y camionetas para carga			Motocicletas		
	Oficial	Público	Particular	Oficial	De alquiler	Particular
Zoquiapan	6	0	38	0	0	2
Zoquitlán	29	1	408	0	0	1

<9/9>

a/ Comprende: autobuses urbanos y suburbanos, microbuses, camiones escolares, camionetas *pick-up*, ómnibus y en general los vehículos con más de siete asientos, destinados al transporte público o privado de personas.

Fuente: INEGI. Dirección General de Estadísticas Económicas. *Estadísticas de Vehículos de Motor Registrados en Circulación.* Con base en información proporcionada por la Secretaría de Finanzas y Administración del Gobierno del Estado.

Automóviles registrados en circulación por principales municipios
Al 31 de diciembre de 2014 P/

Gráfica 22.2

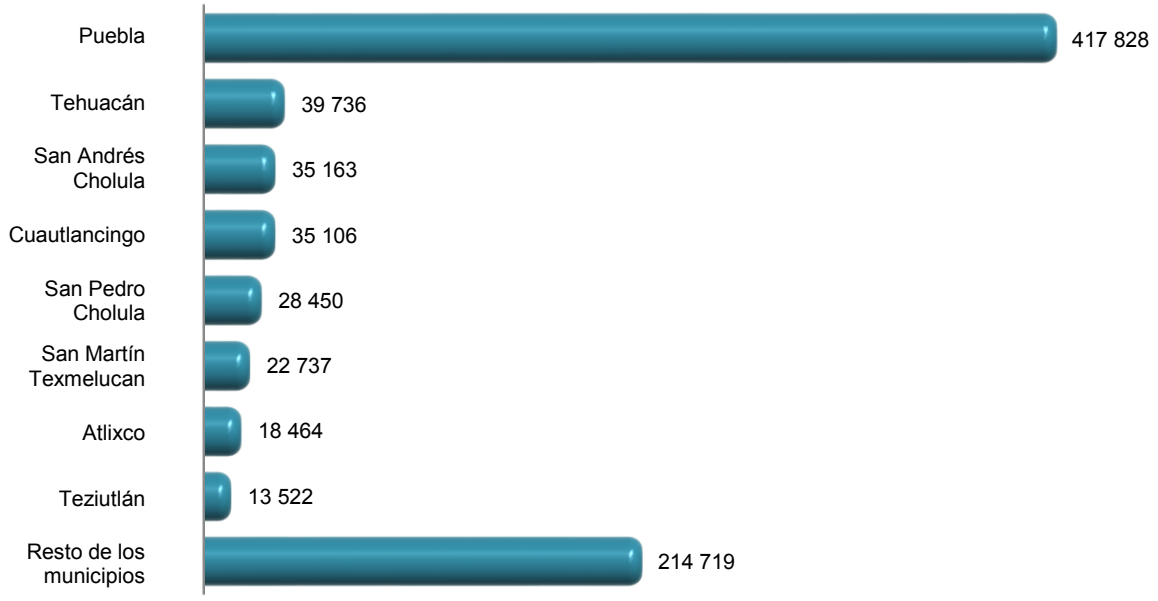

Fuente: Cuadro 22.4

Accidentes de tránsito terrestre, muertos y heridos en zonas urbanas y suburbanas por municipio 2013 y 2014 P/

Cuadro 22.5

Municipio	Accidentes				Muertos	Heridos
	Total	Fatal a/	No fatal b/	Solo daños		
2013						
Estado	**11 238**	**157**	**2 319**	**8 762**	**181**	**3 752**
Acateno	2	0	1	1	0	3
Acatlán	6	1	1	4	1	2
Acatzingo	1	0	0	1	0	0
Acteopan	1	0	0	1	0	0
Ahuacatlán	2	0	1	1	0	1
Ajalpan	3	1	1	1	1	1
Amozoc	5	0	3	2	0	3
Aquixtla	1	0	1	0	0	2
Atempan	1	0	0	1	0	0
Atlixco	829	10	165	654	14	214
Atzitzihuacán	2	0	1	1	0	1
Calpan	2	2	0	0	2	0
Cañada Morelos	1	1	0	0	1	0
Chalchicomula de Sesma	10	3	4	3	4	13
Chiautla	7	0	3	4	0	4
Chiautzingo	1	0	1	0	0	2
Chiconcuautla	1	0	0	1	0	0
Chietla	18	4	4	10	4	17
Chignahuapan	7	3	2	2	3	31
Chignautla	16	2	3	11	3	18
Chila de la Sal	1	1	0	0	2	11
Chilchotla	1	1	0	0	1	0
Chinantla	3	1	0	2	1	3
Cohuecan	3	2	0	1	4	3
Coronango	1	0	0	1	0	0
Coxcatlán	8	3	3	2	4	7
Coyotepec	1	0	1	0	0	2
Cuautempan	1	0	0	1	0	0
Cuautinchán	4	2	1	1	4	5
Cuautlancingo	306	1	41	264	1	49
Cuetzalan del Progreso	2	1	0	1	1	0
Francisco Z. Mena	3	1	0	2	1	0
General Felipe Ángeles	1	1	0	0	1	0
Guadalupe Victoria	2	0	1	1	0	9
Huauchinango	56	0	19	37	0	20
Huehuetla	1	0	1	0	0	2
Huejotzingo	1	0	1	0	0	1
Hueytamalco	2	0	0	2	0	0
Huitzilan de Serdán	1	1	0	0	1	0
Ixtacamaxtitlán	1	1	0	0	1	0
Izúcar de Matamoros	485	4	62	419	4	69
Lafragua	1	0	0	1	0	0
Libres	11	0	5	6	0	12
Los Reyes de Juárez	1	0	0	1	0	0
Nauzontla	3	0	2	1	0	6
Nealtican	2	1	0	1	1	1
Nicolás Bravo	1	0	0	1	0	0
Nopalucan	6	1	2	3	1	5
Ocoyucan	1	0	0	1	0	0
Pantepec	3	0	2	1	0	18
Piaxtla	4	0	0	4	0	0
Puebla	7 141	50	1 222	5 869	53	1 877
Quecholac	4	0	2	2	0	4

(Continúa)

INEGI. Anuario estadístico y geográfico de Puebla 2015.

Accidentes de tránsito terrestre, muertos y heridos en zonas urbanas y suburbanas por municipio 2013 y 2014 P/

Cuadro 22.5

Municipio	Accidentes				Muertos	Heridos
	Total	Fatal a/	No fatal b/	Solo daños		
Rafael Lara Grajales	9	0	3	6	0	3
San Andrés Cholula	487	3	42	442	3	52
San Diego la Mesa Tochimiltzingo	1	1	0	0	2	0
San Felipe Teotlalcingo	1	0	1	0	0	5
San Felipe Tepatlán	1	0	1	0	0	3
San Gabriel Chilac	1	0	1	0	0	2
San Gregorio Atzompa	3	0	0	3	0	0
San José Chiapa	3	1	0	2	1	0
San Matías Tlalancaleca	1	1	0	0	1	2
San Nicolás Buenos Aires	1	0	0	1	0	0
San Nicolás de los Ranchos	1	0	0	1	0	0
San Pedro Cholula	419	5	84	330	5	123
San Salvador el Seco	1	0	0	1	0	0
San Salvador el Verde	2	1	1	0	1	3
Santiago Miahuatlán	3	0	2	1	0	2
Santo Tomás Hueyotlipan	1	0	0	1	0	0
Tecali de Herrera	9	2	3	4	2	33
Tecamachalco	3	2	1	0	2	4
Tecomatlán	2	1	0	1	1	0
Tehuacán	1 167	14	575	578	16	964
Tehuitzingo	1	0	0	1	0	0
Tenampulco	1	1	0	0	1	0
Tepanco de López	3	0	2	1	0	3
Tepeaca	3	0	2	1	0	2
Tepetzintla	1	1	0	0	4	3
Tepexi de Rodríguez	11	0	6	5	0	17
Tepeyahualco de Cuauhtémoc	5	2	2	1	2	6
Tetela de Ocampo	2	1	0	1	1	1
Teziutlán	2	0	0	2	0	0
Tianguismanalco	3	1	1	1	1	10
Tilapa	1	0	0	1	0	0
Tlachichuca	4	0	3	1	0	9
Tlacuilotepec	3	1	1	1	1	8
Tlaola	3	1	0	2	1	0
Tlatlauquitepec	2	1	0	1	1	2
Tochtepec	3	1	2	0	1	7
Tulcingo	1	1	0	0	1	1
Tuzamapan de Galeana	1	1	0	0	1	0
Venustiano Carranza	6	2	2	2	2	3
Vicente Guerrero	2	1	0	1	1	4
Xayacatlán de Bravo	2	0	0	2	0	0
Xicotepec	12	0	9	3	0	17
Xochitlán de Vicente Suárez	4	2	0	2	2	2
Zacapoaxtla	10	1	3	6	2	5
Zacatlán	46	4	12	30	6	28
Zaragoza	2	0	0	2	0	0
Zinacatepec	8	3	4	1	3	11
Zoquitlán	2	2	0	0	2	1
2014						
Estado	**12 264**	**124**	**2 218**	**9 922**	**149**	**3 359**
Acateno	2	0	2	0	0	6
Acatlán	11	2	1	8	3	1
Acteopan	10	2	1	7	2	8
Ahuacatlán	2	0	0	2	0	0

(Continúa)

INEGI. Anuario estadístico y geográfico de Puebla 2015.

Accidentes de tránsito terrestre, muertos y heridos en zonas urbanas y suburbanas por municipio 2013 y 2014 P/

Cuadro 22.5

Municipio	Accidentes				Muertos	Heridos
	Total	Fatal a/	No fatal b/	Solo daños		
Altepexi	2	0	1	1	0	1
Amozoc	4	1	0	3	1	0
Aquixtla	7	0	1	6	0	1
Atlixco	967	9	198	760	9	256
Atzitzihuacán	1	0	0	1	0	0
Atzitzintla	3	2	0	1	9	7
Ayotoxco de Guerrero	1	0	1	0	0	2
Calpan	3	0	0	3	0	0
Cañada Morelos	2	0	0	2	0	0
Chalchicomula de Sesma	20	1	6	13	1	9
Chapulco	1	0	1	0	0	1
Chiautla	11	2	0	9	2	0
Chiconcuautla	1	0	0	1	0	0
Chietla	10	0	1	9	0	3
Chignahuapan	32	1	5	26	2	8
Chignautla	8	1	1	6	1	9
Chilchotla	1	0	0	1	0	0
Chinantla	2	0	0	2	0	0
Coatzingo	1	0	0	1	0	0
Coronango	5	0	1	4	0	1
Coxcatlán	24	4	2	18	7	12
Coyomeapan	2	1	0	1	2	0
Coyotepec	1	0	1	0	0	1
Cuapiaxtla de Madero	6	1	1	4	1	2
Cuautlancingo	433	4	69	360	4	84
Cuetzalan del Progreso	2	0	0	2	0	0
Cuyoaco	3	0	0	3	0	0
Epatlán	1	0	0	1	0	0
Esperanza	4	0	0	4	0	0
Francisco Z. Mena	4	0	0	4	0	0
Guadalupe Victoria	11	0	1	10	0	3
Huaquechula	2	0	0	2	0	0
Huatlatlauca	4	0	0	4	0	0
Huauchinango	71	1	16	54	2	26
Huehuetla	1	0	0	1	0	0
Huehuetlán el Chico	1	0	0	1	0	0
Huejotzingo	5	1	1	3	1	1
Hueytamalco	14	2	5	7	2	6
Hueytlalpan	1	0	0	1	0	0
Huitzilan de Serdán	1	1	0	0	1	0
Huitziltepec	4	0	0	4	0	0
Ixcaquixtla	2	1	0	1	1	0
Izúcar de Matamoros	500	6	101	393	6	118
Jalpan	4	0	0	4	0	0
Jopala	2	0	0	2	0	0
Juan C. Bonilla	1	0	0	1	0	0
Juan Galindo	1	0	0	1	0	0
Lafragua	3	0	1	2	0	4
Libres	11	0	1	10	0	1
Mixtla	1	0	0	1	0	0
Molcaxac	4	0	1	3	0	6
Naupan	1	0	0	1	0	0
Nauzontla	2	0	1	1	0	1
Nicolás Bravo	2	0	0	2	0	0
Nopalucan	2	0	0	2	0	0
Ocoyucan	1	0	0	1	0	0
Oriental	1	0	0	1	0	0

(Continúa)

INEGI. Anuario estadístico y geográfico de Puebla 2015.

Accidentes de tránsito terrestre, muertos y heridos en zonas urbanas y suburbanas por municipio 2013 y 2014 P/

Cuadro 22.5

Municipio	Accidentes				Muertos	Heridos
	Total	Fatal a/	No fatal b/	Solo daños		
Pahuatlán	2	2	0	0	3	0
Palmar de Bravo	3	0	0	3	0	0
Pantepec	4	0	0	4	0	0
Puebla	7 977	42	1 155	6 780	46	1 656
Quecholac	8	2	1	5	2	2
Rafael Lara Grajales	6	0	1	5	0	2
San Andrés Cholula	352	1	42	309	1	54
San Antonio Cañada	2	0	0	2	0	0
San Felipe Tepatlán	1	0	0	1	0	0
San Gabriel Chilac	1	0	0	1	0	0
San Jerónimo Tecuanipan	1	0	0	1	0	0
San José Chiapa	2	0	1	1	0	3
San José Miahuatlán	3	2	0	1	2	2
San Martín Texmelucan	10	1	2	7	1	4
San Nicolás Buenos Aires	2	0	0	2	0	0
San Pedro Cholula	425	4	74	347	4	107
San Salvador el Verde	1	0	0	1	0	0
San Salvador Huixcolotla	3	1	0	2	1	0
San Sebastián Tlacotepec	1	0	0	1	0	0
Santa Isabel Cholula	3	1	1	1	1	2
Santiago Miahuatlán	1	0	0	1	0	0
Santo Tomás Hueyotlipan	1	0	0	1	0	0
Soltepec	2	0	0	2	0	0
Tecali de Herrera	19	2	2	15	3	34
Tecamachalco	13	2	0	11	3	1
Tecomatlán	2	0	0	2	0	0
Tehuacán	937	12	471	454	14	799
Teopantlán	1	0	0	1	0	0
Tepanco de López	7	0	1	6	0	3
Tepango de Rodríguez	2	0	0	2	0	0
Tepeaca	14	2	0	12	2	0
Tepexi de Rodríguez	20	1	1	18	1	1
Tepeyahualco	1	0	0	1	0	0
Tepeyahualco de Cuauhtémoc	2	0	0	2	0	0
Tetela de Ocampo	2	0	1	1	0	2
Teteles de Avila Castillo	1	0	0	1	0	0
Teziutlán	4	0	1	3	0	1
Tianguismanalco	9	0	1	8	0	1
Tilapa	1	0	0	1	0	0
Tlachichuca	8	0	5	3	0	10
Tlacotepec de Benito Juárez	1	0	0	1	0	0
Tlacuilotepec	4	1	0	3	3	6
Tlanepantla	2	0	1	1	0	3
Tlaola	9	2	0	7	2	0
Tlapanalá	1	0	0	1	0	0
Tlatlauquitepec	2	0	1	1	0	2
Tochimilco	1	0	0	1	0	0
Tochtepec	9	0	4	5	0	7
Venustiano Carranza	17	0	4	13	0	4
Xicotepec	42	0	6	36	0	10
Xochitlán de Vicente Suárez	3	0	1	2	0	2
Xochitlán Todos Santos	1	0	1	0	0	3
Zacapala	3	0	1	2	0	1
Zacapoaxtla	4	0	0	4	0	0
Zacatlán	51	1	15	35	1	35
Zaragoza	5	0	1	4	0	4
Zihuateutla	3	0	0	3	0	0

(Continúa)

INEGI. Anuario estadístico y geográfico de Puebla 2015.

Accidentes de tránsito terrestre, muertos y heridos en zonas urbanas y suburbanas por municipio 2013 y 2014 P/

Cuadro 22.5

Municipio	Accidentes				Muertos	Heridos
	Total	Fatal a/	No fatal b/	Solo daños		
Zinacatepec	9	1	2	6	1	19
Zoquiapan	1	1	0	0	1	1
Zoquitlán	2	0	0	2	0	0

<5/5>

a/ Se refiere al percance vial en el que resultan pérdidas de vidas humanas (muertos), puede haber heridos y consecuentemente daños materiales, estos pueden ser a la propiedad del estado y/o particular. Es pertinente señalar, que el registro del evento se realiza en el lugar del suceso, por lo que si una persona herida fallece posteriormente, quedó registrada como herida.

b/ Se refiere al accidente de tránsito en el que no se presenta pérdida de vidas humanas, pero sí lesionados (heridos) y daños materiales.

Fuente: INEGI. Dirección General de Estadísticas Económicas. *Estadística de accidentes de tránsito terrestre en zonas urbanas y suburbanas.*

Accidentes de tránsito terrestre en zonas urbanas y suburbanas por municipio según tipo de accidente 2013 y 2014 P/

Cuadro 22.6

Municipio	**Total**	Colisión con vehículo automotor a/	Colisión con peatón b/	Colisión con objeto fijo	Otros c/
2013					
Estado	**11 238**	**8 707**	**637**	**422**	**1 472**
Acateno	**2**	1	0	0	1
Acatlán	**6**	2	0	0	4
Acatzingo	**1**	1	0	0	0
Acteopan	**1**	0	0	0	1
Ahuacatlán	**2**	1	0	0	1
Ajalpan	**3**	0	0	1	2
Amozoc	**5**	2	1	0	2
Aquixtla	**1**	0	0	0	1
Atempan	**1**	0	0	1	0
Atlixco	**829**	466	42	87	234
Atzitzihuacán	**2**	2	0	0	0
Calpan	**2**	0	0	1	1
Cañada Morelos	**1**	0	0	1	0
Chalchicomula de Sesma	**10**	3	0	2	5
Chiautla	**7**	3	0	1	3
Chiautzingo	**1**	1	0	0	0
Chiconcuautla	**1**	0	0	0	1
Chietla	**18**	4	0	1	13
Chignahuapan	**7**	1	1	2	3
Chignautla	**16**	5	0	3	8
Chila de la Sal	**1**	0	0	0	1

(Continúa)

<1/5>

INEGI. Anuario estadístico y geográfico de Puebla 2015.

Accidentes de tránsito terrestre en zonas urbanas y suburbanas por municipio según tipo de accidente 2013 y 2014 P/

Cuadro 22.6

Municipio	Total	Colisión con vehículo automotor a/	Colisión con peatón b/	Colisión con objeto fijo	Otros c/
Chilchotla	**1**	0	1	0	0
Chinantla	**3**	1	0	1	1
Cohuecan	**3**	1	0	1	1
Coronango	**1**	0	0	1	0
Coxcatlán	**8**	1	0	1	6
Coyotepec	**1**	0	0	0	1
Cuautempan	**1**	1	0	0	0
Cuautinchán	**4**	3	0	0	1
Cuautlancingo	**306**	241	10	25	30
Cuetzalan del Progreso	**2**	0	1	0	1
Francisco Z. Mena	**3**	2	1	0	0
General Felipe Ángeles	**1**	1	0	0	0
Guadalupe Victoria	**2**	2	0	0	0
Huauchinango	**56**	28	5	9	14
Huehuetla	**1**	0	0	0	1
Huejotzingo	**1**	0	0	0	1
Hueytamalco	**2**	0	0	1	1
Huitzilan de Serdán	**1**	0	0	0	1
Ixtacamaxtitlán	**1**	0	1	0	0
Izúcar de Matamoros	**485**	292	29	22	142
Lafragua	**1**	0	0	1	0
Libres	**11**	4	1	0	6
Los Reyes de Juárez	**1**	1	0	0	0
Nauzontla	**3**	2	0	0	1
Nealtican	**2**	0	0	0	2
Nicolás Bravo	**1**	0	0	0	1
Nopalucan	**6**	2	1	1	2
Ocoyucan	**1**	0	0	0	1
Pantepec	**3**	2	0	0	1
Piaxtla	**4**	2	0	0	2
Puebla	**7 141**	6 212	400	0	529
Quecholac	**4**	1	0	1	2
Rafael Lara Grajales	**9**	3	0	2	4
San Andrés Cholula	**487**	367	8	63	49
San Diego la Mesa Tochimiltzingo	**1**	0	0	0	1
San Felipe Teotlalcingo	**1**	1	0	0	0
San Felipe Tepatlán	**1**	0	0	0	1
San Gabriel Chilac	**1**	0	0	0	1
San Gregorio Atzompa	**3**	2	0	0	1
San José Chiapa	**3**	1	0	0	2
San Matías Tlalancaleca	**1**	0	0	0	1
San Nicolás Buenos Aires	**1**	1	0	0	0
San Nicolás de los Ranchos	**1**	0	0	0	1
San Pedro Cholula	**419**	303	9	38	69
San Salvador el Seco	**1**	0	0	0	1
San Salvador el Verde	**2**	0	1	0	1
Santiago Miahuatlán	**3**	1	1	0	1
Santo Tomás Hueyotlipan	**1**	0	0	0	1
Tecali de Herrera	**9**	3	1	0	5
Tecamachalco	**3**	1	0	0	2
Tecomatlán	**2**	1	0	0	1
Tehuacán	**1 167**	679	107	139	242
Tehuitzingo	**1**	0	0	1	0
Tenampulco	**1**	1	0	0	0
Tepanco de López	**3**	0	1	1	1
Tepeaca	**3**	0	0	0	3

(Continúa)

INEGI. Anuario estadístico y geográfico de Puebla 2015.

Accidentes de tránsito terrestre en zonas urbanas y suburbanas por municipio según tipo de accidente 2013 y 2014 P/

Cuadro 22.6

Municipio	Total	Colisión con vehículo automotor a/	Colisión con peatón b/	Colisión con objeto fijo	Otros c/
Tepetzintla	**1**	0	0	0	1
Tepexi de Rodríguez	**11**	4	1	1	5
Tepeyahualco de Cuauhtémoc	**5**	4	0	0	1
Tetela de Ocampo	**2**	0	0	0	2
Teziutlán	**2**	0	0	1	1
Tianguismanalco	**3**	2	0	0	1
Tilapa	**1**	1	0	0	0
Tlachichuca	**4**	4	0	0	0
Tlacuilotepec	**3**	2	0	0	1
Tlaola	**3**	1	0	0	2
Tlatlauquitepec	**2**	1	0	0	1
Tochtepec	**3**	1	0	0	2
Tulcingo	**1**	0	0	0	1
Tuzamapan de Galeana	**1**	0	0	0	1
Venustiano Carranza	**6**	1	2	0	3
Vicente Guerrero	**2**	1	0	0	1
Xayacatlán de Bravo	**2**	0	0	0	2
Xicotepec	**12**	4	5	0	3
Xochitlán de Vicente Suárez	**4**	3	0	0	1
Zacapoaxtla	**10**	2	3	3	2
Zacatlán	**46**	17	2	9	18
Zaragoza	**2**	0	0	0	2
Zinacatepec	**8**	4	2	0	2
Zoquitlán	**2**	0	0	0	2
2014					
Estado	**12 264**	**9 086**	**656**	**599**	**1 923**
Acateno	**2**	1	0	0	1
Acatlán	**11**	4	0	0	7
Acteopan	**10**	3	0	1	6
Ahuacatlán	**2**	0	0	0	2
Altepexi	**2**	1	0	0	1
Amozoc	**4**	2	0	0	2
Aquixtla	**7**	3	1	0	3
Atlixco	**967**	504	62	123	278
Atzitzihuacán	**1**	0	0	1	0
Atzitzintla	**3**	0	0	0	3
Ayotoxco de Guerrero	**1**	0	0	0	1
Calpan	**3**	0	0	0	3
Cañada Morelos	**2**	1	0	0	1
Chalchicomula de Sesma	**20**	11	1	4	4
Chapulco	**1**	1	0	0	0
Chiautla	**11**	2	0	3	6
Chiconcuautla	**1**	0	0	0	1
Chietla	**10**	3	0	1	6
Chignahuapan	**32**	7	0	4	21
Chignautla	**8**	3	0	3	2
Chilchotla	**1**	0	0	0	1
Chinantla	**2**	1	0	0	1
Coatzingo	**1**	1	0	0	0
Coronango	**5**	0	1	3	1
Coxcatlán	**24**	8	0	0	16
Coyomeapan	**2**	0	0	0	2
Coyotepec	**1**	0	0	0	1

(Continúa)

INEGI. Anuario estadístico y geográfico de Puebla 2015.

Accidentes de tránsito terrestre en zonas urbanas y suburbanas por municipio según tipo de accidente 2013 y 2014 P/

Cuadro 22.6

Municipio	Total	Colisión con vehículo automotor a/	Colisión con peatón b/	Colisión con objeto fijo	Otros c/
Cuapiaxtla de Madero	**6**	3	0	0	3
Cuautlancingo	**433**	299	23	43	68
Cuetzalan del Progreso	**2**	1	0	0	1
Cuyoaco	**3**	1	0	1	1
Epatlán	**1**	0	0	0	1
Esperanza	**4**	0	0	1	3
Francisco Z. Mena	**4**	2	0	0	2
Guadalupe Victoria	**11**	6	0	1	4
Huaquechula	**2**	0	0	2	0
Huatlatlauca	**4**	1	0	0	3
Huauchinango	**71**	32	7	8	24
Huehuetla	**1**	0	0	0	1
Huehuetlán el Chico	**1**	1	0	0	0
Huejotzingo	**5**	1	1	1	2
Hueytamalco	**14**	2	2	4	6
Hueytlalpan	**1**	0	0	0	1
Huitzilan de Serdán	**1**	0	0	0	1
Huitziltepec	**4**	1	0	0	3
Ixcaquixtla	**2**	0	0	0	2
Izúcar de Matamoros	**500**	204	32	115	149
Jalpan	**4**	0	0	2	2
Jopala	**2**	1	0	0	1
Juan C. Bonilla	**1**	1	0	0	0
Juan Galindo	**1**	0	0	1	0
Lafragua	**3**	1	0	0	2
Libres	**11**	2	0	2	7
Mixtla	**1**	1	0	0	0
Molcaxac	**4**	1	0	0	3
Naupan	**1**	0	0	0	1
Nauzontla	**2**	1	0	0	1
Nicolás Bravo	**2**	0	0	2	0
Nopalucan	**2**	1	0	1	0
Ocoyucan	**1**	0	0	0	1
Oriental	**1**	1	0	0	0
Pahuatlán	**2**	0	0	0	2
Palmar de Bravo	**3**	0	0	2	1
Pantepec	**4**	1	0	1	2
Puebla	**7 977**	6 803	412	1	761
Quecholac	**8**	3	1	1	3
Rafael Lara Grajales	**6**	2	0	1	3
San Andrés Cholula	**352**	251	12	48	41
San Antonio Cañada	**2**	1	0	0	1
San Felipe Tepatlán	**1**	1	0	0	0
San Gabriel Chilac	**1**	0	0	0	1
San Jerónimo Tecuanipan	**1**	0	0	0	1
San José Chiapa	**2**	0	1	0	1
San José Miahuatlán	**3**	0	0	0	3
San Martín Texmelucan	**10**	0	1	4	5
San Nicolás Buenos Aires	**2**	0	0	0	2
San Pedro Cholula	**425**	277	14	64	70
San Salvador el Verde	**1**	0	0	0	1
San Salvador Huixcolotla	**3**	1	0	0	2
San Sebastián Tlacotepec	**1**	0	0	0	1
Santa Isabel Cholula	**3**	1	1	0	1
Santiago Miahuatlán	**1**	1	0	0	0
Santo Tomás Hueyotlipan	**1**	1	0	0	0

(Continúa)

INEGI. Anuario estadístico y geográfico de Puebla 2015.

Accidentes de tránsito terrestre en zonas urbanas y suburbanas por municipio según tipo de accidente 2013 y 2014 P/

Cuadro 22.6

Municipio	Total	Colisión con vehículo automotor a/	Colisión con peatón b/	Colisión con objeto fijo	Otros c/
Soltepec	**2**	1	0	0	1
Tecali de Herrera	**19**	7	0	1	11
Tecamachalco	**13**	6	0	2	5
Tecomatlán	**2**	0	0	0	2
Tehuacán	**937**	511	75	108	243
Teopantlán	**1**	0	0	0	1
Tepanco de López	**7**	2	0	0	5
Tepango de Rodríguez	**2**	1	0	0	1
Tepeaca	**14**	3	1	4	6
Tepexi de Rodríguez	**20**	9	0	4	7
Tepeyahualco	**1**	0	0	0	1
Tepeyahualco de Cuauhtémoc	**2**	2	0	0	0
Tetela de Ocampo	**2**	0	0	0	2
Teteles de Avila Castillo	**1**	0	0	1	0
Teziutlán	**4**	0	0	3	1
Tianguismanalco	**9**	4	1	2	2
Tilapa	**1**	0	0	1	0
Tlachichuca	**8**	5	1	0	2
Tlacotepec de Benito Juárez	**1**	0	0	0	1
Tlacuilotepec	**4**	1	0	1	2
Tlanepantla	**2**	1	0	0	1
Tlaola	**9**	4	0	0	5
Tlapanalá	**1**	0	0	0	1
Tlatlauquitepec	**2**	1	0	0	1
Tochimilco	**1**	0	0	0	1
Tochtepec	**9**	1	0	2	6
Venustiano Carranza	**17**	8	2	2	5
Xicotepec	**42**	24	1	11	6
Xochitlán de Vicente Suárez	**3**	1	1	0	1
Xochitlán Todos Santos	**1**	0	0	0	1
Zacapala	**3**	1	0	0	2
Zacapoaxtla	**4**	0	0	1	3
Zacatlán	**51**	23	2	5	21
Zaragoza	**5**	4	0	0	1
Zihuateutla	**3**	1	0	0	2
Zinacatepec	**9**	2	0	2	5
Zoquiapan	**1**	0	0	0	1
Zoquitlán	**2**	0	0	0	2

<5/5>

a/ Excepto colisión con motocicleta.
b/ Se refiere a atropellamiento.
c/ Comprende: colisión con animal, volcadura, caída de pasajero, salida del camino, incendio, colisión con ferrocarril, colisión con motocicleta y colisión con ciclista.
Fuente: INEGI. Dirección General de Estadísticas Económicas. *Estadística de accidentes de tránsito terrestre en zonas urbanas y suburbanas.*

INEGI. Anuario estadístico y geográfico de Puebla 2015.

Accidentes de tránsito terrestre, muertos, heridos y valor de los daños materiales en las carreteras de jurisdicción federal por agente directo y causa del accidente 2013

Cuadro 22.7

Agente Causa	Accidentes				Muertos	Heridos	Valor de los daños materiales (Miles de pesos)
	Total	Fatal a/	No fatal b/	Solo daños			
Total	**834**	**131**	**322**	**381**	**168**	**739**	**48 551**
Agente natural	25	6	10	9	6	15	1 643
Lluvia, niebla, nieve y/o granizo	22	6	7	9	6	10	1 643
Otras causas	3	0	3	0	0	5	0
Camino	3	0	0	3	0	0	99
Irrupción de ganado	1	0	0	1	0	0	15
Otras causas	2	0	0	2	0	0	84
Conductor	773	115	303	355	150	681	45 014
Circulación prohibida	69	14	30	25	18	91	2 415
Dormitar	9	1	5	3	1	12	452
Exceso de velocidad	462	70	157	235	99	362	28 516
Imprudencia o falta de precaución	61	9	25	27	10	65	4 129
Manejar en estado de ebriedad o bajo la influencia de drogas y/o enervantes	3	2	0	1	2	0	400
No ceder el paso	46	7	26	13	7	44	2 514
No guardar distancia	51	7	24	20	7	32	1 858
No respetar señalamientos de tránsito	21	1	11	9	1	12	1 349
Rebasar indebidamente	22	4	8	10	5	32	2 577
Otras causas	29	0	17	12	0	31	804
Falla del vehículo	25	4	8	13	6	39	1 732
Dirección	4	1	1	2	1	11	236
Falla de motor	1	0	0	1	0	0	22
Falla del sistema eléctrico	2	0	1	1	0	5	184
Llantas, frenos y/o suspensión	14	3	5	6	5	21	1 051
Otras causas	4	0	1	3	0	2	239

(Continúa)

INEGI. Anuario estadístico y geográfico de Puebla 2015.

Accidentes de tránsito terrestre, muertos, heridos y valor de los daños materiales en las carreteras de jurisdicción federal por agente directo y causa del accidente 2013

Cuadro 22.7

Agente Causa	Accidentes				Muertos	Heridos	Valor de los daños materiales (Miles de pesos)
	Total	Fatal a/	No fatal b/	Solo daños			
Pasajero o peatón	8	6	1	1	6	4	63
Imprudencia o intención	7	5	1	1	5	2	3
Otras causas	1	1	0	0	1	2	60

<2/2>

a/ Se refiere al percance vial en el que resultan pérdidas de vidas humanas (muertos), puede haber heridos y consecuentemente daños materiales, estos pueden ser a la propiedad del estado y/o particular. Es pertinente señalar, que el registro del evento se realiza en el lugar del suceso, por lo que si una persona herida fallece posteriormente, quedó registrada como herida.

b/ Se refiere al accidente de tránsito en el que no se presenta pérdida de vidas humanas, pero si lesionados (heridos) y daños materiales.

Fuente: Comisión Nacional de Seguridad. Policía Federal; Coordinación Estatal XXI Puebla.

Longitud de la red ferroviaria por tipo de vía Serie anual de 2010 a 2014

(Kilómetros)

Cuadro 22.8

Tipo de vía	2010	2011	2012	2013	2014
Total	**1 057**	**1 057**	**1 057**	**1 057**	**1 057**
Particulares	37	37	37	37	37
Secundarias	159	159	159	159	159
Troncales y ramales	861	861	861	861	861

Nota: Datos referidos al 31 de diciembre de cada año.

Fuente: SCT. Dirección General de Transporte Ferroviario y Multimodal.

Volumen de la carga transportada e ingresos por el servicio de flete en el transporte ferroviario según tipo de producto 2014

Cuadro 22.9

Concepto	**Total**	Agrícola	Industrial	Inorgánico	Mineral
Volumen de la carga transportada (Toneladas)	**1 689 194**	5 356	1 660 058	22 817	963
Ingresos por el servicio de flete (Miles de pesos)	**239 810**	525	235 138	3 924	223

Nota: La información considera a la entidad como punto de origen hacia otros destinos, incluidos los que se ubican dentro de la propia entidad.

Fuente: SCT. Dirección General de Transporte Ferroviario y Multimodal.

INEGI. Anuario estadístico y geográfico de Puebla 2015.

Aeropuertos y aeródromos por municipio
Al 31 de diciembre de 2014

Cuadro 22.10

Municipio	Aeropuertos a/			Aeródromos
	Total	Nacionales	Internacionales	
Estado	**2**	**1**	**1**	**5**
Atlixco	0	0	0	1
Huejotzingo	1	0	1	0
Jopala	0	0	0	1
Libres	0	0	0	1
Rafael Lara Grajales	0	0	0	1
Tehuacán	1	1	0	0
Tlapanalá	0	0	0	1

a/ Comprende los aeropuertos administrados por SCT, ASA, Grupos Aeroportuarios, gobiernos estatales y municipales.
Fuente: SCT. Dirección General de Aeronáutica Civil.

Operaciones de aviación realizadas en los aeropuertos del Sistema Aeroportuario Mexicano por municipio según tipo de aviación
2014

Cuadro 22.11

Municipio	**Total**	Comercial regular		Chárter a/	Comercial no regular		Aviación general a/	Carga
		Nacional	Inter-nacional		Nacional	Inter-nacional		
Estado	**19 197**	**2 619**	**1 402**	**46**	**3 609**	**308**	**11 057**	**156**
Huejotzingo	**17 080**	2 619	1 402	46	**3 352**	308	**9 197**	156
Tehuacán	**2 117**	0	0	0	257	0	1 860	0

Nota: La información comprende llegadas y salidas, y corresponde a los aeropuertos administrados por ASA, Grupos Aeroportuarios y aeropuertos en sociedad.
a/ Comprende servicio nacional e internacional.
Fuente: ASA. Gerencia de Proyectos Especiales. Área de Estadística.

Pasajeros atendidos en los aeropuertos del Sistema Aeroportuario Mexicano por municipio según tipo de aviación 2014

Cuadro 22.12

Municipio	Total	Comercial regular		Chárter a/	Comercial no regular		Aviación general a/
		Nacional	Inter-nacional		Nacional	Inter-nacional	
Estado	**288 142**	**211 587**	**50 142**	**2 656**	**8 256**	**1 026**	**14 475**
Huejotzingo	**285 041**	211 587	50 142	2 656	7 721	1 026	11 909
Tehuacán	**3 101**	0	0	0	535	0	2 566

Nota: La información comprende llegadas y salidas, y corresponde a los aeropuertos administrados por ASA, Grupos Aeroportuarios y aeropuertos en sociedad.
El número de pasajeros internacionales no necesariamente corresponde al número de operaciones internacionales debido a que en vuelos nacionales también abordan pasajeros internacionales.
a/ Comprende servicio nacional e internacional.
Fuente: ASA. Gerencia de Proyectos Especiales. Área de Estadística.

Sucursales de la red telegráfica y personal ocupado por municipio Al 31 de diciembre de 2014

Cuadro 22.13

Municipio	Sucursales telegráficas	Personal ocupado a/
Estado	**62**	**214**
Acajete	1	4
Acateno	1	1
Acatlán	1	4
Acatzingo	1	3
Amozoc	1	3
Atlixco	1	2
Ayotoxco de Guerrero	1	1
Chalchicomula de Sesma	1	4
Chiautla	1	2
Chietla	2	3
Chignahuapan	1	2
Chilchotla	1	2
Coxcatlán	1	1
Francisco Z. Mena	1	2
Guadalupe Victoria	1	2
Huauchinango	1	2
Huejotzingo	1	1
Ixcaquixtla	1	2
Ixtepec	1	1
Izúcar de Matamoros	1	4
Libres	1	3
Nopalucan	1	3
Pahuatlán	1	3
Pantepec	1	2
Petlalcingo	1	1
Piaxtla	2	1
Puebla	5	92
Quecholac	1	1
San Martín Texmelucan	1	2
San Nicolás de los Ranchos	1	1

(Continúa)

INEGI. Anuario estadístico y geográfico de Puebla 2015.

Sucursales de la red telegráfica y personal ocupado por municipio
Al 31 de diciembre de 2014

Cuadro 22.13

Municipio	Sucursales telegráficas	Personal ocupado a/
San Pedro Cholula	1	3
Tecamachalco	1	2
Tecomatlán	1	2
Tehuacán	2	6
Tehuitzingo	1	1
Tenampulco	1	2
Tepatlaxco de Hidalgo	1	3
Tepeaca	1	3
Tepexi de Rodríguez	1	2
Tetela de Ocampo	1	3
Teziutlán	1	7
Tlacotepec de Benito Juárez	1	2
Tlatlauquitepec	1	2
Tulcingo	1	3
Venustiano Carranza	1	2
Xicotepec	2	4
Xiutetelco	1	1
Zacapoaxtla	1	2
Zacatlán	1	2
Zapotitlán	1	1
Zaragoza	1	2
Zautla	1	2
Zinacatepec	1	1
Zoquitlán	1	1

<2/2>

a/ Se considera a la totalidad del personal ocupado de TELECOMM localizado en esta entidad federativa.
Fuente: TELECOMM. Dirección de Operaciones Telegráficas y Dirección de Recursos Humanos.

Telegramas transmitidos y recibidos por municipio
2014

Cuadro 22.14

Municipio	Telegramas transmitidos a/	Telegramas recibidos
Estado	**1 897**	**43 849**
Acajete	1	0
Acateno	0	0
Acatlán	3	0
Acatzingo	3	280
Amozoc	4	564
Atlixco	22	0
Ayotoxco de Guerrero	0	0
Chalchicomula de Sesma	5	100
Chiautla	0	48
Chietla	1	0
Chignahuapan	1	34
Chilchotla	0	0
Coxcatlán	0	0
Francisco Z. Mena	0	42
Guadalupe Victoria	0	0

(Continúa)

<1/2>

INEGI. Anuario estadístico y geográfico de Puebla 2015.

Telegramas transmitidos y recibidos por municipio
2014

Cuadro 22.14

Municipio	Telegramas transmitidos a/	Telegramas recibidos
Huauchinango	35	0
Huejotzingo	1	0
Ixcaquixtla	0	33
Ixtepec	0	0
Izúcar de Matamoros	8	242
Libres	2	82
Nopalucan	3	210
Pahuatlán	0	0
Pantepec	0	16
Petlalcingo	0	0
Piaxtla	0	0
Puebla	1 631	36 063
Quecholac	0	0
San Martín Texmelucan	28	1 102
San Nicolás de los Ranchos	0	0
San Pedro Cholula	22	1 105
Tecamachalco	0	251
Tecomatlán	0	0
Tehuacán	50	2 510
Tehuitzingo	0	0
Tenampulco	0	21
Tepatlaxco de Hidalgo	1	220
Tepeaca	7	0
Tepexi de Rodríguez	0	0
Tetela de Ocampo	3	28
Teziutlán	45	279
Tlacotepec de Benito Juárez	0	0
Tlatlauquitepec	0	128
Tulcingo	0	9
Venustiano Carranza	0	21
Xicotepec	3	36
Xiutetelco	0	0
Zacapoaxtla	2	41
Zacatlán	15	345
Zapotitlán	0	0
Zaragoza	0	0
Zautla	1	39
Zinacatepec	0	0
Zoquitlán	0	0

<2/2>

Nota: La información comprende únicamente los servicios facturados e incluye los servicios nacionales e internacionales de telegrama, grandes usuarios y fonotelegrama.

a/ Los telegramas de grandes usuarios se concentran y transmiten a nivel central.

Fuente: TELECOMM. Dirección de Operaciones Telegráficas.

INEGI. Anuario estadístico y geográfico de Puebla 2015.

Volumen de los servicios financieros básicos transmitidos y recibidos por tipo de servicio y servicio 2014

Cuadro 22.15

(Operaciones)

Tipo de servicio Servicio	Volumen de los servicios financieros básicos transmitidos a/	Volumen de los servicios financieros básicos recibidos
Total	**1 223 010**	**513 334**
Remesas de dinero b/	1 221 108	469 485
Giro internacional	371	183 878
Giro nacional	58 252	145 120
Programas sociales c/	0	37 350
Pago de nóminas y pensiones d/	0	103 137
Cobranza de servicios e/	770 584	NA
Corresponsalía bancaria f/	391 901	NA
Servicios de comunicación	1 902	43 849
Telegrama g/	1 897	43 849
Fax	5	0

Nota: La información comprende únicamente los servicios facturados.

a/ Las transmisiones correspondientes a giros internacionales, programas sociales, pago de nóminas y pensiones, y telegramas de grandes usuarios, se realizan a nivel central. Las transferencias al extranjero *(out bound)* se transmiten a nivel de sucursal telegráfica.

b/ Se refiere a las transferencias de dinero y pagos de servicios asociados al giro telegráfico. Los giros transferidos son conocidos como expedidos, y los recibidos como pagados.

c/ Se refiere al servicio que se ofrece a entidades del Gobierno Federal para el pago de los beneficios económicos de programas sociales, en sucursales telegráficas y puntos temporales de pago, conforme al padrón que se especifique.

d/ Se refiere al servicio que se ofrece a empresas públicas y privadas para pagar a su personal, en sucursales telegráficas, sueldos, pensiones y comisiones.

e/ Se refiere al servicio que se ofrece a empresas públicas y privadas para recibir, en sucursales telegráficas, los pagos que sus clientes realizan por productos o servicios adquiridos.

f/ Se refiere a los servicios financieros básicos que se operan con los bancos.

g/ Incluye los servicios nacionales e internacionales de telegrama, grandes usuarios y fonotelegrama.

Fuente: TELECOMM. Dirección de Operaciones Telegráficas.

Suscripciones telefónicas fijas en servicio y su densidad 2011, 2012 y 2013 P/

Cuadro 22.16

Año	Suscripciones telefónicas fijas			Densidad de suscripciones telefónicas fijas (Suscripciones por cada 100 habitantes)
	Total	Residenciales	No residenciales	
2011	898 506	698 745	199 761	15.1
2012	936 319	730 249	206 070	15.5
2013	799 668	643 957	155 711	13.1

Nota: Datos referidos al 31 de diciembre de cada año.

Fuente: Instituto Federal de Telecomunicaciones. www.ift.org.mx (28 de agosto de 2014).

Suscripciones de telefonía móvil, densidad de telefonía móvil y aparatos de telefonía pública
Serie anual de 2010 a 2014

Cuadro 22.17

Concepto	2010	2011 P/	2012 P/	2013	2014
Suscripciones de telefonía móvil	3 821 243	4 114 870	4 549 209	4 816 767 P/	ND
Densidad de telefonía móvil (Suscripciones de telefonía móvil por cada 100 habitantes)	64.8	69.0	75.4	79.0 P/	ND
Aparatos de telefonía pública a/	39 997	35 432	36 753	ND	ND

Nota: Datos referidos al 31 de diciembre de cada año.
a/ Incluye Ladatel y Ladafon de TELMEX.
Fuente: IFT. www.ift.org.mx (9 de septiembre de 2015).

Localidades con servicio de telefonía rural por municipio según prestador del servicio
Al 31 de diciembre de 2014

Cuadro 22.18

Municipio	**Total**	SCT a/	TELMEX	Otras
Estado	**3 865**	**1 877**	**1 902**	**86**
Acajete	**8**	8	0	0
Acateno	**14**	12	2	0
Acatlán	**17**	16	0	1
Acatzingo	**4**	4	0	0
Acteopan	**3**	0	1	2
Ahuacatlán	**17**	6	8	3
Ahuatlán	**6**	4	2	0
Ahuazotepec	**20**	20	0	0
Ahuehuetitla	**8**	5	0	3
Ajalpan	**41**	20	20	1
Amixtlán	**4**	2	2	0
Amozoc	**21**	21	0	0
Aquixtla	**22**	10	3	9
Atempan	**12**	10	2	0
Atexcal	**10**	7	3	0
Atlequizayan	**2**	0	2	0
Atlixco	**27**	27	0	0
Atzitzihuacán	**8**	4	4	0
Atzitzintla	**13**	8	5	0
Axutla	**1**	1	0	0
Ayotoxco de Guerrero	**11**	2	3	6
Calpan	**6**	6	0	0
Caltepec	**12**	9	3	0
Camocuautla	**3**	2	1	0
Cañada Morelos	**11**	7	4	0
Caxhuacan	**1**	1	0	0
Chalchicomula de Sesma	**25**	25	0	0
Chiautla	**15**	15	0	0
Chichiquila	**49**	33	16	0
Chiconcuautla	**16**	9	7	0
Chietla	**6**	6	0	0
Chignahuapan	**33**	33	0	0
Chignautla	**14**	14	0	0
Chila	**7**	3	1	3
Chilchotla	**27**	19	8	0
Coatepec	**1**	0	1	0

(Continúa)

INEGI. Anuario estadístico y geográfico de Puebla 2015.

Localidades con servicio de telefonía rural por municipio según prestador del servicio
Al 31 de diciembre de 2014

Cuadro 22.18

Municipio	**Total**	SCT a/	TELMEX	Otras
Coatzingo	**3**	3	0	0
Cohetzala	**3**	0	2	1
Cohuecan	**3**	0	3	0
Coxcatlán	**15**	15	0	0
Coyomeapan	**37**	27	8	2
Cuapiaxtla de Madero	**1**	1	0	0
Cuautempan	**16**	6	8	2
Cuautinchán	**9**	7	2	0
Cuautlancingo	**1**	1	0	0
Cuayuca de Andrade	**8**	6	0	2
Cuetzalan del Progreso	**76**	56	17	3
Cuyoaco	**13**	13	0	0
Domingo Arenas	**2**	2	0	0
Eloxochitlán	**23**	15	6	2
Epatlán	**3**	3	0	0
Esperanza	**10**	10	0	0
Francisco Z. Mena	**30**	21	9	0
General Felipe Ángeles	**1**	1	0	0
Guadalupe	**6**	5	1	0
Guadalupe Victoria	**3**	3	0	0
Hermenegildo Galeana	**16**	11	5	0
Honey	**9**	6	3	0
Huaquechula	**15**	13	2	0
Huatlatlauca	**9**	6	2	1
Huauchinango	**77**	77	0	0
Huehuetla	**9**	0	9	0
Huehuetlán el Chico	**1**	1	0	0
Huehuetlán el Grande	**7**	4	2	1
Huejotzingo	**9**	9	0	0
Hueyapan	**7**	7	0	0
Hueytamalco	**78**	69	9	0
Hueytlalpan	**12**	10	2	0
Huitzilan de Serdán	**17**	13	4	0
Ixcamilpa de Guerrero	**9**	4	1	4
Ixcaquixtla	**6**	6	0	0
Ixtacamaxtitlán	**78**	61	17	0
Ixtepec	**6**	4	2	0
Izúcar de Matamoros	**19**	19	0	0
Jalpan	**20**	15	5	0
Jolalpan	**5**	2	3	0
Jonotla	**8**	4	3	1
Jopala	**13**	7	6	0
Juan Galindo	**1**	1	0	0
Juan N. Méndez	**6**	0	3	3
Lafragua	**10**	8	2	0
Libres	**17**	17	0	0
Mazapiltepec de Juárez	**3**	3	0	0
Molcaxac	**3**	0	3	0
Naupan	**11**	3	6	2
Nauzontla	**5**	3	2	0
Nicolás Bravo	**3**	3	0	0
Nopalucan	**6**	6	0	0
Ocotepec	**7**	7	0	0
Ocoyucan	**8**	8	0	0
Olintla	**15**	6	9	0
Oriental	**1**	1	0	0
Pahuatlán	**22**	14	8	0
Palmar de Bravo	**19**	13	6	0

(Continúa)

INEGI. Anuario estadístico y geográfico de Puebla 2015.

Localidades con servicio de telefonía rural por municipio según prestador del servicio
Al 31 de diciembre de 2014

Cuadro 22.18

Municipio	**Total**	SCT a/	TELMEX	Otras
Pantepec	**31**	21	10	0
Petlalcingo	**13**	10	2	1
Piaxtla	**6**	6	0	0
Puebla	**16**	16	0	0
Quecholac	**17**	13	4	0
Quimixtlán	**67**	59	8	0
Rafael Lara Grajales	**1**	1	0	0
San Andrés Cholula	**2**	2	0	0
San Antonio Cañada	**7**	5	2	0
San Diego la Mesa Tochimiltzingo	**3**	3	0	0
San Felipe Teotlalcingo	**1**	1	0	0
San Felipe Tepatlán	**9**	5	4	0
San Jerónimo Xayacatlán	**11**	9	2	0
San José Chiapa	**6**	6	0	0
San Juan Atenco	**1**	1	0	0
San Martín Texmelucan	**3**	3	0	0
San Matías Tlalancaleca	**6**	6	0	0
San Miguel Ixitlán	**1**	0	1	0
San Nicolás Buenos Aires	**8**	8	0	0
San Nicolás de los Ranchos	**3**	3	0	0
San Pablo Anicano	**4**	4	0	0
San Pedro Yeloixtlahuaca	**4**	4	0	0
San Salvador el Seco	**1**	1	0	0
San Salvador el Verde	**3**	3	0	0
San Salvador Huixcolotla	**2**	2	0	0
San Sebastián Tlacotepec	**32**	25	6	1
Santa Inés Ahuatempan	**3**	3	0	0
Santa Isabel Cholula	**2**	2	0	0
Santiago Miahuatlán	**5**	5	0	0
Santo Tomás Hueyotlipan	**1**	1	0	0
Soltepec	**6**	6	0	0
Tecali de Herrera	**15**	15	0	0
Tecamachalco	**17**	17	0	0
Tehuacán	**19**	19	0	0
Tehuitzingo	**10**	9	0	1
Tenampulco	**21**	16	1	4
Teopantlán	**3**	1	1	1
Teotlalco	**4**	4	0	0
Tepango de Rodríguez	**1**	1	0	0
Tepeaca	**12**	12	0	0
Tepemaxalco	**2**	1	1	0
Tepeojuma	**6**	6	0	0
Tepetzintla	**15**	6	8	1
Tepexi de Rodríguez	**18**	10	8	0
Tepeyahualco	**5**	5	0	0
Tepeyahualco de Cuauhtémoc	**1**	1	0	0
Tetela de Ocampo	**49**	42	6	1
Teteles de Avila Castillo	**2**	2	0	0
Teziutlán	**35**	35	0	0
Tianguismanalco	**1**	1	0	0
Tilapa	**3**	3	0	0
Tlachichuca	**9**	9	0	0
Tlacotepec de Benito Juárez	**19**	9	10	0
Tlacuilotepec	**39**	30	9	0
Tlahuapan	**3**	3	0	0
Tlaola	**26**	17	9	0
Tlapacoya	**12**	7	5	0
Tlapanalá	**3**	3	0	0

(Continúa)

INEGI. Anuario estadístico y geográfico de Puebla 2015.

Localidades con servicio de telefonía rural por municipio según prestador del servicio
Al 31 de diciembre de 2014

Cuadro 22.18

Municipio	Total	SCT a/	TELMEX	Otras
Tlatlauquitepec	**45**	42	0	3
Tlaxco	**16**	12	4	0
Tochimilco	**6**	1	5	0
Tochtepec	**2**	2	0	0
Tuzamapan de Galeana	**9**	7	2	0
Tzicatlacoyan	**19**	16	3	0
Venustiano Carranza	**36**	33	0	3
Vicente Guerrero	**30**	9	10	11
Xayacatlán de Bravo	**2**	2	0	0
Xicotepec	**32**	32	0	0
Xicotlán	**1**	0	1	0
Xiutetelco	**27**	21	6	0
Xochiapulco	**11**	11	0	0
Xochitlán de Vicente Suárez	**11**	7	4	0
Yaonáhuac	**8**	8	0	0
Yehualtepec	**3**	3	0	0
Zacapala	**7**	5	2	0
Zacapoaxtla	**21**	7	14	0
Zacatlán	**36**	36	0	0
Zapotitlán	**12**	10	1	1
Zapotitlán de Méndez	**3**	1	2	0
Zaragoza	**4**	4	0	0
Zautla	**34**	25	8	1
Zihuateutla	**28**	18	10	0
Zoquiapan	**6**	6	0	0
Zoquitlán	**46**	36	5	5
Resto de los municipios	**0**	0	ND	0
No especificado	**1 460**	0	1 460	0

<4/4>

a/ El programa de telefonía rural de la SCT considera únicamente localidades de 100 a 499 habitantes.
Fuente: Centro SCT Puebla. Dirección General; Unidad de Planeación y Evaluación.

Sitios y espacios públicos conectados con banda ancha del programa México Conectado y localidades que cuentan con el servicio por municipio
Al 31 de diciembre de 2014

Cuadro 22.19

Municipio	Sitios y espacios públicos conectados con banda ancha del programa México Conectado a/	Localidades que cuentan con el servicio
Estado	**1 818**	**966**
Acajete	12	7
Acateno	8	5
Acatlán	11	8
Acatzingo	5	4
Acteopan	6	2
Ahuacatlán	18	7
Ahuatlán	6	3
Ahuazotepec	4	2

(Continúa)

<1/5>

INEGI. Anuario estadístico y geográfico de Puebla 2015.

Sitios y espacios públicos conectados con banda ancha del programa México Conectado y localidades que cuentan con el servicio por municipio
Al 31 de diciembre de 2014

Cuadro 22.19

Municipio	Sitios y espacios públicos conectados con banda ancha del programa México Conectado a/	Localidades que cuentan con el servicio
Ahuehuetitla	2	1
Ajalpan	33	18
Albino Zertuche	2	1
Aljojuca	3	2
Altepexi	2	2
Amixtlán	7	3
Amozoc	6	3
Aquixtla	13	8
Atempan	8	5
Atexcal	4	4
Atlequizayan	5	2
Atlixco	9	7
Atoyatempan	2	1
Atzitzihuacán	10	7
Atzitzintla	14	6
Axutla	4	1
Ayotoxco de Guerrero	9	4
Calpan	1	1
Caltepec	7	3
Camocuautla	6	1
Cañada Morelos	12	9
Caxhuacan	2	1
Chalchicomula de Sesma	5	5
Chapulco	4	2
Chiautla	14	6
Chiautzingo	2	1
Chichiquila	26	17
Chiconcuautla	15	6
Chietla	14	11
Chigmecatitlán	3	1
Chignahuapan	34	24
Chignautla	6	2
Chila	2	2
Chila de la Sal	4	2
Chilchotla	15	8
Chinantla	3	2
Coatepec	2	1
Coatzingo	2	1
Cohetzala	5	3
Cohuecan	6	4
Coronango	1	1
Coxcatlán	12	6
Coyomeapan	18	8
Coyotepec	5	2
Cuapiaxtla de Madero	3	2
Cuautempan	14	6
Cuautinchán	6	4
Cuautlancingo	2	2
Cuayuca de Andrade	6	2
Cuetzalan del Progreso	21	14
Cuyoaco	8	5
Domingo Arenas	1	1
Eloxochitlán	16	7
Epatlán	3	2
Esperanza	2	2

(Continúa)

INEGI. Anuario estadístico y geográfico de Puebla 2015.

Sitios y espacios públicos conectados con banda ancha del programa México Conectado y localidades que cuentan con el servicio por municipio
Al 31 de diciembre de 2014

Cuadro 22.19

Municipio	Sitios y espacios públicos conectados con banda ancha del programa México Conectado a/	Localidades que cuentan con el servicio
Francisco Z. Mena	13	12
General Felipe Ángeles	6	3
Guadalupe	9	7
Guadalupe Victoria	10	4
Hermenegildo Galeana	12	3
Honey	8	4
Huaquechula	7	7
Huatlatlauca	6	4
Huauchinango	7	6
Huehuetla	14	7
Huehuetlán el Chico	8	4
Huehuetlán el Grande	7	5
Hueyapan	2	2
Hueytamalco	21	14
Hueytlalpan	8	3
Huitzilan de Serdán	6	4
Huitziltepec	5	3
Ixcamilpa de Guerrero	5	3
Ixcaquixtla	1	1
Ixtacamaxtitlán	59	33
Ixtepec	4	1
Izúcar de Matamoros	16	15
Jalpan	14	11
Jolalpan	12	5
Jonotla	7	4
Jopala	12	5
Juan C. Bonilla	4	2
Juan Galindo	2	2
Juan N. Méndez	7	3
Lafragua	5	5
La Magdalena Tlatlauquitepec	3	1
Libres	6	5
Los Reyes de Juárez	1	1
Mazapiltepec de Juárez	1	1
Mixtla	1	1
Molcaxac	7	4
Naupan	13	9
Nauzontla	5	2
Nealtican	3	2
Nicolás Bravo	3	2
Nopalucan	5	2
Ocotepec	4	3
Ocoyucan	1	1
Olintla	13	6
Oriental	4	2
Pahuatlán	16	8
Palmar de Bravo	6	4
Pantepec	14	9
Petlalcingo	5	4
Piaxtla	7	5
Puebla	110	18
Quecholac	3	2
Quimixtlán	22	10
San Andrés Cholula	12	6
San Antonio Cañada	6	3

(Continúa)

INEGI. Anuario estadístico y geográfico de Puebla 2015.

Sitios y espacios públicos conectados con banda ancha del programa México Conectado y localidades que cuentan con el servicio por municipio
Al 31 de diciembre de 2014

Cuadro 22.19

Municipio	Sitios y espacios públicos conectados con banda ancha del programa México Conectado a/	Localidades que cuentan con el servicio
San Diego la Mesa Tochimiltzingo	3	1
San Felipe Tepatlán	8	4
San Gabriel Chilac	2	1
San Gregorio Atzompa	1	1
San Jerónimo Tecuanipan	3	1
San Jerónimo Xayacatlán	6	3
San José Chiapa	2	1
San José Miahuatlán	6	5
San Juan Atenco	7	2
San Juan Atzompa	2	1
San Martín Texmelucan	12	5
San Martín Totoltepec	1	1
San Matías Tlalancaleca	5	4
San Miguel Ixitlán	3	1
San Miguel Xoxtla	2	1
San Nicolás Buenos Aires	8	3
San Nicolás de los Ranchos	2	1
San Pablo Anicano	3	3
San Pedro Cholula	13	4
San Pedro Yeloixtlahuaca	4	3
San Salvador el Seco	1	1
San Salvador el Verde	3	3
San Sebastián Tlacotepec	15	11
Santa Catarina Tlaltempan	5	1
Santa Inés Ahuatempan	3	1
Santa Isabel Cholula	1	1
Santiago Miahuatlán	4	3
Santo Tomás Hueyotlipan	1	1
Soltepec	8	3
Tecali de Herrera	7	3
Tecamachalco	12	7
Tecomatlán	6	6
Tehuacán	94	17
Tehuitzingo	8	6
Tenampulco	5	3
Teopantlán	3	2
Teotlalco	4	2
Tepanco de López	7	4
Tepango de Rodríguez	2	1
Tepatlaxco de Hidalgo	2	2
Tepeaca	10	4
Tepemaxalco	2	1
Tepeojuma	5	2
Tepetzintla	14	6
Tepexco	6	2
Tepexi de Rodríguez	14	5
Tepeyahualco	2	2
Tepeyahualco de Cuauhtémoc	1	1
Tetela de Ocampo	29	15
Teziutlán	2	1
Tianguismanalco	3	2
Tilapa	3	3
Tlachichuca	9	7
Tlacotepec de Benito Juárez	9	5
Tlacuilotepec	18	13

(Continúa)

INEGI. Anuario estadístico y geográfico de Puebla 2015.

Sitios y espacios públicos conectados con banda ancha del programa México Conectado y localidades que cuentan con el servicio por municipio
Al 31 de diciembre de 2014

Cuadro 22.19

Municipio	Sitios y espacios públicos conectados con banda ancha del programa México Conectado a/	Localidades que cuentan con el servicio
Tlahuapan	15	10
Tlaltenango	2	1
Tlanepantla	2	1
Tlaola	22	12
Tlapacoya	9	5
Tlapanalá	8	5
Tlatlauquitepec	11	10
Tlaxco	8	5
Tochimilco	13	9
Tochtepec	3	2
Totoltepec de Guerrero	2	1
Tulcingo	7	4
Tuzamapan de Galeana	8	4
Tzicatlacoyan	5	3
Venustiano Carranza	10	8
Vicente Guerrero	20	8
Xayacatlán de Bravo	3	1
Xicotepec	20	14
Xicotlán	3	2
Xiutetelco	4	3
Xochiapulco	4	2
Xochiltepec	4	2
Xochitlán de Vicente Suárez	3	1
Xochitlán Todos Santos	3	1
Yaonáhuac	3	2
Yehualtepec	1	1
Zacapala	7	3
Zacapoaxtla	10	5
Zacatlán	27	20
Zapotitlán	10	5
Zapotitlán de Méndez	5	3
Zaragoza	1	1
Zautla	21	11
Zihuateutla	18	11
Zinacatepec	9	2
Zongozotla	4	1
Zoquiapan	4	2
Zoquitlán	19	9

<5/5>

Nota: México Conectado es un proyecto del Gobierno de la República que contribuye a garantizar el derecho constitucional de acceso al servicio de Internet de banda ancha (artículo 6to constitucional). Para este programa se considerará banda ancha aquella capacidad igual o mayor a *2 megabits* por segundo en el caso de las conexiones que se realicen a través de enlaces terrestres, y 640 *kilobits* por segundo en el caso de las conexiones realizadas a través de enlaces satelitales.

a/ Se refiere a las escuelas, centros de salud, ayuntamientos, bibliotecas y parques, entre otros, en los que se brinda al ciudadano conectividad a Internet.

Fuente: Centro SCT Puebla. Dirección General; Unidad de Planeación y Evaluación.

Estaciones radiodifusoras por tipo de banda según tipo de programación
Al 31 de diciembre de 2013

Cuadro 22.20

Tipo de banda	Total	Comercial a/	Cultural b/
Total	**46**	**35**	**11**
Amplitud modulada	**22**	21	1
Frecuencia modulada	**24**	14	10
Onda corta	**0**	0	0

a/ Se refiere a estaciones de régimen concesionado e incluye música continua y radio digital.
b/ Se refiere a estaciones de régimen permisionado.
Fuente: Instituto Federal de Telecomunicaciones. Unidad de Sistemas de Radio y Televisión.

Usuarios de comunicación privada onda corta y estaciones radioeléctricas de aficionados por municipio
Al 31 de diciembre de 2013

Cuadro 22.21

Municipio	Usuarios de comunicación privada onda corta a/	Estaciones radioeléctricas de aficionados
Estado	**245**	**125**
Acatlán	0	1
Acatzingo	1	1
Amozoc	1	0
Atlixco	4	1
Chalchicomula de Sesma	1	0
Chietla	2	0
Chignahuapan	1	1
Chignautla	1	1
Cuautlancingo	0	1
Cuetzalan del Progreso	1	0
Cuyoaco	1	0
Huauchinango	1	3
Huejotzingo	2	1
Izúcar de matamoros	2	0
Puebla	176	83
San Andrés Cholula	4	0
San Gabriel Chilac	0	1
San Martín Texmelucan	2	4
San Miguel Xoxtla	1	0
San Pedro Cholula	5	3
Tecamachalco	3	0
Tehuacán	16	2
Tehuitzingo	0	1
Tepeaca	4	0
Tepeyahualco	2	0
Tepeyahualco de Cuauhtémoc	0	1
Teziutlán	3	11
Tlacotepec de Benito Juárez	2	0
Tlanepantla	0	1
Tlatlauquitepec	0	2
Tochtepec	2	0
Venustiano Carranza	1	2
Xicotepec	4	2

(Continúa)

INEGI. Anuario estadístico y geográfico de Puebla 2015.

Usuarios de comunicación privada onda corta y estaciones radioeléctricas de aficionados por municipio
Al 31 de diciembre de 2013

Cuadro 22.21

Municipio	Usuarios de comunicación privada onda corta a/	Estaciones radioeléctricas de aficionados
Yaonáhuac	0	2
Zihuateutla	2	0

<2/2>

a/ Se refiere a los usuarios de radiocomunicación por teléfono o de radio móvil de muy alta frecuencia (VHF) y ultra alta frecuencia (UHF).
Fuente: Centro SCT Puebla. Unidad de Programación y Evaluación.

Estaciones televisoras por régimen de operación según sistema de transmisión
Al 31 de diciembre de 2013

Cuadro 22.22

Régimen	**Total**	Analógicas	Digitales
Total	**14**	**10**	**4**
Concesionadas	**9**	6	3
Permisionadas	**5**	4	1

Nota: Las transmisiones digitales para poder llevarse a cabo requieren de un canal distinto al analógico, en virtud de que no son compatibles, por esta razón, una misma estación televisora puede estar contabilizada en ambas categorías.
Fuente: Instituto Federal de Telecomunicaciones. Unidad de Sistemas de Radio y Televisión.

Suscriptores del servicio de televisión restringida
Serie anual de 2006 a 2013

Gráfica 22.3

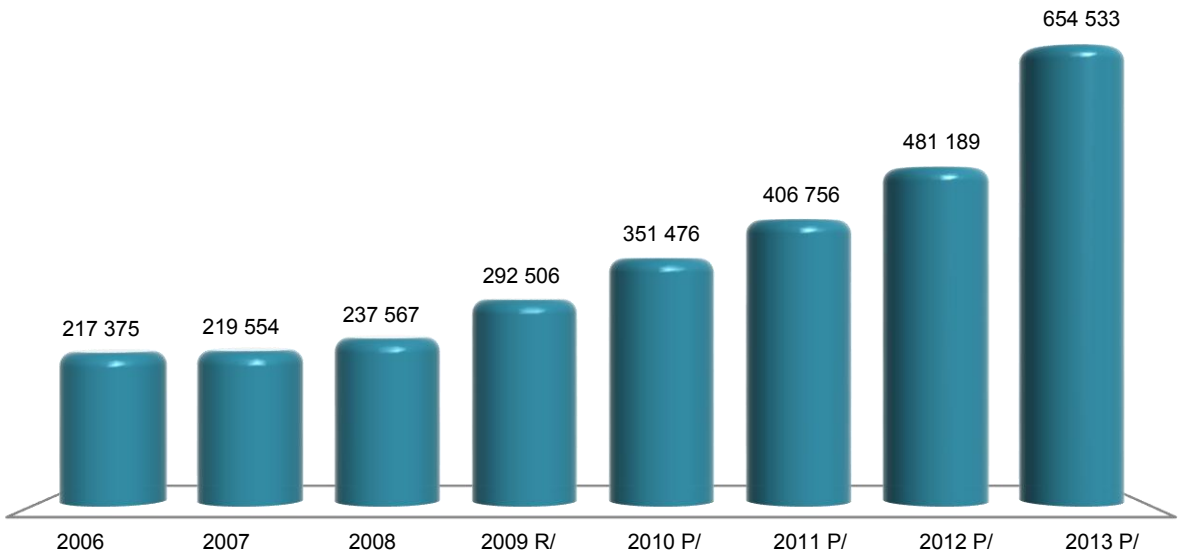

Nota: Datos referidos al 31 de diciembre de cada año. La información incluye televisión por cable, TV vía microondas y televisión vía satélite (DTH).
Fuente: Instituto Federal de Telecomunicaciones. www.ift.org.mx (28 de agosto de 2014).

Oficinas postales por municipio según clase
Al 31 de diciembre de 2014

Cuadro 22.23

Municipio	Total	Administraciones	Sucursales	Agencias	Expendios a/	Instituciones públicas b/	Otros c/
Estado	**973**	**37**	**4**	**425**	**85**	**411**	**11**
Acajete	**7**	1	0	4	0	2	0
Acateno	**5**	0	0	1	0	4	0
Acatlán	**7**	1	0	6	0	0	0
Acatzingo	**6**	1	0	4	1	0	0
Acteopan	**1**	0	0	1	0	0	0
Ahuacatlán	**4**	0	0	1	0	3	0
Ahuatlán	**3**	0	0	1	0	2	0
Ahuazotepec	**4**	0	0	3	0	1	0
Ahuehuetitla	**1**	0	0	1	0	0	0
Ajalpan	**5**	1	0	2	0	2	0
Albino Zertuche	**2**	0	0	1	0	1	0
Aljojuca	**1**	0	0	1	0	0	0
Altepexi	**1**	0	0	1	0	0	0
Amixtlán	**4**	0	0	1	0	3	0
Amozoc	**2**	1	0	0	0	1	0
Aquixtla	**5**	0	0	2	0	3	0
Atempan	**1**	0	1	0	0	0	0
Atexcal	**5**	0	0	2	0	3	0
Atlequizayan	**4**	0	0	1	0	3	0
Atlixco	**5**	1	0	4	0	0	0
Atoyatempan	**1**	0	0	1	0	0	0
Atzala	**1**	0	0	1	0	0	0
Atzitzihuacán	**7**	0	0	4	0	3	0
Atzitzintla	**1**	0	0	1	0	0	0
Axutla	**2**	0	0	2	0	0	0
Ayotoxco de Guerrero	**6**	0	0	1	0	5	0
Caltepec	**5**	0	0	2	0	3	0
Camocuautla	**2**	0	0	1	0	1	0
Cañada Morelos	**4**	0	0	4	0	0	0
Caxhuacan	**2**	0	0	1	0	1	0
Chalchicomula de Sesma	**9**	1	0	6	1	1	0
Chapulco	**3**	0	0	1	0	2	0
Chiautla	**8**	1	0	2	2	3	0
Chiautzingo	**2**	0	0	2	0	0	0
Chichiquila	**5**	0	0	0	0	5	0
Chiconcuautla	**3**	0	0	1	0	2	0
Chietla	**13**	1	0	6	1	5	0
Chigmecatitlán	**1**	0	0	0	0	1	0
Chignahuapan	**5**	1	0	3	1	0	0
Chignautla	**2**	0	0	1	0	1	0
Chila	**2**	0	0	2	0	0	0
Chila de la Sal	**1**	0	0	1	0	0	0
Chinantla	**1**	0	0	1	0	0	0
Coatepec	**2**	0	0	1	0	1	0
Coatzingo	**2**	0	0	1	0	1	0
Cohetzala	**3**	0	0	1	0	2	0
Cohuecan	**2**	0	0	0	0	2	0
Coxcatlán	**6**	0	0	4	0	2	0
Coyomeapan	**1**	0	0	0	0	1	0
Coyotepec	**7**	0	0	5	0	2	0
Cuapiaxtla de Madero	**2**	0	0	2	0	0	0
Cuautempan	**7**	0	0	0	0	7	0
Cuautinchán	**2**	0	0	1	0	1	0
Cuayuca de Andrade	**2**	0	0	2	0	0	0
Cuetzalan del Progreso	**31**	1	0	2	0	28	0
Cuyoaco	**4**	0	0	4	0	0	0

(Continúa)

INEGI. Anuario estadístico y geográfico de Puebla 2015.

Oficinas postales por municipio según clase
Al 31 de diciembre de 2014

Cuadro 22.23

Municipio	**Total**	Adminis-traciones	Sucursales	Agencias	Expendios a/	Instituciones públicas b/	Otros c/
Eloxochitlán	**6**	0	0	0	0	6	0
Epatlán	**1**	0	0	1	0	0	0
Esperanza	**3**	0	0	3	0	0	0
Francisco Z. Mena	**5**	0	0	2	0	3	0
General Felipe Ángeles	**4**	0	0	4	0	0	0
Guadalupe	**2**	0	0	2	0	0	0
Guadalupe Victoria	**8**	1	0	4	0	3	0
Hermenegildo Galeana	**6**	0	0	1	0	5	0
Honey	**2**	0	0	2	0	0	0
Huaquechula	**10**	0	0	8	0	2	0
Huatlatlauca	**3**	0	0	1	0	2	0
Huauchinango	**9**	1	0	4	0	4	0
Huehuetla	**6**	0	0	1	0	5	0
Huehuetlán el Chico	**3**	0	0	2	0	1	0
Huehuetlán el Grande	**4**	0	0	0	0	4	0
Huejotzingo	**8**	1	0	3	3	1	0
Hueyapan	**9**	0	0	1	1	7	0
Hueytamalco	**15**	1	0	1	0	13	0
Hueytlalpan	**3**	0	0	1	0	2	0
Huitzilan de Serdán	**7**	0	0	1	0	6	0
Huitziltepec	**3**	0	0	2	0	1	0
Ixcamilpa de Guerrero	**3**	0	0	1	0	2	0
Ixcaquixtla	**4**	1	0	3	0	0	0
Ixtacamaxtitlán	**10**	0	0	6	0	4	0
Ixtepec	**2**	0	0	1	0	1	0
Izúcar de Matamoros	**8**	1	0	3	1	3	0
Jalpan	**1**	0	0	0	0	1	0
Jolalpan	**6**	0	0	1	2	3	0
Jonotla	**3**	0	0	2	0	1	0
Jopala	**2**	0	0	0	0	2	0
Juan C. Bonilla	**1**	0	0	1	0	0	0
Juan Galindo	**3**	0	1	1	0	1	0
Juan N. Méndez	**7**	0	0	3	0	4	0
Lafragua	**3**	0	0	2	0	1	0
Libres	**4**	1	0	2	0	1	0
Los Reyes de Juárez	**3**	0	0	3	0	0	0
Mazapiltepec de Juárez	**2**	0	0	2	0	0	0
Mixtla	**2**	0	0	2	0	0	0
Molcaxac	**6**	0	0	5	0	1	0
Naupan	**3**	0	0	1	0	2	0
Nauzontla	**6**	0	0	2	1	3	0
Nealtican	**1**	0	0	1	0	0	0
Nicolás Bravo	**2**	0	0	2	0	0	0
Nopalucan	**2**	0	0	2	0	0	0
Ocotepec	**1**	0	0	1	0	0	0
Ocoyucan	**2**	0	0	2	0	0	0
Olintla	**7**	0	0	1	0	6	0
Oriental	**2**	0	0	1	0	1	0
Pahuatlán	**4**	1	0	1	0	2	0
Palmar de Bravo	**5**	0	0	3	0	2	0
Pantepec	**2**	0	0	1	0	1	0
Petlalcingo	**1**	0	0	1	0	0	0
Piaxtla	**3**	1	0	2	0	0	0
Puebla	**78**	1	0	2	56	9	10
Quecholac	**8**	0	0	6	0	2	0
Quimixtlán	**6**	0	0	1	0	5	0
Rafael Lara Grajales	**2**	1	0	1	0	0	0
San Andrés Cholula	**3**	0	0	1	0	1	1

(Continúa)

INEGI. Anuario estadístico y geográfico de Puebla 2015.

Oficinas postales por municipio según clase
Al 31 de diciembre de 2014

Cuadro 22.23

Municipio	**Total**	Adminis-traciones	Sucursales	Agencias	Expendios a/	Instituciones públicas b/	Otros c/
San Antonio Cañada	**1**	0	0	1	0	0	0
San Diego la Mesa Tochimiltzingo	**1**	0	0	0	0	1	0
San Gabriel Chilac	**1**	0	0	1	0	0	0
San Jerónimo Tecuanipan	**3**	0	0	2	0	1	0
San Jerónimo Xayacatlán	**3**	0	0	1	0	2	0
San José Chiapa	**1**	0	0	1	0	0	0
San José Miahuatlán	**2**	0	0	2	0	0	0
San Juan Atenco	**2**	0	0	1	0	1	0
San Juan Atzompa	**1**	0	0	1	0	0	0
San Martín Texmelucan	**4**	1	0	2	1	0	0
San Miguel Ixitlán	**1**	0	0	1	0	0	0
San Nicolás Buenos Aires	**2**	0	0	1	0	1	0
San Nicolás de los Ranchos	**2**	0	0	2	0	0	0
San Pablo Anicano	**3**	0	0	2	0	1	0
San Pedro Cholula	**12**	1	0	4	1	6	0
San Pedro Yeloixtlahuaca	**2**	0	0	1	0	1	0
San Salvador el Seco	**3**	1	0	2	0	0	0
San Salvador el Verde	**1**	0	0	1	0	0	0
San Salvador Huixcolotla	**1**	0	0	1	0	0	0
San Sebastián Tlacotepec	**2**	0	0	2	0	0	0
Santa Catarina Tlaltempan	**2**	0	0	1	0	1	0
Santa Inés Ahuatempan	**4**	0	0	1	0	3	0
Santa Isabel Cholula	**3**	0	0	3	0	0	0
Santiago Miahuatlán	**3**	0	0	2	0	1	0
Santo Tomás Hueyotlipan	**2**	0	0	2	0	0	0
Soltepec	**1**	0	0	1	0	0	0
Tecali de Herrera	**12**	0	0	12	0	0	0
Tecamachalco	**5**	1	0	2	0	2	0
Tecomatlán	**4**	0	0	4	0	0	0
Tehuacán	**13**	1	0	6	3	3	0
Tehuitzingo	**5**	1	0	1	0	3	0
Tenampulco	**5**	0	0	2	0	3	0
Teotlalco	**1**	0	0	0	0	1	0
Tepanco de López	**5**	0	0	5	0	0	0
Tepango de Rodríguez	**2**	0	0	1	0	1	0
Tepatlaxco de Hidalgo	**2**	0	1	0	0	1	0
Tepeaca	**23**	1	0	22	0	0	0
Tepemaxalco	**2**	0	0	0	0	2	0
Tepeojuma	**3**	0	0	3	0	0	0
Tepetzintla	**9**	0	0	1	0	8	0
Tepexco	**3**	0	0	1	0	2	0
Tepexi de Rodríguez	**16**	0	0	10	0	6	0
Tepeyahualco	**11**	0	0	3	0	8	0
Tepeyahualco de Cuauhtémoc	**2**	0	0	2	0	0	0
Tetela de Ocampo	**14**	0	0	2	0	12	0
Teteles de Avila Castillo	**1**	0	0	1	0	0	0
Teziutlán	**8**	1	0	0	5	2	0
Tianguismanalco	**2**	0	0	2	0	0	0
Tilapa	**3**	0	0	3	0	0	0
Tlachichuca	**10**	0	0	10	0	0	0
Tlacotepec de Benito Juárez	**8**	1	0	3	0	4	0
Tlacuilotepec	**9**	0	0	2	0	7	0
Tlahuapan	**4**	0	0	2	0	2	0
Tlanepantla	**1**	0	0	1	0	0	0
Tlaola	**8**	0	0	2	0	6	0
Tlapacoya	**4**	0	0	1	0	3	0
Tlapanalá	**2**	0	0	2	0	0	0
Tlatlauquitepec	**16**	1	0	1	0	14	0

(Continúa)

INEGI. Anuario estadístico y geográfico de Puebla 2015.

Oficinas postales por municipio según clase
Al 31 de diciembre de 2014

Cuadro 22.23

Municipio	Total	Adminis-traciones	Sucursales	Agencias	Expendios a/	Instituciones públicas b/	Otros c/
Tlaxco	**7**	0	0	2	0	5	0
Tochimilco	**4**	0	0	4	0	0	0
Tochtepec	**5**	0	0	5	0	0	0
Totoltepec de Guerrero	**1**	0	0	1	0	0	0
Tulcingo	**8**	1	0	5	1	1	0
Tuzamapan de Galeana	**6**	0	0	2	0	4	0
Tzicatlacoyan	**3**	0	0	2	0	1	0
Venustiano Carranza	**9**	1	0	7	1	0	0
Vicente Guerrero	**4**	0	0	1	0	3	0
Xayacatlán de Bravo	**1**	0	0	1	0	0	0
Xicotepec	**12**	1	0	5	1	5	0
Xicotlán	**3**	0	0	2	0	1	0
Xiutetelco	**3**	0	0	1	1	1	0
Xochiapulco	**3**	0	0	1	0	2	0
Xochitlán de Vicente Suárez	**7**	0	0	2	0	5	0
Xochitlán Todos Santos	**1**	0	0	1	0	0	0
Yaonáhuac	**3**	0	0	1	0	2	0
Yehualtepec	**3**	0	0	3	0	0	0
Zacapala	**4**	0	0	1	0	3	0
Zacapoaxtla	**7**	1	0	1	0	5	0
Zacatlán	**11**	1	0	2	1	7	0
Zapotitlán	**7**	0	0	5	0	2	0
Zapotitlán de Méndez	**3**	0	0	1	0	2	0
Zaragoza	**2**	0	1	0	0	1	0
Zautla	**8**	0	0	1	0	7	0
Zihuateutla	**7**	0	0	0	0	7	0
Zongozotla	**2**	0	0	1	0	1	0
Zoquiapan	**3**	0	0	1	0	2	0
Zoquitlán	**5**	0	0	2	0	3	0

<4/4>

Nota: La diferencia en el total de oficinas respecto a lo publicado en ediciones anteriores se debe a que a partir de 2014 las cifras de Mexpost no se consideran en la contabilización.

a/ Se refiere a los expendios ubicados en pequeños comercios.

b/ Comprende expendios Diconsa, Liconsa y otros.

c/ Comprende: centros de depósito masivos, oficinas de servicios directos, centros de atención integral, centros de reparto y centros de operación regional.

Fuente: Correos de México.

Correspondencia expedida y recibida por municipio según tipo de servicio
2014
(Miles de piezas)

Cuadro 22.24

Municipio	Correspondencia expedida a/			Correspondencia recibida		
	Total	Servicio nacional b/	Servicio internacional c/	Total	Servicio nacional b/	Servicio internacional c/
Estado	**4 382.2**	**4 289.4**	**92.9**	**29 868.2**	**29 120.5**	**747.7**
Acajete	**3.1**	2.7	0.5	**155.5**	155.1	0.4
Acatlán	**7.2**	5.9	1.2	**202.9**	197.7	5.2
Acatzingo	**6.4**	5.9	0.5	**237.9**	236.6	1.3
Ajalpan	**0.7**	0.4	0.2	**191.7**	190.7	0.9

(Continúa)

INEGI. Anuario estadístico y geográfico de Puebla 2015.

Correspondencia expedida y recibida por municipio según tipo de servicio 2014

Cuadro 22.24

(Miles de piezas)

Municipio	Correspondencia expedida a/			Correspondencia recibida		
	Total	Servicio nacional b/	Servicio internacional c/	**Total**	Servicio nacional b/	Servicio internacional c/
Amozoc	**11.2**	10.4	0.7	**304.8**	293.7	11.1
Atempan	**4.6**	4.4	0.2	**54.2**	53.9	0.3
Atlixco	**13.7**	9.3	4.4	**667.5**	657.8	9.7
Chalchicomula de Sesma	**4.8**	4.2	0.5	**149.0**	147.8	1.3
Chiautla	**2.8**	2.1	0.7	**89.6**	88.5	1.1
Chietla	**0.7**	0.4	0.3	**99.4**	98.5	0.9
Chignahuapan	**11.1**	10.3	0.8	**167.9**	167.0	0.9
Cuetzalan del Progreso	**1.9**	1.8	0.1	**74.8**	74.6	0.2
Guadalupe Victoria	**0.5**	0.4	0.1	**57.1**	57.0	0.1
Huauchinango	**19.9**	14.8	5.2	**399.8**	398.2	1.6
Huejotzingo	**3.5**	3.0	0.5	**346.6**	342.7	3.9
Hueytamalco	**0.8**	0.6	0.2	**45.3**	44.9	0.4
Ixcaquixtla	**6.4**	6.0	0.4	**106.8**	105.9	0.9
Izúcar de Matamoros	**4.8**	2.8	2.0	**464.4**	460.1	4.3
Juan Galindo	**2.0**	1.8	0.2	**104.1**	103.6	0.5
Libres	**5.1**	4.3	0.8	**108.9**	107.8	1.1
Pahuatlán	**4.6**	4.0	0.6	**63.1**	62.3	0.8
Piaxtla	**2.9**	2.8	0.2	**74.3**	73.8	0.5
Puebla	**3 656.2**	3 612.8	43.4	**17 586.7**	17 033.1	553.6
Rafael Lara Grajales	**1.2**	0.9	0.3	**107.7**	107.1	0.6
San Andrés Cholula	**360.6**	360.6	0.0	**338.4**	338.4	0.0
San Martín Texmelucan	**15.2**	10.5	4.7	**908.0**	899.4	8.6
San Pedro Cholula	**59.0**	51.3	7.7	**2 303.5**	2 199.1	104.4
San Salvador el Seco	**1.5**	1.3	0.3	**111.3**	110.8	0.5
Tecamachalco	**19.2**	17.9	1.3	**501.4**	500.3	1.1
Tehuacán	**30.4**	25.7	4.7	**1 708.7**	1 694.9	13.7
Tepatlaxco de Hidalgo	**0.3**	0.2	0.1	**NS**	0.0	NS
Tepeaca	**17.9**	17.0	0.9	**336.0**	334.4	1.6
Teziutlán	**32.1**	30.3	1.8	**599.7**	593.9	5.8
Tlacotepec de Benito Juárez	**14.0**	13.5	0.5	**93.5**	92.7	0.8
Tlatlauquitepec	**2.1**	1.3	0.8	**155.4**	154.2	1.2
Tulcingo	**2.4**	2.0	0.4	**94.1**	92.9	1.2
Venustiano Carranza	**2.7**	1.8	0.9	**102.0**	101.1	0.9
Xicotepec	**13.5**	12.2	1.4	**298.7**	296.0	2.7
Zacapoaxtla	**8.0**	7.0	1.0	**127.7**	126.5	1.1
Zacatlán	**20.9**	19.2	1.7	**236.2**	234.8	1.3
Zaragoza	**6.2**	5.7	0.5	**93.8**	92.7	1.1
Zinacatepec	**0.0**	0.0	0.0	**0.0**	0.0	0.0

<2/2>

Nota: Debido al redondeo de las cifras, la suma de los parciales puede o no coincidir con los totales.

a/ Corresponde a la facturada en la entidad federativa.

b/ Comprende: cartas y tarjetas, publicaciones periódicas, propaganda comercial, impresos, franquicia, bultos postales y los correspondientes a Mexpost.

c/ Comprende: cartas y tarjetas, impresos, encomiendas postales, pequeños paquetes y los correspondientes a Mexpost.

Fuente: Correos de México.

INEGI. Anuario estadístico y geográfico de Puebla 2015.

Giros postales expedidos y pagados del servicio nacional por municipio 2014

Cuadro 22.25

Municipio	Giros postales expedidos	Giros postales pagados
Estado	**867**	**156**
Acajete	14	0
Acatlán	10	0
Acatzingo	22	0
Ajalpan	3	0
Amozoc	3	0
Atempan	35	0
Atlixco	31	1
Chalchicomula de Sesma	2	1
Chiautla	14	0
Chietla	3	3
Chignahuapan	6	0
Cuetzalan del Progreso	2	9
Guadalupe Victoria	0	0
Huauchinango	20	0
Huejotzingo	0	0
Hueytamalco	5	0
Ixcaquixtla	16	0
Izúcar de Matamoros	24	0
Juan Galindo	12	1
Libres	18	10
Pahuatlán	7	0
Piaxtla	1	1
Puebla	333	115
Rafael Lara Grajales	0	0
San Andrés Cholula	0	0
San Martín Texmelucan	35	1
San Pedro Cholula	65	0
San Salvador el Seco	3	0
Tecamachalco	12	2
Tehuacán	89	6
Tepatlaxco de Hidalgo	0	0
Tepeaca	4	2
Teziutlán	11	0
Tlacotepec de Benito Juárez	0	0
Tlatlauquitepec	18	2
Tulcingo	1	0
Venustiano Carranza	12	0
Xicotepec	9	1
Zacapoaxtla	14	0
Zacatlán	9	1
Zaragoza	4	0
Zinacatepec	0	0

Fuente: Correos de México.

Personal ocupado y remuneraciones totales en las oficinas de correos por municipio 2014

Cuadro 22.26

Municipio	Personal ocupado total a/	Remuneraciones totales al personal ocupado (Miles de pesos)
Estado	**562**	**106 461**
Acajete	5	495
Acatlán	7	694
Acatzingo	4	424
Ajalpan	0	0
Amozoc	5	478
Atempan	0	0
Atlixco	13	1 222
Chalchicomula de Sesma	4	363
Chiautla	5	554
Chietla	4	396
Chignahuapan	2	186
Cuetzalan del Progreso	3	323
Guadalupe Victoria	1	95
Huauchinango	7	749
Huejotzingo	5	403
Hueytamalco	1	132
Ixcaquixtla	3	234
Izúcar de Matamoros	14	1 347
Juan Galindo	3	286
Libres	3	368
Pahuatlán	2	207
Piaxtla	2	202
Puebla	318	82 526
Rafael Lara Grajales	3	301
San Andrés Cholula	0	0
San Martín Texmelucan	15	1 469
San Pedro Cholula	39	3 757
San Salvador el Seco	2	191
Tecamachalco	7	652
Tehuacán	33	3 195
Tepatlaxco de Hidalgo	0	0
Tepeaca	4	423
Teziutlán	16	1 519
Tlacotepec de Benito Juárez	3	297
Tlatlauquitepec	4	419
Tulcingo	1	129
Venustiano Carranza	3	322
Xicotepec	4	419
Zacapoaxtla	3	315
Zacatlán	7	669
Zaragoza	3	321
Zinacatepec	4	375

Nota: Debido al redondeo de las cifras, la suma de los parciales puede o no coincidir con los totales.
a/ Datos referidos al 31 de diciembre.
Fuente: Correos de México.

INEGI. Anuario estadístico y geográfico de Puebla 2015.

Ingresos y gastos totales en las oficinas de correos
Serie anual de 2010 a 2014
(Miles de pesos)

Cuadro 22.27

Año	Ingresos totales a/	Gastos totales b/
2010	33 889	100 663
2011	31 325	106 823
2012	31 032	113 629
2013	36 459	111 384
2014	38 611	122 853

a/ Comprende el total de ingresos por facturación en el año, e incluye el impuesto al valor agregado (IVA).
b/ Comprende remuneraciones totales al personal ocupado, gastos de materiales y suministros así como gastos de servicios generales. Los gastos de materiales y suministros y de servicios generales, solo corresponden a gastos menores pagados de manera local, dado que la mayoría se erogan de manera centralizada en el Distrito Federal.
Fuente: Correos de México.

23. Indicadores financieros

23.1 Sucursales de la banca múltiple (comercial) por municipio según principales instituciones Al 31 de diciembre de 2014

23.2 Sucursales de la banca de desarrollo por municipio según institución Al 31 de diciembre de 2014

Gráfica 23.1 Tasas de interés netas de los depósitos a plazo fijo y de los pagarés con rendimiento liquidable al vencimiento A diciembre de 2014 (Porcentaje)

Gráfica 23.2 Costos de captación, tasas de interés interbancarias de equilibrio y rendimientos de instrumentos de deuda A diciembre de 2014 (Porcentaje)

23.3 Tipos de cambio del peso mexicano respecto al dólar de los Estados Unidos de América Al 31 de diciembre de 2014 (Pesos por dólar)

23.4 Créditos otorgados por FIRA, su monto y acreditados por clase de crédito según destino 2014

23.5 Créditos otorgados por Financiera Nacional de Desarrollo Agropecuario, Rural, Forestal y Pesquero, su monto y acreditados por clase de crédito según destino 2014

23.6 Solicitudes y controversias recibidas en la Comisión Nacional para la Protección y Defensa de los Usuarios de Servicios Financieros por sector 2014

23.7 Controversias recibidas en la Comisión Nacional para la Protección y Defensa de los Usuarios de Servicios Financieros por proceso de atención 2012, 2013 y 2014

INEGI. Anuario estadístico y geográfico de Puebla 2015.

23. Indicadores financieros

Sucursales de la banca múltiple (comercial) por municipio según principales instituciones
Al 31 de diciembre de 2014

Cuadro 23.1

Municipio	Total	Banamex	Banco Azteca	Banorte/ Ixe	BBVA-Bancomer	HSBC	Santander	Scotiabank	Resto de las instituciones
Estado	**510**	**52**	**104**	**41**	**67**	**47**	**41**	**24**	**134**
Acatlán	**7**	1	2	0	0	1	1	0	2
Acatzingo	**4**	1	1	0	0	0	0	0	2
Ajalpan	**3**	1	1	0	0	0	0	0	1
Amozoc	**4**	0	2	0	1	0	0	0	1
Atempan	**1**	0	1	0	0	0	0	0	0
Atlixco	**19**	2	3	1	2	2	2	1	6
Chalchicomula de Sesma	**6**	0	1	1	0	1	0	0	3
Chiautla	**3**	0	1	1	0	0	0	0	1
Chietla	**2**	0	1	0	0	0	0	0	1
Chignahuapan	**4**	0	1	0	1	0	0	0	2
Chilchotla	**1**	0	1	0	0	0	0	0	0
Coronango	**2**	0	0	0	1	0	0	0	1
Cuautlancingo	**9**	2	2	0	0	0	1	0	4
Esperanza	**1**	0	1	0	0	0	0	0	0
Guadalupe Victoria	**1**	0	1	0	0	0	0	0	0
Huaquechula	**1**	0	0	0	0	0	0	0	1
Huauchinango	**12**	1	3	1	1	1	0	1	4
Huejotzingo	**8**	1	1	0	1	1	0	0	4
Hueytamalco	**1**	0	1	0	0	0	0	0	0
Izúcar de Matamoros	**13**	1	2	1	1	1	1	1	5
Libres	**5**	0	1	1	1	0	0	0	2
Puebla	**249**	26	45	25	36	27	25	14	51
Rafael Lara Grajales	**3**	0	1	0	0	1	0	0	1
San Andrés Cholula	**19**	2	2	3	4	2	3	0	3
San Diego la Mesa Tochimiltzingo	**1**	0	0	0	0	0	0	0	1
San Gabriel Chilac	**1**	0	1	0	0	0	0	0	0
San Gregorio Atzompa	**2**	1	0	0	0	1	0	0	0
San Martín Texmelucan	**17**	1	4	1	2	1	2	1	5
San Nicolás de los Ranchos	**1**	0	0	0	0	0	0	0	1
San Pedro Cholula	**19**	2	2	1	3	1	1	3	6
San Salvador el Seco	**3**	0	1	0	0	0	0	0	2
Tecali de Herrera	**1**	0	1	0	0	0	0	0	0
Tecamachalco	**7**	1	1	1	1	1	0	0	2
Tehuacán	**28**	4	5	2	4	2	3	2	6
Tehuitzingo	**1**	0	0	0	0	0	0	0	1
Tepeaca	**7**	1	1	0	1	1	0	0	3
Tepexi de Rodríguez	**2**	0	1	0	0	0	0	0	1
Teziutlán	**16**	1	2	1	2	1	2	1	6
Tlachichuca	**1**	0	1	0	0	0	0	0	0
Tlacotepec de Benito Juárez	**1**	0	1	0	0	0	0	0	0
Tlatlauquitepec	**4**	0	1	1	1	0	0	0	1
Tulcingo	**3**	0	1	0	0	1	0	0	1
Venustiano Carranza	**1**	0	1	0	0	0	0	0	0
Xicotepec	**6**	1	3	0	1	0	0	0	1
Zacapoaxtla	**3**	1	1	0	1	0	0	0	0
Zacatlán	**7**	1	1	0	2	1	0	0	2

Fuente: CNBV. www.cnbv.gob.mx (6 de abril de 2015).

Sucursales de la banca de desarrollo por municipio según institución
Al 31 de diciembre de 2014

Cuadro 23.2

Municipio	**Total**	Banobras	Bancomext	Banjército	Bansefi	Nafin
Estado	**35**	**1**	**0**	**1**	**33**	**0**
Acatlán	**1**	0	0	0	1	0
Ahuazotepec	**1**	0	0	0	1	0
Ajalpan	**1**	0	0	0	1	0
Amozoc	**1**	0	0	0	1	0
Chalchicomula de Sesma	**1**	0	0	0	1	0
Chietla	**1**	0	0	0	1	0
Coronango	**1**	0	0	0	1	0
Coxcatlán	**1**	0	0	0	1	0
Cuetzalan del Progreso	**1**	0	0	0	1	0
Esperanza	**1**	0	0	0	1	0
Huauchinango	**1**	0	0	0	1	0
Izúcar de Matamoros	**1**	0	0	0	1	0
Nopalucan	**1**	0	0	0	1	0
Palmar de Bravo	**1**	0	0	0	1	0
Puebla	**8**	1	0	1	6	0
Quecholac	**1**	0	0	0	1	0
San Salvador el Seco	**1**	0	0	0	1	0
Tecali de Herrera	**1**	0	0	0	1	0
Tehuacán	**1**	0	0	0	1	0
Tepango de Rodríguez	**1**	0	0	0	1	0
Tetela de Ocampo	**1**	0	0	0	1	0
Teziutlán	**1**	0	0	0	1	0
Tlachichuca	**1**	0	0	0	1	0
Tlacotepec de Benito Juárez	**1**	0	0	0	1	0
Tochtepec	**1**	0	0	0	1	0
Zacapoaxtla	**1**	0	0	0	1	0
Zacatlán	**1**	0	0	0	1	0
Zinacatepec	**1**	0	0	0	1	0

Fuente: CNBV. www.cnbv.gob.mx (6 de abril de 2015).

Tasas de interés netas de los depósitos a plazo fijo y de los pagarés con rendimiento liquidable al vencimiento
A diciembre de 2014
(Porcentaje)

Gráfica 23.1

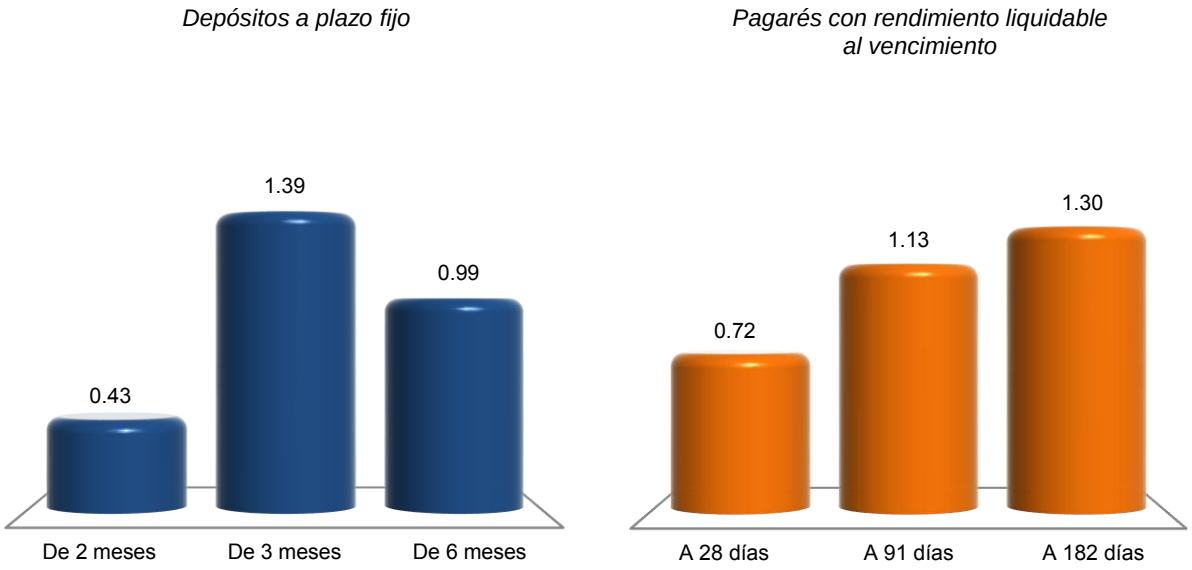

Nota: La información se refiere al promedio de cotizaciones diarias en moneda nacional, de ventanilla a la apertura y en porcentaje anual. Promedio mensual de tasas netas pagaderas a personas físicas y morales, después de impuestos.
Fuente: Banco de México. www.banxico.org.mx (30 de enero de 2015).

Costos de captación, tasas de interés interbancarias de equilibrio y rendimientos de instrumentos de deuda
A diciembre de 2014
(Porcentaje)

Gráfica 23.2

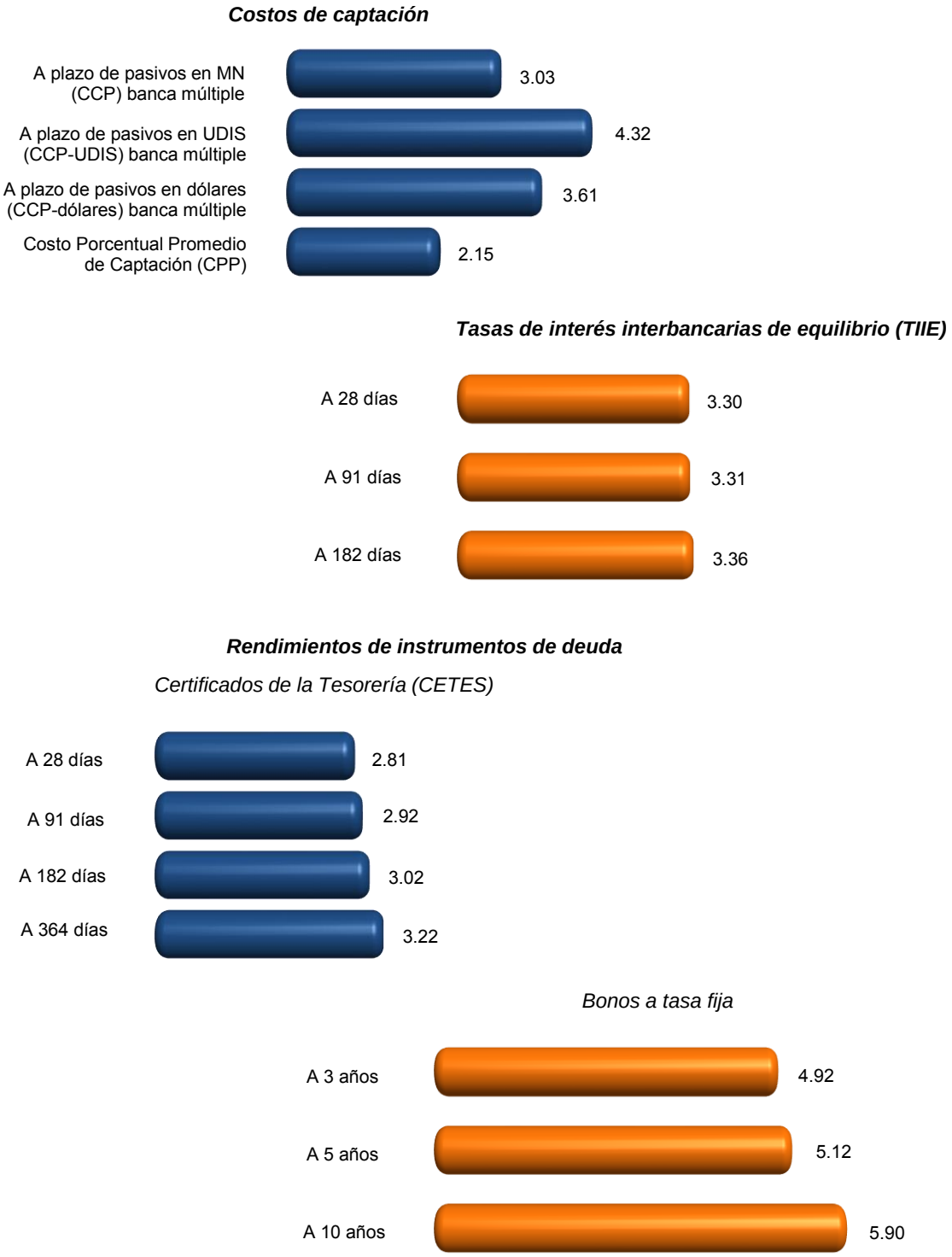

Nota: Los costos de captación y las tasas interbancarias se obtuvieron a partir del promedio aritmético en el mes en porcentaje anual; y para rendimientos de instrumentos de deuda, del promedio aritmético en el mes de cotización en el mercado primario expresado en porcentaje anual.
Fuente: Banco de México. www.banxico.org.mx (30 de enero de 2015).

Tipos de cambio del peso mexicano respecto al dólar de los Estados Unidos de América
Al 31 de diciembre de 2014
(Pesos por dólar)

Cuadro 23.3

Concepto	Tipo de cambio
Tipo de cambio para solventar obligaciones pagaderas en moneda extranjera a/	
Fecha de determinación	14.7414
Fecha de publicación en el Diario Oficial de la Federación	14.7348
Fecha de liquidación	14.7180
Tipo de cambio interbancario b/	
Valor mismo día	
A la apertura	
Compra	14.7295
Venta	14.7325
Al cierre	
Compra	14.7395
Venta	14.7425
Cotización mínima	14.7175
Cotización máxima	14.7705
Con fecha valor a 24 horas	
A la apertura	
Compra	14.7305
Venta	14.7335
Al cierre	
Compra	14.7415
Venta	14.7445
Cotización mínima	14.7195
Cotización máxima	14.7725
Con fecha valor a 48 horas	
A la apertura	
Compra	14.7315
Venta	14.7345

(Continúa)

INEGI. Anuario estadístico y geográfico de Puebla 2015.

Tipos de cambio del peso mexicano respecto al dólar de los Estados Unidos de América
Al 31 de diciembre de 2014
(Pesos por dólar)

Cuadro 23.3

Concepto	Tipo de cambio
Al cierre	
Compra	14.7445
Venta	14.7475
Cotización mínima	14.7225
Cotización máxima	14.7755

<2/2>

a/ Este tipo de cambio (FIX) es determinado por el Banco de México con base en un promedio de las cotizaciones del mercado de cambios al mayoreo para operaciones liquidables el segundo día hábil bancario siguiente. Se publica en el Diario Oficial de la Federación un día hábil bancario después de la fecha de determinación y es utilizado para solventar obligaciones denominadas en moneda extranjera liquidables en la República Mexicana al día siguiente.
b/ Para operaciones al mayoreo entre bancos, casas de bolsa, casas de cambio y particulares.
Fuente: Banco de México. www.banxico.org.mx (30 de enero de 2015).

Créditos otorgados por FIRA, su monto y acreditados por clase de crédito según destino
2014

Cuadro 23.4

Clase de crédito	**Total**	Agricultura	Ganadería	Forestal	Pesca	Financiamiento rural
Créditos otorgados	**1 164**	**666**	**191**	**14**	**6**	**287**
Avío a/	**1 024**	598	144	12	2	268
Refaccionario b/	**140**	68	47	2	4	19
Monto de los créditos (Miles de pesos)	**5 444 626**	**4 475 508**	**530 909**	**19 536**	**1 921**	**416 752**
Avío a/	**5 194 537**	4 363 178	459 146	8 614	455	363 143
Refaccionario b/	**250 090**	112 330	71 763	10 922	1 467	53 609
Acreditados c/	**8 311**	**7 151**	**168**	**485**	**8**	**499**
Avío a/	**7 609**	6 793	112	481	1	222
Refaccionario b/	**702**	358	56	4	7	277

Nota: A partir de 2014 la información incluye los créditos de garantías sin fondeo por un monto de 441.8 millones de pesos.
Debido al redondeo de las cifras, la suma de los parciales puede o no coincidir con los totales.
a/ Se refiere a los créditos que se utilizan para fondear necesidades de capital de trabajo de las empresas, como adquisición de insumos, materias primas y materiales, pago de jornales, salarios y otros gastos directos de producción para su operación.
b/ Se refiere al financiamiento que se destina fundamentalmente para realizar inversiones fijas y/o adquisición de bienes de capital o de consumo duradero.
c/ La reducción en el número de acreditados respecto a lo reportado en años anteriores se debe a cambios en la metodología utilizada por la fuente, donde actualmente se cuantifica el total de acreditados sin duplicidades, plenamente identificados en los sistemas institucionales y que recibieron crédito o garantía sin fondeo.
Fuente: BANXICO-FIRA. Dirección de Finanzas y Planeación Corporativa; Subdirección de Planeación y Finanzas Corporativas.

INEGI. Anuario estadístico y geográfico de Puebla 2015.

Créditos otorgados por Financiera Nacional de Desarrollo Agropecuario, Rural, Forestal y Pesquero, su monto y acreditados por clase de crédito según destino 2014

Cuadro 23.5

Clase de crédito	Total	Agricultura	Ganadería	Avicultura	Apicultura	Industrial	Servicios	Otros
Créditos otorgados	**972**	**178**	**82**	**1**	**2**	**57**	**111**	**541**
Avío a/	**141**	105	22	0	2	12	0	0
Refaccionario b/	**44**	18	22	0	0	2	2	0
Simple c/	**733**	55	38	1	0	43	109	487
Quirografario d/	**0**	0	0	0	0	0	0	0
Prendario e/	**54**	0	0	0	0	0	0	54
Operaciones de reporto	**0**	0	0	0	0	0	0	0
Monto de los créditos (Miles de pesos)	**1 560 639**	**132 744**	**44 308**	**250**	**800**	**173 904**	**207 802**	**1 000 832**
Avío a/	**91 179**	53 214	16 971	0	800	20 194	0	0
Refaccionario b/	**34 804**	22 203	9 516	0	0	2 200	885	0
Simple c/	**1 348 669**	57 326	17 821	250	0	151 510	206 917	914 845
Quirografario d/	**0**	0	0	0	0	0	0	0
Prendario e/	**85 987**	0	0	0	0	0	0	85 987
Operaciones de reporto	**0**	0	0	0	0	0	0	0
Acreditados	**262**	**107**	**38**	**1**	**2**	**20**	**10**	**84**
Avío a/	**106**	82	10	0	2	12	0	0
Refaccionario b/	**41**	15	22	0	0	2	2	0
Simple c/	**113**	10	6	1	0	6	8	82
Quirografario d/	**0**	0	0	0	0	0	0	0
Prendario e/	**2**	0	0	0	0	0	0	2
Operaciones de reporto	**0**	0	0	0	0	0	0	0

Nota: La información considera la actividad habilitada por el proyecto de crédito.
Debido al redondeo de las cifras, la suma de los parciales puede o no coincidir con los totales.

a/ Se refiere a los créditos que se utilizan para fondear necesidades de capital de trabajo de las empresas, como adquisición de insumos, materias primas y materiales, pago de jornales, salarios y otros gastos directos de producción para su operación.

b/ Se refiere al financiamiento que se destina fundamentalmente para realizar inversiones fijas y/o adquisición de bienes de capital o de consumo duradero.

c/ Se refiere al financiamiento para apoyar operaciones de acreditados dedicados a la producción de bienes, prestación de servicios y comercialización de bienes en el medio rural, que ofrece flexibilidad en cuanto al destino del crédito.

d/ Se refiere al financiamiento respaldado por la moralidad de los acreditados, para la Financiera Nacional de Desarrollo son utilizados comúnmente para el descuento de anticipos de apoyos, quedando garantizado su pago mediante la cesión de derechos del programa de apoyo.

e/ Se refiere a créditos para apoyar la liquidez de las unidades económicas vinculadas al medio rural y sus procesos de comercialización.

Fuente: FND. Dirección Ejecutiva de Enlace y Evaluación de Coordinaciones Regionales; Subdirección Corporativa de Coordinación y Evaluación Regional, con datos del Sistema Central de Crédito.

Solicitudes y controversias recibidas en la Comisión Nacional para la Protección y Defensa de los Usuarios de Servicios Financieros por sector 2014

Cuadro 23.6

Sector	Solicitudes de asesorías técnico-jurídicas recibidas	Controversias recibidas		
		Total	Gestión ordinaria y electrónica	Conciliación
Total	**14 106**	**6 946**	**5 329**	**1 617**
Instituciones de crédito	12 160	4 845	3 672	1 173
Instituciones SAR	1 277	573	513	60
Aseguradoras	323	1 174	878	296
Sociedad Financiera de Objeto Múltiple	65	316	237	79
Servicios otorgados por CONDUSEF	167	0	0	0
Otros sectores	114	38	29	9

Fuente: CONDUSEF. *Anuario Estadístico 2014.* www.condusef.gob.mx (22 de julio de 2015).

Controversias recibidas en la Comisión Nacional para la Protección y Defensa de los Usuarios de Servicios Financieros por proceso de atención 2012, 2013 y 2014

Cuadro 23.7

Proceso de atención	2012	2013	2014
Total	**5 535**	**6 737**	**6 946**
Gestión ordinaria y electrónica	4 423	5 423	5 329
Conciliación	1 112	1 314	1 617

Fuente: CONDUSEF. *Anuarios Estadísticos 2012, 2013 y 2014.* www.condusef.gob.mx (22 de julio de 2015).

INEGI. Anuario estadístico y geográfico de Puebla 2015.

24. Finanzas públicas

24.1 Ingresos brutos del Estado por capítulo
2013 y 2014
(Pesos)

24.2 Ingresos brutos de los municipios por municipio según capítulo
2013
(Pesos)

24.3 Egresos brutos del Estado por capítulo
2013 y 2014
(Pesos)

24.4 Egresos brutos de los municipios por municipio según capítulo
2013
(Pesos)

24.5 Contribuyentes registrados por sector de actividad económica
Al 31 de diciembre de 2014

24.6 Contribuyentes registrados por tipo de persona
Serie anual de 2010 a 2014

24.7 Recaudación fiscal bruta de ingresos federales por tipo de ingreso
De 2008 a 2014 P/
(Millones de pesos)

24.8 Monto de los recursos federales asignados a la entidad y municipios por concepto de participaciones, aportaciones, provisiones salariales y económicas, convenios de descentralización, y de reasignación
2012, 2013 y 2014
(Millones de pesos)

24.9 Inversión pública ejercida por finalidad y función según nivel de gobierno
2014
(Miles de pesos)

24.10 Inversión pública ejercida por municipio según finalidad
2014
(Miles de pesos)

24.11 Principales características de los apoyos emitidos a través del Programa PROSPERA por municipio 2014

24.12 Principales características de los apoyos emitidos a través del Programa de Apoyo Alimentario por municipio 2013 y 2014

24. Finanzas públicas

Ingresos brutos del Estado por capítulo 2013 y 2014

Cuadro 24.1

(Pesos)

Capítulo	2013	2014 P/
Total	**76 469 525 179**	**86 757 472 083**
Ingresos captados	76 469 525 179	86 757 472 083
Impuestos	2 691 119 150	3 614 766 424
Contribuciones de mejoras	0	0
Derechos	1 915 725 321	2 381 678 166
Productos	229 249 503	420 395 493
Aprovechamientos	1 805 374 479	307 788 286
Participaciones federales	23 196 518 197	25 317 355 898
Aportaciones federales	43 395 987 787	50 852 994 306
Otros ingresos	3 235 550 742	3 862 493 510
Financiamiento	0	0
Disponibilidad inicial	0	0

Fuente: INEGI. Dirección General de Estadísticas Económicas. *Estadística de finanzas públicas estatales y municipales*. Con base en información proporcionada por el Gobierno del Estado.

Ingresos brutos de los municipios por municipio según capítulo 2013

Cuadro 24.2

1a. parte

(Pesos)

Municipio	Total	Ingresos captados					
		Impuestos	Cuotas y aportaciones de seguridad social	Contribu-ciones de mejoras	Derechos	Productos	Aprovecha-mientos
Estado	**6 986 741 648**	**947 085 560**	**13 098 093**	**5 515 421**	**647 096 689**	**335 997 355**	**175 142 774**
Atlixco	**380 077 574**	28 155 362	0	0	30 015 235	3 052 121	4 567 930
Huauchinango	**255 852 885**	3 160 098	0	0	4 304 814	734 495	313 463
Puebla	**4 098 132 053**	684 844 875	0	5 515 421	398 829 149	307 086 631	146 691 898
San Andrés Cholula	**522 228 182**	125 068 474	13 098 093	0	90 731 573	2 113 983	7 186 383
San Martín Texmelucan	**259 411 975**	19 239 083	0	0	22 511 188	4 068 613	2 385 157
San Pedro Cholula	**314 717 090**	34 223 034	0	0	40 448 972	11 465 023	2 033 500
Tehuacán	**751 624 419**	34 082 894	0	0	44 201 528	5 538 179	9 674 993
Teziutlán	**404 697 470**	18 311 740	0	0	16 054 230	1 938 310	2 289 450
Resto de los municipios	**ND**	ND	ND	ND	ND	ND	ND

<1/2>

Ingresos brutos de los municipios por municipio según capítulo 2013
(Pesos)

Cuadro 24.2
2a. parte y última

Municipio	Ingresos captados				Disponibilidad inicial
	Participaciones federales	Aportaciones federales y estatales	Otros ingresos	Financiamiento	
Estado	**2 153 100 425**	**2 038 001 259**	**213 620 601**	**30 000 000**	**428 083 471**
Atlixco	124 752 093	158 445 526	13 981 236	0	17 108 071
Huauchinango	66 650 606	150 584 145	105 264	30 000 000	0
Puebla	1 402 427 073	1 142 192 919	10 544 087	0	0
San Andrés Cholula	111 455 338	79 814 912	26 868 357	0	65 891 069
San Martín Texmelucan	91 976 480	101 616 126	17 615 328	0	0
San Pedro Cholula	89 393 990	106 206 579	30 945 992	0	0
Tehuacán	197 958 162	213 292 115	113 560 337	0	133 316 211
Teziutlán	68 486 683	85 848 937	0	0	211 768 120
Resto de los municipios	ND	ND	ND	ND	ND

<2/2>

Nota: La información corresponde para los municipios más representativos; para el resto de los municipios la información no está disponible y por lo tanto el total de la entidad no considera esos faltantes.

Fuente: INEGI. Dirección General de Estadísticas Económicas. *Estadística de finanzas públicas estatales y municipales*. www.inegi.org.mx (13 de agosto de 2015).

Egresos brutos del Estado por capítulo 2013 y 2014
(Pesos)

Cuadro 24.3

Capítulo	2013	2014 P/
Total	**76 469 525 179**	**86 757 472 083**
Egresos netos	75 024 874 790	86 183 572 144
Servicios personales	26 133 189 542	27 597 006 250
Materiales y suministros	502 990 424	735 469 083
Servicios generales	2 670 559 535	2 928 605 098
Transferencias, asignaciones, subsidios y otras ayudas	29 387 994 363	33 794 543 265
Bienes muebles, inmuebles e intangibles	622 701 150	1 150 733 882
Inversión pública	2 543 006 199	5 445 723 798
Inversiones financieras y otras provisiones	633 924 464	1 072 615 898
Recursos asignados a municipios	12 110 567 984	13 040 779 210
Otros egresos	0	0
Deuda pública	419 941 129	418 095 660
Disponibilidad final	1 444 650 389	573 899 939

Fuente: INEGI. Dirección General de Estadísticas Económicas. *Estadística de finanzas públicas estatales y municipales*. Con base en información proporcionada por el Gobierno del Estado.

Egresos brutos de los municipios por municipio según capítulo
2013
(Pesos)

Cuadro 24.4
1a. parte

Municipio	Total	Egresos netos				
		Servicios personales	Materiales y suministros	Servicios generales	Transferencias, asignaciones, subsidios y otras ayudas	Bienes muebles, inmuebles e intangibles
Estado	**6 986 741 648**	**1 752 588 539**	**310 211 283**	**1 260 537 951**	**916 598 236**	**42 515 257**
Atlixco	**380 077 574**	84 367 135	18 951 487	56 166 593	34 881 245	966 715
Huauchinango	**255 852 885**	36 489 072	5 934 884	12 925 552	24 120 985	4 900
Puebla	**4 098 132 053**	1 214 472 532	161 645 051	876 749 205	661 818 260	0
San Andrés Cholula	**522 228 182**	86 658 198	41 408 332	102 927 003	52 001 013	8 272 720
San Martín Texmelucan	**259 411 975**	77 684 547	11 881 021	19 366 976	22 204 475	1 443 165
San Pedro Cholula	**314 717 090**	82 887 066	11 942 639	60 147 451	40 592 327	4 790 770
Tehuacán	**751 624 419**	113 655 429	42 810 729	92 999 431	65 030 051	21 905 127
Teziutlán	**404 697 470**	56 374 560	15 637 140	39 255 740	15 949 880	5 131 860
Resto de los municipios	**ND**	ND	ND	ND	ND	ND

<1/2>

Egresos brutos de los municipios por municipio según capítulo
2013
(Pesos)

Cuadro 24.4
2a. parte y última

Municipio	Egresos netos				Disponibilidad final
	Inversión pública	Inversiones financieras y otras provisiones	Otros egresos	Deuda pública	
Estado	**1 725 768 248**	**0**	**487 133 387**	**122 334 175**	**369 054 572**
Atlixco	184 744 399	0	0	0	0
Huauchinango	59 226 033	0	0	30 000 000	87 151 459
Puebla	687 520 106	0	461 348 924	34 577 975	0
San Andrés Cholula	155 036 452	0	22 715 726	1 215 713	51 993 025
San Martín Texmelucan	98 521 067	0	0	0	28 310 724
San Pedro Cholula	89 323 560	0	0	424 541	24 608 736
Tehuacán	345 353 421	0	3 068 737	56 115 946	10 685 548
Teziutlán	106 043 210	0	0	0	166 305 080
Resto de los municipios	ND	ND	ND	ND	ND

<2/2>

Nota: La información corresponde para los municipios más representativos; para el resto de los municipios la información no está disponible y por lo tanto el total de la entidad no considera esos faltantes.

Fuente: INEGI. Dirección General de Estadísticas Económicas. *Estadística de finanzas públicas estatales y municipales*. www.inegi.org.mx (13 de agosto de 2015).

INEGI. Anuario estadístico y geográfico de Puebla 2015.

Contribuyentes registrados por sector de actividad económica
Al 31 de diciembre de 2014

Cuadro 24.5

Sector	Contribuyentes registrados
Total	**1 652 822**
Agricultura, cría y explotación de animales, aprovechamiento forestal, pesca y caza	169 630
Minería	3 266
Generación, transmisión y distribución de energía eléctrica, suministro de agua y de gas por ductos al consumidor final	5 515
Construcción	52 130
Industrias manufactureras	212 289
Comercio al por mayor	54 818
Comercio al por menor	201 239
Transportes, correos y almacenamiento	49 489
Información en medios masivos	7 368
Servicios financieros y de seguros	19 704
Servicios inmobiliarios y de alquiler de bienes muebles e intangibles	33 053
Servicios profesionales, científicos y técnicos	152 500
Corporativos	331
Servicios de apoyo a los negocios y manejo de desechos y servicios de remediación	136 491
Servicios educativos	60 482
Servicios de salud y de asistencia social	40 795
Servicios de esparcimiento culturales y deportivos, y otros servicios recreativos	6 313
Servicios de alojamiento temporal y de preparación de alimentos y bebidas	16 441
Otros servicios excepto actividades gubernamentales	84 494
Actividades legislativas, gubernamentales, de impartición de justicia y organismos internacionales y extraterritoriales	68 292
Otros	278 182

Nota: La información incluye a los contribuyentes asalariados.
Se contabilizaron contribuyentes activos sin considerar el estatus de localización.
La sectorización de actividad preponderante, fue establecida con base en el Sistema de Clasificación Industrial de América del Norte (SCIAN).

Fuente: SAT. Administración General de Servicios al Contribuyente. Administración Central de Identificación del Contribuyente.

Contribuyentes registrados por tipo de persona
Serie anual de 2010 a 2014

Cuadro 24.6

Tipo de persona	2010	2011	2012	2013	2014
Total	**1 125 982**	**1 261 431**	**1 329 783**	**1 460 974**	**1 652 822**
Personas físicas activas	1 080 522	1 211 594	1 275 902	1 403 382	1 591 972
Personas morales activas	45 460	49 837	53 881	57 592	60 850

Nota: Datos referidos al 31 de diciembre de cada año. La información incluye a los contribuyentes asalariados.
Se contabilizaron contribuyentes activos sin considerar el estatus de localización.
Fuente: SAT. Administración General de Servicios al Contribuyente. Administración Central de Identificación del Contribuyente.

Recaudación fiscal bruta de ingresos federales por tipo de ingreso
De 2008 a 2014 P/
(Millones de pesos)

Cuadro 24.7

Tipo de ingreso	2008	2009	2010	2011	2012	2013	2014
Total	**11 487.4**	**11 750.3**	**14 228.2**	**16 534.0**	**16 563.4**	**20 516.8**	**24 657.0**
Tributarios	11 576.7	11 565.6	14 091.0	16 340.5	16 312.9	20 118.6	24 216.8
Impuesto sobre la renta	7 891.3	7 022.8	8 407.1	10 696.7	14 938.9	16 234.7	15 583.6
Impuesto empresarial a tasa única a/	1 028.4	1 071.3	798.5	2 299.3	3.1	1 223.7	0.0
Impuesto al valor agregado	1 041.8	1 703.8	3 204.9	2 442.3	1 159.9	1 910.1	6 353.9
Impuesto especial sobre producción y servicios b/	330.7	722.1	899.0	933.6	900.6	1 019.8	1 370.2
Impuesto sobre tenencia o uso de vehículos c/	682.0	691.9	650.5	135.3	0.0	0.0	0.0
Impuesto sobre automóviles nuevos	186.9	170.6	210.6	241.3	281.2	307.9	323.0
Impuesto de servicios expresamente declarados de interés público	0.0	0.0	0.0	0.0	0.0	0.0	0.0
Impuesto a los rendimientos petroleros	0.0	0.0	0.0	0.0	0.0	0.0	0.0
Impuesto al comercio exterior	74.6	76.8	36.7	27.4	39.2	48.4	69.9
Impuesto sobre depósitos en efectivo d/	0.0	-298.6	-618.0	-1 035.1	-1 616.7	-1 293.6	0.0
Accesorios	341.1	404.7	501.8	599.6	606.7	667.6	516.2

(Continúa)

INEGI. Anuario estadístico y geográfico de Puebla 2015.

Recaudación fiscal bruta de ingresos federales por tipo de ingreso
De 2008 a 2014 P/

Cuadro 24.7

(Millones de pesos)

Tipo de ingreso	2008	2009	2010	2011	2012	2013	2014
No tributarios	-89.3	184.7	137.2	193.4	250.5	398.3	440.2
Contribuciones de mejoras	0.0	0.0	0.0	0.0	0.0	0.0	0.0
Derechos	13.2	52.9	55.6	49.0	50.8	140.0	144.3
Contribuciones no comprendidas en las fracciones precedentes causadas en ejercicios fiscales anteriores pendientes de liquidación o de pago e/	-175.2	4.2	-28.4	1.6	63.9	39.9	143.5
Productos	8.8	12.3	16.5	19.6	37.2	59.9	44.4
Aprovechamientos	63.9	115.4	93.5	123.2	98.6	158.5	108.0

<2/2>

Nota: La recaudación en la entidad se integra de acuerdo al domicilio fiscal y excluye todas las deducciones a que tienen derecho los contribuyentes. Incluye la información de los cuentadantes de la Federación.

a/ La Ley del Impuesto Empresarial a Tasa Única fue abrogada a partir del año 2014.

b/ En este impuesto se encuentran incluidos los pagos que se realizan por hidrocarburos, particularmente PEMEX, el cual tiene su domicilio en el Distrito Federal.

c/ La Ley del Impuesto sobre Tenencia o Uso de Vehículos fue abrogada a partir de 2012 en virtud de que dicho impuesto, a pesar de ser federal, es administrado por las entidades federativas y el total de su recaudación les pertenece.

d/ La recaudación de este impuesto se obtiene a través de las instituciones financieras, las cuales en su mayoría tienen su domicilio fiscal en el Distrito Federal. Por otra parte, los acreditamientos, devoluciones y compensaciones de este impuesto, se registran en cada una de las entidades federativas atendiendo al domicilio fiscal del contribuyente, lo que genera importes negativos para las entidades federativas, con excepción del Distrito Federal. La Ley del Impuesto a los Depósitos en Efectivo, fue abrogada a partir del año 2014.

e/ Las cifras negativas se deben a que hubo importes mayores de devoluciones y/o compensaciones y/o acreditamientos a que tiene derecho el contribuyente.

Fuente: SAT. Administración General de Servicios al Contribuyente; Administración Central de Cuenta Tributaria y Contabilidad de Ingresos.

Monto de los recursos federales asignados a la entidad y municipios por concepto de participaciones, aportaciones, provisiones salariales y económicas, convenios de descentralización, y de reasignación 2012, 2013 y 2014

Cuadro 24.8

(Millones de pesos)

Concepto	2012	2013	2014
Participaciones a entidades federativas (Ramo 28) a/	**20 863**	**23 136**	**25 467**
Aportaciones para entidades y municipios (Ramo 33)	**14 805**	**27 568**	**29 706**
Fondo de aportaciones para la educación básica y normal	13 852	14 805	15 839
Fondo de aportaciones para los servicios de salud	2 535	2 644	2 875
Fondo de aportaciones para la infraestructura social	4 035	4 339	4 668
Fondo de aportaciones múltiples	882	973	1 087
Fondo de aportaciones para el fortalecimiento de los municipios	2 592	2 773	2 981

(Continúa)

<1/2>

INEGI. Anuario estadístico y geográfico de Puebla 2015.

Monto de los recursos federales asignados a la entidad y municipios por concepto de participaciones, aportaciones, provisiones salariales y económicas, convenios de descentralización, y de reasignación 2012, 2013 y 2014

Cuadro 24.8

(Millones de pesos)

Concepto	2012	2013	2014
Fondo de aportaciones para la seguridad pública	282	291	303
Fondo de aportaciones para la educación tecnológica y de adultos	219	222	236
Fondo de aportaciones para el fortalecimiento de las entidades federativas	1 404	1 520	1 715
Provisiones salariales y económicas (Ramo 23) b/	**2 294**	**4 917**	**8 713**
Convenios de descentralización c/	**5 991**	**6 325** R/	**6 606**
Convenios de reasignación d/	**54**	**296**	**500**

<2/2>

Nota: Debido al redondeo de las cifras, la suma de los parciales puedeo no coincidir con los totales.

a/ Incluye los siguientes recursos autoliquidables: impuesto sobre automóviles nuevos; la parte proporcional en la recaudación del Impuesto Especial sobre Producción y Servicios (IEPS) de tabacos, cervezas y bebidas alcohólicas; e incentivos económicos.

b/ Comprende: los recursos ministrados al Fondo de Estabilización de los Ingresos de las Entidades Federativas (FEIEF), al Fideicomiso para la Infraestructura en los Estados (FIES), así como los subsidios entregados a entidades federativas y municipios a través de diversos ramos de la Administración Pública Centralizada, que se destinan al apoyo del desarrollo regional, conforme a lo establecido en las disposiciones jurídicas aplicables y que se ejercen de acuerdo con lo señalado en el Presupuesto de Egresos de la Federación.

c/ Comprende Convenios SEP; Convenios SAGARPA y Convenios SEMARNAT y corresponden a las acciones de colaboración y coordinación entre las dependencias federales y los gobiernos de las entidades federativas.

d/ Se refiere a los recursos transferidos a las entidades federativas por las dependencias y entidades públicas mediante este tipo de convenios para el cumplimiento de objetivos de programas federales.

Fuente: SHCP. Dirección General de Estadística de la Hacienda Pública; Unidad de Planeación Económica de la Hacienda Pública. www.shcp.gob.mx (26 de junio de 2015).

Inversión pública ejercida por finalidad y función según nivel de gobierno 2014

Cuadro 24.9

(Miles de pesos)

Finalidad Función	**Total**	Federal	Estatal	Municipal
Total	**13 569 618**	**5 747 801**	**7 234 447**	**587 370**
Gobierno	**539 657**	11 630	528 027	0
Seguridad Nacional	**62 500**	0	62 500	0
Justicia	**368 910**	11 130	357 780	0
Otros servicios generales	**108 247**	500	107 747	0

(Continúa)

<1/2>

INEGI. Anuario estadístico y geográfico de Puebla 2015.

Inversión pública ejercida por finalidad y función según nivel de gobierno 2014

Cuadro 24.9

(Miles de pesos)

Finalidad Función	**Total**	Federal	Estatal	Municipal
Desarrollo social	**7 430 697**	2 441 698	4 451 737	537 262
Educación	**1 720 719**	400 102	1 137 487	183 131
Protección ambiental	**485 662**	216 409	226 170	43 083
Protección social	**90 074**	5 079	84 995	0
Recreación, cultura y otras manifestaciones sociales	**1 099 349**	318 299	777 938	3 112
Salud	**373 445**	168 719	204 726	0
Vivienda y servicios a la comunidad	**3 661 448**	1 333 091	2 020 420	307 936
Desarrollo económico	**5 599 264**	3 294 473	2 254 684	50 108
Asuntos económicos, comerciales y laborales en general	**726 179**	150 793	575 386	0
Transporte	**4 371 225**	3 115 109	1 218 780	37 335
Turismo	**501 860**	28 570	460 518	12 773

<2/2>

Nota: Debido al redondeo de las cifras, la suma de los parciales puede o no coincidir con los totales.
Fuente: Secretaría de Finanzas y Administración del Estado. Dirección de Estadística e Información.

Inversión pública ejercida por municipio según finalidad 2014

Cuadro 24.10

(Miles de pesos)

Municipio	**Total**	Gobierno	Desarrollo social	Desarrollo económico
Estado	**13 569 618**	**539 657**	**7 430 697**	**5 599 264**
Acajete	**35 886**	0	27 242	8 645
Acateno	**26 050**	0	26 050	0
Acatlán	**99 230**	61 206	36 190	1 834
Acatzingo	**14 351**	0	5 014	9 337
Acteopan	**4 493**	0	4 493	0
Ahuacatlán	**12 536**	0	7 420	5 117
Ahuatlán	**27**	0	27	0
Ahuazotepec	**8 623**	0	3 850	4 773
Ahuehuetitla	**6**	0	6	0
Ajalpan	**46 918**	0	46 918	0
Albino Zertuche	**7**	0	7	0
Aljojuca	**22**	0	22	0
Altepexi	**2 162**	0	2 162	0
Amixtlán	**12 875**	0	2 024	10 852
Amozoc	**147 860**	0	127 522	20 339
Aquixtla	**30 448**	0	623	29 825
Atempan	**35 284**	0	22 756	12 527
Atexcal	**16 592**	0	5 378	11 214
Atlequizayan	**1 243**	0	1 243	0

(Continúa)

INEGI. Anuario estadístico y geográfico de Puebla 2015.

Inversión pública ejercida por municipio según finalidad
2014
(Miles de pesos)

Cuadro 24.10

Municipio	**Total**	Gobierno	Desarrollo social	Desarrollo económico
Atlixco	**90 888**	1 554	72 517	16 817
Atoyatempan	**2 775**	0	2 775	0
Atzala	**6**	0	6	0
Atzitzihuacán	**33 096**	0	8 582	24 514
Atzitzintla	**23 190**	0	23 190	0
Axutla	**2 771**	0	2	2 769
Ayotoxco de Guerrero	**2 636**	0	2 636	0
Calpan	**10 223**	0	10 223	0
Caltepec	**5 607**	0	5 607	0
Camocuautla	**15**	0	15	0
Cañada Morelos	**28 139**	0	20 954	7 185
Caxhuacan	**19**	0	19	0
Chalchicomula de Sesma	**2 762**	0	2 762	0
Chapulco	**6 796**	0	6 796	0
Chiautla	**19 315**	0	11 801	7 514
Chiautzingo	**527**	0	527	0
Chichiquila	**18 611**	0	18 611	0
Chiconcuautla	**33 640**	0	16 917	16 723
Chietla	**10 887**	0	10 887	0
Chigmecatitlán	**8 125**	0	8 125	0
Chignahuapan	**35 236**	0	20 884	14 352
Chignautla	**8 622**	0	8 622	0
Chila	**2 312**	0	2 312	0
Chila de la Sal	**2 336**	0	2 336	0
Chilchotla	**104**	0	104	0
Chinantla	**625**	0	625	0
Coatepec	**4**	0	4	0
Coatzingo	**1 693**	0	1 693	0
Cohetzala	**4**	0	4	0
Cohuecan	**4 737**	0	1 475	3 262
Coronango	**7 571**	0	7 571	0
Coxcatlán	**21 236**	0	20 401	835
Coyomeapan	**13 635**	0	3 441	10 195
Coyotepec	**4 279**	0	277	4 002
Cuapiaxtla de Madero	**37**	0	37	0
Cuautempan	**1 786**	0	41	1 745
Cuautinchán	**12 530**	0	2 974	9 556
Cuautlancingo	**52 490**	0	36 864	15 626
Cuayuca de Andrade	**6 948**	0	6 948	0
Cuetzalan del Progreso	**72 624**	0	40 162	32 463
Cuyoaco	**10 741**	0	61	10 680
Domingo Arenas	**5 028**	0	3 030	1 998
Eloxochitlán	**25 144**	0	24 595	549
Epatlán	**917**	0	917	0
Esperanza	**10 278**	0	10 278	0
Francisco Z. Mena	**55 882**	0	41 896	13 986
General Felipe Ángeles	**9 309**	0	3 732	5 577
Guadalupe	**24**	0	24	0
Guadalupe Victoria	**2 115**	0	2 115	0
Hermenegildo Galeana	**2 437**	0	2 036	401
Honey	**4 347**	0	4 347	0
Huaquechula	**89**	0	89	0
Huatlatlauca	**13 695**	0	8 187	5 508
Huauchinango	**150 517**	28 670	105 994	15 853
Huehuetla	**23 617**	0	23 617	0
Huehuetlán el Chico	**8 629**	0	4 913	3 716
Huehuetlán el Grande	**4 783**	0	3 971	812

(Continúa)

INEGI. Anuario estadístico y geográfico de Puebla 2015.

Inversión pública ejercida por municipio según finalidad
2014
(Miles de pesos)

Cuadro 24.10

Municipio	**Total**	Gobierno	Desarrollo social	Desarrollo económico
Huejotzingo	**113 822**	90 613	20 434	2 775
Hueyapan	**33 719**	0	1 361	32 358
Hueytamalco	**20 609**	0	147	20 463
Hueytlalpan	**1 002**	0	26	976
Huitzilan de Serdán	**93 732**	0	20 264	73 468
Huitziltepec	**819**	0	819	0
Ixcamilpa de Guerrero	**6 028**	0	6 028	0
Ixcaquixtla	**10 819**	0	6 816	4 002
Ixtacamaxtitlán	**36 628**	0	6 410	30 218
Ixtepec	**28**	0	28	0
Izúcar de Matamoros	**170 322**	28 710	90 196	51 416
Jalpan	**43 093**	0	31 494	11 599
Jolalpan	**2 496**	0	2 496	0
Jonotla	**2 252**	0	15	2 237
Jopala	**69 497**	0	32 371	37 126
Juan C. Bonilla	**9 196**	0	9 196	0
Juan Galindo	**35 520**	0	7 850	27 670
Juan N. Méndez	**3 627**	0	3 627	0
Lafragua	**28**	0	28	0
La Magdalena Tlatlauquitepec	**2**	0	2	0
Libres	**12 639**	0	10 209	2 430
Los Reyes de Juárez	**40 469**	0	40 469	0
Mazapiltepec de Juárez	**9**	0	9	0
Mixtla	**7 753**	0	7 753	0
Molcaxac	**1 032**	0	1 032	0
Naupan	**494**	0	494	0
Nauzontla	**29 222**	0	13	29 209
Nealtican	**1 364**	0	732	632
Nicolás Bravo	**4 028**	0	4 028	0
Nopalucan	**5 339**	0	4 026	1 312
Ocotepec	**17**	0	17	0
Ocoyucan	**15 995**	0	15 968	27
Olintla	**14 547**	0	14 547	0
Oriental	**21 705**	0	21 705	0
Pahuatlán	**21 759**	0	21 759	0
Palmar de Bravo	**102 781**	88 228	14 553	0
Pantepec	**14 536**	0	14 536	0
Petlalcingo	**6 023**	0	6 023	0
Piaxtla	**3 009**	0	3 009	0
Puebla	**6 542 599**	60 270	3 507 335	2 974 994
Quecholac	**20 961**	0	20 961	0
Quimixtlán	**10 787**	0	10 787	0
Rafael Lara Grajales	**525**	0	525	0
San Andrés Cholula	**501 209**	0	499 721	1 487
San Antonio Cañada	**2 022**	0	2 022	0
San Diego la Mesa Tochimiltzingo	**3 715**	0	3 715	0
San Felipe Teotlalcingo	**1 979**	0	35	1 944
San Felipe Tepatlán	**3 119**	0	1 511	1 609
San Gabriel Chilac	**21 687**	0	12 060	9 627
San Gregorio Atzompa	**5 127**	0	5 127	0
San Jerónimo Tecuanipan	**1 646**	0	1 646	0
San Jerónimo Xayacatlán	**16 960**	0	13 249	3 710
San José Chiapa	**1 922 740**	24 635	482 012	1 416 092
San José Miahuatlán	**16 248**	0	8 047	8 202
San Juan Atenco	**19 122**	0	2 007	17 115
San Juan Atzompa	**1 005**	0	1 005	0
San Martín Texmelucan	**100 904**	0	69 099	31 804

(Continúa)

INEGI. Anuario estadístico y geográfico de Puebla 2015.

Inversión pública ejercida por municipio según finalidad
2014
(Miles de pesos)

Cuadro 24.10

Municipio	**Total**	Gobierno	Desarrollo social	Desarrollo económico
San Martín Totoltepec	**5 785**	0	5 785	0
San Matías Tlalancaleca	**75**	0	75	0
San Miguel Ixitlán	**2**	0	2	0
San Miguel Xoxtla	**10 107**	0	10 107	0
San Nicolás Buenos Aires	**35**	0	35	0
San Nicolás de los Ranchos	**16 173**	0	16 173	0
San Pablo Anicano	**4 836**	0	4 808	27
San Pedro Cholula	**44 324**	0	44 169	155
San Pedro Yeloixtlahuaca	**9**	0	9	0
San Salvador el Seco	**27 768**	0	27 768	0
San Salvador el Verde	**73 481**	0	13 845	59 636
San Salvador Huixcolotla	**5 836**	0	5 836	0
San Sebastián Tlacotepec	**6 038**	0	5 088	951
Santa Catarina Tlaltempan	**2**	0	2	0
Santa Inés Ahuatempan	**36 831**	0	23 643	13 188
Santa Isabel Cholula	**1 601**	0	1 601	0
Santiago Miahuatlán	**32 652**	0	21 904	10 748
Santo Tomás Hueyotlipan	**6 307**	0	6 307	0
Soltepec	**498**	0	498	0
Tecali de Herrera	**9 136**	0	9 136	0
Tecamachalco	**40 748**	0	22 311	18 437
Tecomatlán	**161 978**	0	146 205	15 773
Tehuacán	**213 582**	11 130	198 142	4 310
Tehuitzingo	**7 536**	0	7 536	0
Tenampulco	**1 790**	0	1 790	0
Teopantlán	**8 815**	0	810	8 005
Teotlalco	**11**	0	11	0
Tepanco de López	**2 472**	0	2 472	0
Tepango de Rodríguez	**10 762**	0	19	10 744
Tepatlaxco de Hidalgo	**4 049**	0	4 049	0
Tepeaca	**63 840**	0	45 141	18 698
Tepemaxalco	**1 104**	0	1 104	0
Tepeojuma	**6 726**	0	6 726	0
Tepetzintla	**7 590**	0	7 590	0
Tepexco	**10 940**	0	10 940	0
Tepexi de Rodríguez	**48 332**	0	36 033	12 299
Tepeyahualco	**6 005**	0	2 936	3 069
Tepeyahualco de Cuauhtémoc	**6 022**	0	6 022	0
Tetela de Ocampo	**29 353**	1 615	11 858	15 879
Teteles de Avila Castillo	**3 620**	0	3 620	0
Teziutlán	**161 207**	23 105	110 186	27 916
Tianguismanalco	**2 831**	0	2 831	0
Tilapa	**2 592**	0	1 034	1 558
Tlachichuca	**5 141**	0	5 141	0
Tlacotepec de Benito Juárez	**19 458**	0	17 620	1 839
Tlacuilotepec	**10 972**	0	10 791	181
Tlahuapan	**3 340**	0	3 340	0
Tlaltenango	**1 953**	0	1 953	0
Tlanepantla	**1 093**	0	1 093	0
Tlaola	**31 652**	0	31 094	558
Tlapacoya	**1 747**	0	1 524	224
Tlapanalá	**35**	0	35	0
Tlatlauquitepec	**74 277**	17 026	15 959	41 293
Tlaxco	**1 019**	0	1 019	0
Tochimilco	**6 962**	0	2 669	4 293
Tochtepec	**28 869**	0	25 372	3 496
Totoltepec de Guerrero	**790**	0	790	0

(Continúa)

INEGI. Anuario estadístico y geográfico de Puebla 2015.

Inversión pública ejercida por municipio según finalidad
2014
(Miles de pesos)

Cuadro 24.10

Municipio	Total	Gobierno	Desarrollo social	Desarrollo económico
Tulcingo	**21 032**	0	21 032	0
Tuzamapan de Galeana	**9 659**	0	9 659	0
Tzicatlacoyan	**3 020**	0	3 020	0
Venustiano Carranza	**4 887**	0	4 887	0
Vicente Guerrero	**23 639**	0	23 639	0
Xayacatlán de Bravo	**4 169**	0	4 169	0
Xicotepec	**227 182**	62 500	89 172	75 511
Xicotlán	**4**	0	4	0
Xiutetelco	**10 018**	0	7 952	2 067
Xochiapulco	**15 584**	0	829	14 755
Xochiltepec	**3 664**	0	3 664	0
Xochitlán de Vicente Suárez	**18 293**	500	16 268	1 525
Xochitlán Todos Santos	**6 181**	0	6 181	0
Yaonáhuac	**8 396**	0	6 287	2 109
Yehualtepec	**6 050**	0	6 050	0
Zacapala	**4 232**	0	4 203	29
Zacapoaxtla	**108 294**	0	60 849	47 445
Zacatlán	**143 917**	39 895	101 415	2 607
Zapotitlán	**24 014**	0	14 178	9 835
Zapotitlán de Méndez	**4 081**	0	3 821	260
Zaragoza	**11 842**	0	894	10 949
Zautla	**29 937**	0	17 825	12 112
Zihuateutla	**626**	0	626	0
Zinacatepec	**21 959**	0	21 959	0
Zongozotla	**17**	0	17	0
Zoquiapan	**20 648**	0	10 036	10 611
Zoquitlán	**48 245**	0	47 676	569

<5/5>

Nota: Debido al redondeo de las cifras, la suma de los parciales puede o no coincidir con los totales.
Fuente: Secretaría de Finanzas y Administración del Estado. Dirección de Estadística e Información.

Principales características de los apoyos emitidos a través del programa PROSPERA por municipio
2014

Cuadro 24.11
1a. parte

Municipio	Localidades beneficiarias a/	Familias beneficiarias a/	Becarios b/	Adultos mayores beneficiarios a/	Total de beneficiarios a/
Estado	**5 400**	**487 877**	**718 102**	**1 405**	**2 011 921**
Acajete	36	5 521	10 700	4	25 873
Acateno	63	1 223	1 500	0	4 761
Acatlán	60	2 545	3 605	12	10 650
Acatzingo	38	4 604	8 357	25	20 102
Acteopan	3	541	453	0	1 765
Ahuacatlán	30	2 878	4 222	0	10 836
Ahuatlán	10	629	759	0	2 517
Ahuazotepec	21	889	1 099	0	3 697
Ahuehuetitla	12	311	340	0	1 155
Ajalpan	75	10 365	15 379	49	43 524
Albino Zertuche	4	202	303	0	840

(Continúa)

<1/10>

INEGI. Anuario estadístico y geográfico de Puebla 2015.

Principales características de los apoyos emitidos a través del programa PROSPERA por municipio 2014

Cuadro 24.11
1a. parte

Municipio	Localidades beneficiarias a/	Familias beneficiarias a/	Becarios b/	Adultos mayores beneficiarios a/	Total de beneficiarios a/
Aljojuca	5	655	832	0	2 731
Altepexi	13	1 524	2 186	3	6 078
Amixtlán	8	1 023	1 300	0	3 466
Amozoc	23	4 870	9 044	32	21 386
Aquixtla	23	1 247	1 546	0	4 672
Atempan	18	3 832	6 192	0	15 315
Atexcal	17	631	820	0	2 390
Atlequizayan	2	583	699	0	2 619
Atlixco	84	7 969	10 891	62	34 359
Atoyatempan	9	829	1 294	0	3 426
Atzala	5	89	145	0	380
Atzitzihuacán	17	1 904	2 405	0	6 839
Atzitzintla	15	1 041	1 723	0	4 688
Axutla	4	99	107	0	352
Ayotoxco de Guerrero	29	1 490	1 851	0	5 653
Calpan	12	1 706	2 479	0	7 227
Caltepec	37	956	948	0	3 255
Camocuautla	7	559	830	0	2 195
Cañada Morelos	32	2 525	3 733	0	10 386
Caxhuacan	4	722	832	0	2 874
Chalchicomula de Sesma	34	4 727	6 042	33	19 272
Chapulco	7	716	1 207	0	3 064
Chiautla	45	1 785	2 990	0	8 008
Chiautzingo	12	1 465	2 504	0	6 608
Chichiquila	47	3 849	6 955	0	16 230
Chiconcuautla	24	3 379	5 695	0	13 575
Chietla	43	2 864	4 234	2	11 423
Chigmecatitlán	1	289	237	0	803
Chignahuapan	141	6 724	9 660	5	27 075
Chignautla	26	3 389	5 824	13	15 432
Chila	17	901	1 036	0	3 452
Chila de la Sal	5	187	181	0	719
Chilchotla	30	2 854	4 664	0	12 919
Chinantla	7	249	347	0	952
Coatepec	3	184	223	0	630
Coatzingo	9	411	571	0	1 607
Cohetzala	4	258	227	0	976
Cohuecan	7	654	729	0	2 602
Coronango	10	2 318	4 029	17	9 867
Coxcatlán	38	2 746	4 167	0	11 130
Coyomeapan	40	3 123	4 843	0	12 425
Coyotepec	4	311	286	0	1 169
Cuapiaxtla de Madero	11	808	1 433	0	3 388
Cuautempan	17	1 895	2 239	0	6 540
Cuautinchán	29	1 220	1 971	0	5 017
Cuautlancingo	13	1 746	3 426	6	8 200
Cuayuca de Andrade	27	699	699	0	2 391
Cuetzalan del Progreso	154	8 625	11 493	0	33 716
Cuyoaco	23	1 961	3 067	0	8 189
Domingo Arenas	8	667	1 124	0	2 661
Eloxochitlán	43	2 975	4 260	0	12 096
Epatlán	12	513	724	0	2 155
Esperanza	17	1 813	2 343	0	7 150
Francisco Z. Mena	55	2 728	3 018	0	9 812
General Felipe Ángeles	13	2 647	4 229	0	10 940
Guadalupe	23	1 041	1 251	0	3 934
Guadalupe Victoria	19	2 070	3 243	0	8 383

(Continúa)

INEGI. Anuario estadístico y geográfico de Puebla 2015.

Principales características de los apoyos emitidos a través del programa PROSPERA por municipio 2014

Cuadro 24.11
1a. parte

Municipio	Localidades beneficiarias a/	Familias beneficiarias a/	Becarios b/	Adultos mayores beneficiarios a/	Total de beneficiarios a/
Hermenegildo Galeana	24	1 672	2 299	0	6 751
Honey	12	1 177	1 571	0	4 210
Huaquechula	36	3 242	3 872	0	13 394
Huatlatlauca	22	1 243	1 276	0	4 271
Huauchinango	60	9 854	14 926	19	39 653
Huehuetla	14	3 319	4 560	0	13 646
Huehuetlán el Chico	17	1 215	1 518	0	5 011
Huehuetlán el Grande	16	1 442	1 681	0	5 130
Huejotzingo	37	4 102	6 837	19	18 413
Hueyapan	18	2 139	3 180	0	8 125
Hueytamalco	130	4 370	5 483	0	16 744
Hueytlalpan	25	1 267	1 582	0	4 671
Huitzilan de Serdán	26	3 134	4 522	0	12 072
Huitziltepec	7	457	638	0	1 928
Ixcamilpa de Guerrero	11	699	796	0	2 382
Ixcaquixtla	10	657	1 016	0	2 583
Ixtacamaxtitlán	120	4 675	6 705	0	19 018
Ixtepec	12	1 503	1 776	0	5 727
Izúcar de Matamoros	55	4 308	6 601	32	18 797
Jalpan	62	2 388	3 040	0	8 813
Jolalpan	25	2 245	2 903	0	8 879
Jonotla	19	920	1 051	0	3 410
Jopala	23	2 467	3 423	0	10 632
Juan C. Bonilla	7	1 301	2 219	0	5 897
Juan Galindo	10	686	1 045	0	2 980
Juan N. Méndez	11	966	1 241	0	3 324
Lafragua	14	1 343	1 678	0	5 199
La Magdalena Tlatlauquitepec	1	66	74	0	292
Libres	37	2 984	5 467	5	12 808
Los Reyes de Juárez	9	1 350	2 681	2	6 121
Mazapiltepec de Juárez	9	317	397	0	1 282
Mixtla	3	108	180	0	476
Molcaxac	10	986	1 286	0	3 598
Naupan	14	1 932	2 644	0	8 345
Nauzontla	10	686	643	0	2 560
Nealtican	5	1 001	1 834	9	4 642
Nicolás Bravo	18	707	1 051	0	2 680
Nopalucan	27	2 156	3 876	0	9 825
Ocotepec	14	519	674	0	1 925
Ocoyucan	29	2 386	4 142	0	10 160
Olintla	31	2 500	3 709	0	10 901
Oriental	21	1 785	2 767	0	8 010
Pahuatlán	35	3 576	5 023	0	14 278
Palmar de Bravo	61	5 890	9 686	0	25 267
Pantepec	68	3 223	3 639	0	11 937
Petlalcingo	24	1 485	1 760	0	5 270
Piaxtla	19	525	572	0	2 164
Puebla	98	37 448	53 168	482	163 152
Quecholac	35	6 535	9 906	59	26 992
Quimixtlán	63	3 691	6 375	0	16 562
Rafael Lara Grajales	2	798	1 531	0	3 634
San Andrés Cholula	18	2 513	4 504	21	12 392
San Antonio Cañada	9	916	1 281	0	3 596
San Diego la Mesa Tochimiltzingo	5	225	244	0	823
San Felipe Teotlalcingo	4	629	927	0	2 562
San Felipe Tepatlán	13	904	1 061	0	3 195

(Continúa)

INEGI. Anuario estadístico y geográfico de Puebla 2015.

Principales características de los apoyos emitidos a través del programa PROSPERA por municipio 2014

Cuadro 24.11
1a. parte

Municipio	Localidades beneficiarias a/	Familias beneficiarias a/	Becarios b/	Adultos mayores beneficiarios a/	Total de beneficiarios a/
San Gabriel Chilac	7	1 723	2 135	27	6 705
San Gregorio Atzompa	4	477	862	0	2 133
San Jerónimo Tecuanipan	5	537	844	0	2 533
San Jerónimo Xayacatlán	15	764	609	0	2 384
San José Chiapa	17	1 068	1 722	0	4 273
San José Miahuatlán	6	2 408	2 653	0	8 460
San Juan Atenco	5	371	446	0	1 461
San Juan Atzompa	1	133	188	0	578
San Martín Texmelucan	30	6 065	11 210	34	27 306
San Martín Totoltepec	1	63	78	0	228
San Matías Tlalancaleca	21	1 392	2 132	0	6 163
San Miguel Ixitlán	3	158	111	0	405
San Miguel Xoxtla	2	571	1 064	2	2 377
San Nicolás Buenos Aires	15	1 305	1 687	0	5 321
San Nicolás de los Ranchos	9	1 299	1 784	0	5 302
San Pablo Anicano	15	459	507	0	1 603
San Pedro Cholula	8	3 619	7 071	30	17 362
San Pedro Yeloixtlahuaca	13	409	458	0	1 456
San Salvador el Seco	35	2 812	4 101	11	11 927
San Salvador el Verde	18	1 817	3 043	0	8 582
San Salvador Huixcolotla	18	1 205	1 810	8	4 702
San Sebastián Tlacotepec	56	2 858	4 308	0	12 019
Santa Catarina Tlaltempan	1	180	140	0	570
Santa Inés Ahuatempan	24	1 140	1 453	0	4 021
Santa Isabel Cholula	8	938	1 496	0	4 104
Santiago Miahuatlán	13	1 780	2 693	19	7 650
Santo Tomás Hueyotlipan	3	580	932	0	2 645
Soltepec	10	1 446	2 142	0	6 253
Tecali de Herrera	29	1 763	2 912	0	7 592
Tecamachalco	45	6 529	10 974	10	27 738
Tecomatlán	17	633	714	0	2 369
Tehuacán	60	16 482	25 075	206	73 670
Tehuitzingo	35	1 449	1 683	0	5 478
Tenampulco	40	1 215	1 161	0	4 056
Teopantlán	14	815	647	0	2 467
Teotlalco	11	508	620	0	2 037
Tepanco de López	26	2 065	3 252	0	8 445
Tepango de Rodríguez	5	801	1 090	0	2 900
Tepatlaxco de Hidalgo	6	819	1 466	4	3 765
Tepeaca	44	5 971	10 094	5	26 135
Tepemaxalco	3	183	331	0	741
Tepeojuma	15	671	894	0	2 530
Tepetzintla	15	2 059	3 172	0	7 907
Tepexco	7	1 025	1 535	0	4 210
Tepexi de Rodríguez	38	2 655	3 406	0	10 049
Tepeyahualco	24	2 456	3 245	0	9 353
Tepeyahualco de Cuauhtémoc	6	309	402	0	1 213
Tetela de Ocampo	81	3 739	4 657	0	14 608
Teteles de Avila Castillo	6	379	568	0	1 453
Teziutlán	32	4 202	6 558	25	18 404
Tianguismanalco	11	1 064	1 447	0	4 244
Tilapa	11	785	1 135	0	3 143
Tlachichuca	36	4 126	6 223	0	17 417
Tlacotepec de Benito Juárez	46	6 046	9 888	0	27 300
Tlacuilotepec	50	3 493	4 697	0	13 855
Tlahuapan	22	3 868	5 817	0	17 467
Tlaltenango	2	483	902	0	1 960

(Continúa)

INEGI. Anuario estadístico y geográfico de Puebla 2015.

Principales características de los apoyos emitidos a través del programa PROSPERA por municipio 2014

Cuadro 24.11
1a. parte

Municipio	Localidades beneficiarias a/	Familias beneficiarias a/	Becarios b/	Adultos mayores beneficiarios a/	Total de beneficiarios a/
Tlanepantla	8	425	727	0	1 924
Tlaola	41	4 283	6 274	0	16 525
Tlapacoya	17	1 390	1 888	0	5 220
Tlapanalá	13	841	1 122	0	3 447
Tlatlauquitepec	84	6 219	8 994	0	25 681
Tlaxco	22	1 012	1 226	0	3 685
Tochimilco	19	2 756	3 419	0	10 680
Tochtepec	28	1 827	2 793	0	7 615
Totoltepec de Guerrero	5	315	271	0	949
Tulcingo	19	783	1 049	0	3 104
Tuzamapan de Galeana	15	1 199	1 216	0	3 988
Tzicatlacoyan	10	1 214	1 491	0	4 642
Venustiano Carranza	71	3 010	4 105	27	11 497
Vicente Guerrero	49	4 858	6 836	0	20 044
Xayacatlán de Bravo	8	207	213	0	634
Xicotepec	86	8 962	13 630	57	37 116
Xicotlán	3	174	199	0	728
Xiutetelco	40	4 571	7 303	0	20 458
Xochiapulco	25	624	582	0	2 149
Xochiltepec	4	481	583	0	1 967
Xochitlán de Vicente Suárez	18	2 241	2 733	0	7 852
Xochitlán Todos Santos	14	1 024	1 535	0	3 892
Yaonáhuac	15	912	1 191	0	3 615
Yehualtepec	25	2 887	4 680	0	11 604
Zacapala	29	735	898	0	2 462
Zacapoaxtla	45	6 832	9 766	0	26 772
Zacatlán	94	8 515	13 295	12	32 781
Zapotitlán	34	1 239	1 756	0	5 030
Zapotitlán de Méndez	4	906	1 236	0	3 517
Zaragoza	10	1 289	1 863	1	5 425
Zautla	48	3 131	4 260	0	11 960
Zihuateutla	65	2 374	2 956	0	8 908
Zinacatepec	1	1 486	2 110	16	5 978
Zongozotla	4	760	798	0	2 764
Zoquiapan	22	549	552	0	1 767
Zoquitlán	56	4 291	6 022	0	16 882

INEGI. Anuario estadístico y geográfico de Puebla 2015.

Principales características de los apoyos emitidos a través del programa PROSPERA por municipio 2014

Cuadro 24.11
2a. parte y última

Municipio	Monto de los apoyos económicos emitidos (Miles de pesos)				
	Total	Alimentación c/	Adultos mayores	Educación d/	Infantil
Estado	**5 279 539**	**2 488 655**	**6 189**	**2 478 635**	**306 061**
Acajete	65 081	28 431	22	31 226	5 402
Acateno	12 332	6 243	0	5 498	591
Acatlán	28 794	12 715	51	14 481	1 547
Acatzingo	53 930	24 216	116	25 573	4 025
Acteopan	4 913	2 981	0	1 785	146
Ahuacatlán	31 885	15 492	0	14 719	1 673
Ahuatlán	6 467	3 414	0	2 730	323
Ahuazotepec	9 266	4 119	0	4 869	277
Ahuehuetitla	3 027	1 633	0	1 284	110
Ajalpan	106 202	53 570	230	44 874	7 528
Albino Zertuche	2 203	994	0	1 116	93
Aljojuca	6 699	3 199	0	3 115	385
Altepexi	15 702	7 725	16	6 709	1 252
Amixtlán	11 185	5 489	0	5 257	438
Amozoc	61 284	23 893	162	31 716	5 512
Aquixtla	12 291	6 456	0	5 281	554
Atempan	41 806	20 026	0	18 949	2 832
Atexcal	6 543	3 303	0	2 977	263
Atlequizayan	6 101	3 192	0	2 715	194
Atlixco	78 992	38 420	264	35 855	4 453
Atoyatempan	9 076	4 290	0	4 084	701
Atzala	1 060	364	0	658	38
Atzitzihuacán	18 531	10 102	0	7 223	1 206
Atzitzintla	11 918	5 531	0	5 766	621
Axutla	1 024	546	0	450	28
Ayotoxco de Guerrero	15 634	8 061	0	6 796	777
Calpan	17 840	8 304	0	8 566	970
Caltepec	9 632	5 260	0	4 108	265
Camocuautla	5 778	2 887	0	2 625	266
Cañada Morelos	27 398	13 372	0	12 494	1 532
Caxhuacan	7 577	3 930	0	3 306	340
Chalchicomula de Sesma	48 862	24 297	143	21 561	2 861
Chapulco	8 282	3 853	0	3 862	567
Chiautla	21 304	9 228	0	10 786	1 290
Chiautzingo	17 567	6 998	0	9 744	825
Chichiquila	44 081	20 839	0	21 008	2 233
Chiconcuautla	37 118	18 319	0	16 500	2 298
Chietla	30 776	14 603	8	14 263	1 900
Chigmecatitlán	2 587	1 560	0	960	66
Chignahuapan	71 053	33 669	29	33 610	3 745
Chignautla	38 267	17 202	71	18 433	2 561
Chila	9 168	5 005	0	3 789	374
Chila de la Sal	1 734	900	0	778	56
Chilchotla	31 204	15 418	0	13 920	1 866
Chinantla	2 571	1 237	0	1 222	112
Coatepec	2 013	1 020	0	907	87
Coatzingo	4 052	2 028	0	1 810	214
Cohetzala	2 363	1 377	0	898	87
Cohuecan	6 577	3 510	0	2 807	261
Coronango	27 907	11 494	83	14 880	1 451
Coxcatlán	30 354	14 340	0	14 333	1 681
Coyomeapan	33 162	17 076	0	14 247	1 839
Coyotepec	3 044	1 625	0	1 334	86
Cuapiaxtla de Madero	9 441	4 141	0	4 594	706

(Continúa)

INEGI. Anuario estadístico y geográfico de Puebla 2015.

Principales características de los apoyos emitidos a través del programa PROSPERA por municipio 2014

Cuadro 24.11
2a. parte y última

Municipio	Monto de los apoyos económicos emitidos (Miles de pesos)				
	Total	Alimentación c/	Adultos mayores	Educación d/	Infantil
Cuautempan	18 395	10 053	0	7 480	862
Cuautinchán	13 817	6 405	0	6 762	650
Cuautlancingo	22 652	8 542	32	12 517	1 561
Cuayuca de Andrade	6 813	3 870	0	2 748	196
Cuetzalan del Progreso	89 475	46 323	0	39 020	4 132
Cuyoaco	21 305	9 804	0	10 404	1 098
Domingo Arenas	7 737	3 496	0	3 768	473
Eloxochitlán	29 948	16 194	0	12 048	1 706
Epatlán	5 808	2 417	0	3 228	162
Esperanza	17 873	9 063	0	7 880	929
Francisco Z. Mena	28 456	14 640	0	12 963	854
General Felipe Ángeles	28 400	13 970	0	12 002	2 428
Guadalupe	11 023	5 644	0	5 013	365
Guadalupe Victoria	23 259	11 026	0	10 892	1 341
Hermenegildo Galeana	18 207	8 984	0	8 500	722
Honey	12 362	6 212	0	5 580	570
Huaquechula	30 547	16 146	0	12 950	1 452
Huatlatlauca	12 292	6 836	0	5 137	320
Huauchinango	110 863	50 189	91	53 815	6 767
Huehuetla	34 476	17 920	0	14 923	1 633
Huehuetlán el Chico	12 368	6 525	0	5 077	766
Huehuetlán el Grande	14 260	7 952	0	5 749	559
Huejotzingo	49 481	19 169	79	27 018	3 216
Hueyapan	23 187	11 231	0	10 654	1 302
Hueytamalco	44 196	22 966	0	19 356	1 874
Hueytlalpan	12 983	6 930	0	5 560	493
Huitzilan de Serdán	31 182	16 842	0	12 116	2 224
Huitziltepec	4 827	1 945	0	2 703	179
Ixcamilpa de Guerrero	6 979	3 829	0	2 893	257
Ixcaquixtla	7 540	3 271	0	3 857	412
Ixtacamaxtitlán	51 771	24 642	0	24 856	2 272
Ixtepec	14 159	7 902	0	5 584	672
Izúcar de Matamoros	48 542	20 329	113	25 051	3 049
Jalpan	27 071	12 843	0	13 333	895
Jolalpan	22 360	11 907	0	9 006	1 447
Jonotla	9 243	4 847	0	4 042	354
Jopala	28 095	13 395	0	13 448	1 251
Juan C. Bonilla	14 173	6 082	0	7 162	929
Juan Galindo	7 423	3 468	0	3 365	590
Juan N. Méndez	9 973	5 133	0	4 377	463
Lafragua	13 641	7 213	0	5 852	576
La Magdalena Tlatlauquitepec	620	255	0	339	27
Libres	34 775	15 081	23	17 426	2 245
Los Reyes de Juárez	16 327	6 685	4	8 384	1 254
Mazapiltepec de Juárez	3 040	1 449	0	1 442	150
Mixtla	1 309	364	0	908	37
Molcaxac	10 380	5 055	0	4 952	373
Naupan	20 360	10 467	0	9 003	890
Nauzontla	6 490	3 612	0	2 684	193
Nealtican	11 392	4 804	42	5 778	768
Nicolás Bravo	7 740	3 745	0	3 546	450
Nopalucan	24 831	11 330	0	11 526	1 975
Ocotepec	5 187	2 495	0	2 461	232
Ocoyucan	28 632	12 175	0	14 666	1 791
Olintla	26 615	13 499	0	11 899	1 216
Oriental	16 763	8 198	0	7 723	842

(Continúa)

INEGI. Anuario estadístico y geográfico de Puebla 2015.

Principales características de los apoyos emitidos a través del programa PROSPERA por municipio 2014

Cuadro 24.11
2a. parte y última

Municipio	Monto de los apoyos económicos emitidos (Miles de pesos)				
	Total	Alimentación c/	Adultos mayores	Educación d/	Infantil
Pahuatlán	38 196	19 085	0	17 113	1 997
Palmar de Bravo	65 495	31 290	0	29 246	4 958
Pantepec	34 124	17 226	0	15 917	981
Petlalcingo	15 485	8 046	0	6 901	538
Piaxtla	5 398	2 842	0	2 372	183
Puebla	396 818	169 482	2 036	194 891	30 409
Quecholac	66 863	34 154	272	26 919	5 518
Quimixtlán	41 193	20 166	0	18 438	2 589
Rafael Lara Grajales	9 422	4 047	0	4 497	878
San Andrés Cholula	30 259	12 030	105	16 164	1 960
San Antonio Cañada	10 008	4 992	0	4 613	403
San Diego la Mesa Tochimiltzingo	2 094	1 223	0	796	75
San Felipe Teotlalcingo	7 073	3 037	0	3 833	203
San Felipe Tepatlán	8 901	4 894	0	3 615	392
San Gabriel Chilac	17 535	9 134	120	7 286	995
San Gregorio Atzompa	5 581	2 371	0	2 830	380
San Jerónimo Tecuanipan	5 732	2 470	0	3 041	220
San Jerónimo Xayacatlán	7 278	4 280	0	2 797	201
San José Chiapa	11 548	5 645	0	5 034	869
San José Miahuatlán	22 078	12 570	0	8 216	1 292
San Juan Atenco	3 622	1 481	0	2 020	120
San Juan Atzompa	1 386	603	0	723	60
San Martín Texmelucan	73 878	28 245	183	41 096	4 353
San Martín Totoltepec	644	223	0	405	16
San Matías Tlalancaleca	15 640	6 528	0	8 220	891
San Miguel Ixitlán	1 347	870	0	443	34
San Miguel Xoxtla	7 285	3 031	8	3 735	511
San Nicolás Buenos Aires	11 592	6 528	0	4 271	793
San Nicolás de los Ranchos	12 568	6 270	0	5 639	658
San Pablo Anicano	4 729	2 431	0	2 155	144
San Pedro Cholula	45 166	17 706	130	23 969	3 361
San Pedro Yeloixtlahuaca	4 463	2 221	0	2 109	133
San Salvador el Seco	29 895	14 716	47	13 142	1 990
San Salvador el Verde	21 867	8 628	0	12 136	1 103
San Salvador Huixcolotla	11 756	5 728	42	5 024	963
San Sebastián Tlacotepec	31 195	15 635	0	14 134	1 426
Santa Catarina Tlaltempan	1 654	1 001	0	631	22
Santa Inés Ahuatempan	11 698	6 198	0	4 803	697
Santa Isabel Cholula	10 267	4 708	0	5 021	538
Santiago Miahuatlán	20 043	9 455	99	9 192	1 298
Santo Tomás Hueyotlipan	6 998	2 922	0	3 621	454
Soltepec	16 158	7 697	0	7 548	912
Tecali de Herrera	20 060	8 277	0	10 647	1 135
Tecamachalco	78 153	33 217	54	39 564	5 317
Tecomatlán	6 294	3 297	0	2 735	262
Tehuacán	184 112	78 754	770	94 467	10 120
Tehuitzingo	14 223	7 658	0	5 858	707
Tenampulco	11 599	6 434	0	4 862	303
Teopantlán	7 072	4 295	0	2 541	236
Teotlalco	5 219	2 583	0	2 437	200
Tepanco de López	23 829	10 447	0	12 133	1 250
Tepango de Rodríguez	8 721	4 298	0	3 959	464
Tepatlaxco de Hidalgo	9 879	4 085	23	5 128	643
Tepeaca	68 333	29 767	13	33 803	4 750
Tepemaxalco	2 447	987	0	1 370	90

(Continúa)

INEGI. Anuario estadístico y geográfico de Puebla 2015.

Principales características de los apoyos emitidos a través del programa PROSPERA por municipio 2014

Cuadro 24.11
2a. parte y última

Municipio	Monto de los apoyos económicos emitidos (Miles de pesos)				
	Total	Alimentación c/	Adultos mayores	Educación d/	Infantil
Tepeojuma	6 938	3 269	0	3 377	292
Tepetzintla	22 516	10 940	0	10 490	1 085
Tepexco	11 058	5 531	0	4 765	762
Tepexi de Rodríguez	27 467	13 683	0	12 533	1 251
Tepeyahualco	24 270	12 271	0	10 841	1 158
Tepeyahualco de Cuauhtémoc	3 367	1 404	0	1 831	132
Tetela de Ocampo	38 294	19 126	0	17 518	1 649
Teteles de Avila Castillo	4 570	2 003	0	2 367	199
Teziutlán	47 742	19 239	86	25 284	3 133
Tianguismanalco	10 806	5 134	0	5 192	480
Tilapa	8 812	3 697	0	4 667	449
Tlachichuca	44 013	21 761	0	19 763	2 488
Tlacotepec de Benito Juárez	68 201	31 688	0	32 406	4 107
Tlacuilotepec	38 905	18 975	0	18 568	1 361
Tlahuapan	41 124	18 607	0	20 116	2 401
Tlaltenango	5 884	2 507	0	2 910	467
Tlanepantla	4 601	2 105	0	2 189	306
Tlaola	45 735	22 875	0	20 288	2 571
Tlapacoya	15 211	7 632	0	6 872	707
Tlapanalá	8 231	4 154	0	3 605	472
Tlatlauquitepec	69 109	31 925	0	33 851	3 333
Tlaxco	10 434	5 388	0	4 639	407
Tochimilco	26 368	14 322	0	10 640	1 405
Tochtepec	20 466	9 278	0	9 882	1 305
Totoltepec de Guerrero	2 875	1 709	0	1 065	101
Tulcingo	8 114	4 105	0	3 593	416
Tuzamapan de Galeana	11 539	6 258	0	4 922	359
Tzicatlacoyan	12 323	6 470	0	5 378	474
Venustiano Carranza	34 030	15 659	147	16 740	1 484
Vicente Guerrero	49 684	26 234	0	20 351	3 099
Xayacatlán de Bravo	2 012	1 119	0	824	70
Xicotepec	103 834	45 971	338	52 401	5 124
Xicotlán	1 872	931	0	893	49
Xiutetelco	48 308	23 619	0	21 583	3 106
Xochiapulco	5 876	3 282	0	2 430	164
Xochiltepec	5 165	2 508	0	2 490	166
Xochitlán de Vicente Suárez	21 500	11 810	0	8 497	1 192
Xochitlán Todos Santos	10 847	5 550	0	4 420	877
Yaonáhuac	9 945	4 781	0	4 671	493
Yehualtepec	32 144	14 942	0	15 111	2 091
Zacapala	7 526	3 924	0	3 257	345
Zacapoaxtla	72 648	35 354	0	33 185	4 110
Zacatlán	97 337	43 482	64	48 466	5 325
Zapotitlán	14 287	6 598	0	7 114	575
Zapotitlán de Méndez	9 371	4 600	0	4 363	409
Zaragoza	14 117	6 264	6	7 105	741
Zautla	32 662	16 778	0	14 356	1 527

(Continúa)

INEGI. Anuario estadístico y geográfico de Puebla 2015.

Principales características de los apoyos emitidos a través del programa PROSPERA por municipio 2014

Cuadro 24.11
2a. parte y última

Municipio	Monto de los apoyos económicos emitidos (Miles de pesos)				
	Total	Alimentación c/	Adultos mayores	Educación d/	Infantil
Zihuateutla	25 206	12 489	0	11 769	948
Zinacatepec	15 717	7 153	67	7 596	902
Zongozotla	7 434	4 143	0	2 903	388
Zoquiapan	5 488	2 999	0	2 343	147
Zoquitlán	43 406	23 230	0	17 670	2 506

<10/10>

Nota: PROSPERA es un programa de inclusión social que articula y coordina la oferta institucional de programas y acciones de política social, incluyendo aquellas relacionadas con el fomento productivo, generación de ingresos, bienestar económico, inclusión financiera y laboral, educación, alimentación y salud, dirigida a la población que se encuentre en situación de pobreza extrema, bajo esquemas de corresponsabilidad que les permitan a las familias mejorar sus condiciones de vida y aseguren el disfrute de sus derechos sociales y el acceso al desarrollo social con igualdad de oportunidades. Este programa sustituyó al que anteriormente se denominaba Programa de Desarrollo Humano Oportunidades a partir del 5 de septiembre de 2014, sin embargo continuó operando bajo las reglas de operación de Oportunidades hasta en tanto fueran emitidas las nuevas reglas de operación.

a/ Datos referidos al 31 de diciembre.

b/ Incluye Beneficiarios Apoyo Infantil para miembros de 0 a 9 años. Datos referidos al 31 de diciembre.

c/ Incluye Alimentario Complementario orientado a compensar el alza inflacionaria de los alimentos.

d/ Comprende becas educativas y apoyo para útiles escolares de la modalidad escolarizada.

Fuente: SEDESOL. PROSPERA Programa de Inclusión Social.

Principales características de los apoyos emitidos a través del Programa de Apoyo Alimentario por municipio 2013 y 2014

Cuadro 24.12
1a. parte

Municipio	Localidades beneficiarias a/	Familias beneficiarias a/	Infantil b/	Total de beneficiarios a/	Localidades transición c/	Familias transición c/	Integrantes transición c/
2013							
Estado	**2 252**	**41 230**	**18 033**	**113 347**	**417**	**12 423**	**55 337**
Acajete	13	113	178	549	2	201	953
Acateno	8	13	9	55	1	9	44
Acatlán	8	22	6	72	2	18	80
Acatzingo	12	83	133	389	1	33	155
Acteopan	2	7	0	25	1	8	33
Ahuacatlán	8	14	13	44	3	24	78
Ahuatlán	3	5	11	25	0	0	0
Ahuazotepec	3	5	8	21	1	18	95
Ahuehuetitla	0	0	0	0	0	0	0
Ajalpan	68	2 638	70	4 194	9	119	470
Albino Zertuche	3	7	6	21	0	0	0
Aljojuca	1	2	1	9	1	7	30
Altepexi	2	27	22	122	1	12	26
Amixtlán	3	15	18	54	1	9	41
Amozoc	21	252	259	1 052	2	495	2 227
Aquixtla	5	6	10	26	0	0	0
Atempan	17	867	62	1 561	4	30	137
Atexcal	5	9	5	28	0	0	0
Atlequizayan	1	2	0	4	0	0	0
Atlixco	90	3 794	709	8 263	6	304	1 407

(Continúa)

<1/18>

INEGI. Anuario estadístico y geográfico de Puebla 2015.

Principales características de los apoyos emitidos a través del Programa de Apoyo Alimentario por municipio 2013 y 2014

Cuadro 24.12
1a. parte

Municipio	Localidades beneficiarias a/	Familias beneficiarias a/	Infantil b/	Total de beneficiarios a/	Localidades transición c/	Familias transición c/	Integrantes transición c/
Atoyatempan	4	45	77	213	0	0	0
Atzala	0	0	0	0	0	0	0
Atzitzihuacán	10	49	45	192	1	5	26
Atzitzintla	5	10	17	46	0	0	0
Axutla	0	0	0	0	1	7	40
Ayotoxco de Guerrero	12	29	5	73	2	46	165
Calpan	5	320	191	1 266	2	35	170
Caltepec	8	13	7	44	0	0	0
Camocuautla	4	80	0	117	0	0	0
Cañada Morelos	11	39	48	185	1	25	129
Caxhuacan	2	23	35	93	1	45	176
Chalchicomula de Sesma	13	81	126	348	4	36	165
Chapulco	3	10	0	36	1	21	77
Chiautla	6	13	7	41	2	20	67
Chiautzingo	5	264	267	1 248	3	206	987
Chichiquila	18	64	96	329	0	0	0
Chiconcuautla	8	34	52	138	1	19	64
Chietla	9	92	110	389	1	99	428
Chigmecatitlán	0	0	0	0	1	28	107
Chignahuapan	43	127	149	504	5	42	174
Chignautla	17	158	250	716	1	62	256
Chila	3	5	1	16	1	12	26
Chila de la Sal	1	1	0	2	0	0	0
Chilchotla	12	130	175	572	4	73	377
Chinantla	1	1	0	2	1	14	70
Coatepec	0	0	0	0	0	0	0
Coatzingo	4	7	9	34	1	7	36
Cohetzala	1	1	0	2	0	0	0
Cohuecan	4	22	22	85	2	13	61
Coronango	9	436	576	2 085	1	53	239
Coxcatlán	14	66	78	249	2	159	533
Coyomeapan	9	13	7	36	2	52	149
Coyotepec	1	2	0	5	1	5	24
Cuapiaxtla de Madero	4	12	20	63	0	0	0
Cuautempan	7	15	22	60	2	15	58
Cuautinchán	10	21	29	100	2	17	57
Cuautlancingo	8	241	217	1 094	4	670	3 284
Cuayuca de Andrade	4	7	6	26	1	8	38
Cuetzalan del Progreso	59	177	251	722	16	229	929
Cuyoaco	11	77	122	356	1	15	78
Domingo Arenas	2	17	11	72	1	168	754
Eloxochitlán	34	797	15	1 176	1	35	91
Epatlán	5	13	26	62	0	0	0
Esperanza	8	192	254	828	1	10	36
Francisco Z. Mena	22	44	20	126	4	25	86
General Felipe Ángeles	5	50	68	239	2	78	379
Guadalupe	5	6	7	24	2	19	64
Guadalupe Victoria	12	44	37	156	1	8	42
Hermenegildo Galeana	9	12	7	38	4	25	67
Honey	4	6	6	18	1	6	31
Huaquechula	20	222	287	962	3	66	291
Huatlatlauca	10	11	14	52	2	19	104
Huauchinango	52	1 467	38	2 516	10	103	453
Huehuetla	5	11	11	37	7	60	239
Huehuetlán el Chico	5	29	6	82	1	12	51
Huehuetlán el Grande	5	27	44	127	1	11	21
Huejotzingo	20	103	134	475	9	585	2 565

(Continúa)

INEGI. Anuario estadístico y geográfico de Puebla 2015.

Principales características de los apoyos emitidos a través del Programa de Apoyo Alimentario por municipio 2013 y 2014

Cuadro 24.12
1a. parte

Municipio	Localidades beneficiarias a/	Familias beneficiarias a/	Infantil b/	Total de beneficiarios a/	Localidades transición c/	Familias transición c/	Integrantes transición c/
Hueyapan	4	53	80	246	5	107	482
Hueytamalco	43	88	123	358	11	88	351
Hueytlalpan	6	13	23	51	1	16	52
Huitzilan de Serdán	23	762	9	1 132	1	5	16
Huitziltepec	1	42	82	221	0	0	0
Ixcamilpa de Guerrero	3	5	3	16	0	0	0
Ixcaquixtla	4	6	2	28	0	0	0
Ixtacamaxtitlán	32	79	104	328	8	49	174
Ixtepec	7	30	33	124	3	82	285
Izúcar de Matamoros	14	113	108	491	2	11	39
Jalpan	16	32	25	103	3	34	103
Jolalpan	5	11	8	34	0	0	0
Jonotla	7	12	17	42	2	26	104
Jopala	7	23	4	83	2	36	131
Juan C. Bonilla	7	262	240	1 171	2	208	1 016
Juan Galindo	5	36	43	144	1	25	91
Juan N. Méndez	5	18	29	89	1	9	42
Lafragua	3	10	4	53	1	12	55
La Magdalena Tlatlauquitepec	1	4	4	13	0	0	0
Libres	22	72	96	304	3	84	393
Los Reyes de Juárez	7	86	63	426	0	0	0
Mazapiltepec de Juárez	4	8	5	20	0	0	0
Mixtla	0	0	0	0	1	7	34
Molcaxac	3	10	15	40	1	10	47
Naupan	5	12	11	35	3	25	132
Nauzontla	4	17	15	60	4	37	167
Nealtican	1	154	233	732	1	84	417
Nicolás Bravo	7	106	89	368	1	7	37
Nopalucan	9	26	7	133	2	15	68
Ocotepec	2	4	0	14	1	12	62
Ocoyucan	19	156	205	734	2	65	318
Olintla	13	47	74	196	6	100	370
Oriental	13	511	676	2 134	1	84	395
Pahuatlán	8	87	129	375	1	17	83
Palmar de Bravo	22	54	44	213	1	5	23
Pantepec	11	29	29	125	0	0	0
Petlalcingo	5	9	2	34	0	0	0
Piaxtla	2	3	0	18	3	19	65
Puebla	75	6 874	2 059	17 988	6	660	3 181
Quecholac	16	213	208	973	2	15	67
Quimixtlán	21	51	23	168	1	8	13
Rafael Lara Grajales	2	13	21	58	2	14	91
San Andrés Cholula	12	1 992	212	4 297	6	287	1 450
San Antonio Cañada	9	441	25	820	0	0	0
San Diego la Mesa Tochimiltzingo	1	1	0	4	2	15	46
San Felipe Teotlalcingo	4	248	321	1 024	1	31	166
San Felipe Tepatlán	3	4	2	14	0	0	0
San Gabriel Chilac	2	8	5	31	0	0	0
San Gregorio Atzompa	3	72	52	294	1	93	449
San Jerónimo Tecuanipan	3	38	54	190	2	48	237
San Jerónimo Xayacatlán	1	1	0	5	1	5	26
San José Chiapa	6	13	6	56	3	33	65
San José Miahuatlán	1	38	34	147	1	21	72
San Juan Atenco	0	0	0	0	0	0	0
San Juan Atzompa	1	1	0	3	0	0	0
San Martín Texmelucan	20	657	739	2 902	6	834	3 827

(Continúa)

INEGI. Anuario estadístico y geográfico de Puebla 2015.

Principales características de los apoyos emitidos a través del Programa de Apoyo Alimentario por municipio 2013 y 2014

Cuadro 24.12
1a. parte

Municipio	Localidades beneficiarias a/	Familias beneficiarias a/	Infantil b/	Total de beneficiarios a/	Localidades transición c/	Familias transición c/	Integrantes transición c/
San Martín Totoltepec	0	0	0	0	0	0	0
San Matías Tlalancaleca	13	163	216	742	3	319	1 371
San Miguel Ixitlán	2	6	4	17	1	13	24
San Miguel Xoxtla	1	1	1	6	1	8	29
San Nicolás Buenos Aires	5	203	291	845	0	0	0
San Nicolás de los Ranchos	7	186	233	861	4	64	276
San Pablo Anicano	3	9	10	31	0	0	0
San Pedro Cholula	4	311	396	1 528	3	528	2 683
San Pedro Yeloixtlahuaca	1	1	0	2	1	10	47
San Salvador el Seco	22	85	70	315	0	0	0
San Salvador el Verde	13	304	419	1 508	3	248	1 241
San Salvador Huixcolotla	5	45	6	108	0	0	0
San Sebastián Tlacotepec	17	36	35	112	1	6	25
Santa Catarina Tlaltempan	0	0	0	0	1	28	102
Santa Inés Ahuatempan	5	10	3	26	0	0	0
Santa Isabel Cholula	4	15	22	72	2	65	349
Santiago Miahuatlán	9	275	455	1 384	3	134	618
Santo Tomás Hueyotlipan	0	0	0	0	0	0	0
Soltepec	4	15	3	60	0	0	0
Tecali de Herrera	11	51	22	145	1	20	98
Tecamachalco	20	201	229	910	1	30	143
Tecomatlán	11	49	48	213	1	7	34
Tehuacán	63	4 464	243	9 408	5	423	1 985
Tehuitzingo	11	26	20	84	1	5	13
Tenampulco	15	42	56	175	3	27	106
Teopantlán	6	58	25	171	0	0	0
Teotlalco	4	12	4	32	0	0	0
Tepanco de López	11	45	39	180	2	12	64
Tepango de Rodríguez	3	8	5	29	1	5	14
Tepatlaxco de Hidalgo	1	2	4	9	1	256	1 261
Tepeaca	17	165	266	795	5	141	729
Tepemaxalco	1	1	0	4	0	0	0
Tepeojuma	5	23	34	111	0	0	0
Tepetzintla	10	18	12	66	1	6	8
Tepexco	4	7	12	34	1	14	28
Tepexi de Rodríguez	14	92	90	365	0	0	0
Tepeyahualco	7	9	9	38	0	0	0
Tepeyahualco de Cuauhtémoc	2	21	37	95	1	5	31
Tetela de Ocampo	13	32	51	137	4	53	235
Teteles de Avila Castillo	1	1	0	2	0	0	0
Teziutlán	9	24	32	123	3	298	1 400
Tianguismanalco	5	187	187	771	3	71	324
Tilapa	2	4	4	16	1	6	24
Tlachichuca	20	60	26	241	2	12	47
Tlacotepec de Benito Juárez	20	109	86	422	0	0	0
Tlacuilotepec	18	82	77	307	4	60	200
Tlahuapan	14	414	396	1 779	6	131	609
Tlaltenango	4	50	34	171	1	10	51
Tlanepantla	3	40	69	201	0	0	0
Tlaola	22	175	160	542	8	93	159
Tlapacoya	6	6	6	23	1	6	26
Tlapanalá	2	6	11	27	1	7	33
Tlatlauquitepec	38	99	132	435	8	199	915
Tlaxco	4	7	2	25	1	5	24
Tochimilco	10	229	185	892	2	14	61
Tochtepec	11	30	5	102	0	0	0
Totoltepec de Guerrero	1	2	0	2	0	0	0

(Continúa)

INEGI. Anuario estadístico y geográfico de Puebla 2015.

Principales características de los apoyos emitidos a través del Programa de Apoyo Alimentario por municipio 2013 y 2014

Cuadro 24.12
1a. parte

Municipio	Localidades beneficiarias a/	Familias beneficiarias a/	Infantil b/	Total de beneficiarios a/	Localidades transición c/	Familias transición c/	Integrantes transición c/
Tulcingo	2	11	10	44	1	6	11
Tuzamapan de Galeana	6	10	10	31	1	14	59
Tzicatlacoyan	2	4	4	14	2	33	163
Venustiano Carranza	11	31	21	108	3	48	168
Vicente Guerrero	41	1 611	14	2 658	1	7	28
Xayacatlán de Bravo	1	1	0	2	1	14	62
Xicotepec	63	1 689	201	3 223	12	364	1 308
Xicotlán	1	3	3	13	0	0	0
Xiutetelco	22	132	219	615	8	194	844
Xochiapulco	7	23	20	84	1	6	28
Xochiltepec	2	3	4	11	0	0	0
Xochitlán de Vicente Suárez	10	40	65	184	1	6	28
Xochitlán Todos Santos	1	38	40	178	1	26	111
Yaonáhuac	8	16	17	71	5	35	148
Yehualtepec	11	99	134	443	2	23	101
Zacapala	7	13	18	60	3	25	79
Zacapoaxtla	21	119	133	511	6	117	464
Zacatlán	27	59	66	248	7	68	280
Zapotitlán	14	17	6	69	0	0	0
Zapotitlán de Méndez	3	3	3	14	0	0	0
Zaragoza	9	85	82	362	1	15	71
Zautla	14	23	20	95	3	74	350
Zihuateutla	13	26	8	60	2	23	41
Zinacatepec	4	147	159	607	0	0	0
Zongozotla	1	10	10	34	1	70	253
Zoquiapan	3	6	3	20	2	18	71
Zoquitlán	43	1 223	64	2 236	0	0	0
2014							
Estado	**1 058**	**50 616**	**15 003**	**104 058**	**0**	**0**	**0**
Acajete	7	54	67	244	0	0	0
Acateno	0	0	0	0	0	0	0
Acatlán	2	2	0	8	0	0	0
Acatzingo	6	20	8	87	0	0	0
Acteopan	1	8	0	27	0	0	0
Ahuacatlán	2	6	2	17	0	0	0
Ahuatlán	1	3	3	17	0	0	0
Ahuazotepec	0	0	0	0	0	0	0
Ahuehuetitla	0	0	0	0	0	0	0
Ajalpan	61	2 971	1 341	4 847	0	0	0
Albino Zertuche	2	6	0	10	0	0	0
Aljojuca	1	1	0	2	0	0	0
Altepexi	1	10	4	44	0	0	0
Amixtlán	1	12	15	49	0	0	0
Amozoc	6	75	45	327	0	0	0
Aquixtla	3	7	0	29	0	0	0
Atempan	17	1 038	540	1 811	0	0	0
Atexcal	3	6	0	17	0	0	0
Atlequizayan	1	3	0	10	0	0	0
Atlixco	66	3 494	1 371	6 517	0	0	0
Atoyatempan	4	29	44	132	0	0	0
Atzala	0	0	0	0	0	0	0
Atzitzihuacán	3	17	3	55	0	0	0
Atzitzintla	1	2	0	10	0	0	0
Axutla	0	0	0	0	0	0	0

(Continúa)

INEGI. Anuario estadístico y geográfico de Puebla 2015.

Principales características de los apoyos emitidos a través del Programa de Apoyo Alimentario por municipio 2013 y 2014

Cuadro 24.12
1a. parte

Municipio	Localidades beneficiarias a/	Familias beneficiarias a/	Infantil b/	Total de beneficiarios a/	Localidades transición c/	Familias transición c/	Integrantes transición c/
Ayotoxco de Guerrero	1	1	0	3	0	0	0
Calpan	3	8	0	31	0	0	0
Caltepec	1	5	0	8	0	0	0
Camocuautla	5	99	49	156	0	0	0
Cañada Morelos	4	18	5	87	0	0	0
Caxhuacan	1	8	3	24	0	0	0
Chalchicomula de Sesma	3	8	1	37	0	0	0
Chapulco	1	10	0	45	0	0	0
Chiautla	1	1	0	6	0	0	0
Chiautzingo	3	53	53	262	0	0	0
Chichiquila	5	9	0	41	0	0	0
Chiconcuautla	1	1	0	7	0	0	0
Chietla	5	34	21	128	0	0	0
Chigmecatitlán	0	0	0	0	0	0	0
Chignahuapan	6	44	24	152	0	0	0
Chignautla	5	30	38	148	0	0	0
Chila	2	5	0	20	0	0	0
Chila de la Sal	1	1	0	2	0	0	0
Chilchotla	3	34	33	167	0	0	0
Chinantla	1	1	0	4	0	0	0
Coatepec	1	1	0	8	0	0	0
Coatzingo	1	1	0	2	0	0	0
Cohetzala	1	1	0	2	0	0	0
Cohuecan	1	18	30	74	0	0	0
Coronango	8	173	192	803	0	0	0
Coxcatlán	4	5	0	14	0	0	0
Coyomeapan	2	3	0	10	0	0	0
Coyotepec	1	4	0	9	0	0	0
Cuapiaxtla de Madero	4	10	10	56	0	0	0
Cuautempan	1	3	8	12	0	0	0
Cuautinchán	1	8	16	36	0	0	0
Cuautlancingo	6	196	166	888	0	0	0
Cuayuca de Andrade	1	1	3	6	0	0	0
Cuetzalan del Progreso	11	39	36	155	0	0	0
Cuyoaco	5	7	2	23	0	0	0
Domingo Arenas	1	1	0	2	0	0	0
Eloxochitlán	35	787	383	1 198	0	0	0
Epatlán	1	7	7	33	0	0	0
Esperanza	1	5	0	21	0	0	0
Francisco Z. Mena	4	4	0	15	0	0	0
General Felipe Ángeles	5	17	4	81	0	0	0
Guadalupe	1	2	2	10	0	0	0
Guadalupe Victoria	4	16	16	72	0	0	0
Hermenegildo Galeana	2	3	0	9	0	0	0
Honey	2	4	4	12	0	0	0
Huaquechula	4	58	41	258	0	0	0
Huatlatlauca	0	0	0	0	0	0	0
Huauchinango	42	1 498	453	2 566	0	0	0
Huehuetla	2	7	0	21	0	0	0
Huehuetlán el Chico	1	5	2	22	0	0	0
Huehuetlán el Grande	3	7	0	20	0	0	0
Huejotzingo	4	15	8	72	0	0	0
Hueyapan	2	29	31	119	0	0	0
Hueytamalco	0	0	0	0	0	0	0
Hueytlalpan	1	1	0	3	0	0	0
Huitzilan de Serdán	24	860	369	1 267	0	0	0
Huitziltepec	1	44	81	237	0	0	0

(Continúa)

INEGI. Anuario estadístico y geográfico de Puebla 2015.

Principales características de los apoyos emitidos a través del Programa de Apoyo Alimentario por municipio 2013 y 2014

Cuadro 24.12
1a. parte

Municipio	Localidades beneficiarias a/	Familias beneficiarias a/	Infantil b/	Total de beneficiarios a/	Localidades transición c/	Familias transición c/	Integrantes transición c/
Ixcamilpa de Guerrero	1	3	2	18	0	0	0
Ixcaquixtla	3	4	2	20	0	0	0
Ixtacamaxtitlán	7	17	14	70	0	0	0
Ixtepec	1	5	0	20	0	0	0
Izúcar de Matamoros	7	26	13	119	0	0	0
Jalpan	3	3	1	10	0	0	0
Jolalpan	2	2	0	5	0	0	0
Jonotla	1	1	0	3	0	0	0
Jopala	4	14	0	48	0	0	0
Juan C. Bonilla	1	4	0	17	0	0	0
Juan Galindo	1	1	0	4	0	0	0
Juan N. Méndez	1	1	0	2	0	0	0
Lafragua	2	3	0	9	0	0	0
La Magdalena Tlatlauquitepec	1	4	4	13	0	0	0
Libres	4	9	0	29	0	0	0
Los Reyes de Juárez	4	76	88	404	0	0	0
Mazapiltepec de Juárez	1	3	2	9	0	0	0
Mixtla	0	0	0	0	0	0	0
Molcaxac	0	0	0	0	0	0	0
Naupan	2	7	0	18	0	0	0
Nauzontla	1	4	1	14	0	0	0
Nealtican	1	3	0	14	0	0	0
Nicolás Bravo	4	97	96	342	0	0	0
Nopalucan	2	26	1	134	0	0	0
Ocotepec	0	0	0	0	0	0	0
Ocoyucan	10	25	5	104	0	0	0
Olintla	2	3	3	8	0	0	0
Oriental	1	29	33	111	0	0	0
Pahuatlán	2	4	1	17	0	0	0
Palmar de Bravo	13	44	29	219	0	0	0
Pantepec	3	5	0	19	0	0	0
Petlalcingo	3	4	0	26	0	0	0
Piaxtla	1	2	0	15	0	0	0
Puebla	90	24 814	2 247	49 126	0	0	0
Quecholac	5	50	7	219	0	0	0
Quimixtlán	12	22	5	89	0	0	0
Rafael Lara Grajales	1	3	7	15	0	0	0
San Andrés Cholula	12	2 040	830	4 269	0	0	0
San Antonio Cañada	9	440	308	821	0	0	0
San Diego la Mesa Tochimiltzingo	0	0	0	0	0	0	0
San Felipe Teotlalcingo	4	164	167	630	0	0	0
San Felipe Tepatlán	1	1	1	6	0	0	0
San Gabriel Chilac	1	2	3	12	0	0	0
San Gregorio Atzompa	1	6	1	38	0	0	0
San Jerónimo Tecuanipan	0	0	0	0	0	0	0
San Jerónimo Xayacatlán	0	0	0	0	0	0	0
San José Chiapa	2	7	1	28	0	0	0
San José Miahuatlán	2	9	0	36	0	0	0
San Juan Atenco	0	0	0	0	0	0	0
San Juan Atzompa	1	1	3	5	0	0	0
San Martín Texmelucan	4	41	19	189	0	0	0
San Martín Totoltepec	1	2	0	9	0	0	0
San Matías Tlalancaleca	3	27	16	122	0	0	0
San Miguel Ixitlán	1	4	4	15	0	0	0
San Miguel Xoxtla	0	0	0	0	0	0	0
San Nicolás Buenos Aires	4	10	2	41	0	0	0

(Continúa)

INEGI. Anuario estadístico y geográfico de Puebla 2015.

Principales características de los apoyos emitidos a través del Programa de Apoyo Alimentario por municipio 2013 y 2014

Cuadro 24.12
1a. parte

Municipio	Localidades beneficiarias a/	Familias beneficiarias a/	Infantil b/	Total de beneficiarios a/	Localidades transición c/	Familias transición c/	Integrantes transición c/
San Nicolás de los Ranchos	3	7	4	32	0	0	0
San Pablo Anicano	1	2	0	9	0	0	0
San Pedro Cholula	2	6	3	27	0	0	0
San Pedro Yeloixtlahuaca	0	0	0	0	0	0	0
San Salvador el Seco	4	7	2	37	0	0	0
San Salvador el Verde	9	269	356	1 323	0	0	0
San Salvador Huixcolotla	1	1	1	4	0	0	0
San Sebastián Tlacotepec	4	12	10	32	0	0	0
Santa Catarina Tlaltempan	1	2	0	9	0	0	0
Santa Inés Ahuatempan	1	6	0	24	0	0	0
Santa Isabel Cholula	0	0	0	0	0	0	0
Santiago Miahuatlán	9	287	400	1 429	0	0	0
Santo Tomás Hueyotlipan	2	3	0	10	0	0	0
Soltepec	1	7	3	27	0	0	0
Tecali de Herrera	2	4	1	12	0	0	0
Tecamachalco	7	52	27	243	0	0	0
Tecomatlán	1	31	52	149	0	0	0
Tehuacán	54	4 617	2 189	8 705	0	0	0
Tehuitzingo	1	1	0	4	0	0	0
Tenampulco	3	3	1	13	0	0	0
Teopantlán	1	2	0	12	0	0	0
Teotlalco	1	2	0	7	0	0	0
Tepanco de López	3	21	2	91	0	0	0
Tepango de Rodríguez	1	9	0	41	0	0	0
Tepatlaxco de Hidalgo	0	0	0	0	0	0	0
Tepeaca	5	25	11	130	0	0	0
Tepemaxalco	1	3	1	15	0	0	0
Tepeojuma	1	3	0	12	0	0	0
Tepetzintla	3	8	0	34	0	0	0
Tepexco	3	8	4	37	0	0	0
Tepexi de Rodríguez	1	1	0	6	0	0	0
Tepeyahualco	2	3	3	15	0	0	0
Tepeyahualco de Cuauhtémoc	1	20	34	91	0	0	0
Tetela de Ocampo	2	2	0	9	0	0	0
Teteles de Avila Castillo	0	0	0	0	0	0	0
Teziutlán	9	26	14	112	0	0	0
Tianguismanalco	3	11	2	35	0	0	0
Tilapa	2	5	0	19	0	0	0
Tlachichuca	4	6	0	29	0	0	0
Tlacotepec de Benito Juárez	10	45	16	174	0	0	0
Tlacuilotepec	4	55	57	218	0	0	0
Tlahuapan	5	18	2	88	0	0	0
Tlaltenango	3	3	0	11	0	0	0
Tlanepantla	1	4	0	26	0	0	0
Tlaola	8	22	2	53	0	0	0
Tlapacoya	2	2	0	10	0	0	0
Tlapanalá	2	2	2	15	0	0	0
Tlatlauquitepec	8	34	40	165	0	0	0
Tlaxco	1	3	0	10	0	0	0
Tochimilco	4	12	2	53	0	0	0
Tochtepec	3	16	4	77	0	0	0
Totoltepec de Guerrero	0	0	0	0	0	0	0
Tulcingo	1	2	0	10	0	0	0
Tuzamapan de Galeana	1	2	0	7	0	0	0
Tzicatlacoyan	1	3	0	10	0	0	0
Venustiano Carranza	0	0	0	0	0	0	0
Vicente Guerrero	38	1 704	870	2 836	0	0	0

(Continúa)

INEGI. Anuario estadístico y geográfico de Puebla 2015.

Principales características de los apoyos emitidos a través del Programa de Apoyo Alimentario por municipio 2013 y 2014

Cuadro 24.12
1a. parte

Municipio	Localidades beneficiarias a/	Familias beneficiarias a/	Infantil b/	Total de beneficiarios a/	Localidades transición c/	Familias transición c/	Integrantes transición c/
Xayacatlán de Bravo	0	0	0	0	0	0	0
Xicotepec	46	1 784	523	3 200	0	0	0
Xicotlán	1	3	5	14	0	0	0
Xiutetelco	4	11	1	58	0	0	0
Xochiapulco	4	10	10	48	0	0	0
Xochiltepec	1	3	4	16	0	0	0
Xochitlán de Vicente Suárez	5	24	7	102	0	0	0
Xochitlán Todos Santos	1	28	14	125	0	0	0
Yaonáhuac	1	4	3	18	0	0	0
Yehualtepec	3	18	0	87	0	0	0
Zacapala	0	0	0	0	0	0	0
Zacapoaxtla	9	46	35	221	0	0	0
Zacatlán	6	28	26	126	0	0	0
Zapotitlán	1	1	0	2	0	0	0
Zapotitlán de Méndez	2	2	0	6	0	0	0
Zaragoza	2	6	4	25	0	0	0
Zautla	3	5	2	20	0	0	0
Zihuateutla	4	5	6	27	0	0	0
Zinacatepec	4	52	39	188	0	0	0
Zongozotla	1	1	0	3	0	0	0
Zoquiapan	2	3	3	11	0	0	0
Zoquitlán	45	1 137	756	1 979	0	0	0

<9/18>

Principales características de los apoyos emitidos a través del Programa de Apoyo Alimentario por municipio 2013 y 2014

Cuadro 24.12
2a. parte y última

Municipio	Monto de los apoyos económicos emitidos (Miles de pesos)			
	Total	Alimentación d/	Infantil b/	En transición e/
2013				
Estado	**199 836**	**148 615**	**25 131**	**26 089**
Acajete	1 949	1 351	252	346
Acateno	127	99	12	16
Acatlán	214	167	15	32
Acatzingo	734	527	148	58
Acteopan	63	44	5	14
Ahuacatlán	219	156	21	42
Ahuatlán	37	29	8	0
Ahuazotepec	146	90	24	32
Ahuehuetitla	0	0	0	0
Ajalpan	2 886	2 214	141	531
Albino Zertuche	45	41	4	0
Aljojuca	56	36	7	12
Altepexi	230	185	24	21
Amixtlán	145	112	18	15
Amozoc	4 884	3 323	696	864
Aquixtla	39	31	8	0

(Continúa)

<10/18>

INEGI. Anuario estadístico y geográfico de Puebla 2015.

Principales características de los apoyos emitidos a través del Programa de Apoyo Alimentario por municipio 2013 y 2014

Cuadro 24.12
2a. parte y última

Municipio	Monto de los apoyos económicos emitidos (Miles de pesos)			
	Total	Alimentación d/	Infantil b/	En transición e/
Atempan	1 198	919	100	179
Atexcal	53	49	3	0
Atlequizayan	11	11	0	0
Atlixco	8 598	6 631	924	1 043
Atoyatempan	320	250	70	0
Atzala	0	0	0	0
Atzitzihuacán	317	260	48	9
Atzitzintla	65	51	14	0
Axutla	38	25	1	12
Ayotoxco de Guerrero	445	318	46	81
Calpan	2 204	1 871	274	59
Caltepec	77	68	9	0
Camocuautla	84	70	0	14
Cañada Morelos	373	264	65	44
Caxhuacan	444	277	88	79
Chalchicomula de Sesma	825	623	138	63
Chapulco	175	137	1	37
Chiautla	180	131	14	35
Chiautzingo	2 809	2 121	325	363
Chichiquila	399	312	88	0
Chiconcuautla	332	243	55	33
Chietla	1 206	861	174	171
Chigmecatitlán	180	107	23	49
Chignahuapan	1 087	838	175	74
Chignautla	1 519	1 090	320	109
Chila	104	79	4	21
Chila de la Sal	5	5	0	0
Chilchotla	1 401	957	315	128
Chinantla	83	52	6	25
Coatepec	0	0	0	0
Coatzingo	90	68	10	12
Cohetzala	10	10	0	0
Cohuecan	207	145	40	21
Coronango	3 103	2 535	475	93
Coxcatlán	1 354	955	118	280
Coyomeapan	367	254	22	91
Coyotepec	32	21	2	9
Cuapiaxtla de Madero	79	64	15	0
Cuautempan	195	136	33	26
Cuautinchán	236	174	31	30
Cuautlancingo	5 293	3 604	528	1 162
Cuayuca de Andrade	93	68	10	14
Cuetzalan del Progreso	2 701	1 791	506	403
Cuyoaco	615	466	122	26
Domingo Arenas	1 066	690	80	296
Eloxochitlán	1 119	899	22	198
Epatlán	91	68	24	0
Esperanza	1 397	1 084	295	18
Francisco Z. Mena	414	325	45	44
General Felipe Ángeles	772	553	82	137
Guadalupe	146	101	11	33
Guadalupe Victoria	328	259	57	12
Hermenegildo Galeana	215	156	15	44
Honey	76	55	11	11
Huaquechula	1 870	1 377	379	114
Huatlatlauca	196	135	27	34

(Continúa)

INEGI. Anuario estadístico y geográfico de Puebla 2015.

Principales características de los apoyos emitidos a través del Programa de Apoyo Alimentario por municipio 2013 y 2014

Cuadro 24.12
2a. parte y última

Municipio	Monto de los apoyos económicos emitidos (Miles de pesos)			
	Total	Alimentación d/	Infantil b/	En transición e/
Huauchinango	1 903	1 457	85	361
Huehuetla	444	269	69	106
Huehuetlán el Chico	222	187	14	21
Huehuetlán el Grande	249	190	40	18
Huejotzingo	4 195	2 689	489	1 017
Hueyapan	1 072	667	220	185
Hueytamalco	1 147	785	209	153
Hueytlalpan	200	128	43	28
Huitzilan de Serdán	966	803	14	150
Huitziltepec	283	223	60	0
Ixcamilpa de Guerrero	29	26	3	0
Ixcaquixtla	28	26	2	0
Ixtacamaxtitlán	806	587	133	86
Ixtepec	738	462	132	144
Izúcar de Matamoros	757	618	119	19
Jalpan	429	323	48	59
Jolalpan	64	58	6	0
Jonotla	256	169	41	46
Jopala	356	264	31	62
Juan C. Bonilla	2 826	2 154	311	361
Juan Galindo	409	275	91	44
Juan N. Méndez	183	136	32	16
Lafragua	142	100	20	21
La Magdalena Tlatlauquitepec	21	18	3	0
Libres	976	675	155	146
Los Reyes de Juárez	508	474	33	0
Mazapiltepec de Juárez	41	38	3	0
Mixtla	44	26	6	12
Molcaxac	132	92	22	18
Naupan	215	155	18	42
Nauzontla	353	226	62	65
Nealtican	1 613	1 134	336	143
Nicolás Bravo	727	595	120	12
Nopalucan	234	195	12	26
Ocotepec	82	49	11	21
Ocoyucan	1 436	1 068	254	114
Olintla	975	620	181	175
Oriental	4 190	3 064	978	148
Pahuatlán	640	513	97	30
Palmar de Bravo	345	296	40	9
Pantepec	179	158	22	0
Petlalcingo	52	48	3	0
Piaxtla	114	78	2	33
Puebla	18 495	15 477	889	2 129
Quecholac	1 204	979	198	26
Quimixtlán	347	308	26	14
Rafael Lara Grajales	175	121	29	25
San Andrés Cholula	5 859	3 970	464	1 425
San Antonio Cañada	571	471	26	74
San Diego la Mesa Tochimiltzingo	92	62	3	26
San Felipe Teotlalcingo	1 933	1 457	422	55
San Felipe Tepatlán	23	21	2	0
San Gabriel Chilac	55	50	5	0
San Gregorio Atzompa	1 053	725	166	162
San Jerónimo Tecuanipan	544	373	86	84

(Continúa)

INEGI. Anuario estadístico y geográfico de Puebla 2015.

Principales características de los apoyos emitidos a través del Programa de Apoyo Alimentario por municipio 2013 y 2014

Cuadro 24.12
2a. parte y última

Municipio	Monto de los apoyos económicos emitidos (Miles de pesos)			
	Total	Alimentación d/	Infantil b/	En transición e/
San Jerónimo Xayacatlán	30	18	2	9
San José Chiapa	235	169	8	58
San José Miahuatlán	330	242	51	37
San Juan Atenco	0	0	0	0
San Juan Atzompa	8	8	0	0
San Martín Texmelucan	9 305	6 640	1 215	1 449
San Martín Totoltepec	0	0	0	0
San Matías Tlalancaleca	2 972	2 004	410	559
San Miguel Ixitlán	111	84	4	23
San Miguel Xoxtla	50	35	1	14
San Nicolás Buenos Aires	1 479	1 081	398	0
San Nicolás de los Ranchos	1 601	1 230	258	113
San Pablo Anicano	55	48	7	0
San Pedro Cholula	5 157	3 581	654	922
San Pedro Yeloixtlahuaca	92	72	2	18
San Salvador el Seco	564	459	105	0
San Salvador el Verde	3 377	2 504	438	435
San Salvador Huixcolotla	225	224	1	0
San Sebastián Tlacotepec	259	214	35	11
Santa Catarina Tlaltempan	164	107	8	49
Santa Inés Ahuatempan	59	56	3	0
Santa Isabel Cholula	512	321	80	111
Santiago Miahuatlán	2 714	1 977	501	236
Santo Tomás Hueyotlipan	0	0	0	0
Soltepec	67	62	4	0
Tecali de Herrera	412	344	33	35
Tecamachalco	1 493	1 170	270	53
Tecomatlán	336	289	34	12
Tehuacán	7 986	6 310	479	1 197
Tehuitzingo	177	155	14	9
Tenampulco	470	333	92	46
Teopantlán	345	311	34	0
Teotlalco	56	53	3	0
Tepanco de López	347	275	52	21
Tepango de Rodríguez	73	60	4	9
Tepatlaxco de Hidalgo	1 499	928	129	443
Tepeaca	1 970	1 382	340	248
Tepemaxalco	3	3	0	0
Tepeojuma	142	109	33	0
Tepetzintla	130	110	10	10
Tepexco	118	84	9	25
Tepexi de Rodríguez	598	493	105	0
Tepeyahualco	54	46	8	0
Tepeyahualco de Cuauhtémoc	184	133	42	9
Tetela de Ocampo	544	363	88	93
Teteles de Avila Castillo	5	5	0	0
Teziutlán	2 046	1 227	300	518
Tianguismanalco	1 687	1 285	277	126
Tilapa	57	41	5	11
Tlachichuca	391	335	35	21
Tlacotepec de Benito Juárez	681	593	88	0
Tlacuilotepec	879	633	140	106
Tlahuapan	3 379	2 690	460	229
Tlaltenango	370	306	47	18
Tlanepantla	278	213	65	0
Tlaola	1 566	1 207	198	162

(Continúa)

INEGI. Anuario estadístico y geográfico de Puebla 2015.

Principales características de los apoyos emitidos a través del Programa de Apoyo Alimentario por municipio 2013 y 2014

Cuadro 24.12
2a. parte y última

Municipio	Monto de los apoyos económicos emitidos (Miles de pesos)			
	Total	Alimentación d/	Infantil b/	En transición e/
Tlapacoya	61	45	6	11
Tlapanalá	85	58	14	12
Tlatlauquitepec	1 951	1 277	329	345
Tlaxco	63	50	4	9
Tochimilco	1 556	1 288	244	25
Tochtepec	178	173	5	0
Totoltepec de Guerrero	11	11	0	0
Tulcingo	108	91	7	11
Tuzamapan de Galeana	153	99	29	25
Tzicatlacoyan	235	141	36	58
Venustiano Carranza	464	347	33	84
Vicente Guerrero	1 306	1 099	13	194
Xayacatlán de Bravo	91	63	4	24
Xicotepec	4 661	3 383	484	794
Xicotlán	21	18	2	0
Xiutetelco	2 223	1 418	469	336
Xochiapulco	191	151	29	11
Xochiltepec	19	16	3	0
Xochitlán de Vicente Suárez	305	233	62	11
Xochitlán Todos Santos	407	306	55	46
Yaonáhuac	328	207	63	58
Yehualtepec	803	601	161	40
Zacapala	237	170	23	44
Zacapoaxtla	1 537	1 038	294	205
Zacatlán	768	540	110	117
Zapotitlán	95	91	5	0
Zapotitlán de Méndez	20	18	3	0
Zaragoza	663	525	113	25
Zautla	586	372	83	130
Zihuateutla	305	254	11	40
Zinacatepec	944	793	151	0
Zongozotla	743	503	117	123
Zoquiapan	151	98	21	32
Zoquitlán	1 628	1 363	59	205
2014				
Estado	**189 670**	**124 616**	**24 072**	**40 982**
Acajete	611	348	127	137
Acateno	52	26	4	22
Acatlán	85	47	3	35
Acatzingo	432	224	73	135
Acteopan	41	34	1	5
Ahuacatlán	69	41	8	20
Ahuatlán	27	15	7	5
Ahuazotepec	25	11	4	9
Ahuehuetitla	0	0	0	0
Ajalpan	8 311	6 116	955	1 240
Albino Zertuche	33	27	3	4
Aljojuca	9	4	0	4
Altepexi	125	72	15	38
Amixtlán	87	58	20	9
Amozoc	1 146	598	159	389
Aquixtla	31	17	4	10
Atempan	2 870	2 018	414	438

(Continúa)

INEGI. Anuario estadístico y geográfico de Puebla 2015.

Principales características de los apoyos emitidos a través del Programa de Apoyo Alimentario por municipio 2013 y 2014

Cuadro 24.12
2a. parte y última

Municipio	Monto de los apoyos económicos emitidos (Miles de pesos)			
	Total	Alimentación d/	Infantil b/	En transición e/
Atexcal	43	31	2	9
Atlequizayan	10	10	0	0
Atlixco	11 517	7 993	1 292	2 232
Atoyatempan	263	157	67	38
Atzala	0	0	0	0
Atzitzihuacán	240	142	27	71
Atzitzintla	46	19	8	18
Axutla	0	0	0	0
Ayotoxco de Guerrero	115	62	3	51
Calpan	1 275	602	95	579
Caltepec	57	36	3	18
Camocuautla	253	191	24	39
Cañada Morelos	220	129	25	66
Caxhuacan	111	58	19	35
Chalchicomula de Sesma	359	151	59	149
Chapulco	44	30	0	15
Chiautla	67	40	4	24
Chiautzingo	1 249	675	192	382
Chichiquila	301	140	44	118
Chiconcuautla	157	67	28	62
Chietla	469	270	77	122
Chigmecatitlán	0	0	0	0
Chignahuapan	596	337	88	171
Chignautla	750	359	145	246
Chila	25	19	0	5
Chila de la Sal	5	5	0	0
Chilchotla	619	328	108	184
Chinantla	1	1	0	0
Coatepec	1	1	0	0
Coatzingo	30	13	4	13
Cohetzala	5	5	0	0
Cohuecan	154	101	39	15
Coronango	2 200	1 255	434	511
Coxcatlán	273	125	36	113
Coyomeapan	53	26	4	24
Coyotepec	14	11	0	4
Cuapiaxtla de Madero	71	42	20	9
Cuautempan	77	39	16	22
Cuautinchán	116	62	27	27
Cuautlancingo	1 440	1 108	225	106
Cuayuca de Andrade	30	15	4	11
Cuetzalan del Progreso	842	418	148	275
Cuyoaco	359	164	58	137
Domingo Arenas	109	47	12	51
Eloxochitlán	2 355	1 797	207	351
Epatlán	75	42	19	14
Esperanza	822	351	121	349
Francisco Z. Mena	181	93	9	80
General Felipe Ángeles	236	133	35	68
Guadalupe	30	15	6	9
Guadalupe Victoria	199	117	25	56
Hermenegildo Galeana	55	29	4	22
Honey	32	21	5	5
Huaquechula	1 117	624	173	320
Huatlatlauca	45	19	6	20
Huauchinango	4 020	3 114	255	651

(Continúa)

INEGI. Anuario estadístico y geográfico de Puebla 2015.

Principales características de los apoyos emitidos a través del Programa de Apoyo Alimentario por municipio 2013 y 2014

Cuadro 24.12
2a. parte y última

Municipio	Monto de los apoyos económicos emitidos (Miles de pesos)			
	Total	Alimentación d/	Infantil b/	En transición e/
Huehuetla	58	35	5	18
Huehuetlán el Chico	125	71	5	49
Huehuetlán el Grande	127	60	21	46
Huejotzingo	472	249	70	153
Hueyapan	284	172	60	53
Hueytamalco	410	184	66	160
Hueytlalpan	60	25	11	24
Huitzilan de Serdán	2 374	1 749	270	355
Huitziltepec	292	196	96	0
Ixcamilpa de Guerrero	24	13	3	7
Ixcaquixtla	35	25	3	7
Ixtacamaxtitlán	370	184	60	126
Ixtepec	149	68	23	58
Izúcar de Matamoros	532	279	71	182
Jalpan	143	72	14	56
Jolalpan	51	27	6	18
Jonotla	78	40	15	24
Jopala	98	65	2	31
Juan C. Bonilla	1 118	511	132	475
Juan Galindo	149	67	20	62
Juan N. Méndez	87	35	15	36
Lafragua	49	26	2	21
La Magdalena Tlatlauquitepec	25	20	5	0
Libres	329	157	42	129
Los Reyes de Juárez	536	384	127	25
Mazapiltepec de Juárez	41	28	4	9
Mixtla	0	0	0	0
Molcaxac	46	21	6	18
Naupan	56	34	6	16
Nauzontla	78	40	9	29
Nealtican	688	301	112	275
Nicolás Bravo	592	463	112	16
Nopalucan	126	96	4	25
Ocotepec	18	11	0	7
Ocoyucan	722	345	104	273
Olintla	214	93	38	83
Oriental	2 205	995	332	877
Pahuatlán	388	170	60	157
Palmar de Bravo	277	181	40	56
Pantepec	125	65	13	47
Petlalcingo	38	20	1	16
Piaxtla	21	19	0	2
Puebla	36 331	24 681	3 642	8 008
Quecholac	970	495	118	357
Quimixtlán	234	134	15	86
Rafael Lara Grajales	75	36	19	20
San Andrés Cholula	6 058	4 414	670	974
San Antonio Cañada	1 438	1 032	215	191
San Diego la Mesa Tochimiltzingo	4	2	0	2
San Felipe Teotlalcingo	1 335	893	267	175
San Felipe Tepatlán	17	10	1	5
San Gabriel Chilac	38	22	5	11
San Gregorio Atzompa	295	146	25	125
San Jerónimo Tecuanipan	174	81	26	67
San Jerónimo Xayacatlán	5	4	0	2

(Continúa)

INEGI. Anuario estadístico y geográfico de Puebla 2015.

Principales características de los apoyos emitidos a través del Programa de Apoyo Alimentario por municipio 2013 y 2014

Cuadro 24.12
2a. parte y última

Municipio	Monto de los apoyos económicos emitidos (Miles de pesos)			
	Total	Alimentación d/	Infantil b/	En transición e/
San José Chiapa	63	47	6	10
San José Miahuatlán	164	81	18	66
San Juan Atenco	0	0	0	0
San Juan Atzompa	6	5	2	0
San Martín Texmelucan	2 905	1 356	395	1 154
San Martín Totoltepec	2	2	0	0
San Matías Tlalancaleca	756	376	120	260
San Miguel Ixitlán	31	21	5	5
San Miguel Xoxtla	4	2	0	2
San Nicolás Buenos Aires	869	373	134	362
San Nicolás de los Ranchos	804	354	124	325
San Pablo Anicano	40	20	6	15
San Pedro Cholula	1 387	643	194	550
San Pedro Yeloixtlahuaca	4	2	0	2
San Salvador el Seco	359	172	34	153
San Salvador el Verde	1 845	1 295	468	82
San Salvador Huixcolotla	174	85	6	82
San Sebastián Tlacotepec	184	107	28	49
Santa Catarina Tlaltempan	2	2	0	0
Santa Inés Ahuatempan	45	28	1	16
Santa Isabel Cholula	75	37	11	27
Santiago Miahuatlán	1 783	1 282	501	0
Santo Tomás Hueyotlipan	3	3	0	0
Soltepec	66	38	4	24
Tecali de Herrera	210	107	13	90
Tecamachalco	912	475	133	304
Tecomatlán	279	189	60	29
Tehuacán	15 106	10 405	1 941	2 760
Tehuitzingo	120	63	10	46
Tenampulco	176	81	24	71
Teopantlán	226	112	12	102
Teotlalco	52	32	2	18
Tepanco de López	206	121	21	64
Tepango de Rodríguez	39	28	2	9
Tepatlaxco de Hidalgo	9	4	1	4
Tepeaca	769	357	138	275
Tepemaxalco	2	2	0	0
Tepeojuma	104	46	17	42
Tepetzintla	84	51	6	27
Tepexco	47	31	9	7
Tepexi de Rodríguez	370	163	42	166
Tepeyahualco	46	22	9	16
Tepeyahualco de Cuauhtémoc	145	99	44	2
Tetela de Ocampo	146	63	25	58
Teteles de Avila Castillo	4	2	0	2
Teziutlán	157	102	30	25
Tianguismanalco	864	395	109	360
Tilapa	17	10	2	5
Tlachichuca	240	124	12	104
Tlacotepec de Benito Juárez	525	285	65	175
Tlacuilotepec	431	302	80	49
Tlahuapan	1 769	806	221	743
Tlaltenango	201	97	17	87
Tlanepantla	187	82	34	71
Tlaola	732	381	82	269
Tlapacoya	32	19	4	9

(Continúa)

INEGI. Anuario estadístico y geográfico de Puebla 2015.

Principales características de los apoyos emitidos a través del Programa de Apoyo Alimentario por municipio 2013 y 2014

Cuadro 24.12
2a. parte y última

Municipio	Monto de los apoyos económicos emitidos (Miles de pesos)			
	Total	Alimentación d/	Infantil b/	En transición e/
Tlapanalá	28	12	6	11
Tlatlauquitepec	504	275	93	136
Tlaxco	40	25	4	11
Tochimilco	995	483	100	412
Tochtepec	123	82	5	36
Totoltepec de Guerrero	9	5	0	4
Tulcingo	44	19	5	20
Tuzamapan de Galeana	43	21	4	17
Tzicatlacoyan	19	14	2	4
Venustiano Carranza	118	54	9	55
Vicente Guerrero	5 004	3 691	584	729
Xayacatlán de Bravo	4	2	0	2
Xicotepec	4 805	3 529	322	954
Xicotlán	18	14	4	0
Xiutetelco	606	264	104	238
Xochiapulco	112	70	17	25
Xochiltepec	18	13	5	1
Xochitlán de Vicente Suárez	204	108	34	62
Xochitlán Todos Santos	207	142	34	31
Yaonáhuac	72	37	11	24
Yehualtepec	453	213	64	176
Zacapala	59	26	9	24
Zacapoaxtla	588	326	95	167
Zacatlán	313	196	51	67
Zapotitlán	69	33	4	32
Zapotitlán de Méndez	14	9	1	4
Zaragoza	362	178	44	141
Zautla	111	59	14	38
Zihuateutla	113	62	5	46
Zinacatepec	703	404	118	182
Zongozotla	42	19	4	18
Zoquiapan	20	12	1	7
Zoquitlán	29 802	21 997	4 111	3 694

<18/18>

Nota: El Programa de Apoyo Alimentario (PAL) es parte de la estrategia del Sistema Nacional de la Cruzada Contra el Hambre impulsada por el gobierno federal; está orientado hacia las familias u hogares con pobreza alimentaria ubicados en localidades urbanas y rurales, identificadas debajo de la línea de bienestar mínimo por el CONEVAL y que aún no son atendidas por PROSPERA Programa de Inclusión Social, con el fin de que mejoren su alimentación y nutrición. El programa da preferencia a los hogares que tengan menores de 5 años de edad y mujeres embarazadas y en lactancia. Otorga apoyos monetarios y en especie bajo reglas de operación y su propósito es romper la cadena intergeneracional de la pobreza.

a/ Datos referidos al 31 de diciembre.

b/ Se refiere a apoyos adicionales al alimentario para integrantes de 0 a 9 años.

c/ Se refiere a los beneficiarios que cambian hacia el programa PROSPERA.

d/ Comprende los componentes Alimentación, y Alimentario Complementario para compensar el alza de los alimentos.

e/ Comprende un apoyo especial a las familias que cambian hacia PROSPERA y que se otorga por única vez.

Fuente: SEDESOL. PROSPERA Programa de Inclusión Social.

INEGI. Anuario estadístico y geográfico de Puebla 2015.

25. Indicadores de los Objetivos de Desarrollo del Milenio

25.1 Indicadores de contexto de los Objetivos de Desarrollo del Milenio

Gráfica 25.1 Objetivos de Desarrollo del Milenio Nacional y en el Estado

25.2 Indicadores de los Objetivos de Desarrollo del Milenio

25.3 Indicadores educativos de los Objetivos de Desarrollo del Milenio en el Estado y sus municipios
Ciclo escolar 2014/15

25.4 Indicadores de sustentabilidad del medio ambiente de los Objetivos de Desarrollo del Milenio en el Estado y sus municipios
2010
(Porcentaje)

25. Indicadores de los Objetivos de Desarrollo del Milenio

Indicadores de contexto de los Objetivos de Desarrollo del Milenio

Cuadro 25.1

Indicador	1990	2014
Población total [1]	4 494 848	6 131 498
Población en localidades de 2 500 y más habitantes (%) [2]	64.3	71.8 a/
Esperanza de vida (Años) [1]	69.8	74.6
Tasa global de fecundidad [1]	3.9	2.4
Grado promedio de escolaridad (Grados) [3]	5.6	8.3 b/
Relación de dependencia (%) [1]	79.5 c/	58.1 c/
Población en situación de pobreza extrema (%) [4]	ND	16.2
Población en situación de pobreza moderada (%) [4]	ND	48.4
Posición entre las 32 entidades federativas según el Índice de Desarrollo Humano [5]	25 d/	27 e/

a/ Cifras correspondientes a 2010.
b/ Cifras preliminares. Estimaciones con base al *Censo de Población y Vivienda 2010.* Información correspondiente al ciclo escolar 2013/14.
c/ Cálculos del INEGI con base en la fuente citada.
d/ Cifras correspondientes a 2000.
e/ Cifras correspondientes a 2012.

Fuente: [1] CONAPO. *Estimaciones demográficas, 1990-2009 y Proyecciones de la población por entidad federativa, 2010-2030.* www.conapo.gob.mx (7 de agosto de 2015).
[2] INEGI. *Censos de Población y Vivienda* . Consulta interactiva de datos. www.inegi.org.mx (7 de agosto de 2015).
[3] SEP. *Sistema Nacional de Información Estadística Educativa. Estadística e Indicadores por entidad federativa.* www.snie.sep.gob.mx (7 de agosto de 2015).
[4] CONEVAL. *Medición de pobreza* . www.coneval.gob.mx (7 de agosto de 2015).
[5] PNUD. *El Índice de Desarrollo Humano en México para las entidades federativas.* www.undp.org (7 de agosto de 2015).

Objetivos de Desarrollo del Milenio Nacional y en el Estado

Gráfica 25.1

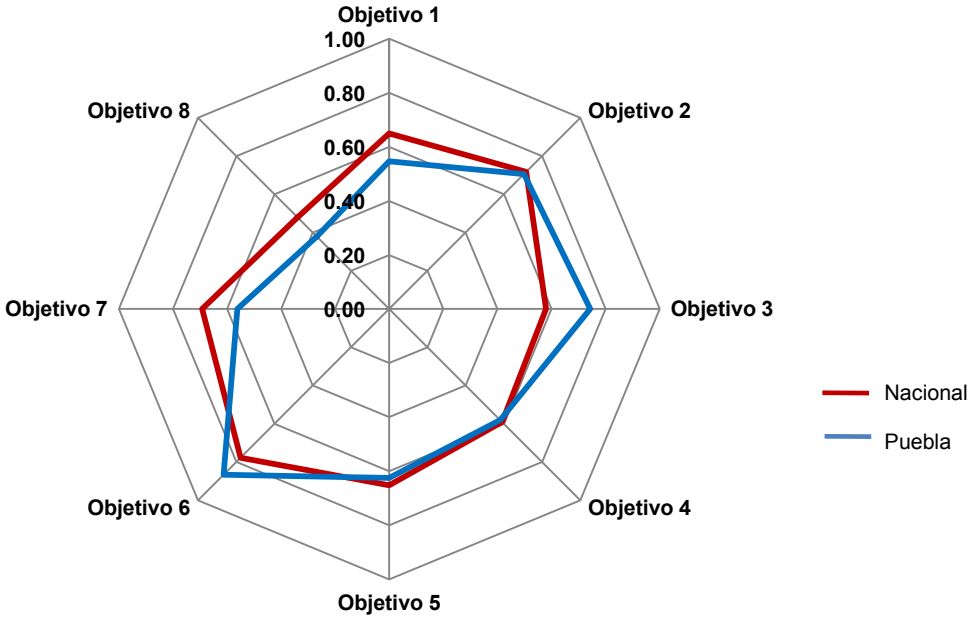

Nota: Esta gráfica representa un comparativo de los avances relativos en cada uno de los 8 objetivos de los ODM en la entidad y en el país, donde los vértices de los polígonos muestran los valores correspondientes a cada objetivo y ámbito. El logro en cada objetivo fue estimado por la fuente a partir de los valores de los indicadores que lo componen, con base en lo siguiente: a) Estandarización de indicadores, lo cual se realizó de tal forma que los valores de cada indicador estuviesen entre 0 y 1, donde 1 represente el mayor logro y 0 el menor. b) Resumen de indicadores dentro de cada objetivo, mediante el cálculo de la media cuadrática. La gráfica fue elaborada a partir de los datos consultados en abril de 2015.

Fuente: CONEVAL, con base en el Sistema de Información de los Objetivos de Desarrollo del Milenio.

Indicadores de los Objetivos de Desarrollo del Milenio

Cuadro 25.2

Indicador	Estatal		Nacional		Meta nacional
	Línea base	Último dato disponible	Línea base	Último dato disponible	
Objetivo 1: Erradicar la pobreza extrema y el hambre					
1.1 Proporción de la población con ingresos per cápita inferiores a 1.25 dólares diarios (Paridad de Poder de Compra respecto al dólar) a/	5.9 (2008)	5.6 (2014)	9.3 (1989)	3.7 (2014)	4.6
1.5 Relación entre ocupación y población en edad de trabajar a/	55.7 (1996)	58.2 (2014)	55.3 (1995)	56.9 (2014)	Aumentar
Hombres	82.0	77.0	77.8	74.5	
Mujeres	32.3	42.0	34.4	41.0	
1.7 Proporción de trabajadores por cuenta propia y los no remunerados b/	44.4 (1996)	36.4 (2014)	36.6 (1995)	28.0 (2014)	Reducir
Hombres	41.9	33.8	35.5	26.4	
Mujeres	50.2	40.5	39.0	30.5	
Objetivo 2: Lograr la enseñanza primaria universal					
2.1 Tasa neta de matriculación en la enseñanza primaria (6 a 11 años de edad) a/	96.5 (1990)	101.4 (2014)	97.6 (1990)	98.6 (2014)	100.0
2.2 Proporción de alumnos que comienzan el primer grado y llegan al último grado de enseñanza primaria a/	73.1 (1991)	97.5 (2014)	75.1 (1991)	95.9 (2014)	100.0
Hombres	72.9	96.9	73.8	95.4	
Mujeres	73.2	98.2	76.5	96.4	
2.3 Tasa de alfabetización de las personas de 15 a 24 años de edad c/	92.7 (1990)	98.2 (2014) E/	95.4 (1990)	98.6 (2014) E/	Aumentar
2.3.a Tasa de alfabetización de las mujeres de 15 a 24 años de edad c/	91.1 (1990)	98.2 (2014) E/	94.8 (1990)	98.7 (2014) E/	Aumentar
2.3.b Tasa de alfabetización de los hombres de 15 a 24 años de edad c/	94.2 (1990)	98.2 (2014) E/	96.1 (1990)	98.6 (2014) E/	Aumentar
Objetivo 3: Promover la igualdad de género y el empoderamiento de la mujer					
3.1.a Razón entre niñas y niños en la enseñanza primaria a/	0.941 (1990)	0.964 (2014)	0.943 (1990)	0.960 (2014)	0.96
3.1.b Razón entre niñas y niños en la enseñanza secundaria a/	0.904 (1990)	0.991 (2014)	0.950 (1990)	0.981 (2014)	0.96
3.1.c Razón entre mujeres y hombres en la enseñanza media superior b/	1.023 (1990)	1.035 (2014)	0.936 (1990)	1.000 (2014)	0.96
3.1.d Razón entre mujeres y hombres en la enseñanza superior a/	0.803 (1990)	1.021 (2014)	0.749 (1990)	0.973 (2014)	0.96
3.2 Proporción de mujeres en el total de asalariados en el sector no agropecuario b/	36.3 (1996)	42.9 (2014)	38.0 (1995)	41.4 (2014)	Aumentar
Objetivo 4: Reducir la mortalidad de los niños menores de 5 años					
4.1 Tasa de mortalidad en niños menores de 5 años (defunciones de menores de 5 años por cada mil nacidos vivos) a/	52.7 (1990)	18.6 (2013)	41.0 (1990)	15.7 (2013)	13.7
4.2 Tasa de mortalidad infantil (defunciones de menores de 1 año por cada mil nacidos vivos) a/	43.9 (1990)	15.6 (2013)	32.5 (1990)	13.0 (2013)	10.8
4.3 Proporción de niños de un año de edad vacunados contra el sarampión a/	66.0 (1990)	101.1 (2014)	73.8 (1990)	97.8 (2014)	95.0

(Continúa)

INEGI. Anuario estadístico y geográfico de Puebla 2015.

Indicadores de los Objetivos de Desarrollo del Milenio

Cuadro 25.2

Indicador	Estatal		Nacional		Meta nacional
	Línea base	Último dato disponible	Línea base	Último dato disponible	
Objetivo 5: Mejorar la salud materna					
5.1 Razón de mortalidad materna (defunciones por cada 100 mil nacidos vivos) b/	123.1 (1990)	31.8 (2013)	88.7 (1990)	38.2 (2013)	22.2
5.2 Proporción de partos con asistencia de personal sanitario capacitado a/	59.7 (1990)	96.3 (2014)	76.7 (1990)	96.3 (2014)	90.0
5.3 Prevalencia de uso de anticonceptivos en mujeres unidas en edad fértil b/	49.5 (1992)	73.6 (2014)	63.1 (1992)	72.3 (2014)	Aumentar
5.5 Promedio de consultas prenatales por embarazada atendida en las instituciones del Sistema Nacional de Salud a/	4.6 (2000)	5.7 (2014)	4.4 (2000)	5.4 (2014)	5.0
5.6 Necesidad insatisfecha de métodos anticonceptivos a/	19.5 (1997)	5.8 (2014)	25.1 (1987)	5.0 (2014)	Reducir
Objetivo 6: Combatir el VIH/SIDA, el paludismo y otras enfermedades					
6.6 Tasa de incidencia asociada al paludismo (por 100 mil habitantes) a/	10.6 (1990)	0.0 (2014)	51.1 (1990)	0.5 (2014)	3.0
6.8 Proporción de tratamientos otorgados a casos confirmados de paludismo en menores de 5 años, para la prevención, control y eliminación de la transmisión del *Plasmodium Vivax* b/	100.0 (1990)	NA (2014)	100.0 (1990)	100.0 (2014)	100.0
6.9.a Tasa de incidencia asociada a la tuberculosis (todas las formas) por 100 mil habitantes a/	13.5 (1990)	10.8 (2014)	16.6 (1990)	16.8 (2014)	15.6
6.9.b Tasa de mortalidad por tuberculosis (todas las formas), defunciones por cada 100 mil habitantes d/	8.6 (1990)	1.1 (2014)	7.1 (1990)	2.0 (2014)	1.7
6.10 Proporción de casos nuevos de tuberculosos pulmonar que curan al terminar el tratamiento b/	79.5 (2000)	90.7 (2013)	70.7 (2000)	87.2 (2013)	85.0
Objetivo 7: Garantizar la sustentabilidad del medio ambiente					
7.8 Proporción de la población con acceso sostenible a fuentes mejoradas de abastecimiento de agua, en zonas urbanas y rurales b/	70.2 (1990)	87.2 (2010)	78.4 (1990)	90.9 (2010)	89.2
7.9 Proporción de la población con acceso a servicios de saneamiento mejorados, en zonas urbanas y rurales e/	41.3 (1990)	83.5 (2010)	58.6 (1990)	87.7 (2010)	79.3
Objetivo 8: Fomentar una alianza mundial para el desarrollo					
8.14 Número de suscripciones telefónicas fijas por cada 100 habitantes a/	3.61 (1990)	13.49 (2014) P/	6.10 (1990)	16.71 (2014) P/	Aumentar
8.15 Número de suscripciones a teléfonos celulares móviles por cada 100 habitantes a/	9.23 (2000)	76.59 (2014) P/	13.87 (2000)	84.61 (2014) P/	Aumentar

<2/2>

a/ Lista oficial de la ONU. En los casos en que los valores de algunos de los indicadores superan el cien por ciento, obedece a factores que están asociados con fenómenos de migración poblacional entre distintos ámbitos geográficos.
b/ Reformulado.
c/ Estimaciones del Instituto Nacional para la Educación de los Adultos (INEA), a partir del año 2009 se calcula con base en las proporciones por edad correspondientes al *Censo de Población y Vivienda* del año 2010.
d/ Lista oficial de la ONU. En las defunciones totales no se incluyen las de entidad de residencia no especificada ni los residentes en el extranjero.
e/ Reformulado. Se refiere a drenaje conectado a la red pública o a una fosa séptica.
Fuente: Sistema de Información de los Objetivos de Desarrollo del Milenio. www.objetivosdedesarrollodelmilenio.org.mx (20 de agosto de 2015).

Indicadores educativos de los Objetivos de Desarrollo del Milenio en el Estado y sus municipios
Ciclo escolar 2014/15

Cuadro 25.3

Estado y municipios	2.1 Tasa neta de matriculación en la enseñanza primaria (6 a 11 años de edad) a/ (Porcentaje)	2.2 Proporción de alumnos que comienzan el primer grado y llegan al último grado de enseñanza primaria a/ (Porcentaje)	3.1.a Razón entre niñas y niños en la enseñanza primaria b/ (Mujeres por hombres)	3.1.b Razón entre niñas y niños en la enseñanza secundaria b/ (Mujeres por hombres)	3.1.c Razón entre mujeres y hombres en la enseñanza media superior b/ (Mujeres por hombres)
Estado	**101.4**	**97.5**	**0.964**	**0.991**	**1.035**
Acajete	97.4	96.3	0.976	1.020	0.956
Acateno	90.0	97.8	1.015	0.948	1.108
Acatlán	107.8	96.7	0.983	1.007	1.081
Acatzingo	103.2	98.3	0.979	1.050	1.124
Acteopan	88.4	96.0	0.800	0.795	0.973
Ahuacatlán	94.4	95.3	0.929	1.034	1.103
Ahuatlán	102.9	118.9	0.937	1.029	0.933
Ahuazotepec	104.5	109.1	0.886	0.933	1.080
Ahuehuetitla	87.2	104.2	0.870	1.000	0.778
Ajalpan	99.3	93.0	0.964	0.983	1.010
Albino Zertuche	93.8	88.4	1.096	0.878	1.714
Aljojuca	95.5	96.5	1.054	1.100	0.838
Altepexi	91.0	88.9	0.934	0.894	1.131
Amixtlán	100.5	81.1	1.008	0.887	1.058
Amozoc	90.0	97.8	0.958	0.971	1.009
Aquixtla	97.9	92.5	0.833	1.020	1.033
Atempan	102.4	97.8	0.958	1.008	0.991
Atexcal	99.3	106.0	0.905	0.770	1.316
Atlequizayan	108.0	68.2	0.980	1.097	1.367
Atlixco	111.8	100.1	0.958	0.993	1.055
Atoyatempan	110.3	87.1	0.918	0.940	1.100
Atzala	100.1	122.3	1.047	0.718	1.286
Atzitzihuacán	96.0	101.4	1.094	1.092	1.027
Atzitzintla	99.3	85.4	0.976	1.035	1.070
Axutla	112.1	80.6	0.982	0.806	0.885
Ayotoxco de Guerrero	99.4	91.7	0.989	1.020	0.980
Calpan	95.2	93.3	0.944	0.983	0.996
Caltepec	104.8	134.9	0.883	1.015	0.938
Camocuautla	98.1	89.7	0.874	1.556	1.444
Cañada Morelos	95.3	96.6	0.949	1.035	1.070
Caxhuacan	96.2	93.9	1.058	0.978	1.273
Chalchicomula de Sesma	98.9	98.9	0.974	1.055	1.096
Chapulco	88.4	99.3	0.993	1.116	0.885
Chiautla	107.7	97.5	0.955	0.910	1.018
Chiautzingo	92.2	99.2	1.071	0.998	0.966
Chichiquila	101.0	91.6	0.963	1.014	1.100
Chiconcuautla	98.5	97.5	0.996	0.952	0.854
Chietla	99.0	93.9	0.926	0.937	1.115
Chigmecatitlán	125.0	141.8	1.026	2.000	1.480
Chignahuapan	101.1	98.4	0.944	0.944	1.067
Chignautla	93.2	96.9	0.995	1.099	1.067
Chila	91.1	107.7	0.994	1.008	0.881
Chila de la Sal	115.9	159.7	0.986	0.960	0.895
Chilchotla	97.9	95.1	0.917	1.014	1.153
Chinantla	94.3	87.2	1.019	0.758	0.952
Coatepec	100.4	79.6	1.289	0.958	0.486
Coatzingo	94.1	98.4	0.958	1.103	1.359
Cohetzala	115.3	130.2	0.795	0.755	0.710

(Continúa)

INEGI. Anuario estadístico y geográfico de Puebla 2015.

Indicadores educativos de los Objetivos de Desarrollo del Milenio en el Estado y sus municipios
Ciclo escolar 2014/15

Cuadro 25.3

Estado y municipios	2.1 Tasa neta de matriculación en la enseñanza primaria (6 a 11 años de edad) a/ (Porcentaje)	2.2 Proporción de alumnos que comienzan el primer grado y llegan al último grado de enseñanza primaria a/ (Porcentaje)	3.1.a Razón entre niñas y niños en la enseñanza primaria b/ (Mujeres por hombres)	3.1.b Razón entre niñas y niños en la enseñanza secundaria b/ (Mujeres por hombres)	3.1.c Razón entre mujeres y hombres en la enseñanza media superior b/ (Mujeres por hombres)
Cohuecan	93.9	106.8	1.032	1.016	0.971
Coronango	109.7	110.6	0.923	0.975	0.886
Coxcatlán	100.6	95.9	1.058	1.043	1.016
Coyomeapan	95.2	99.8	0.993	0.968	0.776
Coyotepec	99.4	157.5	1.103	0.978	ND
Cuapiaxtla de Madero	90.3	109.7	0.928	0.962	0.950
Cuautempan	91.4	93.7	0.997	1.093	1.113
Cuautinchán	89.0	101.2	0.984	0.972	0.890
Cuautlancingo	87.7	101.2	0.931	0.996	1.001
Cuayuca de Andrade	125.6	104.0	0.908	0.981	0.770
Cuetzalan del Progreso	99.5	102.2	0.936	1.011	0.993
Cuyoaco	97.4	96.2	0.911	0.917	0.944
Domingo Arenas	98.4	94.7	1.104	1.017	0.724
Eloxochitlán	96.9	100.7	1.070	1.087	1.050
Epatlán	101.5	120.7	0.850	0.921	0.667
Esperanza	102.3	97.2	0.955	0.945	0.971
Francisco Z. Mena	105.5	102.8	0.926	0.927	0.877
General Felipe Ángeles	99.1	96.4	0.973	1.017	1.012
Guadalupe	97.9	93.6	0.995	0.880	0.858
Guadalupe Victoria	97.1	97.9	1.048	0.845	1.072
Hermenegildo Galeana	104.0	95.5	0.947	0.909	0.990
Honey	96.9	88.0	0.918	1.082	1.063
Huaquechula	98.2	92.9	0.941	1.639	1.117
Huatlatlauca	88.7	99.4	0.836	1.107	1.011
Huauchinango	94.5	95.6	0.958	1.021	1.040
Huehuetla	106.1	96.8	0.951	0.898	0.825
Huehuetlán el Chico	98.4	91.4	0.953	0.959	0.964
Huehuetlán el Grande	88.5	91.5	0.941	1.082	1.384
Huejotzingo	106.6	103.5	0.967	1.027	1.004
Hueyapan	103.6	104.7	1.027	1.070	0.821
Hueytamalco	101.9	100.3	0.988	0.898	0.919
Hueytlalpan	94.4	94.3	0.903	1.007	1.319
Huitzilan de Serdán	95.3	84.6	0.886	1.040	0.954
Huitziltepec	93.3	94.6	1.136	1.218	1.526
Ixcamilpa de Guerrero	101.8	100.5	0.822	0.941	0.833
Ixcaquixtla	91.2	89.2	1.030	0.985	0.924
Ixtacamaxtitlán	97.8	94.3	0.944	0.973	0.966
Ixtepec	113.2	109.1	1.090	1.000	1.316
Izúcar de Matamoros	101.7	98.2	0.970	0.965	1.049
Jalpan	87.7	93.7	0.925	1.063	0.918
Jolalpan	95.8	91.5	1.018	0.944	0.934

(Continúa)

INEGI. Anuario estadístico y geográfico de Puebla 2015.

Indicadores educativos de los Objetivos de Desarrollo del Milenio en el Estado y sus municipios
Ciclo escolar 2014/15

Cuadro 25.3

Estado y municipios	2.1 Tasa neta de matriculación en la enseñanza primaria (6 a 11 años de edad) a/ (Porcentaje)	2.2 Proporción de alumnos que comienzan el primer grado y llegan al último grado de enseñanza primaria a/ (Porcentaje)	3.1.a Razón entre niñas y niños en la enseñanza primaria b/ (Mujeres por hombres)	3.1.b Razón entre niñas y niños en la enseñanza secundaria b/ (Mujeres por hombres)	3.1.c Razón entre mujeres y hombres en la enseñanza media superior b/ (Mujeres por hombres)
Jonotla	103.3	97.5	1.042	1.053	0.806
Jopala	95.4	104.3	0.897	0.925	1.006
Juan C. Bonilla	99.6	103.4	0.971	0.904	0.888
Juan Galindo	116.2	95.7	0.988	1.037	0.964
Juan N. Méndez	95.2	92.7	0.910	1.029	0.529
Lafragua	91.8	101.2	1.010	0.911	0.953
La Magdalena Tlatlauquitepec	116.1	168.8	0.886	0.619	ND
Libres	100.7	93.5	0.927	0.984	1.139
Los Reyes de Juárez	98.2	93.0	0.950	1.095	1.133
Mazapiltepec de Juárez	93.9	103.6	1.024	1.097	0.718
Mixtla	110.5	99.3	0.947	0.907	0.743
Molcaxac	95.8	103.1	1.079	0.824	0.748
Naupan	98.9	107.0	0.890	0.833	1.183
Nauzontla	94.4	101.1	0.928	0.971	0.939
Nealtican	92.5	101.2	0.979	0.897	1.454
Nicolás Bravo	95.1	82.5	0.872	1.145	0.873
Nopalucan	81.9	98.9	1.037	0.883	0.936
Ocotepec	92.6	98.2	0.965	0.985	1.020
Ocoyucan	93.7	92.0	0.960	0.983	0.914
Olintla	107.7	94.0	0.936	1.076	1.115
Oriental	97.0	104.0	0.967	0.908	0.895
Pahuatlán	90.2	93.8	0.910	1.011	0.992
Palmar de Bravo	94.3	97.7	0.928	0.973	1.070
Pantepec	101.2	87.5	0.920	0.982	0.938
Petlalcingo	98.8	95.7	0.866	1.023	0.907
Piaxtla	92.0	81.5	0.894	0.954	0.839
Puebla	107.1	97.3	0.973	0.989	1.040
Quecholac	99.9	100.2	0.941	1.025	1.175
Quimixtlán	96.5	96.2	1.009	0.967	1.045
Rafael Lara Grajales	136.8	111.5	0.982	1.062	1.161
San Andrés Cholula	87.0	105.2	0.980	1.057	0.982
San Antonio Cañada	93.5	94.9	0.900	0.930	1.032
San Diego la Mesa Tochimiltzingo	109.1	96.9	0.767	1.069	1.130
San Felipe Teotlalcingo	95.0	127.1	1.013	1.101	0.983
San Felipe Tepatlán	99.0	89.2	1.097	1.045	1.268
San Gabriel Chilac	94.0	92.0	0.897	0.915	1.073
San Gregorio Atzompa	109.7	98.4	0.977	1.000	1.220
San Jerónimo Tecuanipan	79.6	98.2	1.073	1.222	0.955
San Jerónimo Xayacatlán	88.3	98.7	0.819	1.130	1.000
San José Chiapa	100.4	107.6	0.965	0.924	0.850
San José Miahuatlán	97.6	99.7	0.872	0.952	0.888

(Continúa)

INEGI. Anuario estadístico y geográfico de Puebla 2015.

Indicadores educativos de los Objetivos de Desarrollo del Milenio en el Estado y sus municipios
Ciclo escolar 2014/15

Cuadro 25.3

Estado y municipios	2.1 Tasa neta de matriculación en la enseñanza primaria (6 a 11 años de edad) a/ (Porcentaje)	2.2 Proporción de alumnos que comienzan el primer grado y llegan al último grado de enseñanza primaria a/ (Porcentaje)	3.1.a Razón entre niñas y niños en la enseñanza primaria b/ (Mujeres por hombres)	3.1.b Razón entre niñas y niños en la enseñanza secundaria b/ (Mujeres por hombres)	3.1.c Razón entre mujeres y hombres en la enseñanza media superior b/ (Mujeres por hombres)
San Juan Atenco	83.9	86.3	1.327	1.156	1.457
San Juan Atzompa	106.5	77.6	0.838	0.878	0.944
San Martín Texmelucan	107.3	99.8	0.954	0.991	1.072
San Martín Totoltepec	131.9	94.8	0.815	0.714	ND
San Matías Tlalancaleca	86.0	100.0	1.016	1.026	0.725
San Miguel Ixitlán	82.7	76.1	1.381	1.000	1.000
San Miguel Xoxtla	93.0	94.5	1.025	0.957	1.058
San Nicolás Buenos Aires	91.0	96.5	0.959	1.279	1.159
San Nicolás de los Ranchos	94.6	109.2	0.908	1.081	1.119
San Pablo Anicano	101.0	95.4	0.851	0.658	0.882
San Pedro Cholula	126.8	106.5	0.991	0.978	1.023
San Pedro Yeloixtlahuaca	92.4	108.9	0.945	0.790	0.819
San Salvador el Seco	100.7	102.2	0.962	0.925	1.145
San Salvador el Verde	97.9	97.1	0.975	0.895	0.984
San Salvador Huixcolotla	104.9	97.9	0.963	0.871	1.011
San Sebastián Tlacotepec	92.2	90.4	1.001	0.993	1.112
Santa Catarina Tlaltempan	96.0	147.7	0.667	0.895	0.297
Santa Inés	100.6	95.9	0.851	0.909	1.000
Santa Isabel Cholula	122.2	85.5	0.902	0.905	1.123
Santiago Miahuatlán	98.6	95.1	0.942	0.958	0.921
Santo Tomás Hueyotlipan	103.1	95.5	1.009	1.153	0.980
Soltepec	95.8	90.4	0.947	1.008	0.824
Tecali de Herrera	93.7	94.1	0.971	0.962	1.104
Tecamachalco	103.6	96.2	0.965	0.965	1.082
Tecomatlán	124.4	105.0	0.947	0.891	0.766
Tehuacán	103.1	96.8	0.966	1.033	1.090
Tehuitzingo	96.5	83.2	0.992	1.045	0.889
Tenampulco	100.0	97.3	0.862	0.950	1.014
Teopantlán	89.7	81.0	1.049	1.065	1.044
Teotlalco	122.5	100.2	0.873	0.981	0.622
Tepanco de López	98.5	101.1	0.938	1.068	1.080
Tepango de Rodríguez	97.4	100.3	1.067	1.117	1.118
Tepatlaxco de Hidalgo	108.2	86.6	0.922	1.237	0.941
Tepeaca	102.0	95.0	0.973	1.015	1.023
Tepemaxalco	102.2	104.8	0.968	0.780	1.000
Tepeojuma	93.1	102.2	0.971	0.919	1.208

(Continúa)

INEGI. Anuario estadístico y geográfico de Puebla 2015.

Indicadores educativos de los Objetivos de Desarrollo del Milenio en el Estado y sus municipios
Ciclo escolar 2014/15

Cuadro 25.3

Estado y municipios	2.1 Tasa neta de matriculación en la enseñanza primaria (6 a 11 años de edad) a/ (Porcentaje)	2.2 Proporción de alumnos que comienzan el primer grado y llegan al último grado de enseñanza primaria a/ (Porcentaje)	3.1.a Razón entre niñas y niños en la enseñanza primaria b/ (Mujeres por hombres)	3.1.b Razón entre niñas y niños en la enseñanza secundaria b/ (Mujeres por hombres)	3.1.c Razón entre mujeres y hombres en la enseñanza media superior b/ (Mujeres por hombres)
Tepetzintla	100.9	98.2	0.978	0.962	1.053
Tepexco	97.7	94.1	0.918	0.934	1.253
Tepexi de Rodríguez	97.4	97.9	0.937	0.876	0.986
Tepeyahualco	101.3	99.3	0.980	1.019	0.885
Tepeyahualco de Cuauhtémoc	100.0	95.7	0.837	1.000	1.159
Tetela de Ocampo	100.8	99.8	0.968	0.971	1.069
Teteles de Avila Castillo	98.1	106.7	1.011	0.962	0.890
Teziutlán	104.7	93.9	0.942	0.973	1.118
Tianguismanalco	101.5	97.5	0.981	1.057	1.397
Tilapa	94.7	87.4	0.971	0.919	1.101
Tlachichuca	97.5	96.9	0.955	0.981	0.925
Tlacotepec de Benito	97.2	95.1	0.985	0.979	1.252
Tlacuilotepec	93.7	101.2	0.903	1.006	0.922
Tlahuapan	94.7	99.6	0.941	0.942	0.885
Tlaltenango	108.6	100.6	1.023	0.848	0.898
Tlanepantla	100.9	101.5	1.040	1.109	1.439
Tlaola	100.0	95.8	0.923	1.019	1.005
Tlapacoya	95.2	104.5	0.946	0.909	1.160
Tlapanalá	99.2	90.6	0.974	0.964	1.442
Tlatlauquitepec	98.9	93.8	0.943	0.984	0.982
Tlaxco	91.7	89.5	0.952	1.049	1.114
Tochimilco	92.2	92.0	0.970	0.984	1.088
Tochtepec	97.7	93.0	0.874	1.035	1.141
Totoltepec de Guerrero	102.5	114.0	1.014	0.923	1.200
Tulcingo	101.5	97.0	1.024	1.073	1.144
Tuzamapan de Galeana	96.5	94.4	0.832	1.022	1.143
Tzicatlacoyan	108.1	100.0	0.891	1.016	1.000
Venustiano	99.4	91.8	0.938	0.986	0.956
Vicente Guerrero	90.3	96.0	0.989	1.038	1.159
Xayacatlán de Bravo	113.2	97.5	0.967	0.937	0.846
Xicotepec	95.7	95.1	0.959	0.944	1.050
Xicotlán	101.7	97.9	1.110	0.638	1.321
Xiutetelco	97.7	94.2	0.956	1.029	0.914
Xochiapulco	105.5	91.0	0.833	0.915	0.821
Xochiltepec	90.8	91.3	0.986	0.955	0.952
Xochitlán de Vicente Suárez	101.6	98.6	0.901	0.997	0.880
Xochitlán Todos Santos	96.9	93.0	0.956	0.787	0.808
Yaonáhuac	97.8	98.6	0.892	1.038	0.890
Yehualtepec	97.5	98.2	0.940	1.009	1.000
Zacapala	97.8	97.8	1.007	1.069	1.216
Zacapoaxtla	103.2	95.6	0.998	0.972	1.024
Zacatlán	103.5	95.2	0.983	0.970	1.159
Zapotitlán	95.4	106.2	1.017	0.918	1.120

(Continúa)

INEGI. Anuario estadístico y geográfico de Puebla 2015.

Indicadores educativos de los Objetivos de Desarrollo del Milenio en el Estado y sus municipios
Ciclo escolar 2014/15

Cuadro 25.3

Estado y municipios	2.1 Tasa neta de matriculación en la enseñanza primaria (6 a 11 años de edad) a/ (Porcentaje)	2.2 Proporción de alumnos que comienzan el primer grado y llegan al último grado de enseñanza primaria a/ (Porcentaje)	3.1.a Razón entre niñas y niños en la enseñanza primaria b/ (Mujeres por hombres)	3.1.b Razón entre niñas y niños en la enseñanza secundaria b/ (Mujeres por hombres)	3.1.c Razón entre mujeres y hombres en la enseñanza media superior b/ (Mujeres por hombres)
Zapotitlán de Méndez	90.2	85.3	0.934	1.114	1.035
Zaragoza	103.2	91.9	0.946	0.690	1.059
Zautla	106.9	101.4	0.994	1.005	0.969
Zihuateutla	97.6	94.7	1.010	0.901	0.840
Zinacatepec	97.3	95.9	0.972	1.130	0.810
Zongozotla	89.9	85.7	0.943	0.984	0.758
Zoquiapan	109.8	112.3	0.927	0.941	1.244
Zoquitlán	96.0	98.5	0.955	1.039	1.186

<6/6>

a/ Corresponden al objetivo 2 de los ODM.- Lograr la enseñanza primaria universal. Lista oficial de la ONU.
b/ Corresponden al objetivo 3 de los ODM.- Promover la igualdad de género y el empoderamiento de la mujer. Los indicadores referidos a primaria y secundaria corresponden a la lista oficial de la ONU y el referido a enseñanza media superior es reformulado.
Fuente: Sistema de Información de los Objetivos de Desarrollo del Milenio. www.objetivosdedesarrollodelmilenio.org.mx (14 de agosto de 2015).

Indicadores de sustentabilidad del medio ambiente de los Objetivos de Desarrollo del Milenio en el Estado y sus municipios
2010
(Porcentaje)

Cuadro 25.4

Estado y municipios	7.8 Proporción de la población con acceso sostenible a fuentes mejoradas de abastecimiento de agua, en zonas urbanas y rurales	7.9 Proporción de la población con acceso a servicios de saneamiento mejorados, en zonas urbanas y rurales
Estado	**87.2**	**83.5**
Acajete	88.0	84.9
Acateno	68.4	68.1
Acatlán	75.1	90.0
Acatzingo	93.1	87.9
Acteopan	24.8	42.8
Ahuacatlán	88.0	48.4
Ahuatlán	62.3	54.0
Ahuazotepec	93.5	73.0
Ahuehuetitla	85.5	81.5
Ajalpan	73.5	63.0
Albino Zertuche	92.7	87.2
Aljojuca	99.5	89.5
Altepexi	97.6	93.0
Amixtlán	85.1	63.3
Amozoc	75.4	90.5
Aquixtla	88.6	65.1
Atempan	97.9	56.0
Atexcal	91.2	78.0
Atlequizayan	96.8	79.8

(Continúa)

<1/5>

Indicadores de sustentabilidad del medio ambiente de los Objetivos de Desarrollo del Milenio en el Estado y sus municipios
2010
(Porcentaje)

Cuadro 25.4

Estado y municipios	7.8 Proporción de la población con acceso sostenible a fuentes mejoradas de abastecimiento de agua, en zonas urbanas y rurales	7.9 Proporción de la población con acceso a servicios de saneamiento mejorados, en zonas urbanas y rurales
Atlixco	85.5	88.5
Atoyatempan	72.9	91.3
Atzala	95.5	68.7
Atzitzihuacán	96.7	77.6
Atzitzintla	97.2	47.0
Axutla	80.0	86.6
Ayotoxco de Guerrero	84.4	70.1
Calpan	94.7	91.6
Caltepec	82.6	74.7
Camocuautla	96.1	81.6
Cañada Morelos	88.6	59.1
Caxhuacan	99.3	81.2
Chalchicomula de Sesma	98.8	79.2
Chapulco	94.1	71.8
Chiautla	81.1	87.9
Chiautzingo	99.2	85.1
Chichiquila	83.4	30.8
Chiconcuautla	96.1	49.0
Chietla	92.9	90.6
Chigmecatitlán	98.1	87.3
Chignahuapan	92.6	71.4
Chignautla	95.4	70.9
Chila	83.8	72.7
Chila de la Sal	86.7	88.9
Chilchotla	91.8	57.2
Chinantla	80.6	82.2
Coatepec	92.9	78.6
Coatzingo	96.1	77.0
Cohetzala	71.8	75.6
Cohuecan	93.9	66.5
Coronango	18.2	82.9
Coxcatlán	79.6	89.4
Coyomeapan	62.3	45.5
Coyotepec	99.4	79.9
Cuapiaxtla de Madero	51.5	86.1
Cuautempan	69.1	52.8
Cuautinchán	82.5	76.3
Cuautlancingo	89.6	96.3
Cuayuca de Andrade	50.6	60.1
Cuetzalan del Progreso	83.2	44.6
Cuyoaco	99.2	71.2
Domingo Arenas	86.5	81.8
Eloxochitlán	58.7	37.9
Epatlán	94.4	92.7
Esperanza	96.0	86.4
Francisco Z. Mena	54.3	51.7
General Felipe Ángeles	99.2	91.0
Guadalupe	84.2	89.0
Guadalupe Victoria	99.1	87.8
Hermenegildo Galeana	85.0	69.3
Honey	77.8	62.8
Huaquechula	93.7	83.0
Huatlatlauca	97.0	72.9
Huauchinango	85.7	74.7

(Continúa)

INEGI. Anuario estadístico y geográfico de Puebla 2015.

Indicadores de sustentabilidad del medio ambiente de los Objetivos de Desarrollo del Milenio en el Estado y sus municipios
2010
(Porcentaje)

Cuadro 25.4

Estado y municipios	7.8 Proporción de la población con acceso sostenible a fuentes mejoradas de abastecimiento de agua, en zonas urbanas y rurales	7.9 Proporción de la población con acceso a servicios de saneamiento mejorados, en zonas urbanas y rurales
Huehuetla	64.9	48.8
Huehuetlán el Chico	94.7	86.7
Huehuetlán el Grande	81.7	60.7
Huejotzingo	93.2	92.4
Hueyapan	98.6	51.2
Hueytamalco	86.2	71.0
Hueytlalpan	71.0	49.1
Huitzilan de Serdán	72.3	63.8
Huitziltepec	82.0	76.5
Ixcamilpa de Guerrero	67.6	65.6
Ixcaquixtla	82.5	88.4
Ixtacamaxtitlán	87.3	49.3
Ixtepec	86.9	69.3
Izúcar de Matamoros	89.6	89.9
Jalpan	59.7	62.9
Jolalpan	91.0	66.8
Jonotla	89.9	66.5
Jopala	78.4	84.0
Juan C. Bonilla	16.9	87.7
Juan Galindo	97.1	78.5
Juan N. Méndez	83.2	75.3
Lafragua	91.7	71.6
La Magdalena Tlatlauquitepec	97.5	91.5
Libres	97.3	81.4
Los Reyes de Juárez	97.0	89.7
Mazapiltepec de Juárez	98.1	59.3
Mixtla	98.4	90.7
Molcaxac	54.9	63.8
Naupan	95.2	73.0
Nauzontla	92.6	87.9
Nealtican	99.5	94.5
Nicolás Bravo	92.5	67.7
Nopalucan	97.8	85.2
Ocotepec	93.4	73.1
Ocoyucan	19.6	78.1
Olintla	55.6	52.8
Oriental	98.0	83.8
Pahuatlán	90.0	76.3
Palmar de Bravo	96.2	62.0
Pantepec	49.7	62.9
Petlalcingo	92.9	78.6
Piaxtla	84.2	86.8
Puebla	94.1	96.0
Quecholac	96.7	89.6
Quimixtlán	68.8	32.1
Rafael Lara Grajales	99.8	98.5
San Andrés Cholula	43.8	94.1
San Antonio Cañada	76.0	45.0
San Diego la Mesa Tochimiltzingo	66.1	77.9
San Felipe Teotlalcingo	98.4	87.0
San Felipe Tepatlán	88.8	66.7
San Gabriel Chilac	97.4	92.2
San Gregorio Atzompa	71.6	94.7
San Jerónimo Tecuanipan	70.8	76.7

(Continúa)

INEGI. Anuario estadístico y geográfico de Puebla 2015.

Indicadores de sustentabilidad del medio ambiente de los Objetivos de Desarrollo del Milenio en el Estado y sus municipios
2010
(Porcentaje)

Cuadro 25.4

Estado y municipios	7.8 Proporción de la población con acceso sostenible a fuentes mejoradas de abastecimiento de agua, en zonas urbanas y rurales	7.9 Proporción de la población con acceso a servicios de saneamiento mejorados, en zonas urbanas y rurales
San Jerónimo Xayacatlán	80.1	66.8
San José Chiapa	98.8	69.6
San José Miahuatlán	97.7	92.9
San Juan Atenco	99.1	88.7
San Juan Atzompa	96.1	81.9
San Martín Texmelucan	97.5	94.4
San Martín Totoltepec	99.1	92.4
San Matías Tlalancaleca	97.6	93.6
San Miguel Ixitlán	96.6	85.3
San Miguel Xoxtla	97.8	97.0
San Nicolás Buenos Aires	99.3	77.7
San Nicolás de los Ranchos	96.1	94.2
San Pablo Anicano	82.8	89.7
San Pedro Cholula	68.6	93.1
San Pedro Yeloixtlahuaca	91.4	94.4
San Salvador el Seco	98.0	72.8
San Salvador el Verde	98.0	88.7
San Salvador Huixcolotla	74.5	90.2
San Sebastián Tlacotepec	63.3	31.9
Santa Catarina Tlaltempan	99.3	86.3
Santa Inés Ahuatempan	67.9	75.5
Santa Isabel Cholula	27.4	83.8
Santiago Miahuatlán	70.9	87.5
Santo Tomás Hueyotlipan	93.8	91.5
Soltepec	98.3	57.2
Tecali de Herrera	94.3	84.2
Tecamachalco	88.5	89.4
Tecomatlán	73.0	87.6
Tehuacán	93.0	94.7
Tehuitzingo	62.2	84.0
Tenampulco	32.4	60.0
Teopantlán	93.7	87.4
Teotlalco	79.3	77.7
Tepanco de López	74.8	83.4
Tepango de Rodríguez	92.3	51.0
Tepatlaxco de Hidalgo	81.2	93.8
Tepeaca	95.7	86.4
Tepemaxalco	99.6	62.3
Tepeojuma	96.4	82.5
Tepetzintla	55.6	57.5
Tepexco	71.0	64.8
Tepexi de Rodríguez	64.0	75.8
Tepeyahualco	97.0	55.1
Tepeyahualco de Cuauhtémoc	98.9	91.2
Tetela de Ocampo	82.8	67.5
Teteles de Avila Castillo	99.3	92.1
Teziutlán	97.6	77.5
Tianguismanalco	97.0	91.2
Tilapa	96.7	89.5
Tlachichuca	98.3	72.9
Tlacotepec de Benito Juárez	93.8	70.2
Tlacuilotepec	69.7	58.8
Tlahuapan	99.0	94.1

(Continúa)

INEGI. Anuario estadístico y geográfico de Puebla 2015.

Indicadores de sustentabilidad del medio ambiente de los Objetivos de Desarrollo del Milenio en el Estado y sus municipios
2010
(Porcentaje)

Cuadro 25.4

Estado y municipios	7.8 Proporción de la población con acceso sostenible a fuentes mejoradas de abastecimiento de agua, en zonas urbanas y rurales	7.9 Proporción de la población con acceso a servicios de saneamiento mejorados, en zonas urbanas y rurales
Tlaltenango	85.3	83.3
Tlanepantla	92.9	92.9
Tlaola	83.5	68.5
Tlapacoya	86.8	44.2
Tlapanalá	86.9	87.2
Tlatlauquitepec	89.3	63.9
Tlaxco	64.2	54.4
Tochimilco	96.0	58.5
Tochtepec	92.4	78.8
Totoltepec de Guerrero	92.8	83.6
Tulcingo	75.6	83.3
Tuzamapan de Galeana	96.6	80.0
Tzicatlacoyan	79.0	54.3
Venustiano Carranza	69.9	84.7
Vicente Guerrero	53.7	22.1
Xayacatlán de Bravo	91.8	35.1
Xicotepec	81.1	80.7
Xicotlán	60.6	89.6
Xiutetelco	93.0	80.5
Xochiapulco	85.1	44.7
Xochiltepec	99.7	95.9
Xochitlán de Vicente Suárez	78.9	49.7
Xochitlán Todos Santos	92.1	82.9
Yaonáhuac	98.0	72.3
Yehualtepec	86.4	79.5
Zacapala	72.2	80.4
Zacapoaxtla	89.1	61.0
Zacatlán	93.0	76.3
Zapotitlán	80.1	78.9
Zapotitlán de Méndez	93.6	86.7
Zaragoza	99.2	92.8
Zautla	93.3	46.8
Zihuateutla	65.7	54.8
Zinacatepec	99.0	96.2
Zongozotla	98.9	93.8
Zoquiapan	97.2	61.7
Zoquitlán	47.9	45.5

<5/5>

Nota: Los indicadores son reformulados y corresponden al objetivo 7 de los ODM.- Garantizar la sustentabilidad del medio ambiente.
Fuente: Sistema de Información de los Objetivos de Desarrollo del Milenio. www.objetivosdedesarrollodelmilenio.org.mx (14 de agosto de 2015).

26. Sector Externo

26.1 Valor de las exportaciones de mercancías de los sectores minería e industrias manufactureras por subsector de actividad
Serie anual de 2008 a 2013
(Miles de dólares)

26.2 Principales características de los establecimientos manufactureros en el Programa Industria Manufacturera, Maquiladora y de Servicios de Exportación por principales municipios
Serie anual de 2009 y 2014

26.3 Ingresos por remesas familiares
Serie trimestral de 2008 a 2014 P/
(Millones de dólares)

26.4 Sociedades que presentaron flujos de inversión extranjera directa y su monto
Serie anual de 2008 a 2014

26.5 Monto de los flujos de inversión extranjera directa por tipo de inversión
Serie anual de 2008 a 2014
(Millones de dólares)

26.6 Monto de los flujos de inversión extranjera directa por principales países de origen
Serie anual de 2008 a 2014
(Millones de dólares)

26.7 Monto de los flujos de inversión extranjera directa por sector de actividad económica
Serie anual de 2008 a 2014
(Millones de dólares)

INEGI. Anuario estadístico y geográfico de Puebla 2015.

26. Sector externo

Valor de las exportaciones de mercancías de los sectores minería e industrias manufactureras por subsector de actividad
Serie anual de 2008 a 2013
(Miles de dólares)

Cuadro 26.1

Subsector	2008 R/	2009 R/	2010 R/	2011 R/	2012 P/	2013 P/
Total	**9 205 476**	**6 644 390**	**8 596 371**	**10 692 337**	**12 289 901**	**11 003 254**
Minería	0	113	290	526	1 081	616
Extracción de petróleo y gas	0	0	0	0	0	0
Minería de minerales metálicos y no metálicos, excepto petróleo y gas	0	113	290	526	1 081	616
Industrias manufactureras	9 205 476	6 644 277	8 596 081	10 691 811	12 288 820	11 002 638
Industria alimentaria	159 185	146 887	162 862	187 172	144 840	101 617
Industria de las bebidas y el tabaco	4 703	4 211	32 328	3 139	8 650	3 616
Fabricación de insumos textiles y acabado de textiles	35 536	20 119	65 531	82 759	70 214	69 674
Fabricación de productos textiles, excepto prendas de vestir	15 444	8 728	10 677	11 091	9 990	10 975
Fabricación de prendas de vestir	371 411	366 940	383 001	363 455	350 796	397 579
Curtido y acabado de cuero y piel, y fabricación de productos de cuero, piel y materiales sucedáneos	0	0	0	0	0	0
Industria de la madera	95	41 578	74 591	85 465	1 014	926
Industria del papel	58 237	64 338	79 347	88 623	90 323	89 613
Impresión e industrias conexas	583	269	4	540	1 818	1 825
Fabricación de productos derivados del petróleo y del carbón	0	0	0	0	0	0
Industria química	246 152	215 416	188 907	207 775	237 366	220 619
Industria del plástico y del hule	107 582	111 098	217 721	333 036	442 205	525 148
Fabricación de productos a base de minerales no metálicos	8 871	5 149	3 847	8 739	7 082	9 395
Industrias metálicas básicas	29 462	35 925	63 206	69 508	45 346	39 759
Fabricación de productos metálicos	123 107	117 495	167 903	210 218	237 222	241 132
Fabricación de maquinaria y equipo	47 581	20 665	27 230	33 335	61 432	68 052
Fabricación de equipo de computación, comunicación, medición y de otros equipos, componentes y accesorios electrónicos	0	0	13	16	10	0
Fabricación de accesorios, aparatos eléctricos y equipo de generación de energía eléctrica	71	36	43	42	41	38
Equipo de transporte	7 960 529	5 448 715	7 079 332	8 963 593	10 541 256	9 180 711

(Continúa)

INEGI. Anuario estadístico y geográfico de Puebla 2015.

Valor de las exportaciones de mercancías de los sectores minería e industrias manufactureras por subsector de actividad
Serie anual de 2008 a 2013
(Miles de dólares)

Cuadro 26.1

Subsector	2008 R/	2009 R/	2010 R/	2011 R/	2012 P/	2013 P/
Fabricación de muebles, colchones y persianas	14 380	14 397	14 760	18 081	14 500	19 266
Otras industrias manufactureras	22 547	22 312	24 778	25 224	24 716	22 692

<2/2>

Nota: La clasificación por sector y subsector corresponde al Sistema de Clasificación Industrial de América del Norte (SCIAN).
El desglose de subsectores depende de la existencia de la actividad económica en la entidad.
Debido al redondeo de las cifras, la suma de los parciales puede o no coincidir con los totales.
Fuente: INEGI. *Banco de información económica.* www.inegi.org.mx (24 de marzo de 2015).

Principales características de los establecimientos manufactureros en el Programa Industria Manufacturera, Maquiladora y de Servicios de Exportación por principales municipios
Serie anual de 2009 a 2014

Cuadro 26.2

Municipio	2009	2010	2011	2012 P/	2013 P/	2014 P/
Estado						
Establecimientos manufactureros con actividad económica a/	211	205	194	190	190	187
Personal ocupado total a/	67 338	71 544	72 504	74 894	71 822	74 441
Remuneraciones pagadas al personal ocupado (Miles de pesos)	8 577 621	9 800 834	10 951 092	12 038 529	12 246 362	13 234 912
Remuneraciones reales por persona ocupada (Pesos a precios de la segunda quincena de diciembre de 2010)	192 957	205 118	217 982	221 583	210 389	206 826
Horas trabajadas (Miles de horas)	147 779	158 877	169 600	176 070	169 045	173 295
Días trabajados	58 531	57 227	54 257	52 376	52 756	52 525
Ingresos provenientes del mercado nacional por el suministro de bienes y servicios (Miles de pesos)	51 339 646	67 776 769	74 705 970	87 104 118	86 695 111	89 187 463
Ingresos provenientes del mercado extranjero por el suministro de bienes y servicios (Miles de pesos)	84 802 538	101 230 696	124 559 232	157 667 047	134 227 905	131 438 765
Insumos consumidos (Miles de pesos)	99 409 286	120 854 181	135 504 579	173 571 607	159 217 155	154 760 064
Consumo de bienes y servicios en el mercado nacional (Miles de pesos)	17 490 136	20 555 794	24 899 847	32 974 613	36 007 391	35 716 530
Puebla						
Establecimientos manufactureros con actividad económica a/	77	77	73	67	67	67

(Continúa)

INEGI. Anuario estadístico y geográfico de Puebla 2015.

Principales características de los establecimientos manufactureros en el Programa Industria Manufacturera, Maquiladora y de Servicios de Exportación por principales municipios
Serie anual de 2009 a 2014

Cuadro 26.2

Municipio	2009	2010	2011	2012 P/	2013 P/	2014 P/
Personal ocupado total a/	17 519	19 228	18 964	18 876	21 847	22 845
Remuneraciones pagadas al personal ocupado (Miles de pesos)	1 653 868	1 753 332	1 922 240	2 025 917	2 486 824	3 132 199
Remuneraciones reales por persona ocupada (Pesos a precios de la segunda quincena de diciembre de 2010)	ND	ND	ND	ND	ND	ND
Horas trabajadas (Miles de horas)	39 906	44 261	46 323	44 739	50 287	53 830
Días trabajados	21 744	22 150	21 164	19 413	20 349	19 463
Ingresos provenientes del mercado nacional por el suministro de bienes y servicios (Miles de pesos)	18 037 720	22 523 299	24 263 345	25 419 666	27 012 132	25 377 474
Ingresos provenientes del mercado extranjero por el suministro de bienes y servicios (Miles de pesos)	8 353 556	10 098 598	10 585 330	13 182 231	17 193 604	16 022 347
Insumos consumidos (Miles de pesos)	14 197 117	18 767 743	19 357 356	22 716 576	25 442 310	25 710 241
Consumo de bienes y servicios en el mercado nacional (Miles de pesos)	4 136 691	4 952 327	5 231 013	5 820 782	6 978 425	6 315 816
Otros municipios						
Establecimientos manufactureros con actividad económica a/	134	128	121	123	123	120
Personal ocupado total a/	49 819	52 316	53 540	56 018	49 975	51 596
Remuneraciones pagadas al personal ocupado (Miles de pesos)	6 923 753	8 047 502	9 028 852	10 012 612	9 759 538	10 102 713
Remuneraciones reales por persona ocupada (Pesos a precios de la segunda quincena de diciembre de 2010)	ND	ND	ND	ND	ND	ND
Horas trabajadas (Miles de horas)	107 873	114 616	123 277	131 331	118 758	119 465
Días trabajados	36 787	35 077	33 093	32 963	32 407	33 062
Ingresos provenientes del mercado nacional por el suministro de bienes y servicios (Miles de pesos)	33 301 926	45 253 470	50 442 625	61 684 452	59 682 979	63 809 989
Ingresos provenientes del mercado extranjero por el suministro de bienes y servicios (Miles de pesos)	76 448 982	91 132 098	113 973 902	144 484 816	117 034 301	115 416 418
Insumos consumidos (Miles de pesos)	85 212 169	102 086 438	116 147 223	150 855 031	133 774 845	129 049 823

(Continúa)

INEGI. Anuario estadístico y geográfico de Puebla 2015.

Principales características de los establecimientos manufactureros en el Programa Industria Manufacturera, Maquiladora y de Servicios de Exportación por principales municipios
Serie anual de 2009 a 2014

Cuadro 26.2

Municipio	2009	2010	2011	2012 P/	2013 P/	2014 P/
Consumo de bienes y servicios en el mercado nacional (Miles de pesos)	13 353 445	15 603 467	19 668 834	27 153 831	29 028 966	29 400 714

<3/3>

Nota: El Programa Industria Manufacturera, Maquiladora y de Servicios de Exportación (IMMEX) es un instrumento mediante el cual se permite importar temporalmente los bienes necesarios para ser utilizados en un proceso industrial o de servicio destinado a la elaboración, transformación o reparación de mercancías de procedencia extranjera para su exportación o para la prestación de servicios de exportación, sin cubrir el pago del impuesto general de importación, del impuesto al valor agregado y, en su caso, de las cuotas compensatorias.

a/ Datos referidos al mes de diciembre.

Fuente: INEGI. *Banco de información económica.* www.inegi.org.mx (24 de marzo de 2015).

Ingresos por remesas familiares
Serie trimestral de 2008 a 2014 P/
(Millones de dólares)

Cuadro 26.3

Año	Enero-marzo	Abril-junio	Julio-septiembre	Octubre-diciembre
2008	363	436	419	398
2009	339	361	356	319
2010	303	374	362	332
2011	332	395	396	348
2012	334	400	336	332
2013	306	368	340	323
2014	309	346	343	340

Fuente: Banco de México. www.banxico.org.mx (24 de marzo de 2015).

Sociedades que presentaron flujos de inversión extranjera directa y su monto
Serie anual de 2008 a 2014

Cuadro 26.4

Año	Sociedades que presentaron flujos de inversión extranjera directa	Monto de los flujos de inversión extranjera directa (Millones de dólares)
2008	70 R/	275.3
2009 R/	71	96.8
2010	77	534.2
2011	78	444.3
2012 P/	86	423.2
2013 P/	106	1 325.4
2014 P/	83	855.8

Fuente: Secretaría de Economía. *Estadística oficial de los flujos de inversión extranjera directa hacia México.* www.economia.gob.mx (5 de mayo de 2015).

Monto de los flujos de inversión extranjera directa por tipo de inversión
Serie anual de 2008 a 2014
(Millones de dólares)

Cuadro 26.5

Tipo de inversión	2008	2009	2010	2011	2012 P/	2013 P/	2014 P/
Total	**275.3**	**96.8** R/	**534.2**	**444.3**	**423.2**	**1 325.4**	**855.8**
Nuevas inversiones	70.4	26.4 R/	320.1	249.2	97.9	337.6	564.1
Reinversión de utilidades	2.1	28.1	81.7	18.5	168.7	504.5	283.8
Cuentas entre compañías	202.8	42.3	132.4	176.6	156.5	483.4	7.9

Nota: Debido al redondeo de las cifras, la suma de los parciales puede o no coincidir con los totales.
Fuente: Secretaría de Economía. *Estadística oficial de los flujos de inversión extranjera directa hacia México.* www.economia.gob.mx (5 de mayo de 2015).

Monto de los flujos de inversión extranjera directa por principales países de origen
Serie anual de 2008 a 2014
(Millones de dólares)

Cuadro 26.6

País de origen	2008	2009	2010	2011	2012 P/	2013 P/	2014 P/
Total	**275.3**	**96.8** R/	**534.2**	**444.3**	**423.2**	**1 325.4**	**855.8**
Alemania	113.6	29.2	45.1	60.7	177.8	1 002.5	839.9
Bélgica	5.3	2.9	-4.9	0.0	0.0	-1.6	0.0
Brasil	NS	NS	0.0	0.0	0.0	NS	NS
Canadá	NS	NS	0.5	2.1	0.2	0.2	NS
España	23.4	5.9	44.2	13.5	37.1	7.0	6.8
Estados Unidos de América	70.7	57.3 R/	166.5	74.1	164.0	315.1	-295.5
Francia	6.7	0.4	8.4	0.1	2.7	2.7	293.7
Islas Vírgenes Británicas	0.0	NS	11.4	0.0	0.0	0.0	0.0
Japón	0.0	0.0	0.0	0.0	0.0	0.0	0.0
Luxemburgo	-1.7	NS	0.0	0.0	NS	-0.2	NS
Países Bajos	56.0	67.1	80.4	7.0	12.3	11.2	9.4
Reino Unido de la Gran Bretaña e Irlanda del Norte	NS	-52.9	176.4	153.5	0.0	NS	NS
República de Corea	0.0	NS	0.0	NS	0.2	1.9	0.7
Suecia	0.0	0.0	0.0	0.0	19.4	-8.5	0.6
Suiza	0.0	0.9	0.3	-77.1	0.0	NS	0.0
Resto de los países	1.4	-14.2	5.9	210.4	9.5	-4.8	0.1

Nota: Los países seleccionados corresponden a aquellos con mayor inversión a nivel nacional en el periodo de 2008 a 2014.
Los datos negativos que aparecen en el cuadro pueden deberse a diversos motivos, dependiendo del tipo de financiamiento de que se trate. En el caso de nuevas inversiones negativas, se registran cuando las empresas con inversión extranjera directa (IED) quiebran o los accionistas extranjeros venden a mexicanos sus acciones; en el caso de reinversión de utilidades, los flujos negativos se dan cuando las empresas reparten más utilidades de las que generaron en el periodo; en el caso de cuentas entre compañías, se deben a préstamos o amortización de deudas de la empresa mexicana con IED y otras empresas relacionadas residentes en el exterior. En todos los casos donde aparecen flujos negativos, se refieren a salidas netas de recursos del país, es decir, que las desinversiones fueron mayores que las inversiones.
Debido al redondeo de las cifras, la suma de los parciales puede o no coincidir con los totales.

Fuente: Secretaría de Economía. *Estadística oficial de los flujos de inversión extranjera directa hacia México.* www.economia.gob.mx (5 de mayo de 2015).

Monto de los flujos de inversión extranjera directa por sector de actividad económica
Serie anual de 2008 a 2014
(Millones de dólares)

Cuadro 26.7

Sector	2008	2009	2010	2011	2012 P/	2013 P/	2014 P/
Total	**275.3**	**96.8** R/	**534.2**	**444.3**	**423.2**	**1 325.4**	**855.8**
Agricultura, cría y explotación de animales, aprovechamiento forestal, pesca y caza	-0.3	0.0	0.0	0.1	0.8	9.6	2.2

(Continúa)

INEGI. Anuario estadístico y geográfico de Puebla 2015.

Monto de los flujos de inversión extranjera directa por sector de actividad económica
Serie anual de 2008 a 2014
(Millones de dólares)

Cuadro 26.7

Sector	2008	2009	2010	2011	2012 P/	2013 P/	2014 P/
Minería	NS R/	0.0	NS	0.0	NS	0.1	0.0
Generación, transmisión y distribución de energía eléctrica, suministro de agua y de gas por ductos al consumidor final	0.0	0.0	0.0	0.0	0.0	0.7	0.0
Construcción	6.9	NS	0.6	0.0	0.1	NS	0.2
Industrias manufactureras	233.4	77.6 R/	489.1	401.2	393.7	1 291.3	841.9
Comercio	3.3	6.3	1.2	16.4	12.6	11.9	8.5
Transportes, correos y almacenamiento	0.4	0.0	0.2	0.6	0.6	NS	0.0
Información en medios masivos	NS	0.0	0.0	NS	0.0	NS	NS
Servicios financieros y de seguros	2.0	13.1	41.7	11.0	0.5	0.1	NS
Servicios inmobiliarios y de alquiler de bienes muebles e intangibles	29.5	-0.5	0.7	8.4	12.7	9.4	1.2
Servicios profesionales, científicos y técnicos	NS	NS	0.1	1.1	1.9	2.4	0.7
Servicios de apoyo a los negocios y manejo de desechos y servicios de remediación	0.2	0.1	0.5	0.8	0.2	0.3	1.0
Servicios educativos	0.0	0.0	0.1	0.0	0.0	NS	0.0
Servicios de salud y de asistencia social	0.0	0.0	0.0	NS	0.0	6.1	0.0
Servicios de esparcimiento culturales y deportivos, y otros servicios recreativos	0.0	0.0	0.0	0.0	NS	0.0	NS
Servicios de alojamiento temporal y de preparación de alimentos y bebidas	NS	0.0	NS	0.7	NS	-6.5	0.0
Otros servicios excepto actividades gubernamentales	NS	NS	NS	3.9	0.1	NS	NS

<2/2>

Nota: Los datos negativos que aparecen en el cuadro pueden deberse a diversos motivos, dependiendo del tipo de financiamiento de que se trate. En el caso de nuevas inversiones negativas, se registran cuando las empresas con inversión extranjera directa (IED) quiebran o los accionistas extranjeros venden a mexicanos sus acciones; en el caso de reinversión de utilidades, los flujos negativos se dan cuando las empresas reparten más utilidades de las que generaron en el periodo; en el caso de cuentas entre compañías, se deben a préstamos o amortización de deudas de la empresa mexicana con IED y otras empresas relacionadas residentes en el exterior. En todos los casos donde aparecen flujos negativos, se refieren a salidas netas de recursos del país, es decir, que las desinversiones fueron mayores que las inversiones.
Debido al redondeo de las cifras, la suma de los parciales puede o no coincidir con los totales.

Fuente: Secretaría de Economía. *Estadística oficial de los flujos de inversión extranjera directa hacia México.* www.economia.gob.mx (5 de mayo de 2015).

Glosario

Nota

El glosario que se ofrece a continuación, fue configurado con base en los términos y definiciones reconocidos por parte de las diversas instituciones y organismos responsables de la generación y difusión de las estadísticas, según su ámbito de competencia.

Ante todo, este glosario está orientado a servir como referencia a los usuarios para una adecuada comprensión de algunos de los conceptos estadísticos que se incorporan en el Anuario, desde una perspectiva complementaria a las notaciones técnicas que aparecen al pie de los cuadros y gráficas.

La forma de organización de los términos corresponde con un ordenamiento alfabético general; al final de cada una de las definiciones se incluye un número, mediante el cual se indica el orden de la referencia bibliográfica o institucional que se consideró, y que se localiza en una relación al final del glosario.

Glosario

A

Aborto. La expulsión del producto de la concepción de 22 semanas o menos de gestación o el peso menor de 500 gramos o con ambos. [54]

Activos fijos (Censos Económicos). Es el valor actualizado de todos aquellos bienes propiedad del establecimiento (cuya vida útil es superior a un año) que tienen la capacidad de producir o proporcionar las condiciones necesarias para la generación de bienes y servicios. Incluye: los activos fijos propiedad de la unidad económica alquilados a terceros; los que utiliza normalmente la unidad económica, aunque sean asignados temporalmente a otras unidades económicas de la misma empresa; los que produce la unidad económica para uso propio y los activos fijos que obtuvo en arrendamiento financiero. Excluye: los activos fijos que utilizan normalmente otras unidades económicas de la misma empresa, los activos fijos en arrendamiento puro, las reparaciones menores de los activos fijos, los gastos por reparación y mantenimiento corriente. Valoración de los activos fijos: Se reporta a valor actual o costo de reposición de los activos fijos, tomando en consideración las condiciones en las que se encontraban el último día del periodo de referencia, tomando en cuenta la pérdida de valor por su uso u obsolescencia, así como los cambios por variaciones en los precios y el tipo de cambio. [33]

Acuicultura. Es el cultivo de la fauna y flora acuáticas, mediante el empleo de métodos y técnicas para su desarrollo controlado en todo estado biológico y ambiente acuático y en cualquier tipo de instalaciones de acuerdo con lo anterior, debe considerarse como acuacultura a la producción controlada de postlarvas, crías, larvas, huevos, semillas, cepas algales y esporas en laboratorio, o el desarrollo y engorda de éstos en estanques artificiales, lagos, presas, así como en instalaciones ubicadas en bahías, estuarios y lagunas costeras, en el medio marino. [37]

Aeropuerto internacional. Aeropuerto de servicio al público declarado internacional por el Ejecutivo Federal y habilitado, de conformidad con las disposiciones aplicables, con infraestructura, instalaciones y equipos adecuados para atender a las aeronaves, pasajeros, carga y correo del servicio de transporte aéreo internacional, y que cuenta con autoridades competentes. [42]

Alumno egresado. Alumno que se hace acreedor a un certificado o constancia de estudios una vez concluido un nivel educativo. [49]

Amplitud modulada (AM). Servicio de radiodifusión comprendido en el rango de 535 a 1 605 kHz en el cual, la variación en la amplitud de la información se utiliza para alterar de manera sistemática (modular) a la señal que transporta el mensaje, llamándose a esta última frecuencia portadora. [24]

Aprovechamientos. Ingresos ordinarios provenientes de las actividades de derecho público que realizan los gobiernos; en términos generales, se derivan del incumplimiento de las obligaciones fiscales de los contribuyentes. Son percibidos en forma de rezagos, recargos, reintegros, multas y sanciones, o como incentivos por la captación y/o administración de impuestos que corresponden a otros niveles de gobierno. [22]

Áreas naturales protegidas. Zonas del territorio nacional y aquéllas sobre las que la nación ejerce su soberanía y jurisdicción, en donde los ambientes originales no han sido significativamente alterados por la actividad del ser humano o que requieren ser preservadas y restauradas y están sujetas al régimen previsto en la Ley. [12]

Asociación deportiva. Se refiere a las personas morales, cualquiera que sea su estructura, denominación y naturaleza jurídica, que conforme a su objeto social promuevan, practiquen o contribuyan al desarrollo del deporte sin fines preponderantemente económicos. [10]

Autotransporte federal. Servicio destinado a la movilización o traslado de personas y mercancías, proporcionado por permisionarios y normado por el Gobierno Federal. [45]

Autotransporte federal de carga especializada. Comprende el transporte de materiales, residuos, remanentes y desechos peligrosos, objetos voluminosos o de gran peso, fondos y valores, grúas industriales y automóviles sin rodar en vehículo tipo góndola. Tratándose de objetos voluminosos o de gran peso determinados en la norma correspondiente, se requerirá permiso especial por viaje que otorgue la Secretaría de Comunicaciones y Transportes. [43]

Autotransporte federal de carga general. Unidades económicas dedicadas principalmente al autotransporte de carga general para el traslado de todo tipo de mercancías por los caminos de jurisdicción federal, siempre que lo permitan las características y especificaciones de los vehículos, hecho por lo regular en camiones (de redilas, tipo caja con contenedor, plataforma para carga general) sin ningún tipo de equipo especializado. [43]

Averiguación previa. Es la investigación de los hechos posiblemente delictuosos de que tenga conocimiento el Ministerio Público, a partir de una denuncia o querella, con el objeto de comprobar el cuerpo del delito y establecer la probable responsabilidad del inculpado como requisito para proceder al ejercicio de la acción penal. [15]

Averiguación previa en archivo o reserva temporal. Es una determinación del Ministerio Público, adoptada cuando de las diligencias durante la averiguación previa, no resulten elementos suficientes para comprobar el cuerpo del delito y la probable responsabilidad del inculpado y por tanto, no sea posible realizar la consignación a los tribunales debido a que en ese momento no se puedan practicar otras diligencias. Ello no obstante que con posterioridad, pudieran allegarse datos para proseguir la averiguación; es decir, se reserva el expediente hasta que aparezcan esos datos y, entre tanto, se ordena a la Policía Judicial o Ministerial que realice investigaciones tendientes a lograr el esclarecimiento de los hechos. [15]

Averiguación previa iniciada. Todas aquellas denuncias o querellas hechas del conocimiento de forma verbal o por escrito del Ministerio Público, por la probable comisión de un delito. Éstas pueden ocurrir, con o sin la presentación del presunto responsable. [15]

B

Bachillerato. Es la educación de tipo medio superior, de carácter propedéutico, y/o terminal, que se imparte a los egresados de secundaria y que, cuando es propedéutico, posibilita ingresar al tipo superior. [50]

Bachillerato general. Prepara al estudiante en todas las áreas del conocimiento para que pueda cursar estudios del tipo superior; es propedéutico de tales estudios y se cursa en dos o tres años. [50]

Bachillerato tecnológico. Proporciona a los educandos los conocimientos necesarios para ingresar al tipo superior y los capacita para ser técnicos calificados en ramas tecnológicas específicas de las áreas agropecuaria, forestal, industrial y de servicios, y del mar. [50]

Banca de desarrollo. Son entidades de la Administración Pública Federal, con personalidad jurídica y patrimonio propios, constituidas con el carácter de sociedades nacionales de crédito, las cuales forman parte del Sistema Bancario Mexicano y atienden las actividades productivas que el Congreso de la Unión determine como especialidades de cada una de éstas, en sus respectivas leyes orgánicas. Tienen como objeto fundamental promover el desarrollo de diferentes sectores productivos del país. [4]

Banca múltiple. Institución financiera de intermediación que recibe fondos en forma de depósito de las personas que poseen excedentes de liquidez, utilizándolos posteriormente para operaciones de préstamo a personas con necesidades de financiación, o para inversiones propias. Presta también servicios de todo tipo relacionados con cualquier actividad realizada en el marco de actuación de un sistema financiero. [4]

Brechas. Caminos estrechos, sin asfaltar y sin especificaciones, su superficie es de tierra o pedregoso y siguen la configuración del terreno. [41]

C

Cama censable. Su característica fundamental, es que genera un Egreso Hospitalario; ésta se encuentra en el servicio instalado en el área de hospitalización (para el uso regular de pacientes internos; debe disponer de los recursos indispensables de espacio, personal y materiales para la atención médica del paciente), incluye incubadoras para la atención a pacientes recién nacidos en estado patológico. [8]

Cama no censable. Su característica fundamental, es que no genera un Egreso Hospitalario; es la cama que se destina a la atención transitoria o provisional, para observación del paciente, iniciar un tratamiento o intensificar la aplicación de procedimientos médico-quirúrgicos. También es denominada cama de tránsito. [8]

Campo de formación académica. Es el ámbito de conocimiento (que puede ser teórico, práctico o ambos) que se enseña en un plan o programa de estudio. En la Clasificación Mexicana de Programas de Estudio se distinguen ocho campos amplios de formación académica según el ámbito del conocimiento: educación; artes y humanidades; ciencias sociales, administración y derecho; ciencias naturales, exactas y de la computación; ingeniería, manufactura y construcción; agronomía y veterinaria; salud y servicios. [17]

Carne en canal. Parte del cuerpo del animal desangrado, desprovisto de piel, cabeza, vísceras y patas, abierto a lo largo de la línea media; en el caso de los porcinos con las extremidades y la cabeza adherida por los tejidos blandos al resto del cuerpo. [23]

Carpeta de investigación. Todas aquellas investigaciones previas iniciadas por el Agente del Ministerio

Público, derivadas de denuncias o querellas que hayan sido hechas de su conocimiento, ya sea de forma verbal o por escrito, por la probable participación de un inculpado en un delito. [15]

Carpeta de investigación abierta. Todas aquellas investigaciones previas que inicie el Ministerio Público, por virtud de denuncias o querellas que hayan sido hechas de su conocimiento por la posible comisión de un delito, ya sea de forma verbal o por escrito, las cuales pueden ocurrir con o sin la presentación del presunto responsable. [15]

Carretera pavimentada. Camino hecho sobre la base de un revestimiento, con materiales resistentes para el tránsito de vehículos pesados y con una superficie tersa de rodamiento de asfalto. [44]

Carretera revestida. Camino donde pueden transitar vehículos automotores. Entre sus características destaca la superficie de rodamiento que consiste en una capa delgada de asfalto o gravilla compactada. Este tipo de infraestructura comúnmente interconecta localidades rurales o urbanas pequeñas. [41]

Causa básica de la defunción. Enfermedad o lesión que inició la cadena de acontecimientos patológicos que condujeron directamente a la muerte, o las circunstancias del accidente o violencia que produjo la lesión fatal. [26]

Central eoloeléctrica. Instalación para generar energía eléctrica, que utiliza la energía del viento. [3]

Central hidroeléctrica. Instalación que genera energía eléctrica, aprovechando la energía potencial del agua. [3]

Central nucleoeléctrica. Instalación en donde se genera energía eléctrica o térmica mediante reactores de potencia. [3]

Central termoeléctrica. Instalación para generar energía eléctrica, donde se aprovechan los calores producidos por la quema de combustibles, la fisión del átomo de uranio, los vapores endógenos y otros. [3]

Centro acuícola. Establecimiento dedicado a la producción de huevos, crías, alevines, semillas, larvas o postlarvas, para siembra o engorda en cuerpos de agua, granjas y unidades de producción. [37]

Centro de Atención Múltiple (CAM). Servicio que ofrece Educación Inicial, Básica (Preescolar, Primaria y en algunas entidades federativas Educación Secundaria) así como formación para la vida y el trabajo; a niñas, niños y jóvenes con discapacidad, discapacidad múltiple y trastornos graves de desarrollo; condiciones que dificultan su ingreso en escuelas regulares. Su atención requiere de la elaboración de programas y materiales de apoyo didáctico, así como de recursos adicionales necesarios para el logro de su autónoma convivencia social y productiva. Se considera "Múltiple" por la variedad de recursos especializados que ofrece para asegurar el proceso educativo de los alumnos; por la diversidad de necesidades educativas especiales que pueden manifestar los alumnos con discapacidades transitorias o definitivas, y por la posibilidad de que en un centro escolar existan dos o tres niveles educativos: inicial, preescolar o primaria; en escuela de turno matutino, vespertino, continuo y por alternativas de atención que podría ser de tiempo completo. Opera en dos modalidades: Básico y Laboral. [50]

Certificados de la Tesorería de la Federación (CETES). Títulos de crédito al portador emitidos por el gobierno federal desde 1978, en los cuales se consigna la obligación de este a pagar su valor nominal al vencimiento. Dicho instrumento se emitió con el fin de influir en la regulación de la masa monetaria, financiar la inversión productiva y propiciar un sano desarrollo del mercado de valores. A través de este mecanismo se captan recursos de personas físicas y morales a quienes se les garantiza una renta fija. El rendimiento que recibe el inversionista consiste en la diferencia entre el precio de compra y venta. [2]

Ciclo otoño-invierno. En este ciclo en lo general, el periodo de siembras inicia en el mes de octubre y termina en marzo del año siguiente. Las cosechas por consiguiente inician en diciembre y concluyen en el mes de septiembre del año siguiente. [39]

Ciclo primavera-verano. El periodo de siembras de este ciclo comienza en marzo y finaliza en septiembre del mismo año. Generalmente las primeras cosechas de este ciclo inician en el mismo mes en que se reportan las siembras, sobre todo por la inclusión de cultivos de invernadero; las cosechas concluyen en el mes marzo del año subsecuente. [39]

Cobertura en educación superior modalidad escolarizada y no escolarizada. Porcentaje de la población matriculada en educación superior, modalidades escolarizada y no escolarizada, con respecto a la población en edad típica de cursarla. [13]

Colmenas. Lugar donde habita una familia o colonia de abejas. [39]

Comercio al por mayor. Este sector comprende unidades económicas dedicadas principalmente a la compra-venta (sin transformación) de bienes de capital, materias primas y suministros utilizados en la producción, y de otros bienes para ser revendidos a otros comerciantes, distribuidores, fabricantes y productores de bienes y servicios. Comprende también unidades económicas dedicadas solamente a la compra o la venta, por ejemplo, unidades que compran las

mercancías, aunque no las venden ellas directamente sino que las distribuyen para su reventa a otras unidades económicas con las cuales comparten la misma razón social, así como a las que reciben esas mercancías y las venden sin haberlas comprado. También se clasifican en este sector las unidades económicas dedicadas principalmente a actuar como intermediarias entre negocios en la compra o venta de productos, ya sea a través de métodos tradicionales o exclusivamente a través de Internet y otros medios electrónicos. [34]

Comercio al por menor. Este sector comprende unidades económicas dedicadas principalmente a la compra-venta (sin transformación) de bienes para el uso personal o para el hogar para ser vendidos a personas y hogares, aunque en algunas ocasiones esos productos también se comercializan a negocios, como el comercio de gasolina o de automóviles. Comprende también unidades económicas dedicadas a revender mercancías sin haberlas comprado, es decir, las reciben de otras unidades económicas con las cuales comparten la misma razón social. También se clasifican en este sector las unidades económicas dedicadas principalmente al comercio al por menor de productos propios exclusivamente a través de Internet de negocios a consumidores; a actuar como intermediarias de negocios a consumidores y entre consumidores en la compra o venta de productos exclusivamente a través de Internet; a la venta por televisión, y al comercio al por menor mediante la utilización de alguno de los siguientes métodos: Comercio de productos a través de máquinas expendedoras; Comercio puerta por puerta; Comercio por catálogo; Comercio multinivel; Comercio con demostración de productos en hogares; y Telemercadeo con ventas vía telefónica. [34]

Comunes tropicales. Árboles que se desarrollan en los climas cálidos húmedos. [36]

Conducta antisocial. Es la conducta del adolescente, consistente en un ataque a los bienes jurídicamente protegidos por la legislación penal, o que adolecen de una naturaleza que los aproxime al delito. [15]

Conflictos colectivos de trabajo. Son las desavenencias o pugnas derivadas de la oposición de intereses entre sindicato(s) y patrón(es), con motivo de la violación de las normas de trabajo pactadas en el contrato colectivo, o las originadas por la pretensión de algunas de las partes de modificar las condiciones de trabajo en vigor o acordadas anteriormente. [29]

Conflictos individuales de trabajo. Son aquellas desavenencias o pugnas de carácter laboral que surgen entre el (los) trabajador(es) individualmente determinado(s) y patrón, con motivo de omisiones, faltas o incumplimiento de alguna de las partes a las condiciones de trabajo que fueron pactadas por éstos o de aquellas normas que están estipuladas en la Ley. [29]

Coníferas. Pertenecen al grupo de las gimnospermas, con frutos en forma de conos leñosos formados por escamas que abrigan las semillas. La escama tiene dos semillas aladas que se dispersan con el viento. Comprende los géneros: *Pinus*, *Picea*, *Pseudotsuga*, *Abies*, *Cupressus*, *Juníperos*, *Taxus* y *Araucana*. [36]

Consulta de urgencias. Es la atención médica inmediata que se proporciona a un paciente debido a una causa por él sentida o que sufre una alteración que pone en peligro su vida, una función o un órgano. Se efectúa en el área de urgencias de la unidad médica. [54]

Consulta externa. Atención médica que se otorga al paciente ambulatorio, en un consultorio o en el domicilio del paciente, que consiste en realizar un interrogatorio y una exploración física para determinar un diagnóstico y/o dar seguimiento a una enfermedad diagnosticada previamente. [8]

Consumo humano directo (Pesca). Conjunto de especies pesqueras, en diversas presentaciones, que se destinan exclusivamente a la alimentación humana. [37]

Consumo humano indirecto (Pesca). Grupo de especies pesqueras, que se destinan a elaborar harina de pescado, con la cual se fabrican alimentos balanceados. [37]

Consumo intermedio (Censos Económicos). Es el importe de los bienes y servicios consumidos, por las unidades económicas para el desarrollo de sus actividades, comprendiendo tanto a los materiales que se integran físicamente a los productos obtenidos (bienes y servicios), como a todos aquellos que proporcionaron las condiciones propicias para llevar a cabo la producción. Incluye: los gastos por contratación de servicios de vigilancia, intendencia, jardinería; pagos a terceros por servicios de reparación y mantenimiento corriente; los gastos para la reparación de activos fijos para uso propio; y aquellos para mejorar las condiciones de trabajo. Excluye: las mercancías compradas para su reventa. Los bienes y servicios se valoran a precios comprador (monto a pagar por el comprador, excluido el IVA, con el fin de adquirir un bien o un servicio en el momento y lugar requeridos por él. Incluye: cualquier gasto de transporte pagado separadamente para proveerse del mismo en el momento y lugar requeridos). [16]

Contaminante. Toda materia o energía en cualesquiera de sus estados físicos y formas, que al incorporarse o actuar en la atmósfera, agua, suelo,

flora, fauna o cualquier elemento natural, altere o modifique su composición y condición natural. [12]

Contrato. Es la celebración de un convenio individual o colectivo, entre trabajadores y empleadores, con el objeto de establecer las condiciones para la prestación de trabajo, en forma subordinada y remunerada. [29]

Contrato colectivo de trabajo. Es el convenio celebrado entre uno o varios sindicatos de trabajadores y uno o varios patrones, con objeto de establecer las condiciones según las cuales debe prestarse el trabajo en una o más empresas o establecimientos. [29]

Contrato individual de trabajo. Es el convenio celebrado entre un trabajador y un empleador, en el que "una persona se obliga a prestar a otra un trabajo personal subordinado, mediante el pago de un salario". [29]

Contribuyente. Es todo individuo que por tener una actividad económica está obligado a contribuir para el financiamiento del gasto público, de acuerdo con las leyes fiscales. Dicho individuo puede ser nacional o extranjero, persona física o moral o bien ser una entidad pública o privada. [40]

Convenio. Es el acuerdo formalizado que se establece entre un trabajador o trabajadores (sindicato) y su empleador o empleadores, el cual finiquita la controversia o pugna derivada de un conflicto de trabajo. [29]

Convenio de trabajo fuera de juicio. Asunto que por mandato de la Ley, por su naturaleza o a la solicitud de la parte interesada, requiere de la intervención de la junta, sin que esté promovido jurisdiccionalmente conflicto alguno entre partes determinadas. [29]

Costo porcentual promedio de captación (CPP). Costo ponderado promedio que pagan las distintas instituciones financieras por la captación de los recursos en los distintos instrumentos, y cuya estimación mensual emite el Banco de México del 16 al 20 de cada mes en el Diario Oficial de la Federación, la ponderación se obtiene al multiplicar la tasa de interés por su peso en la captación de los distintos instrumentos de las instituciones financieras. Este indicador no incluye el costo de los recursos captados vía mesas de dinero u otros instrumentos bursátiles. [2]

Cultivos cíclicos. Son aquellos cultivos cuyo periodo vegetativo es menor a un año. En la agricultura del país las siembras y cosechas de los cultivos de ciclo corto se concentran en dos periodos productivos: otoño-invierno y primavera-verano. [39]

Cultivos perennes. Se denominan a aquellos cuyo ciclo vegetativo es mayor a un año. Los cultivos perennes se cosechan entre los meses de enero y diciembre; por esta razón los registros administrativos se realizan considerando el mes de enero como inicio de cosecha y a diciembre como el de término. En estos cultivos existen cuatro productos denominados como perennes especiales, que por sus características productivas, comerciales y agroindustriales, se registran en periodos específicos de seguimiento estadístico y son los siguientes: alfalfa, cacao, café cereza y caña de azúcar. [39]

D

Defunción. Desaparición permanente de todo signo de vida, cualquiera que fuere el tiempo transcurrido desde el nacimiento con vida (cesación postnatal de las funciones vitales sin posibilidad de reanimación). Esta definición excluye por lo tanto a las defunciones fetales. [26]

Delito. Conducta que consiste en la realización de un acto u omisión, descrito y sancionado por las leyes penales. [15]

Denuncia. Es un acto procesal mediante el cual cualquier persona puede hacer del conocimiento del Ministerio Público de manera verbal o por escrito, de la comisión de hechos que puedan constituir un delito perseguible de oficio y, en caso de urgencia, ante cualquier funcionario o agente de policía. [15]

Denuncias ambientales atendidas. Comprende las que han sido objeto de una visita de inspección y registradas en el Sistema Institucional de Información de la Procuraduría Federal de Protección al Ambiente y en la base de datos de control en el módulo de quejas ambientales. [48]

Denuncias ambientales concluidas. Son todas aquellas que de conformidad con las causales que establece el Artículo 199 de la Ley General de Equilibrio Ecológico y Protección al Ambiente, se han concluido por haberse dictado acuerdo resolutivo. [48]

Denuncias ambientales en trámite. Corresponde a aquellos asuntos a los que les recayó un acuerdo de calificación solicitando se realice visita de inspección a la subdelegación de inspección y vigilancia de las cuales aún no se ha recibido respuesta para considerarlas atendidas o concluidas. [48]

Denuncias ambientales recibidas. Son todas aquellas que han sido formalmente recibidas por la PROFEPA, independientemente de la calificación que se les haya dado. [48]

Depósito. Contrato por el que una persona confía a otra la custodia de una cosa, bajo condición de que la devuelva en el momento que se le pida. Entrega de una suma de dinero a un banco para iniciar o incrementar un capital o para mantener un saldo a favor en

una cuenta de cheques o de ahorros, retirable de acuerdo con un contrato establecido. [5]

Depósito a plazo. Dinero en una cuenta bancaria que rinde dividendos y para la cual el banco puede requerir que se le notifique por anticipado del retiro total o parcial de diversos recursos. Cuando el depósito es a plazo fijo solo puede ser retirado en la fecha estipulada. [5]

Derechos. Contribuciones establecidas en la ley por el uso o aprovechamiento de los bienes de dominio público, así como por recibir servicios que presta el estado en sus funciones de derecho público, excepto cuando se presten por organismos descentralizados u órganos desconcentrados. Los ejemplos más representativos son los ingresos del registro civil, registro público de la propiedad, así como los percibidos por el otorgamiento de licencias y permisos de diversa índole, y el cobro por el suministro de agua potable. [22]

Deuda pública. Gastos destinados a cubrir las obligaciones de los gobiernos por concepto de deuda pública, derivados de la contratación de empréstitos. Incluye las asignaciones destinadas a cubrir la amortización, el servicio (intereses y comisiones) y los Adeudos de Ejercicios Fiscales Anteriores (ADEFAS). [22]

Disponibilidad final. Partidas del activo existentes al final del ejercicio fiscal, que representan bienes que pueden destinarse de modo inmediato para hacer frente a las obligaciones de los estados y municipios en el ejercicio siguiente. Por ejemplo: efectivo en caja y bancos, y los documentos de cobro inmediato. [22]

Disponibilidad inicial. Partidas del activo existentes al inicio del ejercicio fiscal, que representan bienes que pueden destinarse de modo inmediato para hacer frente a las obligaciones de los estados y municipios. [22]

Drenaje en vivienda. Sistema de tuberías que permite desalojar de la vivienda las aguas utilizadas en el excusado, fregadero, regadera u otras instalaciones similares. [14]

E

Educación especial. Servicio educativo destinado para los alumnos y alumnas que presenten necesidades educativas especiales, con mayor prioridad a los que presentan discapacidad o a aquellos con aptitudes sobresalientes. Atiende a los educandos de manera adecuada a sus propias condiciones con equidad social. [50]

Educación normal. Prepara a los educandos para que ejerzan la docencia en los distintos tipos y niveles del Sistema Educativo Nacional. Tiene, como estudios antecedentes inmediatos, el bachillerato. En cursos ordinarios la duración de la carrera es de cuatro años; y en cursos intensivos es de seis años. [50]

Eficiencia terminal en educación media superior. Número estimado de alumnos que egresan de la educación media superior en un determinado ciclo escolar, por cada cien alumnos de la generación escolar de nuevo ingreso a la que mayoritariamente pertenecen. Cuando el programa tiene una duración de tres ciclos anuales, dicha generación escolar se compone de los alumnos de nuevo ingreso matriculados en el primer grado de educación media superior dos ciclos previos al de referencia. De forma similar se calcula la eficiencia terminal en programas de dos años. [13]

Egresos brutos (de los estados y municipios). Recursos que erogan los gobiernos para sufragar los gastos que se originan en el desarrollo de sus funciones y atención de programas, según los términos establecidos en su respectivo presupuesto de egresos y demás leyes sobre la materia. La Estadística de Finanzas Públicas Estatales toma como base el Clasificador por Objeto del Gasto de la Secretaría de Hacienda y Crédito Público para la agregación de los egresos. [22]

Emisiones contaminantes. La generación o descarga de materia o energía, en cualquier cantidad, estado físico o forma, que al incorporarse, acumularse o actuar en los seres vivos, en la atmósfera, agua, suelo, subsuelo o cualquier elemento natural, afecte negativamente su composición o condición natural. [1]

Emplazamientos a huelga solucionados. Es el arreglo o resolución final que presenta el emplazamiento a huelga. [29]

Empleados. (Construcción). Son las personas que desempeñaron labores de oficina, administración, contabilidad, actividades auxiliares y complementarias; así como labores ejecutivas de planeación, organización, dirección y control. Excluye: personal suministrado por otra razón social. [20]

Empleo. Circunstancia que otorga a una persona la condición de ocupado en virtud de una relación laboral que mantiene con una instancia superior, sea ésta una persona o un cuerpo colegiado, lo que le permite ocupar una plaza o puesto de trabajo. Las personas con empleo constituyen un caso específico de personas que realizan una ocupación. [21]

Empresa comercial. Es la suma de establecimientos comerciales pertenecientes a una sola entidad propietaria o controladora que se dedican principalmente a realizar transacciones orientadas a la compra-venta de bienes con el objeto de venderlos en el mismo estado en que fueron adquiridos. Los

establecimientos auxiliares deben considerarse como parte de la empresa comercial. [19]

Enfermeras especialistas. Personal de enfermería que desempeña labores relacionadas a una rama de la medicina con estudios de especialización, que la capacita para dar atención a padecimientos referidos a un órgano, aparato o sistema. [53]

Enfermeras generales. Personal de enfermería que desempeña labores relacionadas con la atención integral de la patología humana en su conjunto, sin consagrarse a una especialidad en particular. [53]

Escolleras. Estructura que se construye en la desembocadura de una corriente para encauzarla y evitar azolves en el canal de navegación. [41]

Espigones. Estructura protectora de la costa, construida generalmente perpendicular a la línea de la playa para atrapar el acarreo litoral o para retardar la erosión. [41]

Establecimiento de hospedaje. El inmueble en el que se ofrece al público el servicio de alojamiento en habitación (Fracción VII del Reglamento de la Ley Federal de Turismo). [47]

Estación radioeléctrica. Consiste en uno o más equipos transmisores o receptores, o una combinación de éstos, incluyendo las instalaciones accesorias necesarias para asegurar un servicio de radiocomunicación o de radioastronomía en un lugar determinado. Las estaciones se clasificarán según el servicio en el que participen de una manera permanente o temporal. [35]

Exportaciones. Es el total de mercancías, cuyo monto puede ser expresado en términos de volumen, peso o valor monetario que salen del territorio nacional de forma definitiva o temporal mediante un pedimento aduanero y cumpliendo con las disposiciones de la Ley y Normatividad Aduanera vigentes. [25]

F

Fauna de acompañamiento. Se refiere a todas las especies de pescado, moluscos y crustáceos, incidentalmente capturados durante las operaciones de arrastre. [37]

Finanzas públicas. Disciplina que trata de la captación de los ingresos, su administración y gasto, la deuda pública y la política de precios y tarifas que realiza el Estado a través de diferentes instituciones del sector público. Su estudio se refiere a la naturaleza y efectos económicos, políticos y sociales en el uso de instrumentos fiscales: ingresos, gastos, empréstitos, y precios y tarifas de los bienes y/o servicios producidos por el sector paraestatal. [2]

Formación para el trabajo. Su finalidad es capacitar a personas mayores de 15 años para que se incorporen a la actividad productiva. Tiene distintas duraciones según el tipo de capacitación. Es terminal. [50]

Frecuencia modulada (FM). Servicio de radiodifusión comprendido en el rango de 88 a 108 MHz, en el cual la variación en frecuencia de la información altera de manera sistemática (modular) a la señal que transporta el mensaje. A esta última se le conoce como frecuencia portadora. [24]

Fuero común. Ámbito espacial de validez y sanción de las normas de las entidades federativas. [28]

Fuero federal. Ámbito espacial de validez y sanción de las normas generales de aplicación en todo el país. [28]

G

Gabinetes de radiología. Áreas o locales dotados de personal, mobiliario, instalaciones y equipo de rayos X, destinado para el servicio de diagnóstico. [52]

Giros postales. Remisión de dinero, a través de las oficinas postales, por medio de libramientos a favor de beneficiario determinado. Estos libramientos pueden endosarse por una sola vez. [9]

H

Hecho vital. Suceso trascendental de la vida del individuo que tiene que ver con su existencia; como es el nacimiento, matrimonio, divorcio, defunción o muerte fetal. [26]

Huelgas estalladas. Es la suspensión temporal del trabajo llevada a cabo por una coalición de trabajadores. [29]

I

Impuestos. Contribuciones establecidas en la ley que deben pagar las personas físicas o morales que se encuentran en la situación jurídica o de hecho prevista por la misma, que sean distintas a las prestaciones de seguridad social, contribuciones de mejoras y derechos. La principal característica de los impuestos es que el estado no otorga contraprestación en forma directa a las personas físicas o morales que realizan el pago. [22]

Índice de volumen físico. Describe la evolución del nivel de la producción de un bien específico entre dos o más periodos, comúnmente uno de ellos denominado de referencia o base. [38]

Índice nacional de precios al consumidor (INPC). Es un indicador económico que mide a través del tiempo la variación de precios de una canasta fija de bienes y servicios representativa del consumo de los hogares del país. Es elaborado y difundido quincenal y mensualmente por el INEGI. [18]

Industrias manufactureras. Este sector comprende unidades económicas dedicadas principalmente a la transformación mecánica, física o química de materiales o substancias con el fin de obtener productos nuevos; al ensamble en serie de partes y componentes fabricados; a la reconstrucción en serie de maquinaria y equipo industrial, comercial, de oficina y otros, y al acabado de productos manufacturados mediante el teñido, tratamiento calorífico, enchapado y procesos similares. Asimismo, se incluye aquí la mezcla de productos para obtener otros diferentes, como aceites, lubricantes, resinas plásticas y fertilizantes. El trabajo de transformación se puede realizar en sitios como plantas, fábricas, talleres, maquiladoras u hogares. Estas unidades económicas usan, generalmente, máquinas accionadas por energía y equipo manual. Incluye también: unidades económicas contratadas para realizar las actividades manufactureras de productos que no son propios (actividades de maquila), y unidades económicas que no tienen factores productivos, es decir, aquellas que no tienen personal ocupado ni maquinaria y equipo para la transformación de bienes, pero que los producen a través de la subcontratación de otras unidades económicas. [34]

Ingresos brutos (de los estados y municipios). Recursos que obtienen los individuos, sociedades o gobiernos, por el uso de la riqueza, trabajo humano o cualquier otro motivo que incremente su patrimonio; en el caso del sector público son los provenientes de fuentes propias, federales y otras. El clasificador de la Estadística de Finanzas Públicas Estatales considera el concepto de origen de los ingresos, que se identifican con las fracciones destacadas en las leyes de ingresos de los estados. [22]

Ingresos por cuenta de terceros. Cobros y retenciones efectuados por cuenta de terceros que serán entregados posteriormente a éstos o a las instituciones correspondientes (ISSSTE, FOVISSSTE, IMSS, etcétera). [22]

Inversión Extranjera Directa (IED). Es aquella inversión que tiene como propósito crear un interés duradero y con fines económicos o empresariales a largo plazo por parte de un inversionista extranjero en el país receptor. [46]

Inversión pública. Asignaciones destinadas a obras por contrato y proyectos productivos y acciones de fomento. Incluye los gastos en estudios de preinversión y preparación del proyecto. [6]

L

Latifoliadas. Pertenecen al grupo de angiospermas; sus semillas están cubiertas por tejido vegetal. Los encinos son especies de este tipo y tienen hojas anchas y duras. [36]

Laudo. Resolución final de un dictamen formulado en relación con la tramitación procesal de un conflicto laboral. [29]

Laudo absolutorio. Es la resolución arbitral mediante la cual se introduce o aplica una nueva condición en la situación jurídica de la relación de trabajo. [29]

Laudo condenatorio. Es la resolución arbitral que condena al cumplimiento de una obligación o al pago de determinadas prestaciones reclamadas como causales de un conflicto laboral. [29]

Laudo mixto. Es la resolución arbitral que manifiesta el reconocimiento a la existencia o inexistencia de un derecho vigente o de una relación de trabajo entre trabajadores y patrones. [29]

Licencia profesional. Es el nivel educativo intermedio entre el técnico superior universitario y la licenciatura, tiene una duración de tres cuatrimestres y su antecedente obligatorio es el título de Técnico superior universitario. [17]

Localidad. Todo lugar, circunscrito a un municipio o delegación, ocupado por una o más viviendas, habitadas o no. Este lugar es reconocido por un nombre dado por la ley o la costumbre. [30]

Lugar de ocurrencia. Entidad federativa, municipio o delegación y localidad donde ocurrió el hecho vital. [26]

Lugar de registro. Entidad federativa, municipio o delegación y localidad donde se inscribe el hecho vital. [26]

Lugar de residencia habitual. Entidad federativa, municipio o delegación y localidad donde la persona tiene su domicilio particular, principal o permanente. [26]

M

Médicos especialistas. Personas que obtuvieron la cédula de médico general y que a través de un programa de formación de posgrado (residencia médica) obtienen la especialidad en un área específica. [8]

Médicos generales o familiares. Profesionales de la medicina que se dedican al tratamiento integral de la patología humana en su conjunto, sin consagrarse a una especialidad en particular. [53]

Médicos residentes. Son los médicos generales que se encuentran en proceso de formación para obtener el grado de especialistas. [8]

Metro cúbico rollo. Unidad de medida que denota el volumen de madera expresado. Se refiere a trozos sin aserrar. [36]

Mineral. Elemento o compuesto inorgánico que ocurre en forma natural, teniendo una estructura interna ordenada y como características: composición química, forma cristalina y propiedades físicas. [32]

MMDS (*Multichannel Multipoint Distribution Service*). Tecnología inalámbrica de telecomunicaciones usada para el establecimiento de una red de Banda Ancha de uso general o más comúnmente como el método alternativo de recepción de programación de televisión por cable. Se utiliza generalmente en áreas rurales poco pobladas, en donde instalar redes de cable no es económicamente viable. [41]

Municipio. División territorial político-administrativa de una entidad federativa. En el caso del Distrito Federal, las 16 delegaciones políticas son equivalentes a los municipios. [30]

N

Necesidad insatisfecha de métodos anticonceptivos. Proporción de mujeres en edad fértil unidas, expuestas al riesgo de embarazarse, que en un momento determinado refieren su deseo de limitar o espaciar un embarazo, pero no usan un método anticonceptivo en ese mismo momento. [51]

Nivel educativo. Cada una de las etapas que forman un tipo educativo. Casi todos son propedéuticos, y sólo algunos son terminales; algunos ofrecen servicios bivalentes, es decir, el educando puede cursarlo como preparación para ingresar a otro más adelantado, o bien, al concluirlo, ingresar a la fuerza de trabajo. [50]

Nuevos aceptantes de métodos de anticoncepción. Personas en edad fértil a quienes se les prescribe, aplica o realiza un método anticonceptivo por personal de salud de la institución. Incluye a las personas que cambian de método anticonceptivo y a las que se les prescribe, aplica o realiza un método postevento obstétrico. [54]

O

Obreros (Construcción). Son las personas que realizan trabajos de albañilería, nivelación de suelos y demás trabajos relacionados con la construcción de las obras, así como el personal vinculado con tareas auxiliares a la misma, dedicado a la provisión de materiales, almacenaje, limpieza de las obras, transporte, veladores, etcétera. Excluye: personal contratado por subcontratistas y personal suministrado por otra razón social. [20]

P

Paciente ambulatorio. Todo aquel usuario de atención médica que no necesite hospitalización. [54]

Participaciones federales. Asignaciones de recursos que se derivan de los convenios de coordinación fiscal entre niveles de gobierno, que otorga la federación a los estados y municipios para sufragar las necesidades de gasto propias de estos dos niveles de gobierno. Los estados y municipios ejercen en forma libre y autónoma la asignación de dichos recursos. [22]

Personal dependiente de la razón social. Comprende al personal contratado directamente por la razón social, el cual puede ser de planta o eventual, independientemente de si es remunerado y de si está sindicalizado, que trabajó para la unidad económica, sujeto a su dirección y control, cubriendo como mínimo una tercera parte de la jornada laboral de la misma. Incluye: al personal que trabajó fuera de la unidad económica bajo su control laboral y legal; trabajadores en huelga; personas con licencia por enfermedad, vacaciones o permiso temporal; propietarios, socios, familiares y trabajadores a destajo. Excluye: pensionados y jubilados; personal con licencia ilimitada y personal que trabajó exclusivamente por honorarios o comisiones sin recibir un sueldo base, así como el personal de la empresa contratada para proporcionar un servicio, como: limpieza, jardinería o vigilancia, entre otros. [16]

Personal docente. Maestros cuya función exclusiva es la enseñanza a uno o más grupos de alumnos o educandos. [50]

Personal médico. Personas autorizadas legalmente que desempeñan labores relacionadas con la atención médica en beneficio de pacientes y de la comunidad, de manera directa e indirecta. [8]

Personal ocupado no dependiente de la razón social (Censos Económicos). Son todas las personas que trabajaron para el establecimiento durante el año de referencia censal, pero que dependían contractualmente de otra razón social y realizaron labores ligadas con la producción, comercialización, administración y contabilidad, entre otras, cubriendo como mínimo una tercera parte de la jornada laboral de este establecimiento. Excluye: al personal que trabajó en el establecimiento por la contratación de servicios de vigilancia, limpieza y jardinería. [33]

Personal ocupado remunerado (personal remunerado dependiente de la razón social). Comprende a todas las personas que trabajaron durante el periodo

de referencia dependiendo contractualmente de la unidad económica, sujetas a su dirección y control, a cambio de una remuneración fija y periódica. [33]

Personal paradocente. Personal encargado de apoyar el área técnico-pedagógica en la atención de los alumnos del servicio. Comprende a los psicólogos, maestros de lenguaje y trabajadores sociales. [49]

Personal paramédico. Personal dedicado al desarrollo de actividades en apoyo a la prestación de servicios médicos, dentro del cual se considera personal profesional, técnico y auxiliar como: enfermeras, nutriólogos, puericulturistas, químicos, biólogos, parasitólogos, bacteriólogos y otras profesiones relacionadas con la salud. [53]

Pesca de altura. Tipo de captura que realizan los barcos, desde profundidades y distancias a la costa propicias para su operación hasta las aguas oceánicas, rebasando incluso los límites del mar territorial y la Zona Económica Exclusiva. [37]

Pesca de ribera. Captura o extracción que se realiza en bahías, sistemas lagunares o estuarios y en el mar, hasta un límite de tres millas náuticas a la costa (5.6 km). En la mayoría de los casos se practica con embarcaciones menores. [37]

Peso bruto vehicular. Peso real de un vehículo expresado en kilogramos, sumado al de su máxima capacidad de carga conforme a las especificaciones del fabricante y al de su tanque de combustible lleno. [31]

Peso desembarcado. Se refiere al que conserva el producto al ser declarado al desembarque en sus diversas modalidades: descabezado, fileteado, eviscerado, en pulpa, rebanado u otras. [37]

Peso vivo. Peso total del producto en el momento de obtenerse de su medio natural; se determina con base en el peso desembarcado, aplicando factores de conversión establecidos por el Instituto Nacional de la Pesca, de acuerdo con la metodología universalmente empleada por la FAO. [37]

Población desocupada. Personas que no estando ocupadas en la semana de referencia, buscaron activamente incorporarse en alguna actividad económica en algún momento del último mes transcurrido. [21]

Población económicamente activa (PEA). Personas de 14 y más años de edad que durante el periodo de referencia realizaron o tuvieron una actividad económica (población ocupada) o buscaron activamente realizar una en algún momento del mes anterior al día de la entrevista (población desocupada). [21]

Población no económicamente activa (PNEA). Personas de 14 y más años de edad que durante el periodo de referencia no realizaron, ni tuvieron una actividad económica, ni buscaron desempeñar una en algún momento del mes anterior al día de la entrevista. [21]

Población ocupada. Personas de 14 y más años de edad que durante la semana de referencia realizaron algún tipo de actividad económica, estando en cualquiera de las siguientes situaciones: Trabajando por lo menos una hora o un día, para producir bienes y/o servicios de manera independiente o subordinada, con o sin remuneración. Ausente temporalmente de su trabajo sin interrumpir su vínculo laboral con la unidad económica. Incluye: a los ocupados del sector primario que se dedican a la producción para el autoconsumo (excepto la recolección de leña). [21]

Policía Judicial o Ministerial. Auxiliar directo del Ministerio Público, lleva a cabo la investigación de los delitos, desarrollando las diligencias que deban practicarse durante la averiguación previa, las investigaciones, citaciones, notificaciones, detenciones y presentaciones que les ordene el propio Agente del Ministerio Público. [15]

Prevalencia de uso de anticonceptivos en mujeres unidas en edad fértil. Es la proporción de mujeres en edad fértil unidas que usan un método anticonceptivo en un momento en el tiempo, respecto al total de mujeres en edad fértil unidas en ese mismo momento. [51]

Producción bruta total. Es el valor de todos los bienes y servicios producidos o comercializados por la unidad económica como resultado del ejercicio de sus actividades, comprendiendo el valor de los productos elaborados; el margen bruto de comercialización; las obras ejecutadas; los ingresos por la prestación de servicios, así como el alquiler de maquinaria y equipo, y otros bienes muebles e inmuebles; el valor de los activos fijos producidos para uso propio, entre otros. Incluye: la variación de existencias de productos en proceso. Es decir, los bienes y servicios se valoran a precios productor (monto a cobrar por el productor al comprador, menos el Impuesto al Valor Agregado (IVA) facturado al comprador). [16]

Productos (Finanzas públicas). Contraprestaciones por los servicios que preste el estado en sus funciones de derecho privado, así como el uso, aprovechamiento o enajenación de bienes del dominio privado. Se incluyen también el cobro de arrendamientos e intereses o productos financieros. [22]

Profesional técnico bachiller (CONALEP). Prepara a los alumnos con los conocimientos, habilidades, actitudes y destrezas necesarias para realizar un trabajo especializado o bien, continuar estudios en

instituciones de educación superior, y cuenta con un título y cédula profesional. [50]

Profesional técnico terminal. Se imparte como una carrera que ofrece la formación de personal técnico calificado en diversas especialidades y en la que el educando adquiere conocimientos pertinentes y las competencias profesionales que facilitan su incorporación al mercado laboral. Lo alumnos egresados obtienen el grado de profesional técnico, técnico profesional, técnico auxiliar o técnico básico, según la institución y tipo de programa que hayan estudiado. Este tipo de estudios no constituye antecedente para continuar con estudios de educación superior. [17]

Promedio de consultas prenatales por embarazada atendida en las instituciones del Sistema Nacional de Salud. Es el número promedio de consultas que recibe una embarazada durante su seguimiento y control prenatal en las unidades médicas de las instituciones del Sistema Nacional de Salud con respecto al total de embarazadas atendidas por primera vez. [51]

Proporción de alumnos que comienzan el primer grado y llegan al último grado de enseñanza primaria. Es el porcentaje de una cohorte de alumnos matriculados en el primer grado de enseñanza primaria en un determinado año escolar que, según las previsiones, llegaran al último grado. Se conoce como tasa de supervivencia hasta el último grado. [51]

Proporción de casos nuevos de tuberculosis pulmonar que curan al terminar el tratamiento. Es el porcentaje de casos nuevos de tuberculosis pulmonar diagnosticados por bacteriología que ingresan a tratamiento y que son clasificados al final del mismo con Éxito Terapéutico (suma de los casos curados más los que terminaron tratamiento). [51]

Proporción de la población con acceso a servicios de saneamiento mejorados, en zonas urbanas y rurales. Es el valor porcentual de los ocupantes en viviendas particulares habitadas que cuentan con drenaje conectado a red pública o a una fosa séptica, respecto al total de ocupantes en viviendas particulares habitadas, en los ámbitos urbano y rural. [51]

Proporción de la población con acceso sostenible a fuentes mejoradas de abastecimiento de agua, en zonas urbanas y rurales. Es el valor porcentual de los ocupantes en viviendas particulares habitadas con agua entubada dentro de la vivienda o el predio, de un hidrante público o de otra vivienda, respecto al total de ocupantes en viviendas particulares habitadas, en los ámbitos rural y urbano. [51]

Proporción de la población con ingresos per cápita inferiores a 1.25 dólares diarios (Paridad de Poder de Compra respecto al dólar). Es el porcentaje de la población que en el año del cálculo vive con menos del equivalente a 1.25 dólares diarios a precios de 2005, según la paridad del poder adquisitivo. [51]

Proporción de mujeres en el total de asalariados en el sector no agropecuario. Proporción de la población femenina ocupada como trabajadora asalariada y que labora en actividades no agropecuarias (industria, comercio y servicios) respecto al total de población ocupada asalariada en el sector no agropecuario. [51]

Proporción de niños de un año de edad vacunados contra el sarampión. Es el porcentaje de la población de un año de edad que recibió una dosis de la vacuna contra el sarampión, con relación al total de niños de un año de edad. [51]

Proporción de partos con asistencia de personal sanitario capacitado. Es el porcentaje de partos con asistencia de personal calificado para ofrecer la necesaria supervisión, atención y asesoramiento a las mujeres durante el embarazo, el parto y el posparto con respecto al total de partos atendidos durante un periodo determinado. [51]

Proporción de trabajadores por cuenta propia y los no remunerados. Proporción de la población ocupada que desempeña su oficio o profesión por cuenta propia, más los que no reciben un pago por su trabajo, respecto a la población ocupada total. [51]

Proporción de tratamientos otorgados a casos confirmados de paludismo en menores de 5 años, para la prevención, control y eliminación de la transmisión del *Plasmodium Vivax*. Es el porcentaje de casos nuevos y repetidores en menores de 5 años confirmados que reciben tratamiento médico con relación al total de casos presentados en el periodo. [51]

R

Radiocomunicación. Toda telecomunicación transmitida por medio de ondas radioeléctricas. [7]

Razón de mortalidad materna (defunciones por cada 100 mil nacidos vivos). Es el número de defunciones de mujeres mientras se encuentren embarazadas o dentro de los 42 días siguientes a la terminación del embarazo, debida a cualquier causa relacionada con o agravada por el embarazo mismo o su atención (con exclusión de las muertes accidentales o incidentales), en un determinado año, por cada 100 mil nacidos vivos en ese mismo año. Representa el riesgo obstétrico. [51]

Razón entre mujeres y hombres en la enseñanza media superior. Es la relación entre la matrícula de sexo femenino y la matrícula de sexo masculino en la educación media superior, correspondiente a un ciclo escolar. [51]

Razón entre mujeres y hombres en la enseñanza superior. Es la relación entre la matrícula de sexo femenino y la matrícula de sexo masculino en la educación superior, correspondiente a un ciclo escolar. [51]

Razón entre niñas y niños en la enseñanza primaria. Es la relación entre la matrícula de sexo femenino y la matrícula de sexo masculino en la educación primaria, correspondiente a un ciclo escolar. [51]

Razón entre niñas y niños en la enseñanza secundaria. Es la relación entre la matrícula de sexo femenino y la matrícula de sexo masculino en la educación secundaria, correspondiente a un ciclo escolar. [51]

Red estatal carretera. Integrada por carreteras alimentadoras de importancia regional o estatal y de cuota concesionadas a terceros o a gobiernos estatales. [45]

Red federal carretera. Integrada por carreteras federales libres y de cuota a cargo de CAPUFE o concesionadas a terceros. Las cuales aseguran la comunicación directa entre entidades federativas, puertos marítimos y cruces fronterizos. [45]

Red rural de carreteras. Integrada por carreteras de bajas especificaciones que comunican comunidades alejadas. [41]

Relación entre ocupación y población en edad de trabajar. Porcentaje de la población ocupada de 14 años y más respecto a la población en edad de trabajar (14 años y más). [51]

Remesas familiares. Cantidad en moneda nacional o extranjera proveniente del exterior, transferida a través de empresas, originada por un remitente (persona física residente en el exterior que transfiere recursos económicos a sus familiares en México) para ser entregada en territorio nacional a un beneficiario (persona física residente en México que recibe los recursos que transfiere el remitente). [2]

Remuneraciones (Censos Económicos). Son todos los pagos y aportaciones normales y extraordinarias, en dinero y especie, antes de cualquier deducción, para retribuir el trabajo del personal dependiente de la razón social, en forma de salarios y sueldos, prestaciones sociales y utilidades repartidas al personal, ya sea que este pago se calcule sobre la base de una jornada de trabajo o por la cantidad de trabajo desarrollado (destajo), o mediante un salario base que se complementa con comisiones por ventas u otras actividades. Incluye: las contribuciones patronales a regímenes de seguridad social, el pago realizado al personal con licencia y permiso temporal. Excluye: los pagos por liquidaciones o indemnizaciones, pagos a terceros por el suministro de personal ocupado; pagos exclusivamente de comisiones para aquel personal que no recibió un sueldo base; pagos de honorarios por servicios profesionales contratados de manera infrecuente. [33]

Rompeolas. Estructura que protege contra las olas y contra el azolve, las áreas costeras, puertos, bahías o atracaderos. [41]

S

Sector de actividad económica. Clasificación de las actividades económicas, de acuerdo con el tipo de bien o servicio que se produce en la unidad económica. La clasificación se realiza con base en el Sistema de Clasificación Industrial de América del Norte (SCIAN), versión hogares. [21]

Seguro Popular de Salud. Esquema de seguro público y voluntario que brinda protección financiera en materia de salud a las familias que por su condición laboral y socioeconómica no son beneficiarias de las instituciones de seguridad social. [55]

Servicios auxiliares de diagnóstico. Conjunto de servicios donde se realizan determinados tipos de estudios a los pacientes, con objeto de facilitar, complementar o establecer el diagnóstico sobre el padecimiento del paciente. [54]

Servicios auxiliares de tratamiento. Conjunto de servicios orientados a efectuar algún procedimiento terapéutico, que en mayor o menor medida, complementa el tratamiento que el médico ha determinado. [54]

Sociedad anónima. Es la que existe bajo una denominación y se compone exclusivamente de socios cuya obligación se limita al pago de sus acciones. [11]

Sociedad de responsabilidad limitada. Es la que se constituye entre socios que solamente están obligados al pago de sus aportaciones, sin que las partes sociales puedan estar representadas por títulos negociables, a la orden o al portador, pues solo serán cedibles en los casos y con los requisitos que establece la Ley General de Sociedades Mercantiles. [11]

Sostenimiento autónomo (Educación). Control de las instituciones que tienen capacidad para administrarse por sí mismas. Generalmente reciben subsidio de los gobiernos federal y estatal. [50]

Sostenimiento estatal (Educación). Control o sostenimiento administrativo de las escuelas a las cuales administra y supervisa técnicamente el organismo de educación pública de cada estado. [50]

Sostenimiento federal (Educación). Control o sostenimiento administrativo que engloba las escuelas que son financiadas por el gobierno federal y controladas técnica y administrativamente por la Secretaría

de Educación Pública y otras secretarías de Estado u organismos federales. [50]

Sostenimiento particular (Educación). Control o sostenimiento administrativo de las escuelas que se financian y administran por sí mismas. Las incorporadas a la SEP, a un estado o a las instituciones autónomas son supervisadas técnicamente por las autoridades correspondientes. [50]

Sostenimiento (Educación). Con este concepto se identifica la fuente que proporciona los recursos financieros para el funcionamiento del centro de trabajo. En el Sistema de Centros de Trabajo se utilizan los sostenimientos federal, estatal, autónomo y particular. [50]

Superficie cosechada. Es la superficie de la cual se obtuvo producción; esta variable se genera a partir de que inicia la recolección del producto, la cual puede ser en una sola ocasión, como en el caso del maíz grano o del frijol, o en varios cortes como ocurre con los cultivos de recolección, tales como tomate rojo, chile verde o calabacita; incluye la superficie en que se presentó siniestro parcial. [39]

T

Tasa de absorción en educación media superior. Es el porcentaje de alumnos de nuevo ingreso a primer grado de educación media superior, respecto a los alumnos egresados de secundaria en el ciclo inmediato anterior. [13]

Tasa de absorción en educación superior. Es el porcentaje de alumnos de nuevo ingreso a primer grado de licenciatura, normal licenciatura o técnico superior universitario, respecto a los egresados de educación media superior del ciclo inmediato anterior. [13]

Tasa de alfabetización de las personas de 15 a 24 años de edad. Es el porcentaje de la población, entre 15 y 24 años de edad, que sabe leer y escribir un recado. [51]

Tasa de incidencia asociada a la tuberculosis (todas las formas) por 100 mil habitantes. Es el número de casos nuevos de cualquier forma de tuberculosis en la población general, por cada 100 mil habitantes, en un año determinado. [51]

Tasa de incidencia asociada al paludismo (por 100 mil habitantes). Es el número de casos confirmados de paludismo con prueba diagnóstica de gota gruesa positiva, en un determinado año con respecto a la población total en ese mismo año, por cada 100 mil habitantes. [51]

Tasa de interés. Es la valoración del costo que implica la posesión de dinero producto de un crédito. Hay tasas de interés activas y pasivas. Rédito que causa una operación, en cierto plazo, y que se expresa porcentualmente respecto al capital que lo produce. Es el precio que se paga por el uso de fondos prestables. [2]

Tasa de mortalidad por tuberculosis (todas las formas), defunciones por cada 100 mil habitantes. Es el número de defunciones por cualquier tipo de tuberculosis por cada 100 mil habitantes en un año y lugar determinados. [51]

Tasa neta de cobertura en educación media superior. Es el porcentaje de la matrícula contenida en el rango de edad típica para este nivel educativo, respecto a la población de ese mismo rango de edad. [13]

Tasa neta de matriculación en la enseñanza primaria (6 a 11 años de edad). Es el porcentaje de la población de 6 a 11 años de edad matriculada en la educación primaria con respecto a la población total de 6 a 11 años de edad. [51]

Técnico superior universitario o profesional asociado. Es la opción educativa posterior al bachillerato y previa a la licenciatura, orientada fundamentalmente a la práctica, que conduce a la obtención del título profesional correspondiente. Este nivel puede ser acreditado como parte del plan de estudios de una licenciatura. [17]

Terracería. Superficie granulosa que puede estar compuesta de distintos materiales, tales como: gravas, arenas y limos, que al ser compactadas permiten el tránsito vehicular con restricciones en el desarrollo de la velocidad. [41]

Tipo de cambio. Precio al cual una moneda se intercambia por otra, por oro o por derechos especiales de giro. Estas transacciones se llevan a cabo al contado o a futuro en los mercados de divisas. Se expresa habitualmente en términos del número de unidades de la moneda nacional que hay que entregar a cambio de una unidad de moneda extranjera. Equivalencia del peso mexicano con respecto a una moneda extranjera determinada. [2]

Trabajador por cuenta propia. Persona ocupada que desempeña su oficio o profesión, solo o asociado con otros; no tiene trabajadores remunerados a su cargo, pero puede disponer de trabajadores (familiares o no familiares) sin pago alguno. [21]

Trabajador subordinado y remunerado. Persona que tiene un empleo, entendido este, como un caso particular de condición de ocupación en la cual la actividad se desempeña respondiendo ante una instancia superior y percibiendo un pago por los servicios laborales prestados. El pago puede ser en especie

con mercancías comercializables. El término comprende al empleo asalariado pero abarca otras modalidades bajo las cuales al empleado o trabajador subordinado se le remunera con otras formas de pago. [21]

Tráfico de altura. Cantidad de carga que se mueve por los puertos nacionales con origen o destino en puertos del extranjero. [41]

Tráfico de cabotaje. También conocido como tráfico costero, es el volumen de carga que se mueve entre los puertos nacionales. [41]

Turistas. Visitantes que pernoctan en un medio de alojamiento colectivo o privado en el lugar visitado una noche por lo menos. [47]

U

Unidad médica. Establecimiento público, social o privado cualquiera que sea su denominación, que tenga como finalidad la atención a pacientes, sea que se internen o no para fines de consulta, diagnósticos, tratamiento y/o rehabilitación. [8]

Unidades de Servicios de Apoyo a la Educación Regular (USAER). Instancia técnico operativa de la Educación Especial, que tiene como propósito impulsar y colaborar en el proceso de mejora y transformación de los contextos escolares de la Educación Básica Regular, proporcionando apoyos técnicos y metodológicos que garanticen una atención de calidad a la población, particularmente a aquellos alumnos que presentan discapacidad, necesidades educativas especiales y aptitudes sobresalientes, de igual forma a la población de la propia escuela con rasgos de vulnerabilidad, respetando las características del contexto y las particularidades de la comunidad en la que se encuentra inmersa la escuela. Asimismo promueve el fortalecimiento de la escuela al apoyar la atención de las Necesidades Educativas Especiales, al trabajar conjuntamente diferentes estrategias pedagógicas para mejorar la calidad de la educación en coordinación con el personal docente y los padres de familia. [50]

Unidades económicas. Unidades estadísticas sobre las cuales se recopilan datos, se dedican principalmente a un tipo de actividad de manera permanente, combinando acciones y recursos bajo el control de una sola entidad propietaria o controlada, para llevar a cabo producción de bienes y servicios, sea con fines mercantiles o no. Se define por sector de acuerdo con la disponibilidad de registros contables y la necesidad de obtener información con el mayor nivel de precisión analítica. [27]

Unidades médicas de consulta externa. Establecimientos físicos que disponen de los recursos materiales, humanos, tecnológicos y económicos destinados a proporcionar atención médica integral a la población. [53]

Unidades médicas de especialidades. Establecimientos reservados principalmente para el internamiento en una cama con fines de diagnóstico, tratamiento y rehabilitación de pacientes que padecen enfermedades específicas o la afección de un aparato y sistema, o bien, reservado para el diagnóstico y tratamiento de condiciones que afectan a grupos de edad específicos. [53]

Unidades médicas de hospitalización. Unidades donde al paciente se le proporciona atención médica para favorecer el funcionamiento normal de todos los órganos del cuerpo, en un ambiente de tranquilidad y confianza, puede haber hospitalización general y especialidad para adultos y/o pediátrica. [53]

Uso industrial (Pesca). Grupo de especies, productos o subproductos no comestibles cuyo destino principal es su transformación en la industria químico-farmacéutica o la elaboración de artesanías. [37]

Usuarios activos. NOM-005-SSA2-1993. Persona que utiliza un método anticonceptivo temporal o que le ha sido practicado alguno de los métodos anticonceptivos permanentes. [54]

V

Valor agregado censal bruto. Es el valor de la producción que se añade durante el proceso de trabajo, por la actividad creadora y de transformación del personal ocupado, el capital y la organización (factores de la producción), ejercida sobre los materiales que se consumen en la realización de la actividad económica. Aritméticamente, el VACB resulta de restar a la producción bruta total el consumo intermedio; se le llama bruto, porque no se le ha deducido el consumo de capital fijo. [16]

Vivienda. Lugar delimitado por paredes y cubierto por techos con entrada independiente, donde generalmente las personas comen, preparan alimentos, duermen y se protegen del ambiente. [30]

Z

Zonas metropolitanas. Conjunto de dos o más municipios en donde se localiza una ciudad de 50 mil o más habitantes, cuya área urbana, funciones y actividades, rebasan el límite del municipio que originalmente la contenía, incorporando como parte de sí misma o de su área de influencia directa a municipios vecinos, predominantemente urbanos, con los que mantiene un alto grado de interacción socioeconómica; se incluyen, además, aquellos municipios que por sus características particulares son relevantes para la

planeación y política urbanas. Adicionalmente, se definen como zonas metropolitanas todos aquellos municipios que tienen una ciudad de un millón o más habitantes, así como aquellos con ciudades de 250 mil o más habitantes que comparten procesos de conurbación con ciudades de Estados Unidos de América.[30]

Fuentes:

1 Asamblea Legislativa del Distrito Federal, VI Legislatura. *Ley Ambiental de Protección a la Tierra en el Distrito Federal.* www.aldf.gob.mx (11 de julio de 2014).

2 BANXICO. Glosario. www.banxico.org.mx (3 de mayo de 2010).

3 CFE. *Informe Anual 2011.* www.cfe.gob.mx (4 de marzo de 2014).

4 Comisión Nacional Bancaria y de Valores. *Glosario de términos. Portafolio de información.* http://portafoliodeinformacion.cnbv.gob.mx (17 de junio de 2015).

5 CONDUSEF. Glosario. www.condusef.gob.mx (18 de enero de 2006).

6 Diario Oficial de la Federación publicado el 24 de julio de 2013. Acuerdo por el que se modifica el Clasificador por Objeto del Gasto para la Administración Pública Federal.

7 Diario Oficial de la Federación publicado el 28 de febrero de 2012. Resolución mediante la cual el Pleno de la Comisión Federal de Telecomunicaciones aprueba la publicación íntegra y actualizada del Cuadro Nacional de Atribución de Frecuencias.

8 Diario Oficial de la Federación publicado el 30 de noviembre de 2012. NOM-035-SSA3-2012, en materia de información en salud.

9 H. Congreso de la Unión, Cámara de Diputados, LXII Legislatura. *Ley del servicio postal mexicano.* www.diputados.gob.mx (11 de julio de 2014).

10 H. Congreso de la Unión, Cámara de Diputados, LXII Legislatura. *Ley General de Cultura Física y Deporte.* www.diputados.gob.mx (11 de julio de 2014).

11 H. Congreso de la Unión, Cámara de Diputados, LXII Legislatura. *Ley General de Sociedades Mercantiles.* www.diputados.gob.mx (11 de julio de 2014).

12 H. Congreso de la Unión, Cámara de Diputados, LXII Legislatura. *Ley General del Equilibrio Ecológico y la Protección al Ambiente.* www.diputados.gob.mx (11 de julio de 2014).

13 INEGI. *Catálogo Nacional de Indicadores.* www.snieg.mx (29 de agosto de 2014).

14 INEGI. *Censo de Población y vivienda 2010.* Aspectos normativos y metodológicos. Glosario. www.inegi.org.mx (24 de febrero de 2014).

15 INEGI. *Censo Nacional de Procuración de Justicia Estatal 2012.* Aspectos normativos y metodológicos. Glosario. www.inegi.org.mx (13 de mayo de 2014).

16 INEGI. *Censos Económicos 2009.* Aspectos normativos y metodológicos. Glosario. www.inegi.org.mx (26 de febrero de 2014).

17 INEGI. *Clasificación mexicana de programas de estudio por campos de formación académica 2011. Educación superior y media superior.* www.inegi.org.mx (28 de octubre de 2014).

18 INEGI. *Documento Metodológico del Índice Nacional de Precios al Consumidor (INPC).* www.inegi.org.mx (2 de junio de 2014).

19 INEGI. *Encuesta Mensual sobre Empresas Comerciales. Síntesis metodológica: serie 2008=100.* www.inegi.org.mx (2 de junio de 2015).

20 INEGI. *Encuesta Nacional de Empresas Constructoras. Conceptos y precisiones metodológicas para el llenado del cuestionario mensual para empresas constructoras.* www.inegi.org.mx (30 de mayo de 2014).

21 INEGI. *Encuesta Nacional de Ocupación y Empleo.* Aspectos normativos y metodológicos. Glosario. www.inegi.org.mx (22 de mayo de 2014).

22 INEGI. *Estadística de finanzas públicas estatales y municipales.* Aspectos metodológicos. Glosario. www.inegi.org.mx (11 de julio de 2014).

23 INEGI. *Estadística de sacrificio de ganado en rastros municipales.* Aspectos normativos y metodológicos. Glosario. www.inegi.org.mx (26 de febrero de 2014).

24 INEGI. *Estadísticas de Cultura.* Estadísticas de radio y televisión. Aspectos normativos y metodológicos. Glosario. www.inegi.org.mx (20 de mayo de 2014).

25 INEGI. *Estadísticas del comercio exterior de México.* Aspectos metodológicos. Glosario. www.inegi.org.mx (4 de julio de 2014).

26 INEGI. *Estadísticas Demográficas 2011.* www.inegi.org.mx (21 de febrero de 2014).

27 INEGI. *Estadísticas en establecimientos.* Aspectos normativos y metodológicos. Glosario. www.inegi.org.mx (26 de febrero de 2014).

28 INEGI. *Estadísticas Judiciales en Materia Penal.* Aspectos normativos y metodológicos. Glosario. www.inegi.org.mx (13 de mayo de 2014).

29 INEGI. *Estadísticas sobre Relaciones Laborales de Jurisdicción Local de los Estados Unidos Mexicanos, 2011.* www.inegi.org.mx (25 de febrero de 2014).

30 INEGI. *II Conteo de Población y Vivienda, 2005.* Aspectos normativos y metodológicos. Glosario. www.inegi.org.mx (18 de agosto de 2009).

31 INEGI. *La Industria automotriz 2014.* www.inegi.org.mx (9 de octubre de 2014).

32 INEGI. *La Minería en México 2013.* www.inegi.org.mx (26 de febrero de 2014).

33 INEGI. *Metodología de los Censos Económicos 2014.* www.inegi.org.mx (16 de diciembre de 2014).

34 INEGI. *Sistema de Clasificación Industrial de América del Norte, México SCIAN 2013.* www.inegi.org.mx (12 de marzo de 2015).

35 Instituto Federal de Telecomunicaciones. SIEMT. *Glosario de términos de la Ley Federal de Telecomunicaciones y su Reglamento.* http://siemt.cft.gob.mx/SIEM/ (3 de junio de 2014).

36 SAGAR. *Anuario Estadístico de la Producción Forestal 1994.* México, DF, 1996.

37 SAGARPA. CONAPESCA. *Anuario Estadístico de Acuacultura y Pesca 2011.* www.siap.gob.mx (29 de mayo de 2014).

38 SAGARPA. Servicio de Información y Estadística Agroalimentaria y Pesquera. *Atlas Agroalimentario 2013.* www.siap.gob.mx (23 de mayo de 2014).

39 SAGARPA. Servicio de Información y Estadística Agroalimentaria y Pesquera. *Diseño Conceptual de la Generación de Información Agropecuaria.* www.siap.gob.mx (23 de mayo de 2014).

40 SAT. Glosario. www.sat.gob.mx (25 de junio de 2014).

41 SCT. *Anuario estadístico del Sector Comunicaciones y Transportes 2012.* www.sct.gob.mx (4 de junio de 2014).

42 SCT. Dirección General de Aeronáutica Civil. *Manual de Autoridades Aeronáuticas, Aeródromos. Volumen I. 1ra edición.* www.sct.gob.mx (4 de marzo de 2014).

43 SCT. Dirección General de Autotransporte Federal. *Estadística Básica del Autotransporte Federal 2013.* www.sct.gob.mx (4 de junio de 2014).

44 SCT. *México, Atlas de Comunicaciones y Transportes, Escala 1:500 000.* México, DF, 1995.

45 SCT. *Programa Sectorial de Comunicaciones y Transportes 2001-2006.* www.sct.gob.mx (4 de marzo de 2004).

46 SE. Comunidad de negocios. Competitividad y normatividad. www.economia.gob.mx (4 de julio de 2014).

47 SECTUR. Sistema Nacional de la Información Estadística del Sector Turismo de México - DataTur. Glosario. http://www.datatur.beta.sectur.gob.mx (18 de marzo de 2015).

48 SEMARNAT - PROFEPA. *Instrucción de Trabajo para la Atención a Denuncias Ambientales en Delegaciones, México, 2005.*

49 SEP. *Glosario. Términos utilizados en la Dirección General de Planeación y Programación 2008.* México, DF, 2008.

50 SEP. *Sistema Educativo de los Estados Unidos Mexicanos, principales cifras, ciclo escolar 2013-2014.* http://planeacion.sep.gob.mx (9 de marzo de 2015).

51 Sistema de información de los Objetivos de Desarrollo del Milenio. Consulta de información de los indicadores. Metadato. www.objetivosdedesarrollodelmilenio.org.mx (29 de enero de 2014).

52 Sistema Nacional de Información en Salud. *Boletín de Información Estadística 2006. Volumen I. Recursos físicos, materiales y humanos.* www.sinais.salud.gob.mx (24 de febrero de 2014).

[53] Sistema Nacional de Información en Salud. *Boletín de Información Estadística 2012. Volumen I. Recursos físicos, materiales y humanos.* www.sinais.salud.gob.mx (24 de febrero de 2014).

[54] Sistema Nacional de Información en Salud. *Boletín de Información Estadística 2012. Volumen III. Servicios otorgados y Programas sustantivos.* www.sinais.salud.gob.mx (24 de febrero de 2014).

[55] SSA. Comisión Nacional de Protección Social en Salud/Seguro Popular. *Catálogo Universal de Servicios de Salud CAUSES 2012.* México, DF, 2012.