



SEGUNDO
TRIMESTRE
2024

Puebla tiene

una inflación acumulada de 2.74%.

ECONOMÍA

ITAEE en Puebla

quinto lugar a nivel nacional.

**BOLETÍN
2**

Contenido

Contenido	2
Presentación	3
Indicadores Macroeconómicos	4
Indicador Trimestral de la Actividad Económica Estatal	4
Indicador Mensual de la Actividad Industrial por Entidad Federativa	5
Inversión Extranjera Directa	6
Exportaciones de Mercancías	7
Ingresos por Remesas	8
Índice Nacional de Precios al Consumidor	10
Referencias	13

Presentación

El presente Boletín tiene como objetivo dar a conocer el comportamiento de las principales estadísticas económicas durante el segundo trimestre de 2024 respecto al mismo periodo del año anterior, y con ello, mostrar el avance, la estabilidad o el estancamiento de las actividades productivas en la entidad.

El documento contiene indicadores macroeconómicos estratégicos de corto plazo como el Indicador Trimestral de la Actividad Económica Estatal (ITAE) que mostró un crecimiento importante para la economía poblana, posicionándose en el quinto lugar a nivel nacional. Además, la Inversión Extranjera Directa (IED) se posicionó en el octavo lugar, después de estados como San Luis Potosí y Chihuahua. Asimismo, Puebla contribuye a las exportaciones de fabricación de equipo de transporte a nivel nacional.

El dinamismo económico que presenta el estado, junto con su posición estratégica en el territorio, permite que los tres sectores contribuyan al desarrollo económico del país, destacándose especialmente en el secundario, el cual ha atraído capital extranjero, lo que genera un aumento en el empleo y la especialización en actividades productivas.

A través de la colaboración interinstitucional con la Secretaría de Economía, se impulsa el conocimiento, divulgación y uso de la información estadística y geográfica relativa al estado, sus regiones y municipios sobre temas de coyuntura e interés. Finalmente, la publicación busca despertar el interés del sector público, privado y social para mejorar la toma de decisiones.

Indicadores Macroeconómicos

Indicador Trimestral de la Actividad Económica Estatal

El ITAEE incorpora información preliminar de distintas actividades económicas, como las agropecuarias, industriales, comerciales y de servicios, por lo que, debe considerarse como un indicador de tendencia o dirección de la economía a nivel estatal a corto plazo.

Al cierre del segundo trimestre del 2024, presentó un valor en la serie original de 106.57 puntos, siendo mayor en 5.34% respecto al 2023, las actividades secundarias tuvieron un incremento de 7.62%, las actividades primarias crecieron un 5.39%, y finalmente, las terciarias aumentaron un 3.98% (véase la gráfica 1).

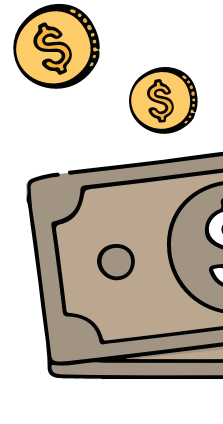

Puebla presentó un incremento trimestral en el ITAEE de 5.34%, posicionándose en el quinto lugar a nivel nacional.

Gráfica 1.

Variación porcentual anual del Indicador Trimestral de la Actividad Económica Estatal

De 2019 a 2024

(Porcentaje)

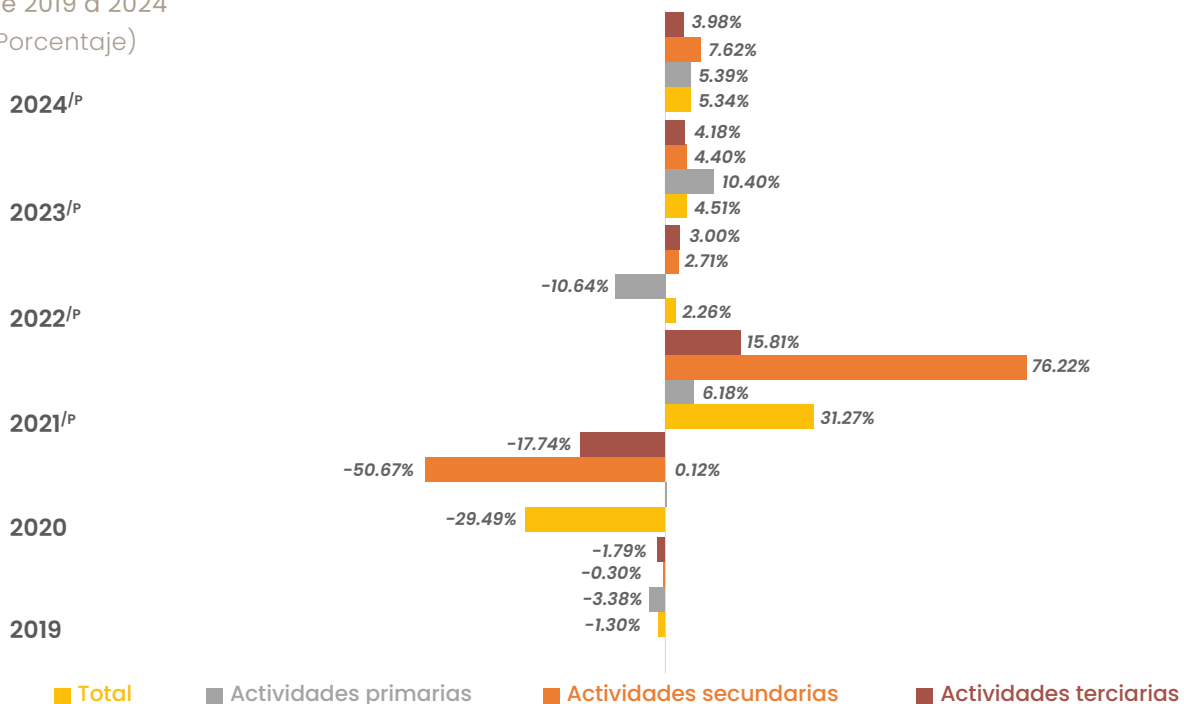

Nota: Las cifras corresponden a la serie original del primer trimestre de cada año, base 2018.

^P/Cifras preliminares.

Fuente: INEGI. Sistema de Cuentas Nacionales de México. Indicador Trimestral de la Actividad Económica Estatal.

Además, Puebla presentó una recuperación económica durante el segundo trimestre de cada año a partir del 2022, en donde los sectores económicos tuvieron fluctuaciones en su mayoría positivas, con excepción en el sector primario, que en 2022 descendió en un 10.64%.

Indicador Mensual de la Actividad Industrial por Entidad Federativa

El IMAIEF conforma la actividad industrial por entidad federativa y permite observar la evolución mensual de la actividad productiva en Puebla, en los sectores de minería, generación, transmisión, distribución y comercialización de energía eléctrica, suministro de agua y de gas, construcción e industrias manufactureras.

Dicho indicador, en el mes de junio de 2024, a cifras desestacionalizadas, presentó una variación positiva 1.03%, siendo esta cifra menor en 13.78 puntos porcentuales en relación a lo registrado en el mismo periodo de 2023. Esto indica que, el desarrollo del sector secundario en la entidad presentó un crecimiento, pero a un ritmo más lento, en comparación con los últimos tres años (véase la gráfica 2).

Gráfica 2.

Variación anual del Indicador Mensual de la Actividad Industrial por Entidad Federativa, Puebla
De 2010 a 2024
(Porcentaje)

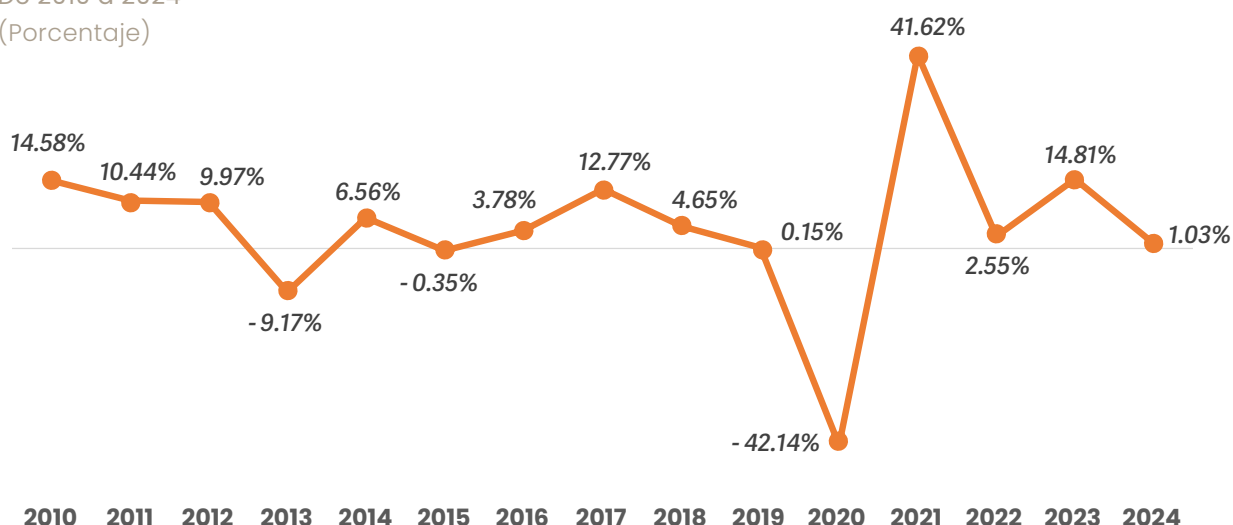

Nota: Las cifras corresponden a la variación del mes de junio de cada año, base 2018. Información consultada el 09 de octubre de 2024.
Fuente: INEGI. Banco de Información Económica, Indicadores económicos de coyuntura. Actividad Industrial por entidad federativa, base 2018. Series desestacionalizadas y tendencia-ciclo.

Durante el periodo de referencia, los sectores de la construcción y de las industrias manufactureras jugaron un papel importante, al tener una variación positiva de 24.78% y 3.50% respectivamente.

Estos resultados muestran el potencial para el desarrollo del sector de construcción y refrenda el grado de especialización de las industrias manufactureras, lo que se traduce en una ventaja competitiva para la exportación de productos. De igual forma, esto repercute en el incremento de unidades económicas y en una mayor población ocupada.

La IED, se ubicó en octavo lugar con 933 millones de dólares al segundo trimestre, después de estados como San Luis Potosí y Chihuahua.



Inversión Extranjera Directa

La IED es el flujo de capital que proviene de inversionistas extranjeros que realizan negocios, compras o gastos en los diferentes estados del país. Para el segundo trimestre de 2024, Puebla presentó una recuperación de 272 millones 719 mil dólares, en comparación con el mismo periodo de 2023, cerrando con una IED total de 67 millones 69 mil dólares (véase la gráfica 3).

Gráfica 3.

Inversión Extranjera Directa en Puebla
De 2010 a 2024
(Millones de dólares)

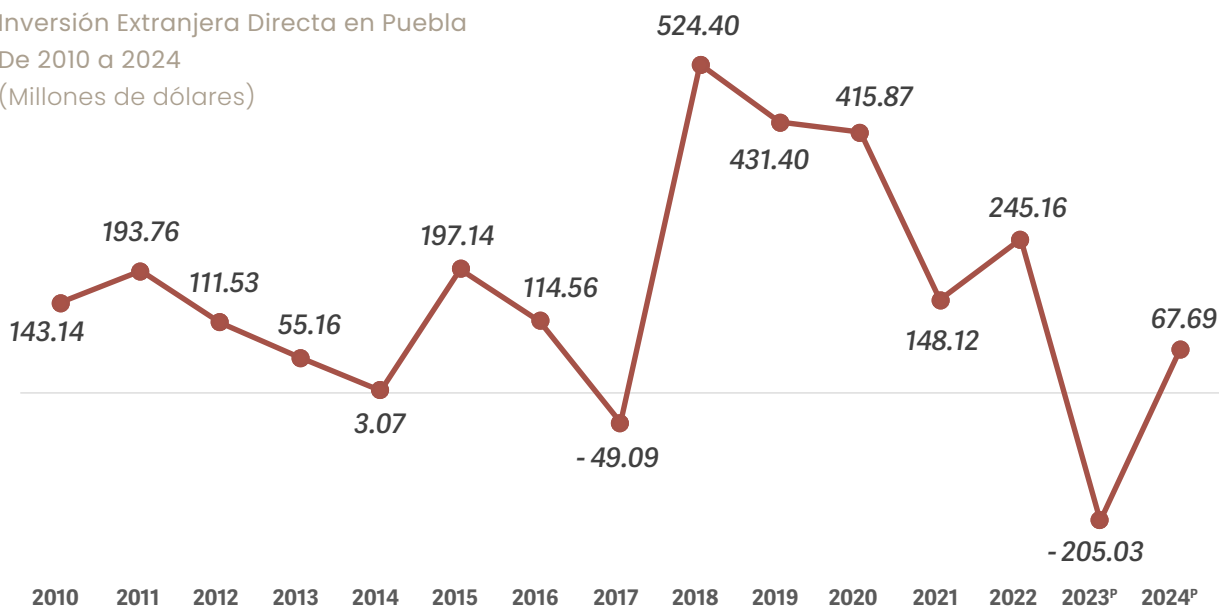

Nota: Las cifras corresponden a la variación del mes de junio de cada año, base 2018.

^PCifras preliminares con corte al 30 de junio de 2024.

Fuente: Secretaría de Economía. Inversión Extranjera Directa; Estadística oficial de los flujos de IED hacia México desde 2006.

Por otro lado, el capital extranjero captado en el primer semestre del año para el estado fue de 933 millones 350 mil 627 dólares. La inversión proviene principalmente de Alemania, Canadá y Bélgica. A su vez, se presentó un retiro en inversiones por un total de 156 millones 726 mil 642 dólares, por parte de Estados Unidos de América y Suiza (véase la gráfica 4).

Gráfica 4.

Inversión Extranjera Directa por país de origen
 Segundo trimestre 2024
 (Millones de dólares)

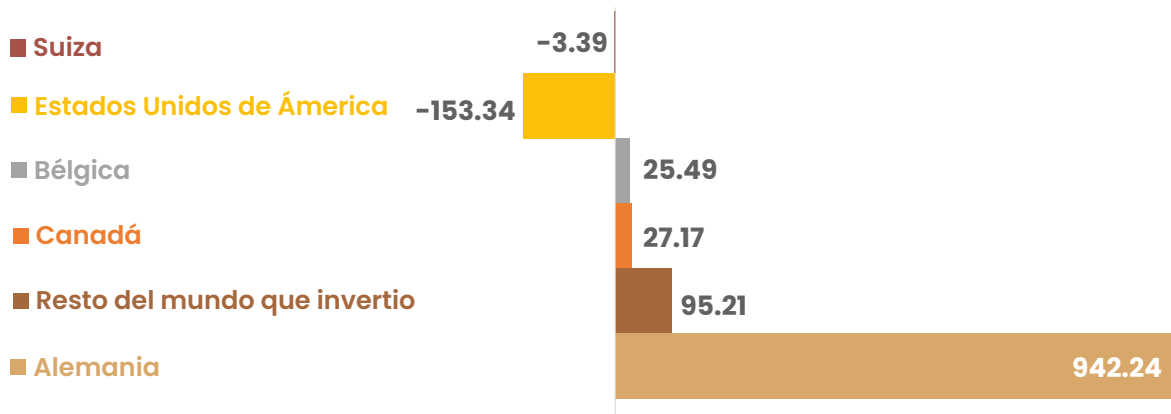

Nota: Cifras preliminares con corte al 30 de junio de 2024.
 Fuente: Secretaría de Economía. Inversión Extranjera Directa; Estadística oficial de los flujos de IED hacia México desde 2006.

Esto indica que Puebla se posiciona en el mercado internacional con la atracción de capital extranjero. La IED, crea vínculos duraderos con fines económicos y empresariales a largo plazo, permitiendo la generación de empleos, el desarrollo económico, captación de divisas e impulso de exportaciones.

Exportaciones de Mercancías

Durante el segundo trimestre de 2024, Puebla presentó un monto por exportaciones de 4 mil 960 millones dólares, aumentando en 6.62% en referencia al mismo trimestre de 2023, y a su vez, 2.63% menos con respecto a lo reportado en el mismo trimestre de 2022 (véase la gráfica 5).

Durante el periodo de referencia las exportaciones provinieron principalmente de la Fabricación de equipo de transporte, la Industria Alimentaria y de la Industria de plástico y del hule, que representaron el 90.85%.



Gráfica 5.

Exportaciones trimestrales de mercancías por subsector de actividad SCIAN* de Puebla

De 2010 a 2024

(Millones de dólares)

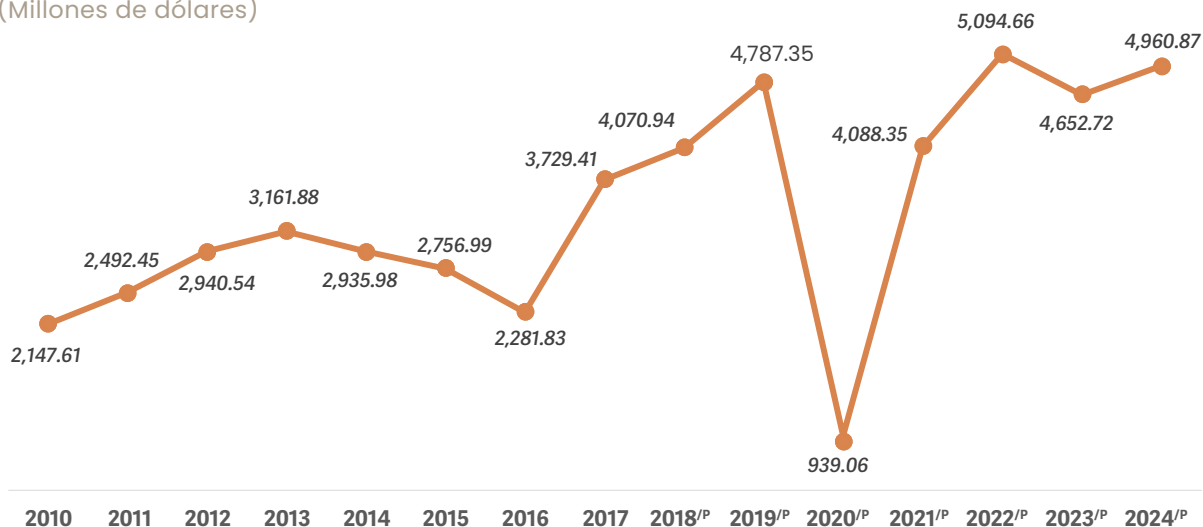

Nota: Las cifras corresponden al primer trimestre de cada año.

*Sistema de Clasificación Industrial de América del Norte.

P/ Cifras preliminares a partir de 2018.

Fuente: INEGI. Exportaciones Trimestrales por Entidad Federativas <https://www.inegi.org.mx/temas/exportacionesef/default.html#Tabulados>.

Ingresos por Remesas

De acuerdo con lo reportado por el Banco de México (BANXICO), durante el segundo trimestre de 2024 los ingresos por remesas en el país se situaron en 17 mil 243 millones 847 mil de dólares, monto superior en 6% respecto a la cifra de 2023 para el mismo periodo, que fue de 16 mil 267 millones 154 mil 200 dólares.

De manera particular, en el estado se registró un ingreso de 891 millones 327 mil 300 dólares, cifra superior en 8.58% respecto al trimestre de referencia del año anterior, donde se percibieron ingresos por 820 millones 908 mil 100 dólares. Tomando en cuenta la división regional del estado, se identifica que la región del Área Metropolitana de la Ciudad de Puebla fue la que tuvo mayores ingresos por remesas con 207 millones 714 mil 927 dólares; le siguen las regiones de Tehuacán, con 83 millones 941 mil 575 dólares; Atlixco con 79 millones 088 mil 951 dólares; y Acatlán con 75 millones 056 mil 986 dólares (véase el mapa 1).

En el segundo trimestre 2024, Puebla formó parte de las 10 entidades con mayor ingreso de remesas familiares, contribuyendo al total nacional con el 5.17%.

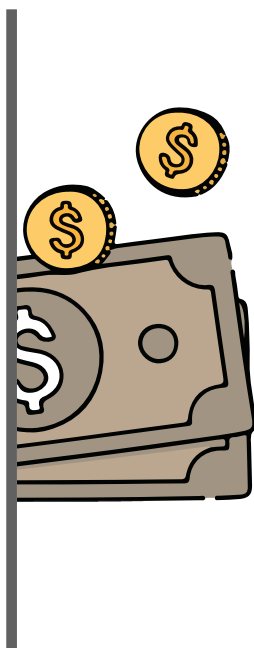

Mapa 1.

Ingresos de remesas por región del estado de Puebla
Segundo trimestre de 2024

(Millones de dólares)

Remesas

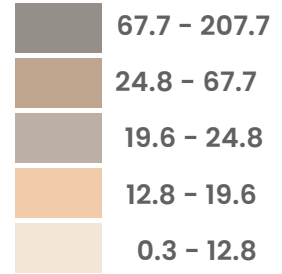

Regiones	Total
1 Xicotepec	22.4
2 Huauchinango	13.81
3 Zacatlán	11.34
4 Huehuetla	0.34
5 Zacapoaxtla	19.35
6 Teziutlán	43.89
7 Chignahuapan	12.5
8 Libres	19.97
9 Quimixtlán	12.52
10 Acatzingo	11
11 Ciudad Serdán	26.47
12 Tecamachalco	51.34
13 Tehuacán	83.94
14 Sierra Negra	18.56
15 Izúcar de Matamoros	71.7
16 Chiautla	14.97
17 Acatlán	75.06
18 Tepexi de Rodríguez	20.18
19 Atlixco	79.09
20 San Martín Texmelucan	51.48
21 Área Metropolitana de la Ciudad de Puebla	207.71
22 Tepeaca	20.71

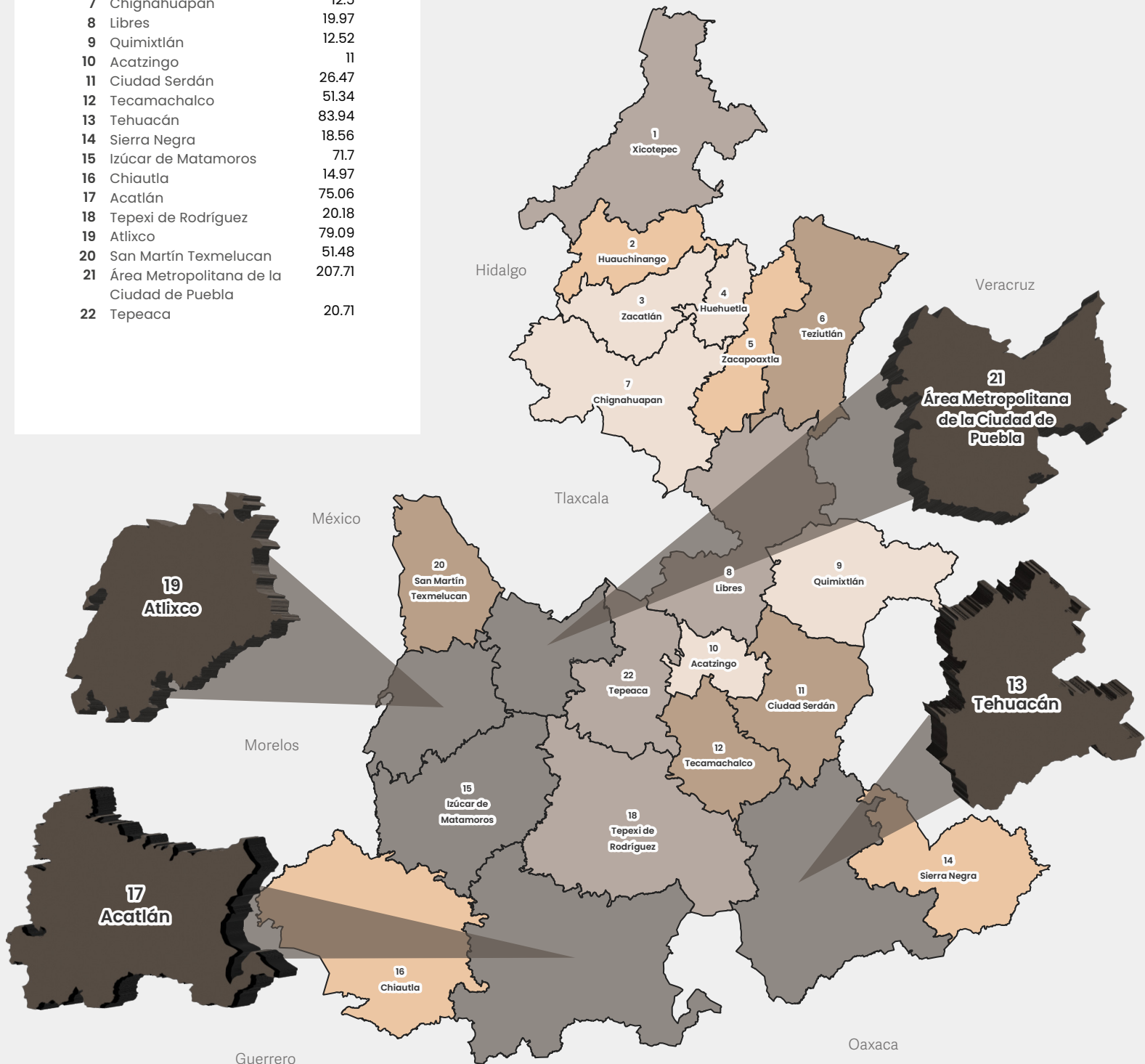

Nota: No se incluye el dato No Especificado.

Las revisiones históricas implicaron cambios acotados para los montos totales de ingresos y de egresos a lo largo de los años.

Fuente: SPF. Subsecretaría de Planeación; Dirección de Estadística e Información;

Elaboración propia con base en datos proporcionados por el BANXICO, 2024.

Las ventas del estado de Puebla han sido fructíferas, indicando una recuperación económica desde 2021, destaca su participación en valor de las exportaciones en el subsector de Fabricación de equipo de transporte, con un monto de 4 millones 103 dólares lo que equivale a 7.31% del nacional.

Por otro lado, la entrada de divisas representa mayor ingreso y consumo de los hogares lo que repercute en el bienestar y mejora la calidad de vida de las familias que las reciben.

Índice Nacional de Precios al Consumidor

El INPC permite medir la evolución de los precios de un conjunto de bienes y servicios que componen la canasta. Para tal fin, el Instituto Nacional de Estadística y Geografía (INEGI), realiza el seguimiento y comparación de los precios de forma mensual. A través de ello, se pueden observar las variaciones que tienen los precios; si el índice es alto se traduce en que los artículos se están encareciendo, es decir, refleja los niveles de inflación, por lo que es importante conocer la composición del gasto en los hogares (véase el esquema 1).

Esquema 1.

Estructura de la canasta clasificada por objeto de gasto

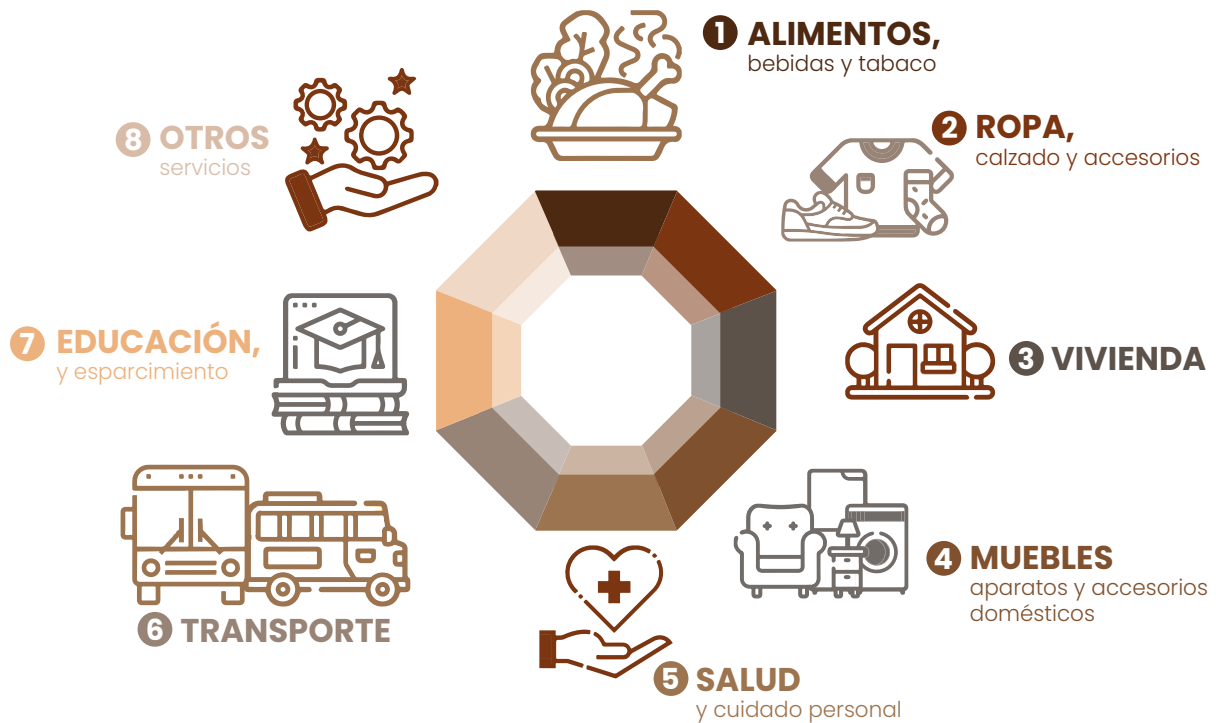

Fuente: SPF. Subsecretaría de Planeación. Dirección de Estadística e Información; Elaboración propia con base en el INPC; Documento metodológico base segunda quincena de julio 2018.

En el mes de junio de 2024, la inflación mensual fue de 0.38%, lo que representó un incremento de 0.37 puntos porcentuales en comparación con el mismo periodo de 2023 (véase la gráfica 6).

Gráfica 6.
Inflación mensual del estado de Puebla
De enero 2023 a junio 2024
(Porcentaje)

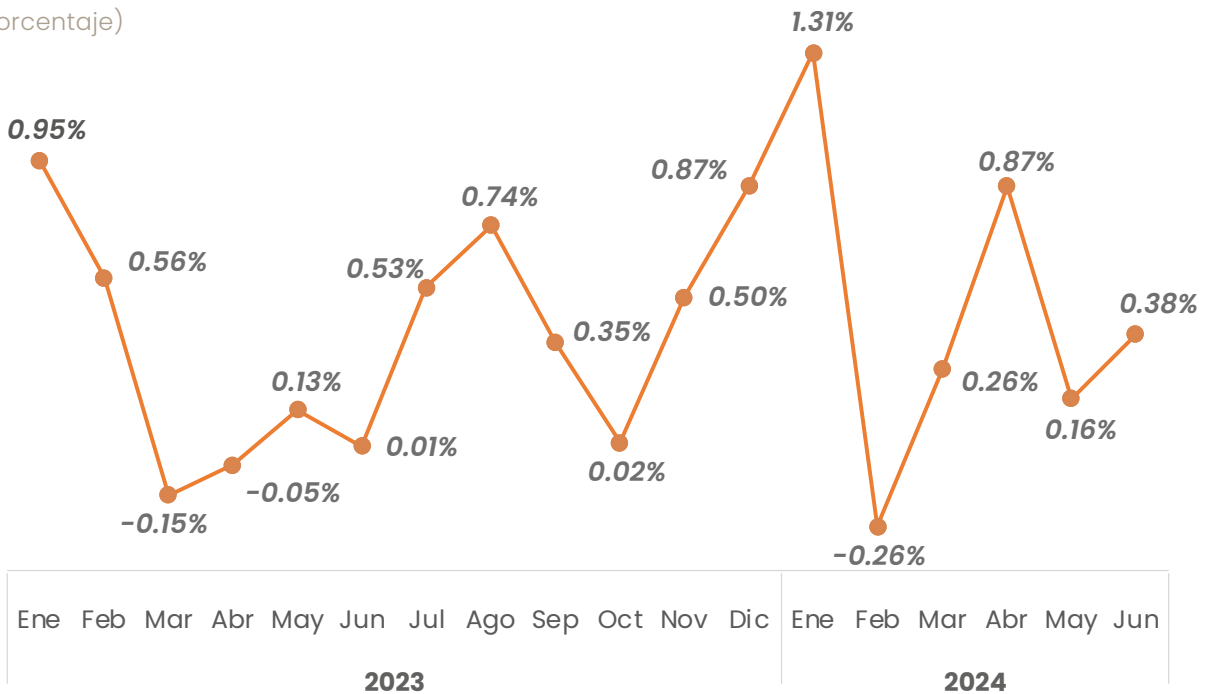

Nota: Base segunda quincena de julio 2018.
Fuente: SPF. Subsecretaría de Planeación. Dirección de Estadística e Información;
Elaboración propia con base en datos proporcionados por el INEGI; Índices de Precios 2024.

En cuanto a la Inflación Mensual Interanual por objeto de gasto; de mayo a junio se registró la cifra más elevada en vivienda con una diferencia de 1.06 puntos porcentuales; seguido de este concepto, alimentos, bebidas y tabaco presentó la segunda posición, con 0.68 puntos porcentuales; mientras que, muebles, aparatos y accesorios domésticos presentaron una diferencia de 0.64 puntos porcentuales.

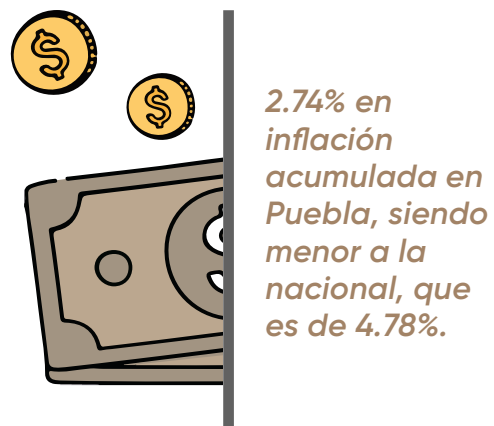

Asimismo, de junio 2023 a junio del 2024, la variación del índice de precios la vivienda presentó una tendencia general al alza con respecto a la inflación, con fluctuaciones positivas en casi todos los meses; el objeto del gasto de alimentos, bebidas y tabaco, presentó más volatilidad en comparación con los otros dos gastos, con incrementos y disminuciones que se compensan mutuamente en diferentes periodos. En lo que respecta a los Muebles, aparatos y accesorios domésticos, tuvieron más volatilidad a la baja con varios meses mostrando disminuciones significativas (véase la gráfica 7).

Gráfica 7.

Diferencia porcentual de la Inflación Mensual Interanual por objeto de gasto 2023- 2024 (Puntos porcentuales)

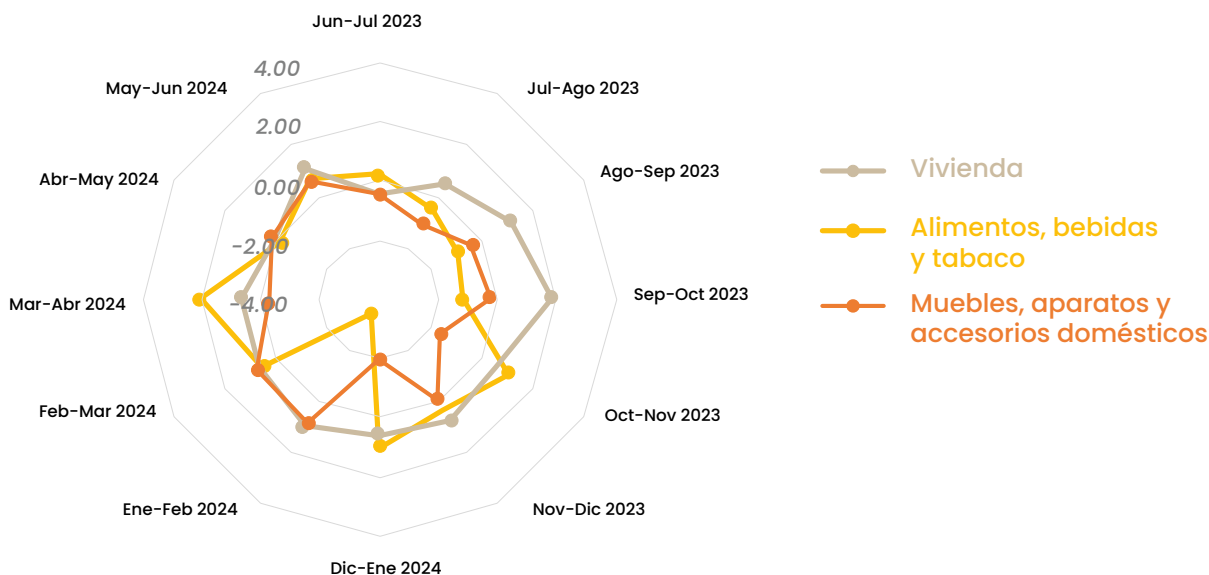

Nota: Base segunda quincena de julio 2018. Solo se consideraron aquellos rubros de gasto con mayor incremento inflacionario. Fuente: SPF. Subsecretaría de Planeación. Dirección de Estadística e Información; Elaboración propia con base en datos proporcionados por el INEGI; Índices de precios 2023-2024.

En lo que va del año, el INPC ha experimentado fluctuaciones que se han mantenido por debajo del 1.31%, lo que refleja estabilidad en la economía poblana. Por otro lado, los precios de los productos y servicios como la vivienda, alimentos y bebida, así como los accesorios domésticos han sido los que han presentado mayores variaciones en el periodo de referencia. Este indicador es importante, ya que sirve como base para el cálculo de pago de intereses y montos de alquiler, y también para evaluar la estabilidad del poder adquisitivo de la ciudadanía.

Referencias

- Banco de México (BM). (2024). Sistema de Información Económica. Ingresos por remesas, distribución por municipio. Recuperado de <https://www.banxico.org.mx/SielInternet/consultarDirectorioInternetAction.do?sector=1&accion=consultarCuadro&idCuadro=CE166&locale=es>
- Instituto Nacional de Estadística y Geografía (INEGI). (2024). Banco de Información Económica, Indicadores económicos de coyuntura. Actividad Industrial por entidad federativa, base 2018. Series desestacionalizadas y tendencia-ciclo. Recuperado de <https://www.inegi.org.mx/sistemas/bie/>
- Instituto Nacional de Estadística y Geografía (INEGI). (2024). Exportaciones Trimestrales por Entidad Federativas. Recuperado de <https://www.inegi.org.mx/temas/exportacioneseef/default.html#Tabulados>
- Instituto Nacional de Estadística y Geografía (INEGI). (2024). Índice Nacional de Precios al Consumidor (INPC). Base 2ª Quincena Julio 2018. Actualización de Canasta y Ponderadores 2024. Recuperado de <https://www.inegi.org.mx/programas/inpc/2018a/>
- Instituto Nacional de Estadística y Geografía (INEGI). (2024). Índice Nacional de Precios al Consumidor (INPC). Documento Metodológico base 2ª Quincena Julio 2018. Recuperado de https://www.inegi.org.mx/contenidos/productos/prod_serv/contenidos/espanol/bvinegi/productos/nueva_estruc/702825104177.pdf
- Instituto Nacional de Estadística y Geografía (INEGI). (2024). Sistema de Cuentas Nacionales de México. Indicador Trimestral de la Actividad Económica Estatal. Recuperado de <https://www.inegi.org.mx/temas/itaee/>
- Secretaría de Economía. (2024). Inversión Extranjera Directa. Estadística oficial de los flujos de IED hacia México desde 2006. Recuperado de <https://www.gob.mx/se/acciones-y-programas/competitividad-y-normatividad-inversion-extranjera-directa?state=published>

BOLETÍN
2

ECONOMÍA

SEGUNDO
TRIMESTRE
2024

